



QUINTA-FEIRA
30 DE ABRIL DE 2020

ANO 34 | Nº 3.410 R\$ 2,50



www.folhapopular.info



Aulas não retornam no dia 04 de maio

Estado ainda avalia como será a retomada das escolas. Gestores municipais demonstram apreensão com o cenário

ESTADO ▶ 2

LEVANTAMENTO DO GRUPO POPULAR DE COMUNICAÇÃO



Maioria das empresas indica queda de faturamento superior a 50%

Uma pesquisa quanti-qualitativa, realizada pela Folha Popular, no período de 21 a 26 de abril, entrevistou 102 empresários e 16 produtores rurais da região para saber quais foram os principais impactos sentidos em suas atividades.

REGIÃO ▶ 10 e 11

AVISO AOS LEITORES

A Folha Popular informa que está com edição impressa nesta **quinta-feira (30/04)**. Esta edição antecipa a edição de **sábado (02/05)**, que não circulará por conta do feriado desta **sexta-feira (01/05)**. Na próxima semana, o jornal retoma suas edições na **terça-feira (05/05)** e no **sábado (09/05)**.

CORONAVÍRUS

Pesquisa estima que mais de 15 mil gaúchos já tiveram contato com novo coronavírus ▶ 3

Famurs e TCE lançam cartilha para orientar prefeitos na pandemia ▶ 4

Alguns índices de criminalidade diminuem e outros crescem ▶ 9

Região deve ter regras mais rígidas de distanciamento ▶ 12

PRODUTORES E EMPRESÁRIOS OPINAM:

Eleições unificadas em 2022 ou então mantidas em 2020?

REGIÃO ▶ 18



Alunos de algumas redes estão usando ferramentas tecnológicas para aulas a distância

ESTADO ▶ ESCOLAS FECHADAS

Aulas não retornam no dia 04 de maio

Estado ainda avalia como será a retomada das escolas. Gestores municipais demonstram apreensão com o cenário

PALOMA GRIESANG

A incerteza sobre o retorno das aulas nas redes estadual, municipal e privada de ensino causa preocupação para alunos, pais, responsáveis e, claro, gestores municipais. Em uma transmissão ao vivo no Facebook nesta terça-feira (28/04), o governador Eduardo Leite anunciou que as aulas não retornarão no dia 04 de maio, como definia o último decreto. “Ainda estamos definindo se o retorno se dará ao longo do mês de maio, ou no mês de junho”, explica. Segundo o governador, estão sendo observados os protocolos para que os alunos e funcionários possam retornar às aulas em segurança.

Dentro do possível, escolas têm tentando se organizar para manter os alunos em atividades. Mas, para muitas realidades, a Educação a Distância (EAD) não é simples e acaba excluindo malabarismos e tolerâncias. Ainda assim, de maneira virtual, ou presencial, professores têm programado e distribuído atividades. “Estes protocolos, na educação, poderão exigir, inclusive, compra de equipamentos e materiais que, na rede pública especialmente, podem demandar mais tempo de organização”, explica. O anúncio do plano de retorno da Educação deve ocorrer até o fim da semana.

E a situação deixa apreensivos também os gestores de Educação nos municípios. A secretária de Educação de Westfália, Elisângela Schneider Wiethölter, destaca que o desejo é de receber os alunos o mais breve possível, porém, ainda não é viável. “Embora nos angustie, sabemos que muitas das medidas adotadas para a abertura do comércio, por exemplo, não são aplicáveis às escolas”, avalia. Ela reforça que não há como negar que se vive um momento excepcional, e que é preciso se adaptar da melhor forma possível. “Estamos concentrando esforços para minimizar as perdas às crianças e adolescentes, mantendo o vínculo de professores e alunos, assim como as rotinas de estudo”, aponta.

Em Teutônia, a Secretaria de Educação também trabalha para manter as atividades dos alunos. As escolas estaduais seguem as recomendações do Estado na distribuição de atividades, as escolas particulares têm suas plataformas próprias e as escolas municipais adotaram o sistema de entrega via virtual ou presencial de trabalhos e atividades. Segundo, a secretária municipal de Educação, Rosana Schneider Rührwim, esta sistemática vem acontecendo, semanalmente, e cada escola trabalha conforme sua Proposta Pedagógica, aliada à sua realidade, usando a ferramen-

ta disponível. As atividades atendem desde a Educação Infantil até a Educação de Jovens e Adultos (EJA). “Realizamos várias videoconferências com as direções das escolas e suas equipes pedagógicas, fazendo avaliações desses trabalhos, nas quais os pais têm-se mostrados muito satisfeitos com a proposta, assim como os alunos”, avalia.

Sobre o retorno, Rosana destaca que a secretaria aguarda ansiosamente sobre uma decisão, mas acredita-se que a suspensão se estenda durante o mês de maio. “Diante deste quadro, estamos aguardando mais manifestações, claro bastante apreensivos, e com a preocupação voltada em primeiro lugar à pandemia”, afirma. A secretaria está fazendo reuniões com as direções das escolas, avaliando os trabalhos dos alunos e verificando

aspectos administrativos. “Temos que estar preparados para o incerto, mas acompanhando as orientações que recebemos do nosso Sistema de Ensino. O Conselho Municipal de Educação que regulamenta legalmente as ações das escolas, também está realizando, tendo em vista o cumprimento da carga horária que deverá ser completada, que são as 800 horas, durante o ano letivo”, considera.

Ela destaca que o calendário escolar aprovado para 2020 sofrerá alterações, sendo ajustado à nova realidade. “Da mesma forma, as avaliações das atividades realizadas pelos alunos sob a orientação dos professores deverão ser regulamentadas pelo Conselho Municipal de Educação, para fins de validação”, destaca.

No retorno das aulas, ela lembra que será necessário seguir as orientações dos órgãos de saúde. “O mais importante neste momento é continuarmos fazendo as orientações de higienização, do uso da máscara, evitando aglomerações das pessoas e praticando muita solidariedade”, afirma.

Ela aponta ainda outra questão, com toda a situação, ocorreu uma maior participação dos pais neste contexto. “Isso eu considero fundamental, a participação da família no processo de ensino e aprendizagem”, pontua.

“Sabemos que muitas das medidas adotadas para a abertura do comércio, por exemplo, não são aplicáveis às escolas”.

Elisângela Schneider Wiethölter
Secretária de Educação de Westfália



Os artigos assinados são de inteira responsabilidade de seus autores e não traduzem necessariamente a opinião do jornal nem a do editor.

PROPRIEDADE:

Folha de Teutônia - Gráfica e Editora Jornalística Ltda.
CNPJ - 90240235/0001-43
Registro no Ofício de Registro Civil, Pessoas Jurídicas,
Títulos e Documentos de Estrela, Nº 01/87.
Fundada em 01º de maio de 1985 por:
Valdir Inácio Schardong (em memória)
Deolí Gräff

SÓCIOS-DIRETORES:

Nanci Brune, Sílvio Brune, Tânia Maria Schardong, Carline Schardong e Cristiane Schardong

JORNALISTA RESPONSÁVEL E EDITOR:

Lucas Leandro Brune
Jornalista Profissional Diplomado
(Reg. Prof. MT/DRT-RS Nº 14333)



REDAÇÃO:
jornal@popularnet.com.br

SEDE:

Rua Senhor dos Passos, 441
Bairro Languiru - Teutônia/RS
Caixa Postal 13
CEP: 95890-000
Telefone (51) 3762-2440

PUBLICIDADE E HOMENAGENS:
publicidade@popularnet.com.br

ESTADO ▶ SEGUNDA FASE

Pesquisa estima mais de 15 mil gaúchos infectados com COVID-19

Pesquisa liderada pela UFPEL coletou exames de 4,5 mil pessoas

PALOMA GRIESANG

O Governo do Estado e a Universidade Federal de Pelotas (Ufpel) divulgaram nesta quarta-feira (29/04) os resultados da segunda etapa da pesquisa que está avaliando a disseminação do novo coronavírus no Estado. Os números foram apresentados pelo reitor da universidade, Pedro Hallal.

A segunda fase da pesquisa fez as coletas entre os dias 25 e 26 de abril, e entrevistou e coletou exames de 4,5 mil pessoas, em nove cidades que abrigam 35% da população gaúcha. Foram 500 coletas em cada uma das cidades. Os exames são feitos com testes rápidos, que detectam anticorpos. “Estes testes apresentam a realidade de 15 dias atrás, que é o tempo de demora entre o contato com o vírus e o desenvolvimento de anticorpos”, alerta o reitor.

Entre as 4,5 mil pessoas testadas, seis apresentaram exame positivo, o que representa uma estimativa de 0,13% da população com anticorpos, ou seja, que já tiveram contato com o vírus. Isso representa um infectado a cada 769 habitantes, ou, 15.066 gaúchos infectados. Até a tarde de ontem, o Estado tinha confirmados 1.368 casos de Covid-19.

De acordo com os dados, a estimativa é de que a cada 1 milhão de habitantes, existam 1.300 infectados e 108 notificados. A cada caso notificado, são 12 não notificados. Apesar de ter tido aumento em relação aos números da primeira fase, o reitor pondera que a prevalência é baixa, com tendência de aumento.

Quanto à letalidade, pelos números oficiais de casos e mortes confirmados, a letalidade é de 3,6%. Porém, levando em consideração os números estimados de in-

fectados, que chega aos 12.066, e o número de mortes, 49 até o momento da divulgação do estudo, essa letalidade fica em 0,33%. Porém, Hallal alerta que entre grupos específicos, como o de idosos, essa taxa é maior. Por isso, ele afirma que estes números não podem dar uma falsa sensação de normalidade. “Não podem levar estes números como uma validação de que tudo vai voltar ao normal. Não é um sinal verde”, reforça. Ele pondera que, mesmo que o 0,33% pareça pequeno, em uma população de 11 milhões de pessoas, representa um número significativo de mortes.

Conforme o reitor, os números demonstram que a prevalência da doença ainda é baixa no Estado. A recomendação é a testagem e busca ativa de pessoas que tiveram contato com os testados e positivos, pois ainda há a possibilidade de

contato para impedir que estes casos se multipliquem.

Sobre os números, tanto os oficiais quanto os indicados pela pesquisa, o governador Eduardo Leite, mais uma vez, destacou que o crescimento da doença no Rio Grande do Sul é menor do que em outros estados e do que a média nacional. Até ontem, os números apresentados por ele, indicavam a ocupação de 61% dos leitos de UTI e 13% dos leitos de internação.

CONTAMINAÇÃO ENTRE FAMÍLIAS

Entre os seis casos positivos encontrados pelos pesquisadores, foram feitos também os testes entre os familiares (estes não contam entre os 4,5 mil testado dentro da pesquisa), para verificar a contaminação entre famílias. Dos seis casos positivos, foram testados 12 familiares que moravam na mesma residência; destes, nove deram positivo também. Segundo Hallal, isto comprova duas coisas: a qualidade e a confiabilidade dos testes, e que a contaminação pelo coronavírus é alta no ambiente familiar, quando uma das pessoas da família se contamina.



DANIELA XU / UFPEL / DIVULGAÇÃO

UFPEL conduz estudo inédito em nível mundial

Fase 1 – 11/04 a 13/04

4.189

TESTES

2

POSITIVOS

0,05%

POPULAÇÃO COM ANTICORPOS

2 MIL HAB.

1 INFECTADO A CADA

5.650

PESSOAS NO RS COM ANTICORPOS

Distanciamento Social

20,6%

SAI DE CASA DIARIAMENTE

58,3%

SAI P/ ATIVIDADES ESSENCIAIS

21,1%

PERMANECE APENAS EM CASA

Fase 2 -25/04 a 27/04

4.500

6

0,13%

769 HAB.

15.066

28,3%

53,4%

18,3%

PESQUISA NOS VALES

Na região dos Vales do Taquari e Rio Pardo, a cidade âncora, onde se faz os testes para a pesquisa é Santa Cruz do Sul. Porém, a cidade com mais casos e que nos últimos dias apresentou grande crescimento, é Lajeado. Questionado sobre o porquê a pesquisa não faz coletas em Lajeado, Pedro Hallal explicou que as cidades âncoras de cada região foram definidas previamente, sendo Santa Cruz do Sul escolhida por ser a maior, e que na época não era possível prever que Lajeado

teria um surto. Ainda assim, ele reforça que a pesquisa não leva surtos em conta, e serve para avaliar o cenário do estado como um todo, e não das regiões especificamente. Assim, os critérios definidos no início do trabalho, para que o resultado seja correto, não podem ser modificados.

Porém, o reitor colocou a universidade à disposição do governo de Lajeado caso haja a intenção de fazer um estudo semelhante no município, levando em conta os critérios locais.

RESPEITO AO ISOLAMENTO

O estudo indica ainda o quanto os entrevistados têm respeitado as medidas de isolamento. Conforme os dados, das 4,5 mil entrevistas, 28,3% saem de casa diariamente. Na primeira fase, este número era de 20,6%. Aqueles que saem só para atividades essenciais são 53,4%, na primeira fase eram 58,3%. E aqueles que permanecem todo o tempo em casa são 18,3%, na primeira fase eram 21,1%.

PESQUISA INÉDITA

Hallal voltou a destacar que a pesquisa organizada pela UFPEL, com apoio de mais 12 universidades, financiadores e Estado, é inédita não só no Brasil, como no mundo todo. No próximo mês, a pesquisa será implantada também em nível nacional. Serão mais de 33 mil testes, realizados em 133 cidades em todos os estados do país. “Vai se tornar o maior estudo do tipo no mundo. Não há estudo assim em nenhum outro lugar”, pontua.

RESTAURANTE
SALÃO DE EVENTOS E FESTAS

paladar

(51) 3762-2634

Rua 03 de Outubro | 376
Centro Comercial Rivin
Bairro Languiru | Teutônia



DE OLHO NA REGIÃO

Lucas Leandro Brune
lucas@popularnet.com.br

Os fatos são os fatos

O Grupo Popular de Comunicação - seja no jornal, na rádio ou no site - noticia os fatos, sejam eles duros, negativos ou agradáveis, positivos. É a nossa missão: noticiar os fatos. No caso da Covid-19 não é diferente. Ênfase: nossa torcida é pela vida! Por isso, noticiamos casos e alertamos para os cuidados de cada um. Também apresentamos os recuperados, que demoraram a surgir, mas estão aumentando, o que é motivo de alívio e merecida comemoração. Nos solidarizamos e sentimos a dor de quem perde um ente querido. Reforço: nossa torcida é pela vida! Temos o mesmo cuidado com as perdas da estiagem, com os desempregos, com as portas que se fecham.

Um lado humano

Nas nossas redes sociais percebemos que quando noticiamos o número de casos ou número de mortes por Covid-19, há uma enxurrada de críticas e cobranças. Vejo o mesmo com colegas de outros veículos de comunicação. Como se fosse nossa (imprensa) a culpa dos acontecimentos! Os fatos estão aí e noticiamos... Tapar sol com peneira? Não é nossa missão! No entanto, compreendemos o lado humano de quem sente a dor das perdas, de quem se revolta com a situação, de quem não acredita, de quem acha exagero.

Os lados positivos

Quando apresentamos o número de pacientes recuperados e outros temas positivos (você já acessou nossa seção positividade no site www.folhapopular.info?), ninguém ou poucos comentam. Depois, a mídia só posta notícia ruim? E quando a mídia divulga notícia boa, por que poucos comentam? Por que poucos compartilham (menos do que as tragédias)? Quem gosta de notícia ruim? Por que a notícia boa chama menos a atenção do que a notícia ruim? Os temas positivos despertam "menos interesse" do que as notícias negativas? É algo peculiar do ser humano. Troque as notícias ruins e acesse a positividade!

Reuniões virtuais

Um dos meios que os políticos podem utilizar para fazer reuniões é o modelo virtual, as vídeo-chamadas ou vídeo-conferências. O Whatsapp permite chamadas com até quatro participantes. O Google Meeting ou Hangout libera uma sala para vários participantes, por meio de conta de e-mail do Google (Gmail). Há outras plataformas, como Zoom Cloud Meetings, Cisco Webex Meetings, entre outros.

RAPIDINHAS:

- 1) Dizem que tem gente que não precisaria de máscara, pois já usa há anos.
- 2) Será uma eleição com menos dinheiro disponível?
- 3) Por que o Caged tem como última informação disponível dezembro de 2019? Por que não há atualização de 2020 para comparar os impactos da pandemia no desemprego?



ESTADO ▸ EFEITOS DO CORONAVÍRUS

Famurs e TCE lançam cartilha para orientar prefeitos na pandemia



Maneco em vídeo-conferência com o Tribunal de Contas do Estado

DANIELA BARONI MARTINS

A Federação das Associações de Municípios do RS (Famurs) e o Tribunal de Contas do Estado (TCE-RS) lançaram, na segunda-feira (27/04), uma segunda cartilha com o objetivo de prestar orientações aos prefeitos e prefeitas dos 497 municípios do Rio Grande do Sul. São informações que buscam esclarecer juridicamente diversas dúvidas sobre procedimentos que podem ser adotados neste momento de crise.

O vice-presidente da Famurs, prefeito de Taquari Emanuel Hassen de Jesus, "Maneco", explica que esta situação de emergência traz uma série de novidades para os gestores públicos municipais, que precisam agir com mais rapidez e objetividade, para poder atender a população. "Ao mesmo tempo, que precisam se preocupar em fazer a coisa certa, da maneira correta", completa.

Situação que fez com que o TCE emitisse, pela primeira vez, pareceres preventivos. "Normalmente, o Tribunal de Contas visita as prefeituras depois que tudo já foi feito, para fiscalizar se tudo foi feito corretamente. Em muitas situações, isso faz com que os prefeitos acabam respondendo a processos, sem ter culpa", explica.

Neste sentido, a cartilha vem trazer mais de 50 orientações, respondendo as dúvidas dos gestores de todo o Estado, evitando

que erros possam ser cometidos e que eles possam ser responsabilizados no futuro. Facilitando os trabalhos dos administradores municipais, para que podem se focar no atendimento aos anseios de suas comunidades.

Maneco comenta que por diversas vezes há dúvidas nos procedimentos a serem adotados. Porém, em uma situação normal, há tempo de pesquisar e buscar informações. "Agora não é possível esperar. Precisa fazer a contratação de um médico, por exemplo, e tu não tem vaga no quadro. Precisa comprar um equipamento e não tem tempo de licitar. Como faz?", questiona ele. São situações que se colocam e precisam ser respondidas com agilidade, ao mesmo tempo atendendo a legislação.

A cartilha foi encaminhada para todas as prefeituras do Estado. Trazendo assuntos como o pagamento de vantagens pecuniárias a professores, suspensão de contratos temporários e recebimento de doações.



EMANUEL HASSEN DE JESUS

CANAL ABERTO: PREFEITURAS E TCE

Para o presidente da Famurs e prefeito de Palmeira das Missões, Eduardo Russomano "Dudu" Freire, o documento é a continuação de importantes esclarecimentos para os prefeitos gaúchos. "Temos agora um segundo momento de um verdadeiro manual para os prefeitos conduzirem suas comunidades durante a pandemia. São dúvidas que surgem no cotidiano e que precisam de respostas rápidas para os gestores. Considerando que a Famurs tem capacidade de centralizar determinadas demandas dos Municípios gaúchos, e que o TCE-RS fiscaliza as ações daqueles que assumem obrigações em nome dos Municípios, as instituições definiram que manteriam canais abertos e dinâmicos de comunicação, a fim de responder aos questionamentos dos gestores públicos municipais neste momento excepcional da pandemia", ressaltou.

O presidente do TCE-RS, Estilac Xavier, destacou a relevância do documento. "A pandemia é um momento excepcional em que exigências absolutamente novas e urgentes se apresentam aos gestores. A parceria entre o TCE e a Famurs amplia as nossas possibilidades de atuação e colabora com a qualidade do serviço público", disse.

POSITIVIDADE ▶ INSPIRAÇÃO

“Acredite nos seus sonhos e nos motivos pelos quais você luta”

LUCIANA BRUNE

A relações públicas, especialista em Marketing Estratégico e responsável pelo departamento de Marketing das Bebidas Fruki, Jaqueline Hartmann, compartilha alguns hábitos de vida que considera importantes neste momento tão difícil que a sociedade vive: “É momento de solidariedade e penso que precisamos dividir tudo o que temos de bom com os outros, e é com este propósito que divido um pouco dos meus hábitos com vocês”.

HÁBITOS DE VIDA

Jaqueline destaca a força das coisas simples, como uma alimentação leve e saudável. “Eu não tinha uma alimentação regrada, mas inseri alimentos leves e que proporcionam bem-estar na minha vida. Estou cuidando mais disso porque sei que os alimentos influenciam em nossa ansiedade e na forma como encaramos o dia”, ressalta.

Foco no pós- crise é outro pensamento que recomenda: “Eu sigo trabalhando, mas mesmo assim busco olhar para o futuro, para o pós- crise, para avaliar o que posso fazer de diferente, de que forma vou reconstruir a forma como estou trabalhando. Às pessoas que estão com uma rotina mais tranquila agora, sugiro que reflitam sobre isso”. É preciso pensar sobre qual profissional se pretende ser depois que tudo isso acabar. “Com certeza um profissional melhor”, afirma.

Leitura é outro hábito: “estudo bastante e faço leituras vinculadas à minha área e também algumas mais simples, para levar a vida de uma forma mais equilibrada”, explica. No momento da entrevista, estava empenhada na leitura de duas obras: “As coisas que você só vê quando desacelera” e “A coragem para liderar”. Jaqueline reforça que também busca conhecimento em sites de confiança, como Instagram de Exame e da Harvard Business, entre outros, conteúdos de qualidade, que permitam desconectar um pouco do turbilhão de negatividade que a sociedade vive.

Aprendiz de meditação, encontrou nesta prática um apoio

Jaqueline inicia a reflexão com uma frase de uma música, que seus pais colocavam para ouvir quando a família passava por momentos difíceis, e que sempre norteia seus pensamentos: “o que eu penso a respeito da vida é que um dia ela vai perguntar o que é que eu fiz com os meus sonhos e qual foi o meu jeito de amar”. “Esta letra é linda e agora, também neste momento diferente, eu tento refletir muito sobre o que eu vou fazer com meus sonhos daqui para frente”, explica, dando a sua primeira dica: “neste mo-

mento de incertezas, grude nos seus sonhos e nos motivos pelos quais você luta e lute por eles ainda com mais força”.



JAQUELINE HARTMANN

importante. Pratica todos os dias com aulas online e recomenda: “É uma forma da gente se avaliar, avaliar a qualidade dos nossos pensamentos, isso ajuda muito na construção de uma rotina saudável. Viver um dia de cada vez e começar o dia meditando é muito bom”.

Atividade física precisa estar presente. Jaqueline não abre mão dos treinos, buscando orientações no youtube e também fazendo os treinos que recebe da academia que frequenta.

Mais uma dica importante é sobre os relacionamentos: “Não perca contato com as pessoas que ama. Eu estive viajando e fiquei longe dos meus pais, não pude visitá-los no início do isolamento, mas a gente permaneceu conectado em família, continuamos distribuindo amor e carinho, através de ligações, cada um dividindo sua rotina”, conta, afirmando que seus pais são grande exemplo de garra e luta e neste momento não poderia ser diferente: “é a rotina que eles me inspiram a ter”.



GENEROSIDADE QUE FAZ DIFERENÇA

Por fim, Jaqueline destaca que não podemos abrir mão da generosidade, das oportunidades de ajudar outras pessoas: “Precisamos olhar para as equipes de forma diferente, como indivíduos, entender que elas também têm família, sentem ansiedade. Assim, toda mensagem que a gente passa pode ajudar ou não ajudar. Precisamos acolher as

pessoas no trabalho. E também acolher em casa as pessoas que a gente ama, fortalecendo-nos com elas.”

Em resumo, reforça, duas questões que considera as mais importantes: “não esquecer dos sonhos e fortalecer a luta por eles, além de praticar a generosidade, pois acredito que não existe vida sem amor.”



PODER DAS PALAVRAS

Luciana Brune

luciana@popularnet.com.br

Memórias

Diante de um álbum de fotografias, a oportunidade de recordar momentos maravilhosos que já nem lembrava que tinha vivido com tanta intensidade... Alguns talvez viveram a experiência dos diários. Na adolescência os registros eram diários e secretos, trancados a chave, inclusive.

Neste momento de tantas incertezas, dúvidas, inseguranças, medos e desafios, que tal escrever o que você vive a cada dia? Que tal expressar estes sentimentos e pensamentos para, mais adiante, recordar e quem sabe tirar conclusões diferentes?

Registrar palavras pode ser uma experiência incrível para quem nunca fez ou não costuma fazer. Sou “suspeita” por recomendar, em função da paixão pelo poder das palavras, mas acredito que vale a pena experimentar. Vai que vicia. Escrever também é terapia.

- Hoje é o dia 40 do meu exercício de distanciamento social. Neste tempo, inúmeros foram os sentimentos, alegria, tristeza, tédio, vontade de conversar com amigos, dar um abraço em alguém...

- Mais uma vez, acordei cedo. Diferente de antes, me permiti tomar meu café da manhã com calma e degustando o pão que eu mesma fiz (pontinha de orgulho desse novo hábito que virou rotina).

- No lanche da manhã, um pedacinho de cuca, igualmente preparado em casa, com recheio novo criado por mim, com várias frutas amadurecidas...

- No centro da sala, joguei bola com meu bebê às 11 da manhã.

- Eu e minha grande garota fizemos panqueca de almoço, aliás, ela fez. E me pediu umas sete vezes se ficou bom, sedenta por mais e mais elogios, com orgulho transbordando de seu rostinho!

- No pós-almoço, enquanto papai trabalha, nos aconchegamos abraçadinhos e assistimos galinha pintadinha até ele fechar os olhinhos.

- Meia tarde abrimos um ovo de chocolate em família. Quanta doçura!

- Levei um pedaço de cuca para a mãe e recebi um pote de melado em troca.

- Antes da noite, mais brincadeiras no jardim de casa. Como é bom conviver!

- Sobrou tempo para um chimarrão com o marido e um papo sem interrupções.

- Com tudo isso, não me senti improdutiva no trabalho, pelo contrário, o dia fluiu com grandes resultados e todos itens da agenda concluídos.

- Só por hoje, nem senti falta de eventos, programações e compromissos sociais.

- Só por hoje, não senti necessidade de correr e resolver mil e uma coisas na rua.

- Apesar da tristeza que emana no mundo, hoje me senti feliz.

Estas são memórias que, com certeza, quero ler quando chegar aos 60 e terei orgulho de compartilhar com eles mais adiante.

IMIGRANTE ▶ TREINAMENTO

Saúde orienta comerciantes sobre medidas contra coronavírus

FONTE: ASSESSORIA DE IMPRENSA

A Secretaria Municipal da Saúde de Imigrante realizou, na tarde desta terça-feira (28/04), um encontro com comerciantes, proprietários de indústrias e prestadores de serviços do município para orientá-los sobre as medidas de combate ao novo Coronavírus. Os encontros ocorreram no Esporte Clube Arroio da Seca e também no auditório da EMEF Santo Antônio, em Daltro Filho.

O Curso de Boas Práticas de Combate à Covid-19 teve como objetivo informar sobre as medidas que devem ser tomadas para o atendimento ao público nos estabelecimentos comerciais, nas indústrias e na prestação de serviços, bem como esclarecer sobre o novo decreto que tornou obrigatório o uso de máscaras de proteção em todo o município.

A capacitação contou com a presença da coordenadora de Vigilância em Saúde, Mariane W. Fischer, que destacou a importância dos cuidados necessários para evitar a propagação do vírus. O secretário de Administração, Emiliano Romagna, explicou sobre os decretos e as consequências de seus descumprimentos. A nutricionista Priscila Zanella falou sobre as boas práticas voltadas para os serviços de alimentação.

Na ocasião, a secretária de Saúde, Regiane Möllmann, explicou como são realizados os atendimentos de pessoas com suspeita de Covid-19, que são acompanhadas a domicílio e demonstrou preocupação quanto ao número de vagas de UTI disponíveis nos hospitais da região. A médica da Unidade Básica de Saúde, Mariá Pettine, orientou sobre os cuidados que devem ser tomados para evitar a contaminação pelo vírus, o uso correto da máscara e como pode ser realizada sua higienização - no caso das máscaras caseiras -, assim como a importância da lavagem adequada das mãos e do distanciamento interpessoal.

Ao final da capacitação, os participantes tiveram suas dúvidas esclarecidas e receberam um material com instruções para o combate ao Coronavírus, que deverá ser afixado em seus estabelecimentos comerciais.

FOTOS: CRIS THOMÉ / DIVULGAÇÃO



COLUNA da redação

1 Tragédia no trânsito

Dois moradores de Teutônia morreram e outras duas pessoas ficaram feridas em um acidente de trânsito por volta das 19h desta terça-feira (28/04), em Farroupilha. Eles estavam em um Prisma, que colidiu em um Focus, na ERS-122. As vítimas foram uma criança de cinco anos, Arthur Roberto Scherer, morador do Alesgut, velado ontem (29/04) em Teutônia, e uma mulher de 63 anos, Lúcia Maria de Azevedo Flores, moradora de Canabarro. Ainda ficaram feridas a mãe de Arthur, de 49 anos, que recebeu alta, e uma mulher de 55 anos que está em estado grave.

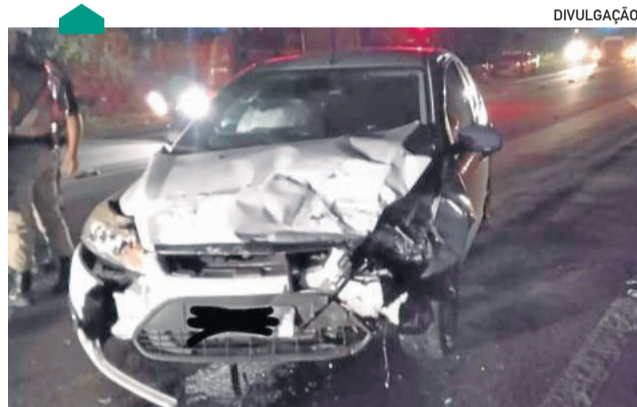

DIVULGAÇÃO

2 Parcelas do Teutopark prorrogadas

A Câmara de Teutônia aprovou nesta terça-feira (28/04), projeto que prorroga o pagamento das parcelas dos lotes do Teutopark. A prorrogação se justifica devido ao momento de crise por causa da pandemia do coronavírus. As parcelas com vencimento em abril, maio e junho ficam prorrogadas por 90 dias, sem penalidades, mediante requerimento das empresas arrematantes dos lotes.

3 Máscaras para a BM

Nesta quarta-feira (29/04), o Rotary Club de Estrela doou à Brigada Militar de Estrela 50 máscaras de proteção para uso dos policiais do município. Conforme a BM, o material ajudará muito na prevenção e, conseqüentemente, na manutenção das atividades de rotina do policiamento ostensivo.



DIVULGAÇÃO



JÚLIA CAROLINE GEIB / ARQUIVO FP

4 Acordo de indenização

A Câmara de Vereadores aprovou nesta terça-feira (28/04), autorização para que o Município faça um acordo extrajudicial de indenização com os moradores atingidos pela queda da caixa d'água na Rua Ernani Júlio Sippel, no Bairro Canabarro. O acordo será firmado com o proprietário do prédio e o inquilino, visto que visa ressarcir os danos do imóvel, reposição de móveis, concerto de veículo atingido, entre outros. Para o proprietário, o valor de indenização será de mais de R\$ 93 mil, já para o inquilino, o valor é de mais de R\$ 5 mil.



DIVULGAÇÃO

5 Força Tática em operação

A Força Tática de Estrela entrou em operação nesta quarta-feira (29/04). A unidade atenderá, além de Estrela, mais dez municípios da região. Inicialmente, serão quatro policiais compondo a equipe. Nesta quarta-feira seria feita uma cerimônia em que seria entregue a viatura da Força Tática, marcando o início dos trabalhos. Porém, o evento foi cancelado devido à preocupação com a disseminação do novo coronavírus. A viatura foi uma das principais conquistas para a efetivação da unidade. Diversas ações foram realizadas ao longo dos últimos meses no sentido de equipar o departamento. Em 2019, um jantar beneficente arrecadou R\$ 180 mil da comunidade e foram angariados mais R\$ 33 mil em doações. Os valores foram investidos tanto na compra da viatura como de outros equipamentos.

IMIGRANTE ► SOLIDARIEDADE

Voluntárias confeccionam máscaras para a população

DIVULGAÇÃO



Costureiras voluntárias em Imigrante

FONTE: ASSESSORIA DE IMPRENSA

Em tempos de pandemia, a solidariedade se multiplica. Em Imigrante, costureiras voluntárias confeccionaram máscaras de proteção, que já estão sendo distribuídas para a população imigrantense pelas agentes de saúde.

“São as iniciativas solidárias que fazem a diferença no combate à pan-

demia. Estamos separados, mas unidos pelo mesmo propósito: fazer o bem”, destaca o prefeito Celso Kaplan.

A administração municipal faz um agradecimento especial a estas voluntárias: Ângela Hart,

Clarice Jackisch, Geni Birkheuer, Ivanete do Prado, Marelis Prediguer, Maria Paulina Hofler,

Marli Bruske, Melier Diersmann e Sandra Demari.

► CORONAVÍRUS

Uso de máscara se torna obrigatório no município

FONTE: ASSESSORIA DE IMPRENSA

Em Imigrante, o uso de máscara também se tornou obrigatório como medida de prevenção à propagação do coronavírus. Através do Decreto nº 1.856/2020, o prefeito determina a utilização obrigatória de máscaras de proteção nos espaços de uso comum, públicos ou privados, tais como as vias públicas e praças, bem como nas diversas modalidades de transporte, como forma de impor uma barreira física à disseminação de gotículas expelidas pelas

vias aéreas superiores do usuário nos ambientes, evitando assim a transmissão comunitária da Covid-19.

As máscaras poderão ser caseiras e confeccionadas manualmente em tecido duplo (algodão) ou TNT, desde que cobrindo totalmente a boca e o nariz, bem ajustadas ao rosto e sem espaço nas laterais, conforme instruções do Ministério da Saúde.

O Decreto completo pode ser consultado no site da Prefeitura, menu Legislação, link Decretos.

Faça a sua parte!

USE MÁSCARA



**Unidos contra o Coronavírus.
Colabore!**

MUNICÍPIO DE
IMIGRANTEGOVERNO DE
Imigrante

POÇO DAS ANTAS ▶ OBRA AGUARDADA

Câmara aprova destinação de recurso para ciclovia na ERS-419

PALOMA GRIESANG

A Câmara de Vereadores de Poço das Antas realizou sessão nesta segunda-feira (27/04), oportunidade em que aprovou a destinação de recursos para a obra de implantação da ciclovia e passeio público na ERS-419. O projeto de lei 022 autoriza abrir Crédito Adicional Especial no valor de R\$ 472 mil para as obras, com recursos vinculados aos valores destinados pela cessão onerosa do pré-sal. O recurso de pouco mais de R\$ 420 mil foi recebido no final do ano de 2019. Para complementar o valor da obra, serão utilizados recursos de superávit financeiro e também os rendimentos provenientes da aplicação financeira do recurso vinculado no exercício do ano de 2020 e que compõem o excesso de arrecadação.

O valor abrange o preparo da base de pavimentação, execução das fundações, pavimentação da ciclovia/passeio, sinalização, além de drenagens e pavimentação asfáltica da rodovia junto a tubulação e materiais e serviços necessários para execução de instalações elétricas. O projeto foi aprovado por unanimidade.

OUTROS RECURSOS

Os vereadores aprovaram ainda mais três projetos que destinam recursos para diferentes fins. O projeto de lei 021 autoriza abrir Crédito Adicional Especial no valor de R\$ 24 mil. O valor será utilizado para pagar encargos com o Finisa, financiamento de R\$ 1,2 milhões assinado pelo município em março. Sobre o

valor total de financiamento há cobrança de Comissão de Estruturação de 2% a ser pago com recursos próprios antes da liberação do primeiro desembolso pela Caixa Econômica Federal.

O projeto 023 autoriza abrir Crédito Adicional Especial no valor de R\$ 6 mil. O valor será destinado a ações de enfrentamento ao Coronavírus. E o projeto 024 autoriza a abrir Crédito Adicional Suplementar no valor de R\$ 80 mil. O valor será usado para gastos com incentivo e fomento à produção primária. Todos os projetos foram aprovados por unanimidade.

Nesta segunda-feira, os vereadores de Poço das Antas ainda se reuniram de forma virtual, e sem uso da tribuna. Para a próxima sessão, marcada para o dia 11 de maio, os vereadores ainda devem avaliar como será o procedimento.



NOTÍCIAS DA CÂMARA DE VEREADORES DE POÇO DAS ANTAS

Quatro projetos de lei aprovados

A Câmara de Poço das Antas realizou sessão ordinária na noite desta segunda-feira (27/04), de forma virtual. Na oportunidade, foram aprovados quatro projetos de lei de autoria do Executivo. Todos foram aprovados por unanimidade. Confira as matérias que deram entrada na pauta de votação:

Projeto de Lei nº 021/2020, de autoria do Executivo, autoriza abrir Crédito Adicional Especial no valor de R\$ 24.000,00, com inclusão de meta no PPA, LDO e Orçamento vigente, para alocar despesas com encargos da dívida contratada, com recursos da anulação parcial de rubrica orçamentária.

Projeto de Lei nº 022/2020, de autoria do Executivo, autoriza abrir Crédito Adicional Especial no valor de R\$ 472.000,00, com inclusão de meta no PPA, LDO e Orçamento vigente, para construção de ciclovia/passeio público, com recursos do superávit financeiro e do excesso de arrecadação.

Projeto de Lei nº 023/2020, de autoria do Executivo, autoriza abrir Crédito Adicional Especial no valor de R\$ 6.000,00, com inclusão de meta no PPA, LDO e Orçamento vigente, para alocar despesas com enfrentamento do Coronavírus (Covid-19), com recursos do superávit financeiro.

Projeto de Lei nº 024/2020, de autoria do Executivo, autoriza abrir Crédito Adicional Suplementar no valor de R\$ 80.000,00 com recursos da anulação parcial de rubrica orçamentária.

A próxima sessão ordinária ocorre no dia 15 de maio, às 18h45. A Câmara ainda vai definir se segue de forma virtual ou retoma as sessões presenciais.

COLINAS ▶ CORONAVÍRUS

Administração Municipal distribui máscaras de algodão à população

FONTE: ASSESSORIA DE IMPRENSA

A Administração Municipal de Colinas, através da Secretaria Municipal de Saúde, Assistência Social e Habitação, em parceria com o Centro de Referência da Assistência Social (Cras), está distribuindo máscaras de algodão à população de Colinas. Elas foram entregues principalmente aos grupos de risco, formados por idosos, hipertensos e diabéticos. A medida visa proporcionar a todos os moradores o uso de proteção, uma vez que desde sexta-feira (24/04) um Decreto Municipal exige o uso obrigatório de máscaras em estabelecimentos públicos e privados do município.

A iniciativa conta com a colaboração das agentes comunitárias de saúde. O roteiro pelas residências é realizado conforme as microáreas das agentes comunitárias. Na oportunidade, são repassadas

orientações sobre o uso correto, tempo máximo de utilização cada máscara, formas de higienização e principalmente reforçado que as pessoas somente devem sair de casa em caso de necessidade.

A obrigatoriedade do uso de máscaras e sua distribuição à população fazem parte do Plano de Contingência e Ação Municipal de Colinas/RS para Infecção Humana Covid-19. O objetivo é reduzir o risco de contágio da doença em caso de contato com pessoa contaminada. "A máscara não é uma garantia total de proteção. Deve-se levar em conta que a única maneira segura de se proteger é através do distanciamento social, mas a máscara funciona como uma barreira para situações em que as pessoas acabam tendo contato inevitável entre si", diz a secretária da Saúde, Patrícia Nietiedt.



Unidades são entregues à população conforme roteiro preparado



NOTÍCIAS DA ADMINISTRAÇÃO MUNICIPAL DE POÇO DAS ANTAS

Economia de água

A região passa por um período crítico de estiagem, por isso a prefeitura de Poço das Antas solicita a compreensão e colaboração de todos, com as seguintes medidas: evite lavar carros, calçadas e molhar gramas e jardins. "Evite o desperdício, é importante o consumo consciente da água e as ações para economizar água no dia a dia."

Turno único

Um novo decreto estabelece horário especial de expediente entre os dias 06 e 30 de abril do corrente exercício que será em turno único, ou seja, o horário de expediente será das 7h às 13h, em todas as repartições públicas municipais, exceto na Secretaria da Saúde.

Atendimento suspenso

A Junta de Serviço Militar do Município de Poço das Antas está com seus atendimentos suspensos por tempo indeterminado, por situação de calamidade pública, conforme dispõe decreto nº 2.214 de 20 de março de 2020, sobre medidas de prevenção ao contágio pelo novo Coronavírus (COVID-19) no âmbito da Administração Pública. O alistamento militar online continua, e o prazo se finda em 30 de junho de 2020.

VALE DO TAQUARI ▶ SEGURANÇA PÚBLICA

Alguns índices de criminalidade diminuem e outros crescem

Diante da pandemia, o aumento da criminalidade foi enfatizado em delitos envolvendo violência contra a mulher, tráfico e roubos

JÚLIA CAROLINE GEIB

Alguns índices de criminalidade diminuíram desde o início da pandemia de Coronavírus. É isso que comenta o promotor de Justiça no município de Lajeado, Carlos Augusto Fiorioli. Conforme ele, aumentos nos índices foram percebidos apenas em três pilares: tráfico, roubo e violência contra a mulher. Já outros delitos, como acidentes de trânsito e lesões corporais foi percebido um declínio.

Conforme o promotor, delitos envolvendo o tráfico de drogas e os roubos, geralmente, envolvem facções. “Vimos várias ocorrências na área alta do Vale do Taquari, como Encantado e Muçum”, especifica ele. “Quando as facções têm dificuldades na área do tráfico, elas migram para o roubo”, complementa. Conforme o promotor, diante da menor circulação de pessoas, é menor oportunidade de acontecerem roubos. Eles seguem ocorrendo, “mas há muito mais casos de violência doméstica (Maria da Penha) e tráfico”.

O cenário da criminalidade vem sendo observado pelo empresário da área da segurança pública de Teutônia,

Alexandre Gerhardt. Conforme ele, devido a muitas pessoas estarem em casa atualmente, em isolamento, o número de pequenos furtos caiu. Ele destaca que, há mais de um ano, o Vale do Taquari possuía índices muito grandes, e isso foi minimizado desde o início da atuação da Força Tática de Lajeado. “A gente percebe que esse pessoal faz um trabalho sensacional. Recentemente, foi criada a Força Tática de Estrela também, e estão fazendo o tema de casa. Se os nossos índices estão baixos, é porque lá atrás iniciou um trabalho que deu excelentes resultados”, comemora o empresário. Neste cenário de isolamento e pandemia, ele comenta que, no setor de vendas de sua empresa, elas caíram 100%; já no setor de manutenção, caíram 20%, e o único setor que se manteve é o videomonitoramento.

Fiorioli complementa que, se não houvesse iniciado um trabalho há anos, a situação de hoje seria pior. “Na verdade, vivemos em uma bolha, muito diferente de outros locais. A questão que envolve os trabalhos de equipes táticas da Brigada Militar tem sido de um nível de excelência”, concorda ele.

Atuação da Vigilância

Conforme o coordenador da Vigilância Sanitária, Evandro Borba, parte do comércio de Teutônia foi fiscalizada. As principais abordagens realizadas referem-se ao uso obrigatório de máscaras, tanto pelos comerciantes como pelos clientes. “O comerciante tem o dever de VETAR a entrada de clientes que porventura não estejam utilizando máscaras”, informa ele.

Outra abordagem constante é referente ao uso das máscaras ao sair de casa e a terceira, seguir evitando a aglomeração de pessoas. Conforme Borba, houve excelente adesão do comércio e prestadores de serviços no que se refere às medidas sanitárias impostas. O objetivo, agora, é ter adesão em massa o uso de máscaras por parte da população, juntamente ao reforço das medidas sanitárias de higiene.



JÚLIA CAROLINE GEIB

Devido a muitas pessoas estarem em casa atualmente, em isolamento, o número de pequenos furtos caiu

Policiamento no controle do uso de máscaras?

O tenente da Brigada Militar de Teutônia, Radamés Fabiano Prediger, explica que, após a determinação de obrigatoriedade do uso da máscara no município, foi estabelecido que as guarnições atuariam de forma orientativa com a população. Desde o começo da pandemia e medidas de isolamento, a Brigada Militar atua, em conjunto com as Secretarias de Vigilância Sanitária (de Teutônia, Westfália, Paverama e Poço das Antas), na fiscalização do cumprimento das medidas impostas pela legislação, orientando, esclarecendo e, em casos específicos, autuando. “Um exemplo na aplicação deste procedimento seria quando uma pessoa, diante da obrigatoriedade da utilização de máscaras, não o faz, não aceita a explicação e a orientação dos agentes, colocando em risco toda uma coletividade”, explica o tenente Radamés.

Conforme ele, havendo risco à coletividade, em casos de não obediência, pode ocorrer autuação por termo circunstanciado. “Nós tivemos poucos casos em que agimos dessa forma, um e outro caso específico”, confirma.

Além do uso de máscaras, outras questões como em aglomerações de pessoas e disponibilização de álcool gel em estabelecimentos, serão observadas. Situações mais graves, como o descumprimento de isolamento domiciliar em casos confirmados de Covid-19, podem sofrer sanções penais mais graves, conforme o tenente.

Para Fiorioli, o não cumprimento da determinação do decreto não seria um caso de polícia, mas poderia ser tratado tal qual o

não cumprimento de outras normas do código de postura municipal, “da mesma forma que se exige, no código de postura, que as pessoas caminhem na calçada, não andem de bicicleta na calçada”, exemplifica.

Para o promotor, “o controle maior tem que ser feito pela população, com conscientização, jamais haver restrição administrativa com apenas multa, e muito menos, que a Brigada Militar seja a fiscalizadora”, opina ele. Ele reforça que situações que iniciem com alertas sobre o uso de máscaras podem ter respostas negativas. “Se alguém que não estiver usando a máscara estiver nervoso e responder um policial de forma ríspida, o policial pode entender como uma resistência, um desacato, e isso se tornar uma ocorrência policial”, cita Fiorioli.



DIVULGAÇÃO

RADAMÉS FABIANO PREDIGER

TEUTÔNIA ▶ SETOR CALÇADISTA

Câmara aprova concessão de incentivo a ateliês

PALOMA GRIESANG

A Câmara de Vereadores de Teutônia aprovou nesta terça-feira (29/04) a concessão de auxílio para ateliês calçadistas. Foram 19 projetos de autoria do Executivo aprovados por unanimidade, visto que, para cada empresa, foi feito um projeto específico. Do projeto 052 ao 055, a lei altera leis que já concediam incentivos para algumas empresas para adequá-los à nova situação. Do 056 ao 068 e o projeto 075, concedem novos incentivos a diversas empresas. O período de vigência dos contratos de incentivo é de três meses, podendo ser prorrogado por igual período. O auxílio econômico está vinculado ao número de colaboradores da empresa. A intenção do repasse de incentivo é minimizar impactos econômicos da pandemia do novo coronavírus, e manter empregos.

Os vereadores demonstraram sua aprovação à matéria em seus pronunciamentos. Claudiomir de Souza (PSL) destacou que o projeto é importante para a continuidade do desenvolvimento de Teutônia e para a manutenção de empregos neste momento.

Diego Tenn Pass (PDT) avalia que a questão da Covid-19 será sentida por todos, e vê com positividade a vinda de um projeto para manter as empresas vivas. Pedro Hartmann (MDB) destacou que, de acordo com os empresários, estas empresas empregam em torno de 4 mil pessoas, justificando a importância do incentivo para manter empregos.

Cleudori Paniz (PSD) salientou a importância do setor calçadista que colabora fazendo com que outros setores, como o comércio, se desenvolvam também, por isso é importante mantê-lo forte. Keetlen Link (MDB) considera que o setor calçadista é fundamental no desenvolvimento de Teutônia. Ela avalia que as medidas aprovadas não são suficientes para preencher as dificuldades que o setor enfrenta e enfrentará, mas que é uma parte importante do caminho para a solução.

Hélio Brandão (PTB) também considera que o valor “não significa quase nada pelo sufoco que os empresários vão passar”, sugeriu reduzir algumas licitações de materiais para sobrar mais recursos para investir nestas empresas. “É isso [as empresas] que faz o comércio girar”, destacou, justificando a necessidade de manter o setor para fazer o resto da economia girar. Disse ainda que espera por mais projetos que vão ao encontro dos empresários.

PAULO SÉRGIO ROSA / DIVULGAÇÃO



Intenção do incentivo é reduzir impactos e manter empregos nos ateliês

REGIÃO ▶ PANDEMIA E ESTIAGEM IMPACTAM A ECONOMIA

Maioria das empresas indica

LUCAS LEANDRO BRUNE

Uma pesquisa quantitativa, realizada pela Folha Popular, no período de 21 a 26 de abril, entrevistou 102 empresários e 16 produtores rurais da região para saber quais foram os principais impactos sentidos em suas atividades. Os números revelam que a estiagem e a pandemia impactaram a economia, de maneiras distintas. Para alguns, somente um dos fatores interferiu. Para outros, a soma dos dois gerou perdas, que para uma boa parcela foi superior a 50%.

Dentre os 102 empresários (indústria, comércio e serviços) que responderam ao questionário, a maioria dos entrevistados apontou que teve mais de 50% de perdas no faturamento (somando

todas as receitas brutas) por conta da pandemia e da estiagem. Foram 45,2% dos entrevistados que apontaram esta alternativa.

Com baixas perdas (menos de 5%) aparece um grupo de 6,9% dos pesquisados. Os demais registraram perdas que variaram de 5% a 50%, conforme as faixas apontadas na tabela. Ainda convém apontar que 5,9% dos entrevistados não teve perdas no faturamento.

Quanto aos ganhos, foram 12 empresários que relataram ter registrado um aumento de faturamento bruto, variando de menos de 5% a até mais de 50% de aumento. O que chamou a atenção foi que 88,2% dos empresários (90) não teve aumento de faturamento neste período de pandemia, mas 96 empresários registraram perda de faturamento.

TABELA DE PERDAS

POR CIDADE		
Mais de 50%	46	45,2%
41% a 50%	8	7,8%
31% a 40%	9	8,8%
21% a 30%	10	9,8%
16% a 20%	3	2,9%
11% a 15%	4	3,9%
5% a 10%	9	8,8%
Menos de 5%	7	6,9%
Não teve perdas	6	5,9%
TOTAL	102	100%

TABELA DE GANHOS

POR CIDADE		
Mais de 50%	2	2%
41% a 50%	1	1%
16% a 20%	2	2%
5% a 10%	3	2,9%
Menos de 5%	3	2,9%
Não teve aumento	90	88,2%
TOTAL	102	100%

O QUE MAIS IMPACTOU O NEGÓCIO?

Ao serem questionados sobre o que mais impactou o negócio, para 59,3% dos entrevistados a pandemia mais impactou o negócio. A estiagem foi indicada por 11,9% dos entrevistados – a maioria produtores. Também houve 21,2% dos que sinalizaram que pandemia e estiagem impactaram. Teve uma fatia de 5,1% que não teve impacto de nenhum deles e outros 2,5% que não souberam responder. Nesta pergunta, tanto produtores quanto empresários responderam.

Sua empresa ou propriedade sentiu mais os efeitos da pandemia do Coronavírus ou da Estiagem?

118 respostas

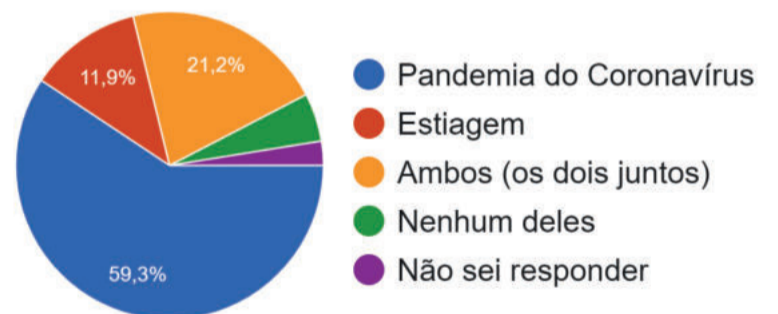

ISOLAMENTO OU DISTANCIAMENTO SOCIAL

Com a polêmica de manter ou encerrar o isolamento ou distanciamento social, com flexibilização de mais atividades, há uma divisão de opiniões entre os 118 entrevistados na pesquisa. Se 50,8% acredita que o distanciamento foi implantado muito cedo na sua região, os outros 49,2% consideraram no momento adequado em sua cidade ou Estado. Para 51,7% dos pesquisados, o isolamento durou o tempo necessário, mas 21,2% avalia que durou muito tempo. Há ainda uma fatia de 27,1% que pensa que o isolamento deveria ser mantido.

O isolamento social foi implantado...

118 respostas



queda de faturamento superior a 50%

GRAVIDADE DA PANDEMIA

Ao serem convidados a opinar sobre a gravidade da pandemia, em uma escala de 1 a 10, na opinião individual de cada pesquisado (empresários e produtores), a maioria 22,9% apontou 10 (conceito máximo) para a gravidade da situação. O conceito 8 e a nota 5 aparecem a seguir com 15,3% cada um. Somando-se as notas de 1 a 4 (acreditam muito pouco na gravidade) tem-se um percentual de 10,1%. Para os que acreditam meio termo (notas 5 a 7) são 39,1% dos pesquisados. Já acreditam muito na gravidade da pandemia (notas 8, 9 e 10) atinge-se um percentual de 51%.

De 1 a 10, quanto você acredita na gravidade da pandemia de Coronavírus?

118 respostas

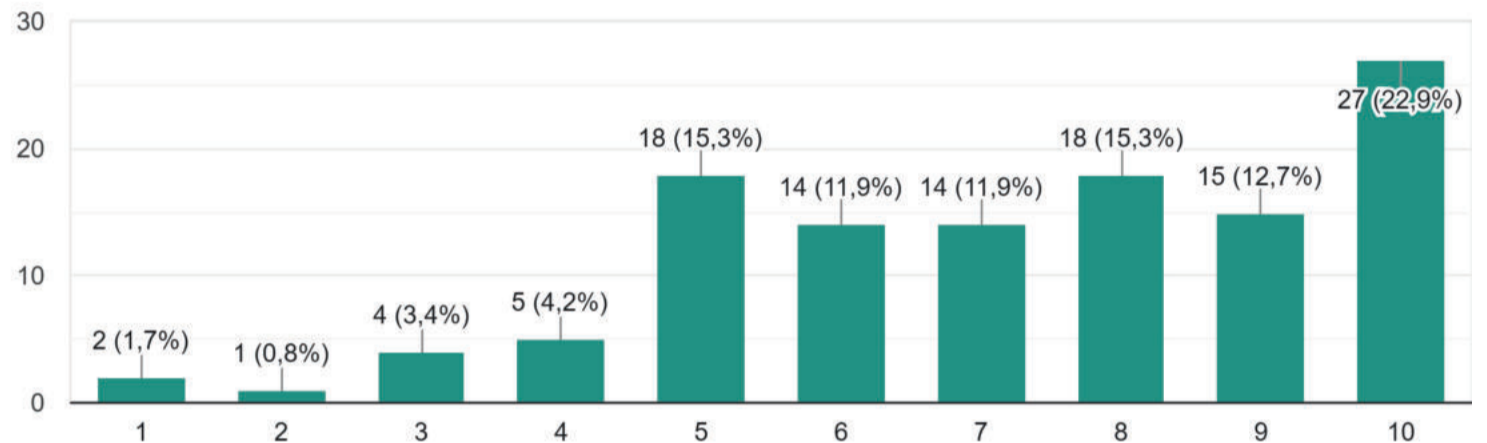

DIVULGAÇÃO



Mais questões

Nas próximas edições vamos apresentar mais alguns indicadores apontados pelos entrevistados. São questões que permitiam mais de uma opção a ser selecionada. Os produtores rurais e os empresários destacarão respostas para as seguintes indagações: Quais as primeiras medidas para reduzir custos? Quais ações você adotou na empresa para aliviar o impacto financeiro? O que tem aproveitado para fazer com sua equipe e empresa neste período de paralisação? Que ações sociais você procurou fazer? As áreas de atuação das propriedades e as perdas das propriedades rurais? Quando você acredita que voltaremos a ter a vida o mais próximo da normalidade? O que você tira de positivo desta parada?

PERFIL DOS ENTREVISTADOS

Período do questionário: 21 a 26 de abril de 2020

POR CIDADE

Teutônia	74	62,8%
Estrela	13	11,0%
Imigrante	7	5,9%
Lajeado	6	5,1%
Poço das Antas	5	4,2%
Westfália	4	3,4%
Bom Retiro do Sul	2	1,8%
Arroio do Meio	2	1,8%
Paverama	1	0,8%
Cruzeiro do Sul	1	0,8%
Marques de Souza	1	0,8%
Roca Sales	1	0,8%
Picada Café	1	0,8%
TOTAL	118	100%

POR ÁREA DE ATUAÇÃO

Comércio	48	40,7%
Serviços	40	33,9%
Agricultura	16	13,6%
Indústria	14	11,8%
TOTAL	118	100%

O isolamento social...

118 respostas

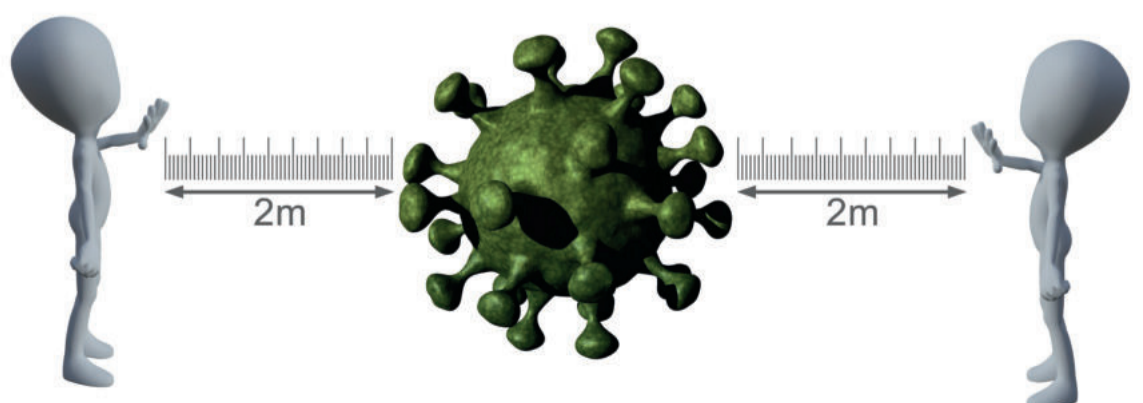
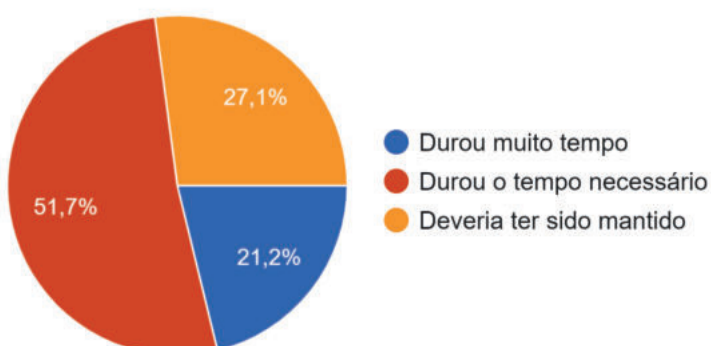

ESTADO ▶ VALE COM BANDEIRA VERMELHA

Região deve ter regras mais rígidas de distanciamento

Novo decreto do Estado deve ser divulgado hoje, anunciando os níveis de risco de cada região

FELIPE DALLA VALLE / PALÁCIO PIRATINI



Governador deve anunciar novo decreto hoje

PALOMA GRIESANG

O governo do Estado deve anunciar hoje (30/04) o novo decreto que vai lançar o Distanciamento Social Controlado em todo o Rio Grande do Sul. O novo decreto trará a divisão do estado em regiões, e conforme o governador Eduardo Leite serão até 21 regiões. "Teremos as divisões em regiões definidas, e o novo decreto, que substituirá o que está vigente, vai contemplar essas regiões", explicou. O governador destaca, porém, que os protocolos para os níveis de risco de cada região serão definidos ao longo da primeira semana de maio. Também serão analisados cada setor da economia, que deverá ter protocolos e medidas específicas.

No Vale do Taquari, no entanto, a expectativa tornou-se maior pelo anúncio do governador. Isso porque a tendência é de que as medidas para o Vale serão de restrições mais severas. O Vale recebeu a bandeira vermelha, que significa risco máximo de contágio. Os protocolos a serem

adotados ainda serão definidos. Isso se deve ao fato de Lajeado ter um aumento muito grande e rápido de casos nos últimos dias, levando, inclusive, ao esgotamento de leitos de UTI no Hospital Bruno Born. A alta de casos e falta de leitos de UTI preocupa não só o município, como toda a região e o estado. Outras cidades da região também tiveram uma elevação de casos.

Embora Lajeado tenha anunciado um fechamento total de hoje até segunda-feira, outras cidades do Vale do Taquari – como Teutônia – aguardam pelas determinações do decreto estadual previsto para sair no decorrer do dia de hoje.

LOCKDOWN EM LAJEADO ATÉ DIA 4

Para tentar conter a disseminação, o prefeito de Lajeado, Marcelo Caumo, decretou lockdown no município a partir desta quinta-feira (30/04) à noite até a segunda-feira (04/05). Ou seja,

tudo vai fechar no município, e ficarão abertos apenas mercados, farmácias e postos de gasolina, com restrições. Serão fechados, inclusive, os frigoríficos da cidade. Os frigoríficos têm sido um dos pontos onde houve grande disseminação do vírus. "Os estabelecimentos estarão fechados para que a gente consiga passar novamente a importância, restabelecer a regra do distanciamento social, para evitar aglomeração das pessoas", aponta. O prefeito destacou que é preciso reforçar as medidas com os idosos. Hoje, 50% dos leitos de UTI ocupados são por idosos.

O prefeito destacou ainda que o município vai buscar a ampliação de leitos de UTI e internação. Uma estrutura temporária está sendo montada para receber os atendimentos da UPA, e liberar o prédio para atender aos pacientes com Covid-19 e para casos de urgência em estado grave. Outra medida que pode acontecer nos próximos dias é o Ministério Público pedir o fechamento dos frigoríficos por 15 dias para tentar parar a contaminação.

Como vai funcionar o distanciamento social controlado

O Estado será dividido em regiões, de modo que seja possível analisar indicadores, como a ocupação dos leitos de UTI e o perfil da população. Esses indicadores farão com que cada região pertença a uma das quatro bandeiras que evidenciam o risco. Eles serão monitorados constantemente, podendo mudar para restrições mais ou menos rígidas.

A outra divisão leva em consideração os setores econômicos, que serão segmentados em pelo menos 12 setores, para os quais haverá protocolos específicos. "Devemos ter quatro bandeiras de risco e quatro níveis de protocolo para pelo menos 50 atividades econômicas", descreveu Leite.



NOTÍCIAS DA PREFEITURA MUNICIPAL DE WESTFÁLIA

Sala de vacinas fechada

Nesta quinta-feira, dia 30 de abril, no período da tarde, a Sala de Vacinas da Unidade Básica de Saúde estará fechada para a vacinação de rotina. Motivo: balanço do mês. Mais informações pelo telefone (51) 3762-4312.

Vacinação de rotina

Está retomada a vacinação de rotina na Unidade Básica de Saúde. A mesma acontece de segunda a sexta-feira, das 13 horas às 16h30min, período em que não é aplicada a vacina contra a gripe. Solicita-se que todos venham com calma para evitar qualquer tipo de aglomeração.

Materiais para agricultura

A Secretaria de Agricultura e Meio Ambiente comunica que está aberto, até o dia 30 de junho deste ano, o período de compra de lona plástica, cortina, plástico e tela sombrite. Mais informações podem ser solicitadas junto à Secretaria ou pelo telefone (51) 3762-4553.

Máscaras

A Prefeitura de Westfália agradece ao grupo de voluntárias que está se dedicando, nas últimas semanas, à confecção de máscaras para doação a entidades de saúde e à comunidade westfaliana. Parte dos materiais já foram entregues à Unidade Básica de Saúde e outra parte será destinada ao Hospital Ouro Branco. Municípios também podem retirar máscaras, sem custo, junto ao Salão da Marisa.

LAJEADO ▶ EM TERCEIRO LUGAR NO ESTADO

“Lajeado é hoje um foco importante na disseminação da Covid-19”, afirma secretário de Saúde

JÚLIA CAROLINE GEIB

O município de Lajeado teve 49 confirmações de novos casos de Coronavírus em sete dias, 21 só no dia de ontem (29/04). Na quarta-feira passada (22/04), o município contabilizava 35 casos confirmados, 14 deles já con-

siderados recuperados e nenhuma morte. Ontem (29/04), o número total de casos passou a ser 84, mais do que o dobro da semana passada. Também subiu para 20 o número de casos recuperados e foram confirmadas quatro mortes por Covid-19, as primeiras no Vale do Taquari.

Já no dia 15 de abril, a quarta-feira anterior à passada, o número de casos confirmados era 19 e o de casos recuperados, oito. Assim, neste intervalo de sete dias, o número de casos confirmados foi 16. Voltando mais uma semana, tinha-se 12 casos confirmados e cinco recuperados, sendo apenas quatro confirmações em sete dias (confira no gráfico).

Conforme o titular da Secretaria da Saúde de Lajeado, Cláudio Klein, Lajeado vive uma situação peculiar no que se refere a número de casos. “Nitidamente, estamos entre as principais cidades com manifestação de casos no estado”, ressalta ele, posto que o município se encontra em terceiro lugar no Estado, tanto em número de casos como de mortes.

“Pelo número de internações e ocupação de leitos de Unidade de Terapia Intensiva (UTI), acreditamos que

sim, Lajeado é hoje um foco importante na disseminação da Covid no Rio Grande do Sul”, enaltece o secretário. Para Klein, uma das hipóteses para esse grande número é a existência de dois frigoríficos. “São áreas de aglomeração de pessoas e câmaras frias, que favorecem a transmissão do vírus, então se acredita que seja um dos fatores principais”, comenta ele.

Além disso, o município realiza grande número de testagens em pacientes, que consequentemente, aumentam a possibilidade de casos positivos. “Lajeado tem se preocupado em fazer teste em todos os pacientes possíveis, tanto nos internados como em pacientes das clínicas geriátricas, como também entre profissionais da saúde com sintomas”, explica. “Com isso, pode ser que tenhamos um viés no número de exames feitos”, finaliza.



DIVULGAÇÃO

CLÁUDIO KLEIN

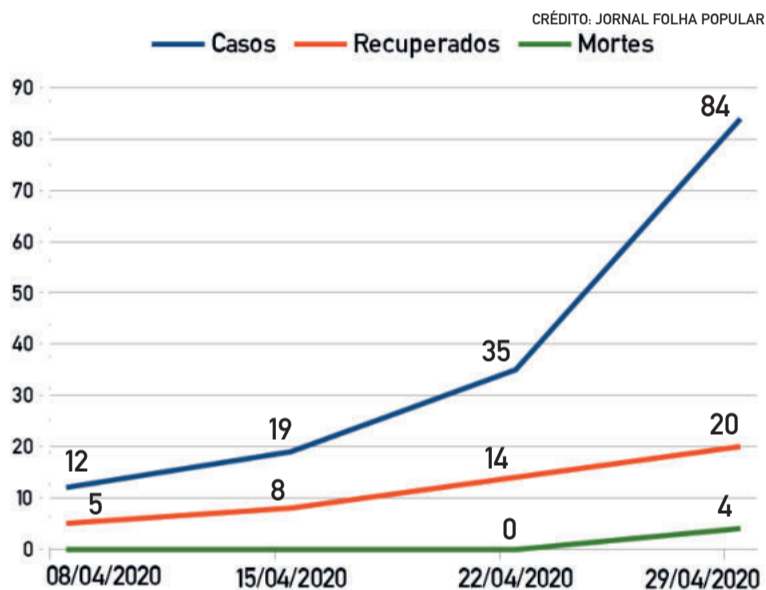

CASOS NO VALE DO TAQUARI

Cidade	Casos	Recuperados	Mortes
Lajeado	84	20	04
Taquari	13	6	0
Arroio do Meio	11	0	0
Encantado	8	2	0
Estrela	6	3	0
Bom Retiro do Sul	5	2	0
Cruzeiro do Sul	4	1	0
Tabaí	4	4	0
Santa Clara do Sul	3	0	0
Anta Gorda	2	2	0
Colinas	2	0	0
Muçum	2	1	0
Arvorezinha	1	0	0
Teutônia	1	1	0
Nova Bréscia	1	1	0
TOTAL	147	43	4

* Estes números são os notificados pela Secretária Estadual da Saúde. Há outros casos confirmados apenas pelos municípios, que aguardam contabilização.

▶ INFLUÊNCIA DAS DEMAIS COMORBIDADES

O que é a morte por Coronavírus?

JÚLIA CAROLINE GEIB

A região conta, atualmente, com quatro mortes causadas pelo Coronavírus, todas em Lajeado. Ainda, há um óbito no mesmo município aguardando a confirmação do Laboratório Central do Estado (Lacen) para determinar se trata-se, ou não, de óbito por Covid-19. Entre os óbitos confirmados, o primeiro paciente tinha 37 anos e era considerado obeso. A segunda morte foi de um idoso de 86 anos e a terceira, de uma idosa de 84. A quarta morte, confirmada nesta quarta-feira pela manhã, é de uma idosa de 89 anos.

Diante deste e outros cenários em demais municípios do Estado, muitos questionam se foi realmente o vírus que causou a morte, afinal “fulano já era idoso, tinha muitas doenças, qualquer gripe poderia ser fatal”,

são comentários lidos nas redes sociais.

O diretor técnico e médico do Hospital Bruno Born (HBB), de Lajeado, Fernando Bertoglio, explica que quando um paciente que vem a óbito e é positivo para a doença, “e o quadro clínico pulmonar é compatível com Covid-19, a causa principal é o Coronavírus”. Contudo, ao elaborar o atestado de óbito, colocam-se outras comorbidades que agravaram o quadro.

O médico explica que as demais comorbidades são fatores de risco para que o vírus se torne um quadro grave. Entre essas comorbidades, ele destaca a obesidade, hipertensão, diabetes e outros. “São doenças que já trazem a defesa do organismo comprometida”, explica, entendendo que, desta forma, torna-se mais difícil a recuperação do organismo.

Conforme o médico, diante da chegada do paciente na instituição de saúde, são analisados uma série de critérios que podem ser compatíveis com Covid-19, como a presença de febre e problemas respiratórios. “Do ponto de vista epidemiológico, ele é considerado Covid positivo se o teste der positivo. Mas do ponto de vista médico, o teste pode levar um tempo, então ele tem que ser tratado conforme os sintomas e sinais que se tem”, explica.



DIVULGAÇÃO

FERNANDO BERTOGLIO

LEITOS PREPARADOS

Fernando Bertoglio explica que é analisado o cenário internacional para estabelecer medidas de ação de combate à doença, pois ela é nova. “Não sabemos como ela vai se comportar no Brasil, com outro clima, outra população. O único jeito é olhar os núme-

ros e por eles na nossa realidade”, desenvolve. Ademais, ele ressalta que o Comitê de Contingência se preparou de forma antecipada para vivenciar essa situação. “Quando houve o “boom” em Lajeado, já haviam leitos preparados”, relembra.

HIDROXICLOROQUINA NO TRATAMENTO

No hospital, a hidroxicloroquina, medicamento visto como uma esperança no combate ao vírus, é utilizado nos pacientes. Conforme o médico, ainda não existe uma unanimidade sobre o tratamento adequado, “pois não há estudo real, significativo, que apresente o que é bom ou ruim no tratamento”. Internacionalmente, a hidroxicloroquina é utilizada. “É uma

droga com risco baixo e extremamente usada há décadas, então usamos essa droga com nossos pacientes”, explica ele.

Contudo, de acordo com o médico, os estudos que comprovarão a real eficácia do medicamento só virá no futuro. “Estudos sérios, com número significativo de pacientes, não tivemos tempo no mundo para fazer, pois está tudo nascendo agora”, finaliza.

GARIBALDI ► MOBILIZAÇÃO

Ação de prevenção ao coronavírus aborda cerca de 3 mil pessoas

FONTE: ASSESSORIA DE IMPRENSA

Na manhã desta quarta-feira (29/04), a Prefeitura Municipal de Garibaldi realizou mais uma ação de prevenção ao coronavírus. Em uma mobilização realizada nos acessos ao município, os motoristas foram abordados por equipes que mediram a temperatura corporal e fizeram um trabalho de conscientização sobre as medidas preventivas à disseminação do vírus, especialmente o uso de máscaras.

A ação foi realizada na avenida Independência, acesso norte e Bairro Alfândega, onde estima-se que cerca de 3 mil pessoas tenham sido abordadas. “Percebemos que a maioria está usando máscaras, o que é um ótimo sinal”, avalia o prefeito Antonio Cettolin. “Não registamos nenhuma pessoa com a temperatura alterada, mas caso ocorra em alguma das próximas vezes que repetirmos esta ação, a pessoa será encaminhada ao auditório do PAM”, acrescenta.

De acordo com o prefeito, a finalidade desta ação pioneira no estado é chamar a atenção e prevenir as pessoas para que se protejam contra o coronavírus. Cerca de 150 máscaras foram distribuídas na mobilização.

MAIS AÇÕES

Os pontos com maior circulação de veículos em Garibaldi receberam faixas informativas reforçando as medidas preventivas ao Covid-19: uso de máscaras, higienização das mãos e o isolamento social.

Uma mensagem de conscientização também pode ser ouvida por quem percorrer a rua Buarque de Macedo, no Centro Histórico.

PRISCILA PILLETTI / DIVULGAÇÃO



Profissionais mediram a temperatura de motoristas abordados

GARIBALDI ► PARA O PÓS-PANDEMIA

Município constrói Plano Emergencial para retomada do turismo

ALEXANDRA UNGARATTO / DIVULGAÇÃO



Centro histórico é uma das áreas turísticas de Garibaldi

FONTE: ASSESSORIA DE IMPRENSA

Atenta às consequências da Covid-19, a Prefeitura Municipal de Garibaldi, por meio da Secretaria de Turismo e Cultura, realiza parceria com a consultora e ex-secretária de Turismo e Cultura, Ivane Fávero. Com o intuito de construir um Plano Emergencial para retomada do turismo pós-coronavírus, a iniciativa busca alternativas para o fortalecimento das cadeias de turismo e cultura do município.

As readequações do Plano Municipal de Turismo e do Plano Municipal da Cultura já estavam na pauta da pasta. Devido à pandemia, o foco principal dos planos será fortalecer as ações de gestão pública do turismo e da cultura, fortalecendo ambos os sistemas, com vistas à inovação consciente e sustentabilidade, tendências que seguirão como premissa dos setores.

De acordo com a consultora e ex-secretária de Turismo e Cultura, Ivane Fávero, o turismo passará por uma grande “peneira”, filtrando os bons prestadores de serviços, as reais experiências, as cidades que se preocuparam, efetivamente, em bem receber. Estes sobreviverão à pandemia. Aliás, será fundamental a consolidação das governanças locais se desejar

desenvolver o turismo de forma sustentável. “Para que a retomada seja efetiva é necessário haver o controle da pandemia e a volta da segurança por parte dos viajantes, que se mostram receosos, num primeiro momento, a emprender viagens mais distantes, mas que, por outro lado, estão ávidos por sair de suas residências e buscar contato com a natureza, cidades menores, locais que ofertam experiências quase que exclusivas. Isso Garibaldi possui e deverá promover, numa grande parceria entre setor público, entidades e setor privado, promovendo a sustentabilidade das empresas e a manutenção dos empregos, além da geração de impostos, que são revertidos para o bem de todos os moradores”, destacou Ivane.

O secretário de Turismo e Cultura, Paulo Salvi destaca que com este plano emergencial busca-se acelerar a retomada local e regional para que os empreendimentos e experiências turísticas tenham fluxo imediato, movimentando a cadeia turística. “Queremos sair melhores desta pandemia, com o setor do turismo ainda mais unido e integrado, promovendo o turismo de forma sustentável, com o desenvolvimento social, cultural, ambiental e econômico, em equilíbrio”, declarou.

Para o prefeito de Garibaldi, Antonio Cettolin, os antepassados deixaram um legado de superação, e este aprendizado está sendo colocado em prática agora, trabalhando com muita seriedade e união. “Queremos manter a qualidade de vida de nossos moradores e ofertar experiências cada vez mais qualificadas para os garibaldenses e visitantes. Mas este é tempo de cautela. Assim, tudo está sendo feito com muito cuidado, para que tenhamos e inspiremos segurança”, declarou Cettolin.

Na retomada do turismo, há que reforçar a oferta turística de forma integrada. Garibaldi, a Capital Brasileira do Espumante, tem como segmentos turísticos predominantes o enoturismo e o turismo cultural, apresentando, ainda, rotas e equipamentos no segmento de turismo rural. Estes são, portanto os segmentos, responsáveis pela atração da maior parte do fluxo turístico do município. Esta identidade deve ser reforçada por todos os empreendimentos. Além disso, não se pode esquecer que Garibaldi faz parte da Região Uva e Vinho – Serra Gaúcha, o mais importante polo turístico do Estado. A localização estratégica, proximidade com a natureza e o fato de ainda possuir um turismo brando também deverão ser reforçados.



Bem-vindo ao App do Grupo Popular

Todas as nossas plataformas em um único lugar

REGIÃO ▶ DISTRIBUIÇÃO DE SOBRAS

Sicredi Integração RS/MG deposita quase R\$ 8 milhões para seus associados

FONTE: ASSESSORIA DE IMPRENSA

Os mais de 52 mil associados da Sicredi Integração RS/MG receberam boa notícia em meio à pandemia de Coronavírus e seus impactos econômicos. A cooperativa creditou, no dia 17 de abril o valor correspondente à distribuição do resultado de 2019, cujo valor total foi de R\$ 7.972.389,00. De acordo com o diretor-executivo Luiz Mario Berbigier, o depósito efetuado diretamente nas contas correntes foi proporcional à movimentação que cada associado realizou na regional durante o ano passado e ocorreu após aprovação em assembleia geral ordinária realizada no dia 15 de abril com os delegados de núcleos, os quais representam todos os envolvidos com a instituição.

Em caráter excepcional, o encontro ocorreu de forma virtual, seguindo orientações dos órgãos de saúde para evitar aglomeração. “Esse valor vem num momento em que a região passa por algumas dificuldades, mas vem no sentido de irrigar a economia e ajudar os associados e as comunidades onde nós estamos presentes para o desenvolvimento dessas localidades e do quadro social”, avalia Berbigier.

O dirigente também ressalta que a assembleia ainda aprovou a prestação

de contas do exercício, a qual demonstra que a cooperativa administra cerca de R\$ 1,8 bilhão em ativos e contabiliza um patrimônio líquido de aproximadamente R\$ 217 milhões. No último ano, o resultado ultrapassou os R\$ 35,4 milhões, dos quais R\$ 1,8 milhão já foi creditado aos associados em dezembro na forma de juros ao capital e cerca de R\$ 637 mil estão reservados para o Fundo Filantrópico, cujas inscrições ocorrem durante o mês de maio.

A Sicredi Integração RS/MG conta com 19 agências em 14 municípios no Rio Grande do Sul e em Minas Gerais, sendo eles: Marques de Souza, Boqueirão do Leão, Santa Clara do Sul, Lajeado, Mato Leitão, Cruzeiro do Sul, Travesseiro, Progresso, Canudos do Vale, Sério, Forquetinha, Conselheiro Lafaiete, Cachoeira do Campo e Itabirito.



DIVULGAÇÃO

LUIZ MARIO BERBIGIER

VW		
GOL G3 1.6 POWER 2P AR CONDICIONADO	GAS-2003-CINZA	R\$ 14.900,00
GOL G3 1.0 16v 4P COMPLETO	GAS-2001-PRATA	R\$ 12.900,00
GOL G3 1.0 16v 4P DIR.HIDR SUSP ROSCA	GAS-2001-PRATA	R\$ 12.900,00
GOL G4 1.0 2P DIR HIDR	FLEX-2006-VERMELHO	R\$ 15.900,00
GOL G3 1.0 8v 2P CITY	GAS-2003-VERMELHO	R\$ 12.900,00
GOL GTI 2.0 8v COMPLETO	GAS-1996-PRATA	R\$ 13.900,00
SANTANA GLS 2.0 2P SUSP ROSCA	GAS-1991-BORDO	R\$ 8.900,00
SANTANA CS 1.8 2P	GAS-1986-BEGE	R\$ 6.900,00
GOL 1000i 1.0 CHT REPASSE	GAS-1995-MARRON	R\$ 3.900,00
SANTANA 1.8 4PCOMPLETO	GAS-1996-BORDO	R\$ 10.900,00
GOL 1.0 MI 8v 2P	GAS-1997-BRANCO	R\$ 8.900,00
FIAT		
SIENA EL 1.0 COMPLETA	FLEX-2014-BRANCO	R\$ 29.900,00
SIENA ELX 1.3 - COMPLETO	GAS-2003-AZUL	R\$ 16.900,00
PALIO WEEKEND 1.6 16v COMPLETA	GAS-1997-CINZA	R\$ 11.900,00
PALIO EX 1.0 FIRE 4P	GAS-2005-AZUL REPASSE	R\$ 12.900,00
PALIO 1.0 2P	GAS-1999-BRANCO	R\$ 9.900,00
BRAVA SX 1.6	GAS-2001-VERDE	R\$ 12.900,00
TEMPRA 2.0 16V COMPLETO	GAS-1995-VERDE	R\$ 7.900,00
TEMPRA HLX 2.0 REPASSE	GAS-1997-PRATA	R\$ 5.900,00
UNO 1.0 FIRE 2P AR COND	GAS-2009-BRANCO	R\$ 14.900,00
UNO MILLE 2P	GAS-1999-BRANCO	R\$ 9.900,00
UNO MILLE 2P	GAS-1995-AZUL	R\$ 7.900,00
GM		
ZAFIRA 2.0 8v 7 LUGARES	GAS-2002-PRETA	R\$ 22.900,00
ZAFIRA ELITE 2.0 7 LUGARES	GAS-2005-PRATA	R\$ 26.900,00
S10 2.4 CAB DUPLA COMPLETA	GNV -2001-PRATA	R\$ 28.900,00
ASTRA SEDAN GL 1.8 - COMPLETO	ALCOOL-2003-PRATA	R\$ 17.900,00
CELTA 1.4 2P AR COND	GNV-2005-BRANCO	R\$ 15.900,00
CELTA 1.0 2P	FLEX-2007-PRETO	R\$ 14.900,00
KADETT SL 1.8	GAS-1995-BORDO	R\$ 7.900,00
FORD		
KA 1.0 FLEX COMPLETO	FLEX-2012-PRATA	R\$ 21.900,00
KA 1.0 FLEX VE.TE. AQ	FLEX-2012-VERMELHO	R\$ 19.900,00
MONDEO 2.0 4P COMPLETO	GAS-1997-BORDO	R\$ 10.900,00
MONDEO 2.0 4P COMPLETO	GAS-1999-PRATA	R\$ 10.900,00
FORD ESCORT GL 1.6	GAS-1994-PRATA	R\$ 7.900,00
ESCORT HOBBY 1.6	GAS-1994-PRATA	R\$ 5.900,00
ESCORT HOBBY 1.0	GAS-1995-VERMELHO	R\$ 5.900,00
FIESTA 1.0 2P	GAS-1997-BRANCO	R\$ 7.900,00
OUTROS		
PEUGEOT 207 SEDAN 1.4 COMPLETO	FLEX-2011-BRANCO	R\$ 24.900,00
PEUGEOT 206 1.0 4p AR COND	GAS-2002-PRATA	R\$ 12.900,00
COROLLA FIELDER XEI 1.8 AUTOMATICA	GAS-2005-AZUL	R\$ 28.900,00
COROLLA LE 1.8 -AUTOMATICO	GAS-1993-BORDO	R\$ 12.900,00
SCENIC RXE 1.6 COMPLETA	GAS-2003-AZUL	R\$ 15.900,00
MEGANE RT 1.6 HATCH COMPLETO	GAS-2001-PRATA	R\$ 11.900,00
MEGANE SEDAN 1.6 EXPRESSION	GAS-2007-PRATA	R\$ 22.900,00

**RUA GUILHERME SCHNEIDER SOBRINHO, 682 - BAIRRO CANABARRO
CONTATO (51) 3762-2567 - WHATTS (51) 99699-9618**

Você lê, ouve e acompanha as principais notícias da região

Todas as nossas plataformas em um único lugar

Já disponível na Google Play e na App Store.

Bem-vindo ao App do Grupo Popular

<p>KA + SE 1.0</p> <p>2019</p> <p>Marca: Ford Modelo: KA Combust. Flex Cor: Vermelho Km: 42000</p> <p>R\$ 41.900,00</p>	<p>Duster Oroch Dynamique</p> <p>2019</p> <p>Marca: Renault Modelo: Duster Combust. Flex Cor: Prata Km: 16250</p> <p>R\$ 69.900,00</p>	<p>Prisma Joy 1.0 VHCE</p> <p>2019</p> <p>Marca: Chevrolet Modelo: Prisma Combust. Flex Cor: Branco Km: 42340</p> <p>R\$ 44.900,00</p>
<p>Spin LTZ 1.8 8V</p> <p>2019</p> <p>Marca: Chevrolet Modelo: Spin Combust. Flex Cor: Cinza Km: 40000</p> <p>R\$ 75.900,00</p>	<p>Etios X Sedan 1.5 16V</p> <p>2019</p> <p>Marca: Toyota Modelo: Etios Combust. Flex Cor: Prata Km: 32700</p> <p>R\$ 49.900,00</p>	<p>Captur Intense X-Tronic 1.6</p> <p>2019</p> <p>Marca: Renault Modelo: Captur Combust. Flex Cor: Branco Km: 3850</p> <p>R\$ 79.900,00</p>

LIGUE AGORA
51 3762.1058

WHATSAPP
51 99813.3781

SÉRGIO VEÍCULOS

AV. 1 LESTE, 230
TEUTÔNIA

**ENCONTRE O SEU VEÍCULO EM:
WWW.SERGIOVEICULOS.COM.BR**

Sérgio VEÍCULOS
Apelí vând pnda confiar



NUTRIÇÃO

Gabriela Jacinto Fell
gabijacnutri@gmail.com

Existe alimento que previna a Covid-19?

Nesse momento de incertezas e pandemia, pipocam notícias envolvendo a alimentos que teria supostamente a ação de prevenir ou tratar a Covid-19. Eu gostaria muito de poder dar essa notícia para você, caro leitor, porém não é possível. Aliás, em várias doenças se especula muito a ação de compostos nutricionais que podem auxiliar na prevenção ou tratamento. Mas nenhuma dessas fontes é um elixir.

Com o avanço da Covid-19 na nossa região uma coisa é certa: prevenção passa por muitas variantes, incluindo a alimentação. Desde a primeira semana de isolamento, venho usando as minhas redes sociais para disseminar conhecimento gratuito e com embasamento científico sobre alimentação para aumentar a imunidade.

Além do cuidado de higiene e o uso de máscaras, será a sua imunidade que dirá se você será uma vítima fatal ou se recuperará facilmente. Isso depende do que você faz todos os dias para melhorar a sua saúde: exercícios, beber água, consumir frutas e vegetais variados, evitar doces, frituras e ultraprocessados, beber leites fermentados e kefir diariamente. Ações simples, mas com efeitos fantásticos quando o assunto é imunidade.

Vários alimentos possuem compostos com ações imunomoduladoras. Isso quer dizer que elas ou facilitam a produção de determinadas células de defesa, ou diminuem a ação de radicais livres, diminuindo a inflamação crônica, ou fortalecem as células contra a ação do microorganismo, ou, ainda, alimentam nossos microorganismos benéficos ampliando nossa barreira natural.

Quanto mais de época, mais local e mais fresco, maior essa concentração. Por isso, a velha recomendação de consumir local nesse momento contribui além da poluição, facilitando o trabalho da nossa imunidade. Por isso, sugiro você pesquisar produtores que entreguem vegetais, leite e derivados, frutas e demais preparações na região. Ou que você possa ir de forma rápida, evitando as aglomerações em supermercados.

Outro cuidado: higiene. Faça uma mistura de água sanitária e água, coloque os vegetais dentro por 15 minutos e depois enxágue. Demais pacotes e produtos, passe um pano com álcool ou solução com água sanitária diluída. Teste novas receitas, sempre buscando o mais natural, com menor uso de industrializados. Essas recomendações auxiliarão no seu bolso, no seu peso, na sua defesa e na proteção da sua família.



Sacolas de alimentos estão sendo distribuídas para alunos de famílias com baixa renda

FAZENDA VILANOVA ▶ ALIMENTAÇÃO



Prefeitura garante que merenda escolar chegue às casas dos alunos mais necessitados

FONTE: ASSESSORIA DE IMPRENSA

Mesmo com o recesso escolar em decorrência do novo coronavírus, a Administração Municipal, por meio do Centro de Referência de Assistência Social (CRAS), e Secretaria Municipal de Educação, Cultura, Turismo e Lazer, preocupada com a comunidade vilanovense de baixa renda, intensificou na sexta-feira (24/04) a montagem de 150 sacolas com alimentos não perecíveis, montada por uma equipe da Secretaria de Educação, com 10 itens alimentícios que já estão sendo distribuídas.

A entrega iniciou nesta segunda (27/04) e cada família selecionada estará recebendo cinco quilos de farinha de trigo, um de farinha de milho, um litro de azeite, cinco quilos de arroz parbolizado, um pacote de biscoito, um quilo de feijão preto, 400 gramas de leite em pó, 500 gramas de lentilha, 500 gramas de macarrão e dois quilos de açúcar.

Segundo a coordenadora do CRAS, Tania Görgen, o trabalho de distribuição de cestas básicas pelo CRAS já havia iniciado dia 06 de abril quando foi distribuída a cesta básica do CRAS, e já incluídos os itens selecionados pela nova cesta de alimentos.

Para que a entrega seja feita com responsabilidade e sem discriminação social, os professores e diretoras das escolas da rede municipal de ensino fizeram a indicação das 150 famílias prioritárias. A Secretaria de Educação está entrando em contato com as famílias cadastradas e agendando o horário da entrega.



LOTHAR RÜCKERT

★ 31.12.1938

† 29.04.2019

"Professor"... assim eras chamado por muitos! Mas também esposo, pai, sogro, avô, irmão e amigo! Faz 01 ano que nos deixaste. Entendemos o propósito de Deus para aquele momento. A saudade aperta nossos corações, mas a gratidão por te termos até os teus 80 anos é imensa. Por tudo que significaste em vida terrena agradecemos. Nossa gratidão também está para todos que em tempo de saúde e enfermidade, como também no dia de tua despedida nos confortaram e continuam o fazendo até hoje.

Jesus disse: "Eu sou a ressurreição e a vida. Aquele que crê em mim, ainda que morra viverá; e quem vive em mim, não morrerá eternamente". João 11;25 e 26.

Dr. Enrico NEISS
CRM 28529 GERIATRIA

Saúde do Idoso – Clínica Geral
Medicina Preventiva

Consultório Languiru

98601-0567

Consultório Canabarro
3762-8077

E-mail: enriconeiss@gmail.com



ALMANAQUE POPULAR

Taila Lagemann
jornal@popularnet.com.br

Supervisão: Lucas Leandro Brune

A revolta pelos direitos trabalhistas

Dentre todas as datas comemorativas que existem, uma das mais importantes ainda é a do Dia Mundial do Trabalho. Essa data é comemorada em diversos países do mundo, sempre no dia 1º de maio todos os anos. O Dia Mundial do Trabalho é um feriado nacional, dedicado a manifestações, passeatas, exposições e eventos reivindicatórios e de conscientização do trabalhador. O dia 1º de maio é marcado por histórias de trabalhadores que protestaram por seus direitos e melhores condições.

A história do Dia Mundial do Trabalho têm início em 1886, na cidade de Chicago, Estados Unidos. No dia 1º de maio, milhares de trabalhadores foram para as ruas reivindicar por melhores condições de trabalho, entre elas, a redução da jornada de trabalho de 13 para 8 horas diárias. Neste mesmo dia ocorreu nos Estados Unidos uma grande greve geral dos trabalhadores. A greve prosseguiu por cerca de três dias. Muitas pessoas morreram nessa reivindicação, entre elas estavam os trabalhadores e policiais.

Entretanto, esse dia tão importante não poderia ser esquecido. Desde então, o dia 1º de maio passou a ser considerado o Dia Mundial do Trabalho, também conhecido como o Dia do Trabalhador. No Brasil, somente em 26 de setembro de 1924 que esta data foi oficializada pelo presidente da época, Arthur da Silva Bernardes. Contudo, no mandato Getúlio Vargas, passou-se a utilizar a data para divulgar a criação da Justiça do Trabalho e a implantação do salário mínimo a todos.

DIVULGAÇÃO



Fonte:

- Site Sua Pesquisa - História do Dia do Trabalho

Contribua com nossa coluna enviando sua sugestão para: jornal@popularnet.com.br



LAJEADO ▶ CULTURA

Teatro Univates comemora 6 anos com live cover dos Beatles no dia 3

Evento virtual vai ser transmitido ao vivo pelo Instagram, Youtube e Facebook no próximo domingo

FONTE: ASSESSORIA DE IMPRENSA

Inaugurado em 3 maio de 2014, em 2020, o Teatro Univates comemora seis anos de atividades. Uma live para celebrar a data está agendada para o próximo domingo (03/05), a partir das 19h. Um dos integrantes da banda cover Beatles 4Ever, Raffael Machado, que interpreta o cantor Sir Paul McCartney, vai se apresentar ao vivo, direto de São Paulo, pelo Instagram do Teatro Univates (@teatrounivate), pela fanpage no Facebook (<https://www.facebook.com/teatro.univates>) e pelo Youtube.

O público pode esperar por uma hora de conteúdo, curiosidades sobre os Beatles e respostas às perguntas dos fãs. Entre um bate-papo e outro, haverá a execução do repertório nostálgico que relembra os sucessos dos "Garotos de Liverpool".

RUMO À PRIMEIRA DÉCADA

Durante os últimos seis anos, mais de 500 eventos já tiveram espaço no palco do Teatro Univates. Aproximadamente 500 mil pessoas já participaram de eventos no Teatro, que destacam expressões culturais de vertentes variadas, com artistas regionais, estaduais, nacionais e mesmo internacionais. Atividades acadêmicas e eventos culturais, além daqueles propostos por outras organizações completam a agenda do Teatro.

DIVULGAÇÃO



MAIS ELAS

Luciana Brune
luciana@popularnet.com.br

O sentido do TRABALHO

O Mais Elas pós-feriado de 1º de maio vai falar sobre o TRABALHO. Você já parou para pensar sobre o sentido do trabalho em sua vida? Muito além de prover o sustento, da sensação de utilidade e dignidade que proporciona, o trabalho tem um sentido diferente para cada pessoa.

Participe com sua opinião. Identifique-se com nome, cidade onde reside e profissão em que atua, e mande seu áudio falando do sentido e da importância do trabalho em sua vida. Dê sua opinião e seja voz ativa neste debate que vai nos propiciar uma reflexão especial neste momento tão diferente, em que também muitas pessoas perderam suas oportunidades de trabalho ou estão precisando se reinventar para seguir atuando nas suas atividades.

Mande seu depoimento para o whatsapp 51 9 9623-1458 e ouça neste sábado (02/05), o Programa Mais Elas, a partir das 13 horas, sintonizando 96.9 FM ou pelo ao vivo site www.popular.fm.br Parceria: Lojas Casarão Verde e médica pneumologista Bárbara Fontes Macedo.



OUÇA TODOS OS SÁBADOS, ÀS 13H, NA POPULAR FM



DICA DA REDAÇÃO

Paloma Griesang
jornal@popularnet.com.br

Treine seu inglês

Está precisando dar aquela treinada no seu inglês? Aqui vai uma dica, algo que gosto de fazer e ajuda. Sabe aquela série ou aquele filme que você já assistiu? Reveja ele, só que dessa vez em inglês e sem legendas. No começo, vai ser difícil, e talvez você não entenda cada frase e palavra, mas ao poucos você vai pegando o jeito para ouvir e compreender melhor os diálogos. Claro, isso não substitui as conversações, mas é uma forma de manter os seus ouvidos atentos e compreendendo bem a língua estrangeira. Pode funcionar para outros idiomas que você está aprendendo.

QUEM NÃO É VISTO NÃO É LEMBRADO"

ANUNCIE AQUI SUA OFERTA

publicidade@popularnet.com.br



REGIÃO ▶ LEVANTAMENTO

Eleições unificadas em 2022 ou então mantidas em 2020?

Uma maioria de 63,5% prefere realizar o pleito neste ano, somando as alternativas de outubro e dezembro. Entre as três opções dadas, maioria optou por transferir para 2022.

LUCAS LEANDRO BRUNE

Para aproveitar o questionário realizado com produtores e empresários da região, no período de 21 a 26 de abril, a Folha Popular também interrogou ao grupo pesquisado sobre o momento adequado para realizar a eleição municipal, que segue programada para o dia 4 de outubro de 2020. Houve um grande equilíbrio nas três opções apresentadas: manter a eleição em outubro, transferir para dezembro de 2020 ou então unificar a eleição em 2022 para todos os cargos.

Dos 118 entrevistados, 43 (36,44%) entendem que a eleição deste

ano (prefeitos e vereadores) deveria ser adiada para 2022. Ou seja, escolher prefeitos e vereadores junto com presidente, governador, senadores e deputados. Apesar desta vontade, a tendência é outra pelo Tribunal Superior Eleitoral (TSE) – veja abaixo.

O equilíbrio nas respostas mostra 42 entrevistados (35,59%) optarem por manter a eleição em outubro de 2020, isto é, sem nenhum adiamento. Para outros 33 pesquisados (27,97%), a eleição municipal poderia ou deveria ser adiada para dezembro de 2020. Se somarmos os entrevistados que desejam a eleição ainda em 2020, temos uma maioria de 75 entrevistados (63,56%).



Ministro Luís Barroso assume presidência do TSE em maio

ADIAR O MÍNIMO POSSÍVEL

Com o monitoramento semanal do Grupo de Trabalho, o Tribunal Superior Eleitoral avalia o quadro da pandemia de Coronavírus e seus impactos na eleição. De acordo com o futuro presidente, Luís Roberto Barroso, que assume o TSE em maio, a intenção é adiar o mínimo possível as eleições municipais de 2020.

“A minha posição e da então presidente [do TSE] Rosa We-

ber é que ainda é precoce a tomada de uma decisão, embora nós já estejamos trabalhando com a eventual possibilidade de um adiamento [das eleições]. O que tenho defendido é que se houver necessidade de se postergarem as eleições, que seja pelo prazo mínimo indispensável para que elas possam se realizar com segurança para a população”, disse o ministro à CNN.

ELEIÇÃO EM 2022 NÃO

O novo presidente do TSE, ministro Luís Roberto Barroso, descarta empurrar a eleição municipal para 2022, em entrevistas recentes concedidas para veículos de comunicação como CNN e Rádio Gaúcha. O principal motivo é que os atuais prefeitos e vereadores foram eleitos para quatro anos e ampliar o mandato seria um ato anti-democrático.

Além disso, teme que unificar as eleições gerais nacionalizaria o debate municipal ou então traria debates municipais (de

grandes centro, por exemplo) para a eleição estadual ou nacional. Bem como, de acordo com o ministro, geraria uma confusão para o eleitor, que precisaria escolher sete nomes e números.

“Portanto, esperamos adiar o mínimo inevitável. Se for necessário adiar para meados de novembro, adiaríamos; se for necessário para o primeiro domingo de dezembro, também. O esforço maior é de fazer as eleições ainda neste ano para evitar a prorrogação de mandatos”, salienta.

Você pensa que a Eleição Municipal 2020 deveria ser:

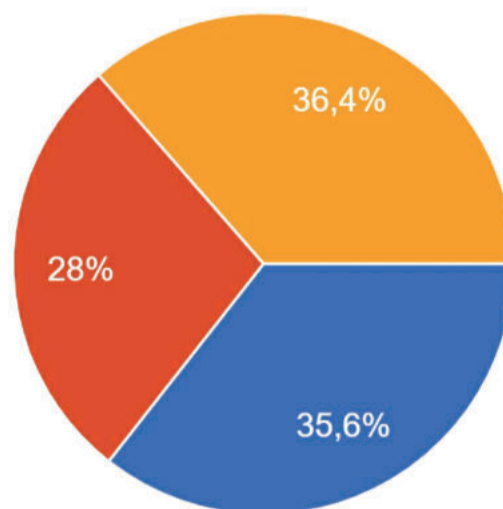

- Mantida em Outubro de 2020
- Adiada para Dezembro de 2020
- Adiada para 2022 (junto com presidente, governador, senador e deputados)

Fonte: Questionário aplicado pelo Grupo Popular de Comunicação

GP
Grupo Popular
RÁDIO - JORNAL - REVISTA - MÍDIAS DIGITAIS

BR PETROBRAS
POSTO
CANTEIROS

COLÉGIO
TEUTÔNIA

REINIGEND
QUÍMICA DO BRASIL

Essencial
CONTABILIDADE

SS MÁQUINAS
E MOTORES
3762-8319

1990
GRAVE
CARNES

PERFIL DOS ENTREVISTADOS

Período do questionário:
21 a 26 de abril de 2020

POR CIDADE

Teutônia	74	62,8%
Estrela	13	11,0%
Imigrante	7	5,9%
Lajeado	6	5,1%
Poço das Antas	5	4,2%
Westfália	4	3,4%
Bom Retiro do Sul	2	1,8%
Arroio do Meio	2	1,8%
Paverama	1	0,8%
Cruzeiro do Sul	1	0,8%
Marques de Souza	1	0,8%
Roca Sales	1	0,8%
Picada Café	1	0,8%
TOTAL	118	100%

POR ÁREA DE ATUAÇÃO

Comércio	48	40,7%
Serviços	40	33,9%
Agricultura	16	13,6%
Indústria	14	11,8%
TOTAL	118	100%

MUNDO ▶ SINAIS

Sem perspectivas para retomar o esporte

LUCAS LEANDRO BRUNE

A Confederação Brasileira de Futebol (CBF) sinalizou a possibilidade dos campeonatos estaduais serem retomados a partir do dia 17 de maio, sem a presença de torcedores. Mesmo assim, há alguns estados com situação mais delicada e números desfavoráveis na pandemia de Coronavírus, o que impediria uma retomada tão prematura.

No Rio Grande do Sul, Inter e Grêmio devem retornar aos treinamentos na próxima segunda-feira (04/05), com medidas de prevenção e cuidados entre os profissionais. Os dois clubes acreditam que o Gaúcho possa retornar no fim de maio, com portões fechados.

No Vale do Taquari, em nível de futebol amador, ainda há dúvidas quanto à retomada das competições. Alexandre Horn, que integra a diretoria da Associação Regional de Árbitros (ARA), acredita que será difícil ter futebol no mês de maio. O desportista João Führ "Monga", de Cruzeiro do Sul, também vê o calendário delicado para o esporte regional. "Será o momento de todos repensarmos o esporte, principalmente os valores, porque os clubes estarão sem dinheiro", salienta.

No mundo, a federação holandesa já definiu há algumas semanas que encerraria o Campeonato Holandês de 2019/2020 sem campeão e sem rebaixados. O primeiro-ministro da França também entende que não será possível jogar partidas de futebol antes de setembro, mesmo com portões fechados, o que geraria um encerramento prematuro das competições nacionais.

Na Itália, o primeiro-ministro também mostrou-se propenso a definir suspensão das atividades esportivas, que impactaria no fechamento prévio dos campeonatos. Segundo uma televisão italiana, o jogador argentino Paolo Dybala, da Juventus de Turim, é assintomático e testou positivo para Coronavírus pela quarta vez em 30 dias, possuindo ainda baixa carga viral; ele não saiu do isolamento porque ainda não testou negativo.

E o primeiro-ministro do Japão, Shinzo Abe, prevê dificuldades em realizar a Olimpíada de Tóquio em 2021 se a pandemia não for contida. Ele destaca a necessidade de ser um evento "completo" e "seguro". A Olimpíada seria em 2020, mas já foi adiada por causa da pandemia.

JUVENTUS APOSTA EM TREINOS A DISTÂNCIA

Visando auxiliar no combate a Covid-19, a Associação Esportiva Recreativa e Cultural Erno Dahmer – Juventus – de Teutônia disponibiliza atividades de futebol e voleibol para realizar em casa no período de isolamento, para crianças e adolescentes das redes de ensino municipal, estadual e particulares do município de Teutônia com o intuito de contribuir na prática esportiva.

A maratona de treinos pode ser acompanhada no Youtube, específicas para Futebol e Voleibol. Caso não tenha acesso, o treino pode ser solicitado através do telefone (51) 999 005 212. "Salientamos a importância da realização das atividades propostas pela escola assim como a prática de esportes auxiliando na melhora das capacidades físicas e mentais."

História do esporte
"As bergamotas da Wink jogadas no Manga"

O seu Martinho Goldmeier (em memória) frequentava seguidamente o Estádio Walter Jobim na época, principalmente quando vinha o Internacional jogar em Estrela. Certa vez, na década de 1970, foi ver o Inter de Figueroa, Manga, Falcão, Valdomiro, Batista, Carpegiani, Pontes e cia. Morador na Linha Wink, levou junto um saco de bergamotas para dentro do estádio; na época era permitido. Pois certa altura do jogo alguns torcedores queriam compra as bergamotas e o Sr. Martinho as vendeu. Logo depois, para sua indignação, os torcedores que eram gremistas, foram atrás da goleira do Inter e começaram a atirar as bergamotas da Linha Wink no grande goleirão Manga do Internacional. (Colaboração do Marquinhos Goldmeier-Teutônia-RS)

Sem Pulo

1) O Esporte de Luto, com a subida para o "andar de cima" da ALZI HAUSMANN de Estrela, uma torcedora símbolo e fanática do Internacional. 2) GUSTAVO CUSTÓDIO venceu a prova dos Circuitos dos Vales "at home", realizada no domingo. 3) Prevendo a retomada e maratona de jogos das equipes no futebol, a FIFA propõe a mudança de três para cinco substituições para cada time numa partida. 4) BARRIOS, ex-atacante do Grêmio, campeão da Libertadores de 2017, disse ter recusado convite para jogar no Inter em 2018. 5) RENATO PORTALUPPI, técnico do Grêmio, faz doação de uma tonelada de alimentos à entidade da Restinga em Porto Alegre. 6) MANGA, goleiro de destaque em Inter, Grêmio, Botafogo, Nacional do URU completou 83 anos no último dia 26. 7) FARELINHO WORM de Lajeado nos dá o privilégio de acompanhar a nossa Sem Pulo de número 1.091.

DIVULGAÇÃO



SEM PULO

Rudimar Thomas

rudimarthomas@yahoo.com.br

Lajeadense e Languiru

O Clube Esportivo Lajeadense, numa ação conjunta com a patrocinadora Cooperativa Languiru, realizou a doação de 2,5 mil litros de leite para cinco entidades assistenciais. Lajeadense e Languiru decidiram em conjunto que parte dos recursos destinados ao patrocínio do clube seriam convertidos em doações a entidades, que prestam relevantes serviços à sociedade. Foram beneficiadas cinco entidades de Lajeado, e esta ação solidária marca a passagem dos 109 anos de fundação do Lajeadense, ocorridos durante a semana. Entre tantas outras ações efetuadas na região, parabenizamos ao presidente Alexandre Sebben e ao presidente da Languiru Dirceu Bayer, pela iniciativa. (Informações: Éderson Käfer-Teutônia).

Comentários

Sobre a matéria da última Sem Pulo do Alexandre Oliveira e Carlos Kruse da arbitragem:

1) Olá Rudimar, fala para o Alexandre quem fomos nós no União da Boa União de Estrela a dupla goleadora. O Alexandre foi meu auxiliar em alguns jogos. Depois foi árbitro e muito competente. O Kruse é conhecedor profundo das regras. Dois grandes amigos. Abraço a todos. (Ingorn Kronbauer-Porto Alegre-RS). 2) Parabéns pelo trabalho que vens desenvolvendo. O Reconhecimento é consequência da seriedade e empenho que dedicamos. Que o sucesso seja constante e ascendente. (Lindamara da Silva-Porto Alegre-RS).

Sobre o Túnel do Tempo com a dupla Ditmar Altman e Neurilene Krai no Gaúcho em 2001:

3) Estes são momentos especiais, participei dessa bela trajetória como torcedor, e foi inesquecível e o profissionalismo nesses tempos. (Júlio César Schneider-Teutônia-RS).

Em cima de sua fama

Neste tradicional tópico, destacamos nesta semana, um desportista e atleta de futebol que está sempre acompanhando os bastidores do noticiário esportivo. Atacante de destaque no município de Roca Sales, com características de finalizações certeiras, um goleador. Recentemente, recebeu a visita de um atleta que é oriundo das Escolinhas de Roca Sales (do Zé Mário), com passagem pelo Lajeadense. Veja na foto o atacante DOUGLAS BRUSKI (c) e o filho ENZO GABRIEL (esse ainda vai dar o que falar) com o atacante PADU CARVALHO, atualmente se destacando no futebol da Macedônia.

TÚNEL DO TEMPO ▶ TAGÃO, um goleiro destaque do Coroas Mirim

Entramos no Túnel de número 681, apertamos o botão retrocesso para voltarmos ao ano de 1988 e lembrarmos um pouco do "TAGÃO, um goleiro de destaque do Coroas Mirim". Por muitos anos os finais de semana eram e seguem sendo reservados para o seus momentos de lazer predileto, o de participar dos campeonatos.

Tem aquele ditado que diz que um bom time começa com um bom goleiro. Desde 1987 quando iniciou, a equipe do Coroas Mirim teve esta tranquilidade em sua meta, culminando com inúmeras

conquistas. Ele é aquele goleiro de grupo, que se preocupa em ajudar no posicionamento correto de seus companheiros. Debaixo das traves, realiza defesas incríveis, fruto do sua correta colocação e dos seus reflexos apurados.

Veja na foto de 1988, TAGÃO-Carlos Eduardo Mezzacasa com a camisa do Coroas Mirim, em pose especial no campo do Americano em Lajeado. Direto do "Túnel do Tempo" há mais de 32 anos. Fique de olho, um dia pode ser a sua foto a surgir aqui no Túnel.

DIVULGAÇÃO



PODER DAS PALAVRAS

Luciana Brune

Escrever também é terapia. Vai que vicia.

LEIA MAIS ▶ 5

DE OLHO

Lucas Leandro Brune

Por que a notícia boa chama menos a atenção do que a notícia ruim?

LEIA MAIS ▶ 6

SEM PULO

Rudimar Thomas

O dia que as bergamotas da Linha Wink foram jogadas no goleiro Manga do Inter.

LEIA MAIS ▶ 19



QUINTA, 30 de ABRIL de 2020

ESPORTES

ESTRELA ▶ VOLEIBOL

Longe das quadras, porém em movimento

Com ajuda da tecnologia, atletas da Avates mantêm rotina de treinos proposta pelos técnicos

FONTE: ASSESSORIA DE IMPRENSA

A performance de um atleta está diretamente relacionada à qualidade do seu treino e ao cuidado com a sua alimentação. Em tempos de isolamento social, essa rotina fica prejudicada, mas não paralisa. Longe das quadras e com a ajuda da tecnologia, as atletas das equipes da Avates mantêm treinos físicos e com bola, além de receberem orientações nutricionais.

O técnico da Avates, Rodrigo Rother, destaca que os professores enviam, via grupos de aplicativos, atividades que as atletas possam fazer em casa, como trabalhos físicos, com bola, orientações nutricionais e algumas observações de vídeos demonstrativos. As atividades são elaboradas pelos técnicos, preparador físico e nutricionista. “Como não sabemos

quanto tempo ficaremos nesta situação, passar por ela da forma mais saudável é nosso principal objetivo. Se conseguirmos manter alguma condição física ou técnica dentro do nível mínimo, já estaremos felizes”, observa Rother.

O preparador físico das equipes, Alexandre Joanela, acrescenta que para acompanhar o desenvolvimento das atividades, os técnicos solicitam que as atletas enviem vídeos com a execução do treino. Assim, se necessário, é possível fazer as correções e ajustes. “Mesmo com o distanciamento social, estamos próximos com o uso da tecnologia”, salienta.

Conforme Joanela, os treinamentos buscam manter e desenvolver capacidade cardiorrespiratória, de força muscular e também o equilíbrio muscular. “Isso é importante para que, no retorno das

atividades, as atletas, além de terem uma manutenção ou melhora da performance, não venham a se lesionar ou ter desconfortos musculares em função do treinamento”, destaca o técnico, reforçando que as meninas também estão realizando atividades técnicas e de compreensão de jogo, por meio das atividades propostas pelos técnicos.

O comprometimento das equipes tem sido positivo. “Estamos tentando manter as atletas engajadas com os seus treinos, reforçando a importância que terá voltar bem deste afastamento. O calendário de competições do ano vai ficar bem acumulado, então teremos pouco tempo para treinar. Quem voltar menos mal pode ter alguma vantagem e conquistar os títulos restantes do ano”, acredita Rodrigo Rother.

A opinião das atletas

Acostumadas a treinar em grupo e a participar de um calendário de competições, fazer exercícios em casa tem sido uma alternativa diferente para as atletas da Avates. Veja a opinião delas sobre como é treinar em casa.

“Estamos fazendo as atividades em casa, conforme as orientações dos professores, pois é bastante importante, neste momento tão difícil, tanto para mantermos a forma física, e também nos divertimos um pouco. Estou com saudades dos treinos em quadra, mas sei da importância do isolamento. Espero que tudo isso passe logo para voltarmos às atividades normais.”

Camila Kunz, 11 anos, categoria Mirim

“Nossos técnicos têm nos passado trabalhos físicos e tenho me dedicado muito. O treino em quadra com bola faz muita falta. Por mais que estejamos fazendo trabalhos em casa, não é a mesma coisa que estar no

ginásio, com o time e com o técnico ao lado. Apesar disso, por mais que, às vezes, achamos chato fazer essas atividades, é extremamente importante, pois tínhamos treino técnico e tático quatro vezes por semana e ainda academia e trabalhos físicos. Temos que continuar nos preparando.”

Paola Paraginski Beuter, 14 anos, categoria Infantil

“Para não perdermos a nossa preparação física, os técnicos nos passaram exercícios para serem realizados em casa. Eu e minhas colegas estamos conseguindo treinar (cada uma na sua casa), é puxado, mas é pensando na nossa evolução. Com certeza os treinos coletivos com bola fazem muita falta, pois conseguimos evoluir não só fisicamente como também técnica e taticamente. Mas é extremamente importante praticar os exercícios em casa não só pela evolução física, mas também por uma questão de saúde.”

Karin Regina Bersch, 16 anos, categoria Infante



FOTOS: DIVULGAÇÃO



Camila, Paola e Karin: Atletas de diferentes categorias da Avates treinam em casa, seguindo orientações dos técnicos



VALDECIR FOLADOR

ARQUIVO PESSOAL

ESTADO ▶ IMPACTOS DA PANDEMIA DE CORONAVÍRUS

Preço pago do quilo do suíno vivo ao produtor registra queda no Estado

DANIELA BARONI MARTINS

No início de março, quando a pandemia do novo Coronavírus (SARS-Cov2) começou a afetar o país e foram impostas restrições, o mercado de suínos vinha registrando resultados positivos, com bons preços pagos ao produtor. Principalmente, devido ao volume de exportação. Porém, o mercado interno tem tido uma retração, em especial dos produtos consumidos em bares e restaurantes, que tiveram que fechar as portas ou trabalhar com limitação de capacidade durante a pandemia.

O preço do suíno, no começo de março, era em média de R\$ 5,60 o quilo. Nesta semana, o preço médio caiu para R\$ 3,83. “Isso preocupa os produtores, porque o custo de produção é alto. O preço do milho é de R\$ 50 a saca e a tonelada de farelo custa R\$ 1.700, que são os principais insumos e representam 94% da composição da ração e do custo da ração. Então, tirou totalmente a margem de lucro do produtor”, pondera o presidente da Associação de Criadores de Suínos do Rio Grande do Sul (Ac-surs), Valdecir Folador.

Este fato afeta principalmente o produtor que está fora do sistema de integração, que comercializa sua produção semanalmente, direto com os

frigoríficos do Estado. Parte desta produção também é vendida para os estados de Santa Catarina, Paraná e São Paulo. Porém, Folador alerta que há uma queda de preço no valor pago ao produtor, mas não nas gôndolas dos supermercados.

“O produtor está pagando a conta. O consumidor ainda continua pagando o mesmo preço, porém os produtos não baixaram de preço na mesma proporção em que ocorreu com os produtores. Então, o atacado e o varejo estão sacaneando tanto o produtor quanto os consumidores, com altos preços nas gôndolas. Há uma falta de sensibilidade e bom senso. Alguém está ficando com esta margem de lucro, que não é nem o produtor nem o consumidor”, lamenta Folador.

Mesmo assim, o presidente da Ac-surs acredita que seja uma situação passageira, em função do mercado externo, que tem aumentado a demanda pelo produto. “Os Estados Unidos enfrentam problemas na sua produção por frigoríficos fechados. Há risco de desabastecimento no mercado interno americano. País que é um grande exportador e nosso principal concorrente. Então, o Brasil deverá a ser chamado a fornecer ainda mais volumes”, acredita ele. Por isso, Folador que até o mês de junho, aconteça uma reversão desta situação.

Mesmo assim, a entidade está buscando medidas de apoio aos produtores. Neste sentido, encaminhou para a Secretaria de Agricultura do Estado uma solicitação de redução de alíquota de ICMS na venda de suínos vivos para fora do Rio Grande do Sul. A tarifa hoje é de 6% para os produtos enviados para os estados de Santa Catarina, Paraná e São Paulo, principais destinos da produção. “O produtor continua enviando para estes estados, mas estão pagando esta tarifa em cima de um prejuízo”, destaca ele.

Folador concorda que se deve pagar os tributos, mas neste momento de crise, o setor também deve receber apoio do poder público. “Estes produtores são responsáveis por cerca de 3 mil empregos diretos e indiretos nos seus sistemas de produção. Seja na granja, nas fábricas de rações, transporte ou assistência técnica”, lembra. Por isso, a entidade busca esta redução temporária da alíquota de ICMS, para que o produtor não tenha prejuízos. Ainda não houve resposta por parte do Estado.

VALOR DO PREÇO PAGO AO PRODUTOR DE SUÍNOS

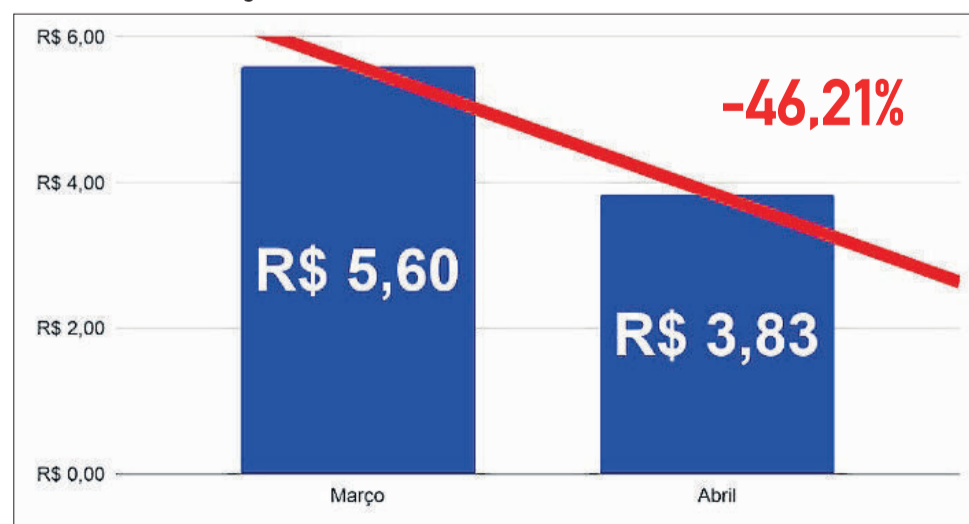

AMERICAN NUTRIENTS ▶ DESCONTAMINAÇÃO

Desinfecção urbana

Tendo em vista a pandemia da Covid-19, a Agência Nacional de Vigilância Sanitária (Anvisa) publicou, por meio da Nota Técnica nº 22, de 27/03/2020, a recomendação de procedimentos que visem a desinfecção de locais públicos. Esta iniciativa vai ao encontro as orientações propostas pela Organização Mundial da Saúde (OMS), Centers for Disease Control and Prevention (CDC) e European Center for Disease Prevention and Control (ECDC), os quais reforçam e preconizam tais medidas.

Os vírus do tipo coronavírus pertencem ao grupo de vírus de genoma de RNA e, especificamente, o tipo SARS-CoV-2 mostrou-se altamente infectante, causando a doença Covid-19 (PAN AMERICAN HEALTH ORGANIZATION, 2020). Entretanto, do ponto de vista bioquímico, a desnaturação das proteínas virais ou solubilização da camada lipídica podem ocorrer pelo simples ato de lavar as mãos com água e sabão ou utilizando álcool 70° INPM (70%).

Já para descontaminação de locais públicos, como ruas, calçadas, praças, estabelecimentos comerciais, assim como veículos e demais superfícies e utensílios, é recomendado o uso de desinfetantes. Dentre os princípios ativos com ação viricida comprovada podemos destacar os quaternários de amônio e as biguanidas, os quais estão contemplados na lista da Agência de Proteção Ambiental dos Estados Unidos (EPA, 2020) e da Anvisa, como desinfetantes permitidos para uso no combate ao SARS-CoV-2. Estes ativos atuam diretamente na desnaturação das proteínas virais, inativando os vírus que estiverem presentes no ambiente e depositados nas superfícies.

É conhecido que os locais públicos possuem elevada sujidade e acúmulo de matéria orgânica. Neste sentido, considerando a grave crise de saúde pública que estamos passando, o uso de desinfetantes como agentes de descontaminação de locais públicos é uma excelente opção e deve ser amplamente recomendado e difundido. Desinfetantes à base de quaternários de amônio e biguanidas atuam diretamente na desnaturação das proteínas virais, inativando os vírus que estiverem presentes no ambiente e depositados nas superfícies. Ainda, como vantagens, estes princípios ativos não se decompõem facilmente, o que ocorre com maior facilidade com produtos à base de cloro, perdendo sua eficiência ao entrarem em contato com a sujeira e a matéria orgânica.

Para esta aplicação, a American Nutrients recomenda o uso dos desinfetantes de uso geral **Ecotrex** e **Vantotrex**, com comprovada ação na eliminação de bactérias, fungos e vírus. O **Ecotrex** é uma solução aquosa de cloreto de didecil dimetil amônio (um quaternário de amônio de última geração) associado a uma base de glicerinas especiais e ácidos orgânicos. Já o **Vantotrex** é uma solução aquosa de cloridrato de polihexametileno biguanida (uma biguanida) associado a um composto de quaternário de amônio e um tensoativo não-iônico. A composição de ambos os desinfetantes foi especialmente desenvolvida objetivando potencializar a atividade antimicrobiana e viricida destes produtos.

Ainda de acordo com a Nota Técnica nº 22 da Anvisa, acredita-se que a forma de transmissão da doença aconteça também pelo contato com superfícies ou objetos contaminados e, ao tocar tais



REPRODUÇÃO

superfícies e levar a mão a boca, nariz e olhos ocorra a infecção. Em razão disso, uma das estratégias adotadas mundialmente, além dos cuidados pessoais na lavagem de mãos e distanciamento social, envolvem medidas de descontaminação de objetos, superfícies e locais públicos com produtos que tenham ação viricida (KAMPF, 2020).

É importante destacar que os processos de descontaminação de locais públicos garantem a diminuição e até a eliminação total da carga viral do ambiente, mas havendo circulação de pessoas infectadas, o local estará novamente contaminado, sendo necessário uma nova descontaminação, o que tem levado muitas cidades a adotar estas práticas diárias de forma sistêmica.

Destaca-se também que os desinfetantes **Ecotrex** e **Vantotrex** são seguros para manuseio e aplicação, conforme já demonstrado em ensaios laboratoriais in

vitro, não havendo qualquer ação tóxica ao manipulador. Após a aplicação do produto em locais públicos ou estabelecimentos comerciais estes espaços podem ser ocupados pelos usuários imediatamente. Recomenda-se que os profissionais envolvidos na aplicação do produto façam uso de Equipamentos de Proteção Individual (EPI's).

Para a prática de descontaminação de locais públicos recomenda-se o uso de caminhão pipa para a lavagem de ruas, ou ainda a utilização de máquinas de pulverização agrícola, ainda uso de pulverizador costal (ou outro tipo de equipamento disponível), atomizador, e ainda em água para que o tapete usado no pedilúvio seja encharcado com a solução a fim de descontaminar o solado dos sapatos.

Em caso de dúvidas, consulte a nossa Equipe Comercial e Técnica.



Descontaminação de vias públicas utilizando caminhão pipa



Descontaminação do interior dos transportes públicos

FOTOS: DIVULGAÇÃO

Por:
Daiane Carvalho - Médica Veterinária, doutora em Ciências Veterinárias e coordenadora de P&D na Empresa American Nutrients
Michele Fangmeier - Química Industrial e mestre em Biotecnologia e coordenadora de Qualidade na Empresa American Nutrients.

Referências

- DENG, S-Q.** Characteristics of and Public Health Responses to the Coronavirus Disease 2019 Outbreak in China. *Journal of Clinical Medicine*. 2020.
- KAMPF, G.** Persistence of coronaviruses on inanimate surfaces and their inactivation with biocidal agents. *The Healthcare Infection Society*. Published by Elsevier Ltd. *Journal of Hospital Infection*. 31 January 2020.
- WHO.** Getting your workplace ready for COVID-19. 2020.
- ECDC.** Infection prevention and control and preparedness for COVID-19 in healthcare settings - second update. 2020.
- CDC.** Interim Recommendations for U.S. Community Facilities with Suspected/Confirmed Coronavirus Disease 2019 (COVID-19). 2020.
- EPA.** List N: Disinfectants for Use Against SARS-CoV-2. 2020.
- ANVISA.** Orientação. Covid 19: só use saneantes regularizados. 2020.
- ANVISA.** NOTA TÉCNICA Nº 22/2020/SEI/COSAN/GHCOS/DIRE3/ANVISA. Ementa: Recomendações e alertas sobre procedimentos de desinfecção em locais públicos realizados durante a pandemia da COVID-19.

AMERICAN NUTRIENTS ► CORONAVÍRUS

Biosseguridade em tempos de pandemia: o que muda para a produção animal?

A pesar da atual preocupação com o coronavírus a nível mundial, a manutenção das atividades nos ambientes de produção animal é de grande importância, não apenas para suprir a demanda de alimentos para a população, mas também para atender as necessidades dos animais. Neste sentido, a pandemia de Covid-19 tem feito especialistas e autoridades sanitárias reforçarem com os produtores a importância das medidas de biosseguridade. Isto ocorre pois, além do coronavírus, o qual provavelmente infectou o

homem através do contato com animais silvestres, há diversos outros microrganismos, dentre eles vírus e bactérias, que possuem caráter zoonótico conhecido (Embrapa, 2020; Senar, 2020).

Por meio da orientação da Dr. Janice Zanella, da Embrapa Suínos e Aves, a recomendação é que por ser uma doença transmissível de pessoa a pessoa, o cuidado na propriedade deve ser focado em proteger os trabalhadores, através da adoção de medidas que mitiguem ou impeçam a entrada do vírus causador da COVID-19, bem como de outros

microrganismos no local. Além disso, o presidente da Associação Brasileira de Criadores de Suínos (ABCS), Marcelo Lopes, orientou que produtores e agroindústrias deem todo o suporte necessário a trabalhadores de granjas, transporte e indústrias, de forma a garantir o bem-estar dos colaboradores e evitar falhas na produção de alimentos, devido ao aumento de consumo gerado pelas medidas preventivas adotadas em todo o país.

Dentre as medidas recomendadas em granjas de suínos, aves e bovinos de leite, podemos destacar:

AÇÕES RELACIONADAS À GRANJA:



- **Restrição de visitas:** A entrada de pessoas externas, veículos e insumos deve ser registrada, limitando ao máximo as visitas externas de pessoal que não seja responsável pelo funcionamento da granja. É importante lembrar que todo visitante pode ser um risco à introdução de patógenos aos animais, além do risco desses mesmos visitantes disseminarem o Coronavírus (COVID-19) aos colaboradores.

Cabe ressaltar que o Coronavírus que causa a Covid-19 não tem relação alguma com suínos, aves e bovinos. Sendo assim, produtos provenientes destes animais, como carnes, ovos e leite não apresentam riscos à saúde do consumidor.



- **Acompanhamento da saúde dos colaboradores:** É importante realizar o monitoramento da temperatura dos colaboradores na chegada à granja, bem como, caso algum funcionário apresente sintomas compatíveis com gripe, como coriza, espirros ou tosse, deve ser imediatamente afastado das suas atividades. Neste caso, é recomendado repouso e quarentena em casa, seguindo as orientações da Organização Mundial da Saúde (OMS) e do Ministério da Saúde. Além disso, deve-se reforçar com o colaborador para a importância da vacinação contra Influenza para evitar quadros clínicos que possam ser confundidos com a COVID-19.



- **Uso de Equipamentos de Proteção Individual (EPIs):** Recomenda-se o uso de máscaras faciais pelos colaboradores. Na avicultura, por exemplo, os técnicos de campo têm utilizado uma máscara respiratória PFF3 (Peça Facial Filtrante) para evitar uma possível transmissão do Covid-19, caso seja um indivíduo infectado ainda assintomático. Além disso, recomenda-se a lavagem diária de toalhas, roupas, botas e demais EPIs utilizados nas granjas.



- **Limpar e desinfetar áreas de circulação de pessoal:** Ter como rotina a limpeza e desinfecção de escritórios, cozinha ou refeitórios. A higienização dos banheiros deve ser feita de forma regular e cuidadosa, após cada utilização. Além disso, recomenda-se evitar aglomerações e manter os ambientes limpos e bem ventilados. É imprescindível a realização de limpeza de todas as superfícies frequentemente tocadas, como maçanetas, com solução desinfetante.

AÇÕES RELACIONADAS AO COLABORADOR:



Não compartilhar materiais de uso pessoal, como roupas, luvas, copos, talheres e outros.



Aqueles colaboradores que preparam a comida para os funcionários da granja, devem ter um cuidado maior com a **higiene das refeições**.



Lavagem das mãos frequente até a altura do punho e uso de luvas, sempre que possível, seguida da aplicação álcool em gel 70% para antissepsia.

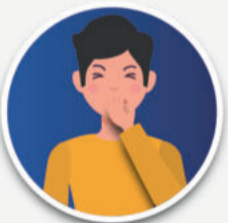

Evitar tocar olhos, nariz e boca, que são uma das principais formas de contrair o vírus.



Evitar aperto de mãos e manter distância de, no mínimo, 1 metro das outras pessoas.



Se for tossir ou espirrar tapar o nariz e a boca com o braço ou com lenço de papel que deverá ser colocado imediatamente no lixo.



Intervalo de almoço deve ser dividido a fim de evitar aglomerações no refeitório e demais áreas comuns.

Por:

Daiane Carvalho - Médica Veterinária, doutora em Ciências Veterinárias e coordenadora de P&D na Empresa American Nutrients

Michele Fangmeier - Química Industrial e mestre em Biotecnologia e coordenadora de Qualidade na Empresa American Nutrients.

Referências

<http://www2.senar.com.br>

<http://abcnews.com.br>

<https://www.embrapa.br>

Ainda, segundo a pesquisadora da Embrapa, Dr. Janice, a biosseguridade é o pilar mais importante da cadeia produtiva e suas medidas são focadas mitigar os riscos de contaminação de rebanhos e a disseminação de doenças, por este motivo não devem jamais ser negligenciadas, ainda mais no atual momento em que vivemos uma pandemia de escala global.



DESAFIO EMPRESARIAL

Rosane Jasper
rosane@certelnet.com.br

Interagir e conhecer o cliente – antecipe-se

Temos duas maneiras de interagir com as pessoas: virtualmente, onde muitas vezes não se conhece a pessoa, mais deixa suas informações online; e presencialmente, onde se pode conhecer mais a pessoa.

O objetivo do relacionamento com o cliente e do estabelecimento de um diálogo aberto não é apenas atender bem e mantê-los satisfeitos, mas, principalmente, buscar conhecer suas reais necessidades, expectativas e desejos.

Garantir o valor das interações vem antes de focar o tamanho do negócio. Profundidade é mais importante do que abrangência, pois a primeira promove a segunda. O que se quer é tornar o negócio sólido e garantir relações duráveis.

Mas quantas empresas sabem o que o cliente vai comprar antes que ele mesmo saiba?

As empresas preveem e manipulam hábitos, como fez o estatístico Andrew Pole, que em 2002, iniciou sua trajetória pela Target (empresa que vende de tudo), como analista de números. Os analistas, obtendo terabytes de dados dos clientes por meio de seus cartões de crédito, cartões de fidelidade, cupons enviados pelo correio, entre outros, conseguiam prever o que estava acontecendo dentro das casas dos clientes.

Se alguém está comprando toalhas, lençóis, talheres, panelas e comida congelada, provavelmente acabe de comprar uma casa nova – ou está se divorciando.

Grávidas e com filhos pequenos são os clientes mais rentáveis que existem, segundo Pole. Uma vez que elas compram numa loja, costumam seguir na mesma durante muitos anos, motivado pelo cansaço de cuidar dos filhos e não dispor de tempo para procurar outras lojas.

“Consumidores agem como criaturas de hábito, repetindo automaticamente comportamentos passados” – segundo dois psicólogos da Universidade do Sul da Califórnia.

Dados coletados das práticas de cada cliente junto à empresa: número do visitante, etiqueta de fidelidade no Caixa, cupom recebido em casa pelo correio, preenchimento de pesquisa, devolução de produto para reembolso, ligação telefônica para o atendimento ao cliente, abrir um e-mail da empresa, visitar o site, compra on-line, um registro de cada compra ligado ao número do visitante, informações demográficas, e todos os dados do consumidor, sobre trajeto para o trabalho ou a Loja, onde estudou, se já decretou falência, amigos, renda aproximada da família, entre outros.

O momento é propício para começar a colher frutos da interação virtual.

WESTFÁLIA ► CRESCIMENTO

Ampliação do Frigorífico de Aves da Languiru cumpre normativas ambientais

FONTE: ASSESSORIA DE IMPRENSA

ALanguiru segue com as obras de ampliação do Frigorífico de Aves, instalado no município de Westfália. Ao todo, serão cerca de R\$ 60 milhões em investimentos, possibilitando que o abate da unidade seja duplicado nos próximos anos.

Uma das etapas concluídas no mês de abril atende normativas ambientais no que se refere ao lançamento de efluente no Arroio Boa Vista. Por meio de laudo hidrológico e seguindo rigorosamente o acordado com a Fundação Estadual de Proteção Ambiental (Fepam) – órgão responsável pelo licenciamento ambiental no Rio Grande do Sul –, foi necessário trabalhar com outro ponto de lançamento de efluentes.

“A exigência se dá em função das normativas ambientais, que determinam vazões mínimas dos recursos hídricos, para garantir que eles tenham poder de diluição do efluente lançado”, explica o engenheiro ambiental da Languiru, Tiago Feldkircher. O projeto ambiental soma cerca de R\$ 3 milhões em investimentos.

O novo sistema de tubulação, com cerca de quatro quilômetros de extensão, entrou em operação em abril. A elevatória e as bombas estão instaladas junto à Estação de Tratamento de Efluentes (ETE) do Frigorífico de Aves. “Antes, o efluente era lançado no Arroio Schmidt, em Westfália. A alteração permite que o efluente seja lançado em recurso hídrico que suporta a nova carga e vazão, de



PALOMA DRIEMEYER VALANDRO / DIVULGAÇÃO

Prefeitura de Westfália auxiliou com horas/máquina em serviços de terraplanagem, transporte de terra, abertura de valos e similares

acordo com normativas ambientais”, explica Feldkircher.

O presidente Dirceu Bayer explica que a ampliação da unidade atende necessidades do agronegócio e beneficia a comunidade local e de municípios vizinhos. “Com a ampliação no Frigorífico de Aves, teremos a possibilidade de esgotar a capacidade produtiva da indústria, diluindo o custo de produção em termos de mão-de-obra e infraestrutura, além de ampliar nossa integração de aves nas propriedades rurais dos associados”, resume.

O abatedouro da Languiru é a maior empresa do município de Westfália e, consciente da representatividade econômica e social do negócio para a cidade, a Administração Municipal concedeu auxílio à cooperativa, com incentivo no valor total de 1.300 horas/máquina.

“O Frigorífico de Aves da Languiru é a empresa que mais dá retorno ao Município. Sua ampliação é de suma importância, fomentando o desenvolvimento econômico e soci-

al. Desde setembro de 2019 os serviços de máquina foram intensificados no empreendimento, especialmente na região dos efluentes e na instalação da tubulação que direciona a água ao Arroio Boa Vista”, comenta o prefeito Otávio Landmeier.

A Municipalidade executou serviços de terraplanagem e transporte de terra, abertura de valos e similares. A construção do decantador e das lagoas também teve auxílio da prefeitura na terraplanagem.

Além disso, a Languiru também investiu na ampliação da planta de tratamento de efluentes do frigorífico, com investimento de aproximadamente R\$ 5,5 milhões. Aprovada pela Fepam, a obra iniciou em agosto de 2019.

Também está prevista avaliação de reuso do efluente tratado, reduzindo o volume direcionado ao recurso hídrico. “Ele pode ser utilizado para fins menos nobres no frigorífico, como lavagem de caminhões, ajardinamento e higienização fora do processo produtivo”, acrescenta Feldkircher.

TIAGO FELDKIRCHER / DIVULGAÇÃO



AQUI SEMPRE TEM
ESPAÇO RESERVADO
PARA SUA MARCA

ANUNCIE NA FOLHA POPULAR