

QUINTA-FEIRA
28 DE MAIO DE 2020

ANO 35 | Nº 108-D

www.folhapopular.info

Acesse a versão digital pelo
aplicativo Grupo Popular



COM CALÇADAS E MAIS UM ESPAÇO DE LAZER

Conheça o projeto de revitalização do acesso ao Centro Administrativo

TEUTÔNIA ▶ 2 e 3

Um terço dos municípios da região participarão da nova pesquisa do IBGE

VALE DO TAQUARI ▶ 4

Comércio está autorizado a abrir no feriado de Corpus Christi

VALE DO TAQUARI ▶ 5

Aedes aegypti: cuidados devem ser redobrados após as chuvas

GARIBALDI ▶ 6

Univates divulga medidas para retorno das aulas práticas

VALE DO TAQUARI ▶ 7

COMEMORAÇÃO DIFERENTE

Semana Nacional do Alimento Orgânico é celebrada a distância

Tradicionalmente celebrada na última semana do mês de maio em todo o País com um grande número de atividades, como encontros, palestras, reuniões e outras ações diversas, a Semana do Alimento Orgânico será lembrada pela Emater/RS-Ascar à distância, em 2020 em decorrência da pandemia que impossibilita a aglomeração de pessoas.

ESTADO ▶ 5





Aterramento para a calçada no lado esquerdo já foi feito. No lado direito, calçada já está concluída

TEUTÔNIA ► ESPAÇO DE LAZER

Segue trabalho de revitalização do acesso ao Bairro Centro Administrativo

Calçada de passeio em um dos lados da Rua 2 Norte, entre a ERS-128 e o complexo do Centro Administrativo já está concluída. Secretaria de de Obras também já deu início à calçada no outro lado da via. Um espaço de lazer também está projetado e deve sair do papel em breve

FONTE: AI PREFEITURA DE TEUTÔNIA

O acesso a um dos principais cartões postais de Teutônia, o complexo do Centro Administrativo, vem passando por processo de revitalização. Quem se deslocar da ERS-128 (Via Láctea) até o Centro Administrativo, especialmente os pedestres, já podem utilizar a calçada de passeio em dos lados da Rua 2 Norte. Outro lado da via também receberá calçada e, ainda, está projetado um espaço de lazer que se integrará à pista de skate.

O prefeito, Jonatan Brönstrup, coloca que a revitalização valoriza, ainda mais, o complexo. “O Centro Administrativo de Teutônia é um verdadeiro cartão-postal e encanta a todos que visitam e frequentam este espaço. Por

isso, estamos trabalhando para tornar ele cada mais atrativo e, passadas as restrições devido à pandemia, voltar a receber os visitantes e frequentadores”, frisa.

A calçada já concluída em outubro do ano ano passado compreende o lado direito da Rua 2 Norte, no trecho entre a Via Láctea e a Avenida 1 Oeste, e a Avenida 1 Oeste, entre a Rua 2 Norte e a Avenida 1 Norte. Com recursos próprios, as obras da calçada foram executadas pela própria equipe e maquinário da Secretaria de Obras de Teutônia, gerando economia aos cofres municipais.

Recentemente, iniciaram as obras da calçadas no lado esquerdo da Rua 2 Norte, entre a Via Láctea e a Avenida 1 Oeste. Assim como a outra calçada,

as obras serão executadas pela própria equipe e maquinário da Secretaria de Obras.

Mais que revitalizar o acesso a um dos principais cartões postais de Teutônia, a calçada traz mais segurança para quem trafega pelo local, em especial, os pedestres. Antes, não havia calçada e acostamento, sendo que os pedestres tinham que caminhar na lateral da pista. E com os loteamentos que estão surgindo no lado oeste da ERS-128, a circulação de pedestres aumentou no local.

Já a área que antes havia banhado e vegetação alta foi drenada e a vegetação rasteira foi eliminada. Para este espaço, o Executivo projetou um espaço de lazer, que se integrará à pista de skate hoje existente, na es-

quina das avenidas 1 Oeste e 1 Norte, bem como ao Centro Administrativo. O parque contemplará lago, calçadas de passeio, bancos, escadaria, iluminação, decks, entre outros. No momento, estão sendo feitos os orçamentos a definição das etapas do espaço do lazer, que deve ser licitado em breve.

Na semana passada, as equipes de jardinagem, obras e do Setor de Trânsito realizaram a pintura dos cordões e meio-fios, bem como o ajardinamento e outros retoques no Centro Administrativo. No saguão, a pintura da parede com a logomarca “Cidade que canta e encanta” foi retocada, criando um novo espaço para fotografias, quando a visitação ao Centro Administrativo ser retomada.



Os artigos assinados são de inteira responsabilidade de seus autores e não traduzem necessariamente a opinião do jornal nem a do editor.

PROPRIEDADE:

Folha de Teutônia - Gráfica e Editora Jornalística Ltda.
CNPJ - 90240235/0001-43
Registro no Ofício de Registro Civil, Pessoas Jurídicas,
Títulos e Documentos de Estrela, Nº 01/87.
Fundada em 01º de maio de 1985 por:
Valdir Inácio Schardong (em memória)
Deolí Gräff

SÓCIOS-DIRETORES:

Nanci Brune, Sílvio Brune, Tânia Maria Schardong, Carline Schardong e Cristiane Schardong

JORNALISTA RESPONSÁVEL E EDITOR:

Lucas Leandro Brune
Jornalista Profissional Diplomado
(Reg. Prof. MT/DRT-RS Nº 14333)



Grupo Popular

RÁDIO - JORNAL - REVISTA - MÍDIAS ELETRÔNICAS

REDAÇÃO:
jornal@popularnet.com.br

SEDE:

Rua Senhor dos Passos, 441
Bairro Languiru - Teutônia/RS
Caixa Postal 13
CEP: 95890-000
Telefone (51) 3762-2440

PUBLICIDADE E HOMENAGENS:
publicidade@popularnet.com.br

PERSPECTIVAS DO ESPAÇO DE LAZER:

IMAGENS: REPRODUÇÃO



Logo ao passar pelo trevo, as pessoas terão uma visão ampla do espaço de lazer projetado

Pista de skate pré existente

Decks com escadarias para o acesso

Rampa de acesso

Escadaria principal de acesso

Vegetações existentes

Ilha com vegetação existente

Ponte que dá acesso à ilha

Lago

Calçada de passeio com bancos

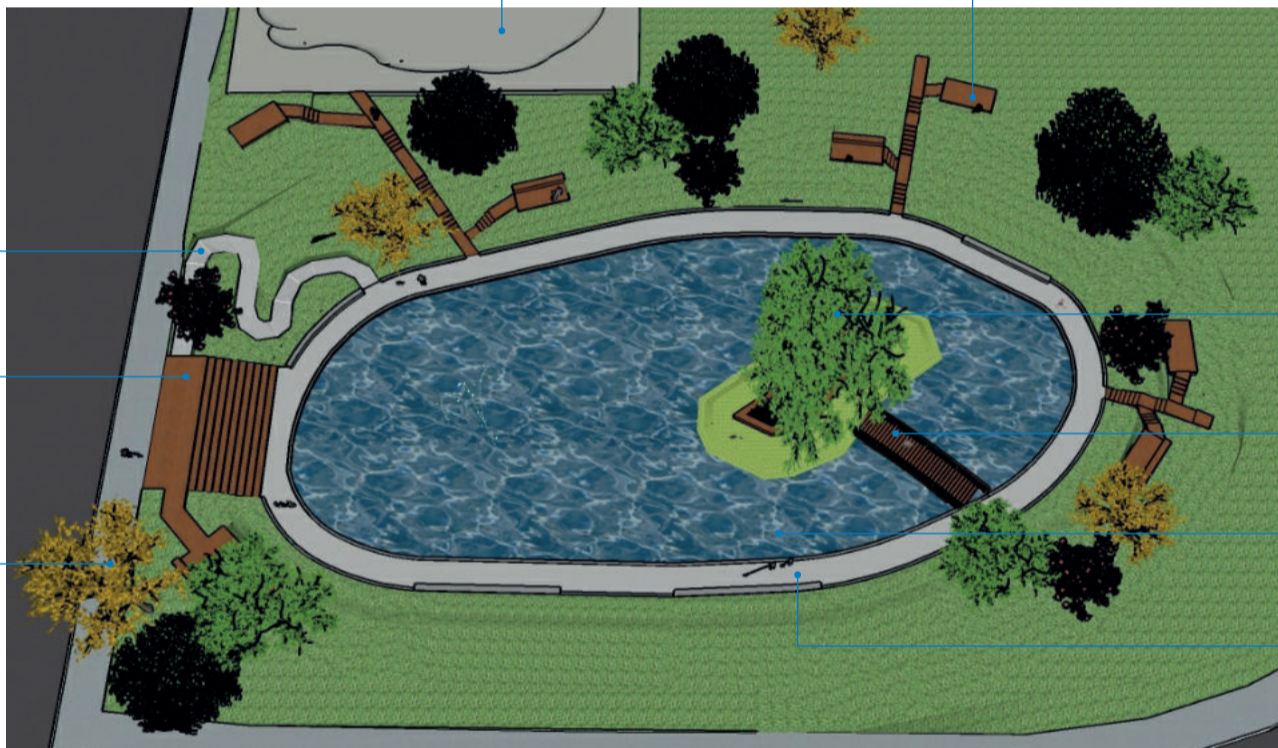

Vista aérea do espaço de lazer

ÉDSON LUÍS SCHAEFFER / DIVULGAÇÃO



Espaço onde está projetado o espaço de lazer



Lago terá um espaço diferenciado com uma pequena ilha

VALE DO TAQUARI ▶ PNAID COVID

Um terço dos municípios da região participarão da nova pesquisa do IBGE

JÚLIA CAROLINE GEIB

Oito municípios do Vale do Taquari serão consultados pelo Instituto Brasileiro de Geografia e Estatística (IBGE) para responder a uma pesquisa inédita voltada aos reflexos da Covid-19. Neste ano, o instituto optou pela suspensão da coleta presencial da Pesquisa Nacional por Amostra de Domicílios Contínua (PNAD Contínua), considerando o risco de contágio. Desta vez, além da PNAD tradicional, haverá a PNAD Covid, e ambas serão feitas por telefone.

Conforme o coordenador do Censo 2021, Paulo Hamester, na região, a nova pesquisa acontecerá em oito municípios, ou seja, um terço dos 24 municípios do Vale do Taquari, em áreas específicas denominada "setores". Em Teutônia, por exemplo, haverá dois setores: um no Bairro Centro Administrati-

vo e outro no Bairro Teutônia, e eles participarão da PNAD e da PNAD Covid.

Outros municípios que receberão a pesquisa na região são: Arroio do Meio, Colinas, Encantado, Estrela, Forquetinha, Lajeado e Vespasiano Corrêa. Hamester explica que em torno de 200 domicílios foram consultados na região durante o mês de maio. "Em junho, voltamos a contatar os mesmos domicílios, e julho novamente. A pesquisa ainda não tem um prazo final determinado, mas sabemos que todos os meses os mesmos domicílios serão contatados, pois é um acompanhamento contínuo", explica.

A coleta de informações para a PNAD Covid iniciou dia 04 de maio. Trata-se de uma nova versão da PNAD para quantificar as pessoas com sintomas de Covid-19 e os impactos da pandemia no mercado

de trabalho. Cerca de 2 mil agentes do IBGE já começaram a telefonar para 193,6 mil domicílios distribuídos em 3.364 municípios de todos os estados do país. Conforme o Hamester, são cerca de 12 mil domicílios que serão consultados no Rio Grande do Sul. "Em nível nacional, cada domicílio consultado representa outros 350", calcula ele.



ARQUIVO FP

PAULO HAMESTER

O QUE A NOVA PESQUISA AVALIA?

Segundo Hamester, a pesquisa tem duas óticas principais: a questão da saúde e o mercado de trabalho, ambas com um bloco de questões voltadas a isso. Em se tratando de saúde, as famílias são questionadas sobre a frequência de sintomas de síndrome gripal, como tosse, febre e dores no corpo, e as atitudes tomadas a respeito. "Esses dados são muito importantes para o Ministério da Saúde, pois traz a nível nacional a questão da distribuição de pessoas em território nacional com sintomas de síndrome gripal", explica.

No que se refere ao mercado de trabalho, são questionadas coisas como a forma de trabalho diante da pandemia, se segue trabalhando, home office, mantimento dos ganhos, redução salarial, redução de carga horária, "então são perguntas específicas sobre mercado de trabalho, mas com foco na pandemia", conta.

COMO SE DEFINE QUEM SERÁ ENTREVISTADO?

Para definir a amostra da nova pesquisa, o IBGE utilizou a base de 211 mil domicílios que participaram da PNAD Contínua no primeiro trimestre de 2019 e selecionou aqueles com número de telefone cadastrado. As entrevistas duram aproximadamente 10 minutos e os moradores que receberem o telefonema podem confirmar a identidade dos agentes de coleta por meio do site "Respondendo ao IBGE" ou do telefone 0800 721 8181.

Segundo Hamester, quem determina os setores é a sede, no Rio de Janeiro. "O IBGE possui estatísticos dentro de sua equipe que definem o tamanho da amostra e quais municípios irão participar", comenta. Ademais, o coordenador ressalta que, "quando a pesquisa for concluída, não terei dados de Teutônia e do Vale, mas do RS e do País como um todo. A ideia da amostragem é que tenha áreas que retratem bem a diferença nacional", explica.

Conforme o coordenador, a PNAD Covid será realizada em domicílios que já responderam a PNAD em anos anteriores. "Isso porque, agora, estamos fazendo a pesquisa por telefone, tanto a PNAD como a PNAD Covid", conforme ele, é uma questão de segurança tanto para as famílias como os entrevistadores.



DIVULGAÇÃO

Desta vez, ao invés de presencial, a pesquisa será por telefone por questão de segurança

Você lê, ouve e acompanha as principais notícias da região



Todas as nossas plataformas em um único lugar

Já disponível na Google Play e na App Store.



Bem-vindo ao App do Grupo Popular

ESTADO ▶ COMEMORAÇÃO DIFERENTE

Semana Nacional do Alimento Orgânico é celebrada a distância

DIVULGAÇÃO



Semana tem como meta difundir os produtos orgânicos e seus benefícios nutricionais, ambientais e sociais

FONTE: AI EMATER / TIAGO BALD

Tradicionalmente celebrada na última semana do mês de maio em todo o País com um grande número de atividades – encontros, palestras, reuniões e outras ações diversas –, a Semana do Alimento Orgânico será lembrada pela Emater/RS-Ascar à distância, em 2020. Por causa da Covid-19 e da impossibilidade de aglomerar pessoas, os eventos desse ano serão “simbólicos”, ainda que não menos importantes, mantendo o objetivo da data criada pelo Ministério da Agricultura, Pecuária e Abastecimento (Mapa): o de difundir os produtos orgânicos e seus benefícios nutricionais, ambientais e sociais.

O extensionista da Emater/RS-Ascar Marcos Schäfer, faz questão de lembrar que o estímulo para a produção e o consumo de produtos livres de agrotóxicos e de adubos químicos é bandeira permanente do serviço de extensão rural do Estado. “Nesse sentido, a ideia é reforçar em todas as frentes a importância das formas responsáveis de produção, que utilizam o sistema de maneira consciente, com equilíbrio e com

sustentabilidade, o que se reflete no consumo e na saúde não apenas de quem cultiva, mas de quem acessa a esses alimentos”, avalia Schäfer.

Por meio de políticas públicas diversas, como o Programa Nacional de Alimentação Escolar (Pnae) e o Programa de Aquisição de Alimentos (PAA), a Emater/RS-Ascar busca ampliar os espaços de comercialização para agricultores que se empenham nesse modelo de produção. “É claro que não podemos esquecer o fato de que, em primeiro lugar, está em jogo o estímulo para que as famílias tenham alimento para o próprio consumo já que, somente bem nutridas, conseguirão desempenhar suas atividades com qualidade”, lembra Schäfer. “É num segundo momento que é lançado um olhar para estes mercados institucionais”, pontua.

Schäfer lembra que a alimentação saudável para crianças em fase escolar é determinante para o desenvolvimento das funções humanas – físicas, fisiológicas, intelectuais e emocionais. A opinião do extensionista é compartilhada por agricultores como Andressa

Petter, da localidade de Linha Lenz, em Estrela. Integrante do Organismo de Controle Social (OCS) Orgânicos Estrela cultiva mais de 50 tipos de hortaliças, verduras, temperos e chás “limpos” há mais de 30 anos. “Para nós isso é motivo de orgulho, ainda mais quando percebemos a satisfação dos consumidores”, comenta Sílvia. “É uma filosofia, um modelo de vida”, resume.

Outros agricultores também têm nas feiras uma alternativa para canalizar a sua produção – tendo destaque as cadeias curtas locais e a comercialização direta, como no caso da família de Andressa. Em meio à pandemia de Covid-19 iniciativas como a Feira Virtual da Agricultura Familiar (Fevaf) também tem sido alternativa para que os consumidores encontrem agricultores que estejam fazendo vendas online, inclusive de orgânicos. No site <http://www.emater.tche.br/site/fevaf/> é possível localizar produtores por município, além de obter dicas sobre alimentação. A Emater/RS-Ascar atua em parceria com a Secretaria de Agricultura, Pecuária e Desenvolvimento Rural (Seapdr).

VALE DO TAQUARI
▶ VÉSPERA DO DIA
DOS NAMORADOS

Comércio está autorizado a abrir no feriado de Corpus Christi

FONTE: AI SINDILOJAS

Disposto a amenizar as perdas do comércio, o Sindilojas Vale do Taquari negocia a abertura das lojas no próximo feriado, dia 11 de junho. O funcionamento na data que marca o dia de Corpus Christi já teve a Convenção Coletiva assinada na segunda-feira (25/05) com o Sindicato dos Comerciantes de Lajeado, que abrange as cidades de Arroio do Meio, Boqueirão do Leão, Cruzeiro do Sul, Estrela, Lajeado, Muçum, Pouso Novo e Progresso. Nestes municípios o comércio está já autorizado a abrir as portas, cabendo a cada empresa avaliar se compensa ou não para o seu negócio.

As mesmas tratativas já estão em andamento com os municípios da microrregião de Teutônia e também podem evoluir com Encantado e municípios da região alta do Vale do Taquari. Por ser véspera do Dia dos Namorados, o Sindilojas VT acredita em bons resultados para começar a recuperação do setor. “Ficamos muito tempo fechado no comércio, sendo que em dois meses foram praticamente só duas semanas de atendimento e com datas importantes como Dia das Mães e Páscoa muito prejudicadas comercialmente”, avalia o presidente, Francisco Weimer.

O período de trabalho dos funcionários descontará do Banco de Horas, sendo que cada uma hora dedicada conta como duas horas compensadas. Também cabe às empresas o pagamento de R\$ 20,00 para alimentação e a viabilização do transporte, caso não tenha transporte público disponível.

DIVULGAÇÃO



Lojas de oito municípios já estão autorizadas a abrir

GARIBALDI ▶ ATENÇÃO AO MOSQUITO

Aedes aegypti: cuidados devem ser redobrados após as chuvas

Até março, número de casos de dengue dobrou no Rio Grande do Sul

FONTE: A1 PREFEITURA DE GARIBALDI

Mesmo com os cuidados acerca do coronavírus, a população não pode descuidar de outro transmissor de doenças: o mosquito *Aedes aegypti*. Até o mês de março, os casos de dengue dobraram no Rio Grande do Sul em relação ao ano anterior. Além da doença, o inseto ainda é transmissor da febre chikungunya e do zika vírus.

Por isso, a Secretaria da Saúde de Garibaldi reforça a importância de não deixar água parada em recipientes, pois é nela que a fêmea do mosquito deposita seus ovos. Depois da chuva, é preciso verificar recipientes que ficam do lado externo, como vasos, baldes e tonéis nos jardins e pátios, onde pode haver acúmulo de água.

Os agentes fazem o trabalho de visitas aos imóveis do município, coletando amostras e orientando sobre as medidas de prevenção contra a disseminação do mosquito. Além disso, realizam o Levantamento Rápido de Índices para *Aedes Aegypti* (LIRAA), que terá uma nova amostragem nos próximos dias.

No último LIRAA, realizado entre janeiro e março deste ano, foram coletados três amostras positivas nos bairros Centro, São Francisco e Borghetto.

Para reforçar o trabalho realizado pela equipe, novos agentes de controle da dengue estão sendo selecionados neste mês e passaram por treinamento na segunda-feira (25/05).

DICAS

- conferir os vasos de flores, inclusive no cemitério;
- fechar bem caixas d'água;
- não jogar lixo em terrenos baldios;
- dar o destino correto a pneus e demais resíduos;
- armazenar garrafas com o gargalo para baixo;
- tratar corretamente a água de piscinas.



Três amostras positivas foram coletadas entre janeiro e março

PRISCILA PILLETTI / DIVULGAÇÃO



Treinamento dos agentes da dengue

ANA BIONDO / DIVULGAÇÃO

▶ PREVENÇÃO

Cidade recebe estação de álcool em gel gratuito

FONTE: A1 PREFEITURA DE GARIBALDI

Por iniciativa da Prefeitura de Garibaldi, por meio da Secretaria de Turismo e Cultura, em parceria com a Sicredi Serrana, a Câmara de Indústria e Comércio e Câmara de Dirigentes Lojistas de Garibaldi, foi instalado, na segunda-feira (25/05), um totem que fornece álcool em gel, de forma gratuita.

Situado na Rua Buarque de Macedo, próximo ao entroncamento com a Avenida Independência, no Centro Histórico, o equipamento fica a disposição da comunidade. Basta pressionar o pedal na parte inferior do equipa-

mento, para que uma dose de álcool em gel seja disponibilizada para correta higienização das mãos. Por não ter contato manual com o equipamento, somente no acionamento do pedal, o usuário mantém sua segurança e proteção.

O equipamento disponibilizará álcool em gel para 1,5 mil aplicações, diariamente. Esta é uma iniciativa que visa proporcionar segurança e proteção na prevenção ao contágio do novo Coronavírus.

O secretário de Turismo e Cultura, Paulo Salvi, destaca que neste momento que estamos

vivendo, de enfrentamento ao coronavírus, a união e doação de muitas pessoas, promovendo ações efetivas de cuidado com a comunidade é fundamental. A instalação desta estação de fornecimento de álcool em gel só foi possível graças a parcerias do poder público com a iniciativa privada, pensando no bem das pessoas. “Cada ação, por menor que seja, que promova a segurança e proteção, neste exemplo, com a desinfecção das mãos, colabora muito para diminuir o contágio, além de fortalecer este hábito de higiene”, afirma o secretário.



CARINA DE BORBA / DIVULGAÇÃO

BRASIL ▶ FUTURO IMPREVISÍVEL

Justiça Eleitoral precisará de criatividade e ousadia

FONTE: AI TSE

“Vamos ter que ser criativos e ousados para levar a efeito essas eleições”, afirmou o presidente do Tribunal Superior Eleitoral, Luís Roberto Barroso, em entrevista coletiva nesta terça-feira (26/06). Ele afirmou, ainda, que, no caso de necessidade de adiar as Eleições Municipais de 2020 em razão da pandemia provocada pelo novo coronavírus, que isso ocorra pelo prazo mínimo inevitável.

Quanto ao prazo aceitável para eventual prorrogação das eleições marcadas para o dia 4 de outubro, o ministro explicou que “o limite será as autoridades sanitárias relevantes dizerem ao TSE e ao Congresso Nacional que há um risco grande para a saúde pública na realização das eleições”.

“A imprevisibilidade é a marca deste momento. As pessoas estão procurando estudar as curvas da doença para saber quando ela vai começar a decrescer, mas há risco de segunda onda. Não estamos lidando com uma doença conhecida e, portanto, estamos tratando com muita cautela, e uma das cautelas é não fazer previsões para um futuro muito distante”, disse.

MANDATO É DE 4 ANOS

Barroso lembrou que o mandato é de quatro anos, previsto na Constituição Federal, e a periodicidade das eleições e a alternância no poder são dois ritos vitais para a democracia. Por essa razão, ele assegura que não há como pensar em prorrogar mandatos. Ele destacou também que já existem análises em andamento que consideram a possibilidade de a eleição ser realizada nos dias 15 de novembro e 6 de dezembro (primeiro e segundo turno, respectivamente). Caso isso aconteça, ainda será possível dar posse aos novos eleitos em 1º de janeiro, normalmente.

CUMPRINDO PRAZOS

Faltando pouco mais de quatro meses para o pleito, o ministro Barroso assegurou que o Tribunal está se preparando para fazer as eleições na data marcada, com algumas fases sendo cumpridas por teleconferência, como o contato com os tribunais regionais eleitorais e o futuro treinamento de mesários a distância, por exemplo.

ELEIÇÃO DO FUTURO

“Vamos investir energia no projeto das eleições do futuro. O nosso sistema de urnas eletrônicas é inovador e revolucionário e mundialmente admirado, mas custa caro. Temos quase 500 mil urnas que precisam ser repostas periodicamente, e isso custa muito dinheiro. Então já estamos pensando em mecanismos para baratear o custo das eleições da perspectiva da Justiça Eleitoral. Portanto, nós vamos investir tempo e energia em mecanismos de utilização de ferramentas que as pessoas já possuem, como celular, tablet ou computador pessoal. Alguns países do mundo já adotam esse modelo a distância. E nós vamos aprender o que tem sido feito pelo mundo afora e desenvolver nossas próprias tecnologias”, afirmou o presidente do TSE.

ROBERTO JAYME / TSE / DIVULGAÇÃO



LUÍS ROBERTO BARROSO



VALE DO TAQUARI ▶ PROCEDIMENTOS CAUTELOSOS

Univates divulga medidas para retorno das aulas práticas

FONTE: AI UNIVATES / NICOLE MORÁS

Nesta semana, a Univates organiza um cronograma de retorno das atividades presenciais de forma gradativa e intercalada. As atividades a serem retomadas são algumas aulas práticas, iniciando pelos componentes curriculares dos semestres finais do curso de Medicina, que reúnem cerca de 30 estudantes distribuídos em laboratórios e espaços de saúde externos à Univates, como hospitais.

A partir da próxima segunda-feira (01/06), deve ocorrer a retomada das disciplinas práticas dos cursos técnicos e de graduação da Univates, respeitando as questões de distanciamento social. Ou seja, as turmas serão divididas em pequenos grupos para realizarem as atividades práticas, conforme agendamento das secretarias de curso. Para isso, será respeitada a capacidade reduzida de lotação do espaço de acordo com as condições de cada laboratório para as normas de distanciamento.

O retorno dos técnico-administrativos também ocorre de forma lenta e gradual, especialmente aqueles cujas atividades estão relacionadas com as atividades práticas. A volta das demais atividades está prevista para ocorrer a partir do dia 1º de junho, de forma alternada e progressiva até o final do mês de agosto. Espera-se que no máximo 30% dos funcionários retornem às atividades presenciais até o final de junho. Informações sobre o retorno das atividades dos setores da Instituição devem ser divulgados nos próximos dias.

De acordo com a pró-reitora de Ensino, professora Fernanda Pinheiro, estão sendo retomadas as atividades práticas que não podem ser realizadas de forma virtualizada, por precisarem de um laboratório específico, de insumos ou equipamentos que o estudante não tem em sua residência. “Isso corresponde às atividades imprescindíveis para o desenvolvimento de determinadas habilidades na formação do estudante e para o prosseguimento no curso. Esse cronograma irá ocorrer de forma individualizada e planejada por disciplina para que seja observada a ação pedagógica em si, mas também o espaço e suas limitações de biossegurança”, afirma.

AULAS VIRTUALIZADAS

As aulas que possibilitam a concretização dos objetivos pedagógicos independentemente da ocorrência de encontros presenciais seguem de forma virtualizada até o final do semestre. Pessoas pertencentes ao grupo de risco estão recebendo orientações especiais de acordo com as atividades e dos cursos.

Nos cursos de especialização, mestrado e doutorado, as aulas seguem sendo virtualizadas, com previsão de retomada de aulas presenciais somente a partir de agosto. Os cursos de Educação Continuada devem voltar a ocorrer no segundo semestre.

EVENTOS

Em relação aos eventos, a expectativa é que essas atividades voltem a ser realizadas a partir de setembro, respeitando um número máximo de pessoas. Essas previsões de retorno refletem a intenção e a vontade institucional de retorno das atividades presenciais, respeitando rigorosamente todos os procedimentos e recomendações sanitárias. As legislações municipal, estadual ou federal, lotação do sistema de saúde da região do Vale do Taquari e do Estado e outros dados poderão alterar as datas de retorno.

ACESSO AO CAMPUS

Para o retorno das atividades presenciais, foi adotado um protocolo de acesso e permanência no campus. O acesso ao campus se dará exclusivamente pelas entradas principais dos Prédios 1, 11 e 16, sendo obrigatória a utilização de máscara para entrada e permanência na Instituição, conforme o Decreto Municipal nº 11.529, de 14 de abril de 2020. O protocolo é válido para todas as pessoas que ingressarem no campus.

Além disso, ao acessarem o campus, estudantes e funcionários deverão realizar termometria, ou seja, medição da temperatura corporal, nos pontos que serão gradativamente instalados nas entradas dos prédios. Inicialmente a termometria poderá ser realizada no Prédio 7 (sala 209 - Ambulatório de Saúde), no Prédio 16 (na Clínica Universitária Regional de Educação e Saúde - Cures) e no Prédio 22 (no Ambulatório de Especialidades Médicas). Se a temperatura corporal for igual ou superior a 37,8°C, o que indica febre, o acesso ao campus não será autorizado e será entregue um documento que servirá de comprovação para afastamento das atividades, devendo-se seguir as orientações disponíveis no protocolo, disponível aqui ou em www.univates.br/previnacoronavirus.

As medidas de acesso e permanência no campus também incluem higienização das mãos e de materiais de uso pessoal, respeito às normas de distanciamento, procedimentos em caso de sintomas e uso de Equipamentos de Proteção Individual (EPIs).

Você lê, ouve e acompanha as principais notícias da região



Todas as nossas plataformas em um único lugar

Já disponível na Google Play e na App Store.

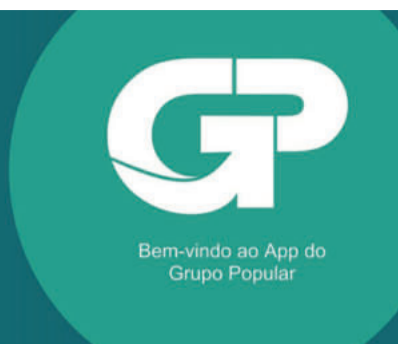

QUINTA, 28 de MAIO de 2020

NOTÍCIAS

TEUTÔNIA ► RETRABALHO

Nova empresa retomará obras das calçadas da Rua 17 de Junho

Contrato com a empresa que estava executando as obras foi rescindido, por descumprimento de prazos e irregularidades na execução

FONTE: A1 PREFEITURA DE TEUTÔNIA

Nos próximos dias, a Prefeitura de Teutônia retomará as obras das calçadas de passeio na Rua 17 de Junho, nos acessos ao Bairro Canabarro e a Linha Ribeiro. A execução das obras deve ser assumida por uma nova empresa. A empresa anterior teve o contrato rescindido em função de descumprimento de prazos e irregularidades na execução das obras, principalmente no que se refere à qualidade.

Conforme o prefeito Jonatan Brönstrup, a revitalização da Rua 17 de Junho e da estrada da Linha Ribeiro atendem a um anseio da comunidade e a contratação da nova empresa tem como objetivo a qualidade da obra. “São vias com trânsito intenso de pedestres, seja de moradores das regiões próximas, como Vila Esperança e o Loteamento Arco-Íris, bem como pela população que cuida de sua saúde praticando caminhada. E para isso, as calçadas precisam estar de acordo, ou seja, as obras precisam ser executadas com qualidade”, frisa.

Segundo a Secretaria de Planejamento e Mobilidade Urbana, a empresa que estava executando as obras foi notificada várias vezes devido ao descumprimento de prazos e por irregularidades e má qualidade encontradas durante a execução, sendo que as obras

já deveriam estar em fase final. Por este motivo, o Município rescindiu o contrato, conforme previsto nas cláusulas do documento.

Com isso, a obra deve ser assumida pela segunda colocada do processo licitatório. A empresa, aceitando a contratação, assumirá e concluirá as obras e, também, corrigirá as irregularidades encontradas. As obras devem ser retomadas nos próximos dias, quando estiverem concluídos os trâmites burocráticos.

No lado leste da ERS-128 (Via Láctea), a revitalização contempla a remoção e posterior construção de calçadas com placas de concreto pré-moldado e piso tátil nos dois lados da via. Serão 3.748,70 metros quadrados de obras ao longo das ruas 17 de Junho e Willy Wiethölter, trecho compreendido entre a rótula fechada e a estação rodoviária do Bairro Canabarro.

Já no lado oeste da Via Láctea, na Rua 17 de Junho e estrada da Linha Ribeiro, será feita a construção de calçada em concreto despenado e piso tátil em placa de concreto pré-moldada, no lado direito da via (sentido leste-oeste). A obra contempla 2.960,00 metros quadrados, entre o trevo e a região conhecida como Morro de Areia.

O investimento previsto é de R\$ 704.376,55, recurso que integra a operação de



Empresa anterior não cumpriu requisitos de qualidade e prazos na execução da obra

crédito de R\$ 5 milhões encaminhado junto ao Badesul, que contempla várias obras estratégicas no município, como revitalização da Praça Redentor e da Rua Capitão Schneider, pavimentação já concluída de cinco ruas, bem como a revisão do Plano Diretor, a elaboração do Plano de Mobilidade Urbana e o Estudo Hidrológico.



DIVULGAÇÃO