



**QUINTA-FEIRA**  
**16 DE JULHO DE 2020**

ANO 35 | Nº 113-D  
[www.folhapopular.info](http://www.folhapopular.info)

**REUNIÃO COM DEPUTADOS**

# Prefeitos pedem apoio para amenizar prejuízos da enchente

REGIÃO ▶ 3

Tecnovates receberá R\$ 100 mil da BRF para estudos e projetos relacionados à Covid-19

LAJEADO ▶ 4

Município inicia protocolo de tratamento precoce da Covid-19

GARIBALDI ▶ 5

Estado se compromete a apoiar turismo no Vale do Taquari

REGIÃO ▶ 7



## Teutônia registra menor temperatura do ano

Temperaturas negativas foram registradas nas estações meteorológicas do Bairro Languiru, Linha Welp e Linha Catarina

TEUTÔNIA ▶ 8



WESTFÁLIA ► AGRICULTURA

# Produtores já podem requerer autorização para compra de adubo e uréia

FONTE: AI PREFEITURA DE WESTFÁLIA

Como forma de contribuir para que o setor primário se mantenha forte, a Administração Municipal de Westfália, por meio da Secretaria de Agricultura e Meio Ambiente, promove diversos programas de incentivo aos produtores rurais. Após um período de estiagem severa, estes subsídios tornam-se ainda mais importantes para o trabalho no campo.

O programa de subsídio à compra de adubo químico e uréia, por exemplo, está em andamento. Neste ano, o incentivo é de R\$ 40,00 por saca de 50kg de adubo químico ou uréia até o limite de oito sacas, totalizando um aporte financeiro de até R\$ 320,00

para cada produtor rural westfaliano. Nas situações de propriedades rurais com mais de uma inscrição, fica limitado o subsídio a duas inscrições.

Para obterem o subsídio, os produtores devem apresentar, na Secretaria de Agricultura e Meio Ambiente, o Talão de Produtor Modelo 15, cadastrado em Westfália, com, no mínimo, seis notas fiscais de venda em 2019, acompanhadas das contra notas, e não podem possuir débitos junto à Fazenda Municipal. Importante ressaltar que não serão consideradas notas fiscais de venda de produtor a produtor dentro do Município.

Produtores que tiverem feito cadastro para obtenção do Talão de

Produtor Modelo 15 em um prazo inferior a 12 meses deverão apresentar número de notas fiscais proporcional ao período da inscrição. Já para produtores com inscrição ativa e com no mínimo uma nota fiscal de venda em 2019, o subsídio será equivalente à metade do previsto.

A compra do adubo químico ou uréia deve ser efetuada pelo produtor rural, em qualquer estabelecimento comercial de Westfália ou Teutônia. Em caso de insumos com formulação específica, que não estejam disponíveis no comércio local, os produtores poderão efetuar a compra em qualquer estabelecimento comercial.

Para se habilitarem ao subsídio, os agricultores devem se inscrever na Secretaria de Agricultura e Meio Ambiente, oportunidade em que firmarão "Termo de Compromisso". Através deste, se comprometerão a utilizar os produtos subsidiados, acatando orientações técnicas das equipes da Secretaria de Agricultura e Meio Ambiente e da Emater/RS-Ascar.

Já para receberem o subsídio, os produtores rurais westfalianos devem retirar autorização de compra dos produtos junto à Secretaria de Agricultura e Meio Ambiente, até o dia 25 de setembro. A compra do adubo químico e da uréia deve ser realizada, obrigatoriamente, até o dia 30 de setembro deste ano.



Os artigos assinados são de inteira responsabilidade de seus autores e não traduzem necessariamente a opinião do jornal nem a do editor.

#### PROPRIEDADE:

Folha de Teutônia - Gráfica e Editora Jornalística Ltda.  
CNPJ - 90240235/0001-43  
Registro no Ofício de Registro Civil, Pessoas Jurídicas,  
Títulos e Documentos de Estrela, N° 01/87.  
Fundada em 01° de maio de 1985 por:  
Valdir Inácio Schardong (em memória)  
Deolí Gräff

#### SÓCIOS-DIRETORES:

Nanci Brune, Sívio Brune, Tânia Maria Schardong, Carline Schardong e Cristiane Schardong

#### JORNALISTA RESPONSÁVEL E EDITOR:

Lucas Leandro Brune  
Jornalista Profissional Diplomado  
(Reg. Prof. MT/DRT-RS N° 14333)



REDAÇÃO:  
jornal@popularnet.com.br

#### SEDE:

Rua Senhor dos Passos, 441  
Bairro Languiru - Teutônia/RS  
Caixa Postal 13  
CEP: 95890-000  
Telefone (51) 3762-2440

PUBLICIDADE E HOMENAGENS:  
publicidade@popularnet.com.br

REGIÃO ▶ REUNIÃO COM DEPUTADOS

# Prefeitos pedem apoio para amenizar prejuízos da enchente

FONTE: AI AMVAT

**P**refeitos da região participaram, nesta terça-feira (14/07) à tarde, de uma videoconferência com deputados da bancada gaúcha em Brasília, que tratou sobre a enchente da última semana e provocou estragos em várias cidades da região. Secretários estaduais, representantes do governo federal e da Defesa Civil também colaboraram trazendo informações aos chefes do Executivo.

O presidente da Amvat e prefeito de Imigrante, Celso Kaplan, informou, durante a videoconferência, as ações emergenciais que foram tomadas logo após a cheia. “Proporcionamos aquele auxílio de alimentos, colchões, cobertores, roupas. Mas precisamos de ajuda, porque ainda há muito para ser feito”, destacou Kaplan, salientando que os municípios da região estão encaminhando os seus decretos de emergência às defesas civil estadual e nacional.

Para o presidente da Federação das Associações de Municípios do Rio

Grande do Sul (Famurs) e prefeito de Taquari, Maneco Emanuel Hassen, é preciso agilizar o processo de liberação de recursos aos municípios. “Isso daria uma liberdade para que os municípios pudessem fazer o que é prioridade”, observou.

O prefeito de Lajeado, Marcelo Caumo, apresentou imagens da cidade, onde 1,3 mil pessoas tiveram de deixar as suas casas por causa da enchente. Ele salientou que, além de ajuda humanitária, são necessários recursos para obras de infraestrutura, inclusive para recuperar 400 metros da barranca do Rio Taquari, que cedeu em onze pontos no município de Lajeado.

De acordo com o secretário nacional de Defesa Civil, Alexandre Lucas, o Estado está dando apoio aos municípios para a assistência humanitária, com recursos para cestas básicas e abrigo das famílias atingidas. Já o governo federal, deve se mobilizar para disponibilizar verbas para reconstrução. “Recurso da Defesa Civil depende de reconhecimento federal. Alguns acham que é burocracia, mas

é necessário para evitar o uso inadequado. Então, precisamos receber esses protocolos”, afirmou Lucas.

O deputado federal Giovani Cherini, que coordenou a reunião, enfatizou que o Estado enfrentou a seca, a pan-

demia do novo coronavírus e, agora, a enchente – a maior dos últimos 64 anos. “Sabemos o quanto é difícil e queremos participar, trabalhar em conjunto para termos mais resultados”, colocou o deputado.

REPRODUÇÃO / PLURAL COMUNICAÇÃO INTEGRADA



**Videoconferência reuniu bancada gaúcha e representantes de cidades atingidas pelas cheias**

RAFAEL SCHEEREN GRÜN / DIVULGAÇÃO



**Enchente deixou rastro de destruição em diversos municípios, como em Lajeado**

## WESTFÁLIA ▶ ENCHENTE

## Município mobiliza a comunidade para auxiliar desabrigados

FONTE: A1 WESTFÁLIA

O Vale do Taquari foi uma das regiões mais afetadas pela enchente que assolou o Rio Grande do Sul na semana passada. Só na região, mais de seis mil pessoas tiveram que deixar suas moradias. A maioria delas perdeu tudo o que tinha dentro de casa, incluindo móveis, eletrodomésticos, agasalhos, alimentos e materiais de higiene básica.

Para amenizar a dor e, de alguma forma, tentar repor as perdas, a Prefeitura Municipal de Westfália, por meio da Assistência Social, em conjunto com a Defesa Civil, é parceira das iniciativas privadas na doação de mantimentos, cobertores, colchões, móveis e eletrodomésticos aos necessitados. Nesse sentido, toda a comunidade pode se mobilizar na doação e a Prefeitura se encarregará de direcionar os materiais até as cidades atingidas.

Interessados em colaborar com alimentos, cobertores e materiais de higiene e limpeza podem deixar suas doações na Prefeitura Municipal ou na residência de Patrícia Wahlbrinck (ao lado do Salão de Beleza Marisa). As doações encerram hoje (16/07), data em que os donativos deverão ser entregues.

Caso alguém tenha móveis, eletrodomésticos ou colchões (casal ou solteiro) para doar e necessitar a retirada no local, será providenciado um roteiro para o recolhimento. Ligue para (51) 3762-4553 ou (51) 9 8256-2747 e deixe nome e telefone, bem como identifique o material a ser doado. Importante lembrar que a doação deve ser consciente, uma vez que os materiais precisam estar em bom estado e oferecer condições de uso.

IMAGENS: REPRODUÇÃO

**SOLIDARIEDADE**

É MOMENTO DE SE SOLIDARIZAR COM AQUELES QUE PERDERAM TUDO NA ENCHENTE REGISTRADA NA SEMANA PASSADA. DOE O QUE TIVER, DOE O QUE PUDER!

COBERTORES - COLCHÕES - MÓVEIS - ALIMENTOS  
ELETRODOMÉSTICOS - MATERIAIS DE HIGIENE

AJUDE O PRÓXIMO.  
**DOE!**

**QUER DOAR?**

TIRE SUAS DÚVIDAS PELOS CONTATOS:  
(51) 3762-4553  
(51) 9 8256-2747

FAÇA A SUA PARTE PELO PRÓXIMO!

## LAJEADO ▶ CORONAVÍRUS

## Tecnovates receberá R\$ 100 mil da BRF para estudos e projetos relacionados à Covid-19

LUCAS GEORGE WENDT / DIVULGAÇÃO



FONTE: A1 UNIVATES

O Parque Científico e Tecnológico do Vale do Taquari (Tecnovates) receberá investimento de R\$ 100 mil da empresa BRF para desenvolvimento de estudos e projetos relacionados à Covid-19 e à saúde pública.

A parceria busca promover o avanço dos protocolos de tratamento e de diagnóstico e o desenvolvimento de medicamentos para o tratamento de infectados pelo Sars-Cov-2. A Univates foi selecionada entre outras 40 iniciativas de organizações prospectadas pela BRF. Na Instituição, o valor será distribuído entre projetos de startups da Incubadora Tecnológica (Inovates) e projetos de pesquisa vinculados ao Tecnovates e à Universidade. Os critérios para a di-

visão dos recursos na Univates estão sendo definidos pela Instituição.

A iniciativa da BRF contempla os principais centros e fundos de pesquisa do Brasil e iniciativas regionais com ampla possibilidade de impacto positivo. Além do Tecnovates, também receberão valores, por exemplo, a Fundação Oswaldo Cruz (Fiocruz), do Rio de Janeiro, e o Hospital das Clínicas da Universidade de São Paulo (USP). Serão destinados pela BRF, no total, cerca de R\$ 3,5 milhões.

O Tecnovates trabalhará em conjunto com o BrfHub, área da BRF responsável pela coordenação das ações de inovação da empresa, que é dona de marcas importantes na indústria da alimentação, como Sadia, Perdigão e Qualy.

Conforme a diretora de Inovação e Sustentabilidade

da Univates, professora Simone Stülp, o investimento da BRF é importante para o Tecnovates por duas razões. "Primeiro por se tratar de uma aproximação com o Hub de Inovação da BRF, conectado com as áreas prioritárias de nosso Parque Tecnológico; e em segundo lugar por se tratar de um investimento em área de extrema necessidade neste momento de emergência sanitária", explica.



ARTHUR DULLIUS / DIVULGAÇÃO

SIMONE STÜLP

SHOW DA FAMÍLIA LIVE SOLIDÁRIA

SÁBADO | 18 | JULHO | 2020 | 19:00

Popular

ROGERIO MAGRÃO & BANDA

BRILHA SOM participação Volnei Bianchini

Setimo Sentido

Banda Passarela

RANHA

MODELLLO

1º CANARINHOS

## GARIBALDI ► CORONAVÍRUS

# Município inicia protocolo de tratamento precoce da Covid-19

FONTE: AI PREFEITURA DE GARIBALDI

Os prefeitos da Associação dos Municípios da Encosta Superior do Nordeste (Amesne) assinaram na sexta-feira (10/07), o Termo de Ajustamento de Conduta para a implantação do tratamento precoce da Covid-19, encaminhado pelo Ministério Público Federal.

Em Garibaldi, esta semana, medicamentos começaram a ser disponibilizados a pacientes que procurarem o Ambulatório Covid-19 com sintomas da doença e desejam receber o tratamento, quando houver a prescrição médica.

“Quando o paciente busca atendimento também é coletado o material para o teste, mas a ideia é impedir que o coronavírus se desenvolva enquanto se aguarda o resultado do exame”, explica o prefeito de Garibaldi, Antonio Cettolin.

Para a adoção do protocolo, os prefeitos da região se reuniram com diversos médicos e especialistas do Estado, que apresentaram exemplos de municípios que tiveram sucesso na redução de internações hospitalares após a implantação do tratamento precoce.

O pediatra Luiz Aneron Pinto da Silva, estudioso do coronavírus de Canoas, explica que a proposta é evitar que o paciente chegue no hospital e, se porventura precisar, chegue menos agredido para poder reagir. “Além do Conselho Federal de Medicina autorizar, o Ministério da Saúde recomenda e disponibiliza o tratamento precoce”, reforça o médico.

“Lutamos por uma alternativa segura para tentar controlar a doença na região. Se a manutenção das bandeiras do Distanciamento Controlado analisa internações hospitalares e ocupações de UTIs, precisamos adotar medidas para evitá-las, sempre priorizando a saúde da nossa comunidade”, avalia o prefeito Cettolin.

Em Garibaldi, pacientes com tosse, coriza, febre e falta de ar devem buscar atendimento no Ambulatório Covid-19 – auditório do Pronto Atendimento Médico (PAM), de segunda a sexta, das 8h às 20h, e finais de semana das 8h às 16h.

PATRÍCIA PILLETI / DIVULGAÇÃO



Reunião da Amesne ocorreu na sexta-feira (10/07)

FOTOS: ANA BIONDO / DIVULGAÇÃO



Pessoas com sintomas devem buscar atendimento no Ambulatório Covid-19



Pacientes que tiverem sintomas suspeitos poderão receber o tratamento, sob prescrição médica

## ► CULTURA

## Orquestra Municipal lança vídeo com a participação especial de Cristiano Quevedo

AI PREFEITURA DE GARIBALDI

A Orquestra Municipal de Garibaldi lançou na terça-feira (14/07), um vídeo com a participação especial do cantor tradicionalista Cristiano Quevedo. Com Direção Musical do maestro Luiz Carlos Zeni Junior e edição de vídeo e áudio, mixagem e masterização de Bruno Gelmini. O vídeo está disponível nas plataformas digitais da Orquestra Municipal de Garibaldi, no YouTube, Facebook e Instagram.

O vídeo tem o intuito de proporcionar momentos de alegria, descontração e manter a Orquestra próxima do seu público neste período de isolamento social, em virtude dos cuidados e restrições para conter a pandemia do coronavírus (Covid-19). O conteúdo do vídeo foi captado individualmente por cada músico em sua casa.

Seguindo na busca para o enriquecimento cultural do município de Garibaldi, por meio da música, bem como proporcionar novidades que despertem o interesse do público, com sua formação tradicional de Big Band, a Orquestra Municipal de Garibaldi executa no vídeo a música Hino ao Rio Grande, do compositor Simão Goldman, com arranjo de Gilberto Salvagni.

Referência pelo seu trabalho, Cristiano Quevedo é marca consagrada como um dos mais talentosos nomes da música gaúcha. Foi solista convidado do Concerto Rio Grande dos Sopros da Orquestra Municipal de Garibaldi, no ano de 2018.

O vídeo está disponível no Facebook, Instagram e Youtube.

A Orquestra Municipal de Garibaldi é mantida por meio de convênio com a Prefeitura Municipal de Garibaldi, Secretaria de Turismo e Cultura e Centro Cultural e Artístico – CECAR.

**SERVIÇO:**

Vídeo da Orquestra Municipal de Garibaldi, com a participação especial de Cristiano Quevedo  
Direção Musical Maestro Luiz Carlos Zeni Junior  
Edição de vídeo e áudio, mixagem e masterização de Bruno Gelmini

Disponível nas mídias sociais da Orquestra Municipal de Garibaldi, no Facebook, Instagram e Youtube.

FOTOS: BRUNA MARCHIORO / DIVULGAÇÃO



Em 2018, Cristiano Quevedo foi o solista convidado para o Concerto Rio Grande dos Sopros da Orquestra Municipal de Garibaldi



## ESTRELA ▶ APÓS A ÁGUA BAIXAR

## Município de Estrela apura prejuízos com a enchente

Equipes de servidores passaram em diversos bairros para fazer levantamento junto a famílias atingidas

FONTE: A1 PREFEITURA DE ESTRELA

Um plano para levantar os prejuízos causados pela enchente do Rio Taquari nas áreas mais atingidas, assim como as maiores necessidades das famílias afetadas, foi colocado em prática no município de Estrela. Nesta terça-feira (13/07), equipes formadas por servidores municipais passaram nos bairros onde a cheia ocasionou mais estragos. Na visita aos lares, verificaram presencialmente a situação e fizeram entrevistas com os moradores para a coleta de dados e a posterior ajuda mais direcionada. O levantamento seguirá nos próximos dias.

Ao todo mais de 50 servidores de diversas secretarias municipais, entre elas Saúde, Administração, Educação, Esportes e Lazer, e outros setores, foram divididos em grupos. Coordenados pela Defesa Civil de Estrela, e a partir de um mapeamento das áreas mais atingidas, realizaram visitas aos bairros. Identificados com crachás, coletes, utilizando máscaras e tomando os cuidados em razão da pandemia, passaram de rua em rua, casa por casa, preenchendo um relatório que apurou dados como a composição familiar, o contexto social relacionado a emprego e renda, as perdas com as enchentes e, entre outras informações, se já receberam algum tipo de auxílio por parte do governo.

Os relatórios serão repassados pela Defesa Civil para o Sistema Integrado de Informações sobre Desastres, que é utilizado para obter recursos junto ao Governo Federal. Também ajudarão na formação de um cadastro que será utilizado pela Assistência Social, onde será possível verificar, com mais eficiência, a situação de cada bairro, rua e família, ajudar no direcionamento dos auxílios, respeitando os casos mais urgentes, como para evitar a duplicidade dos benefícios. As famílias que ainda estão desalojadas ou desabrigadas também farão parte do relatório. Nesta terça-feira mais três famílias voltaram para suas casas. No momento, 19 famílias e mais de 75 pessoas seguem desabrigadas.



Servidores estavam identificados e tomando cuidados como o distanciamento social



Nas residências das ruas mais atingidas conversaram com os moradores

FOTOS: PREFEITURA DE ESTRELA / DIVULGAÇÃO

## LAJEADO ▶ ENCHENTE HISTÓRICA

## Mapa indica que 4,18% das edificações de Lajeado foram atingidas na cota 27 da cheia do Rio Taquari

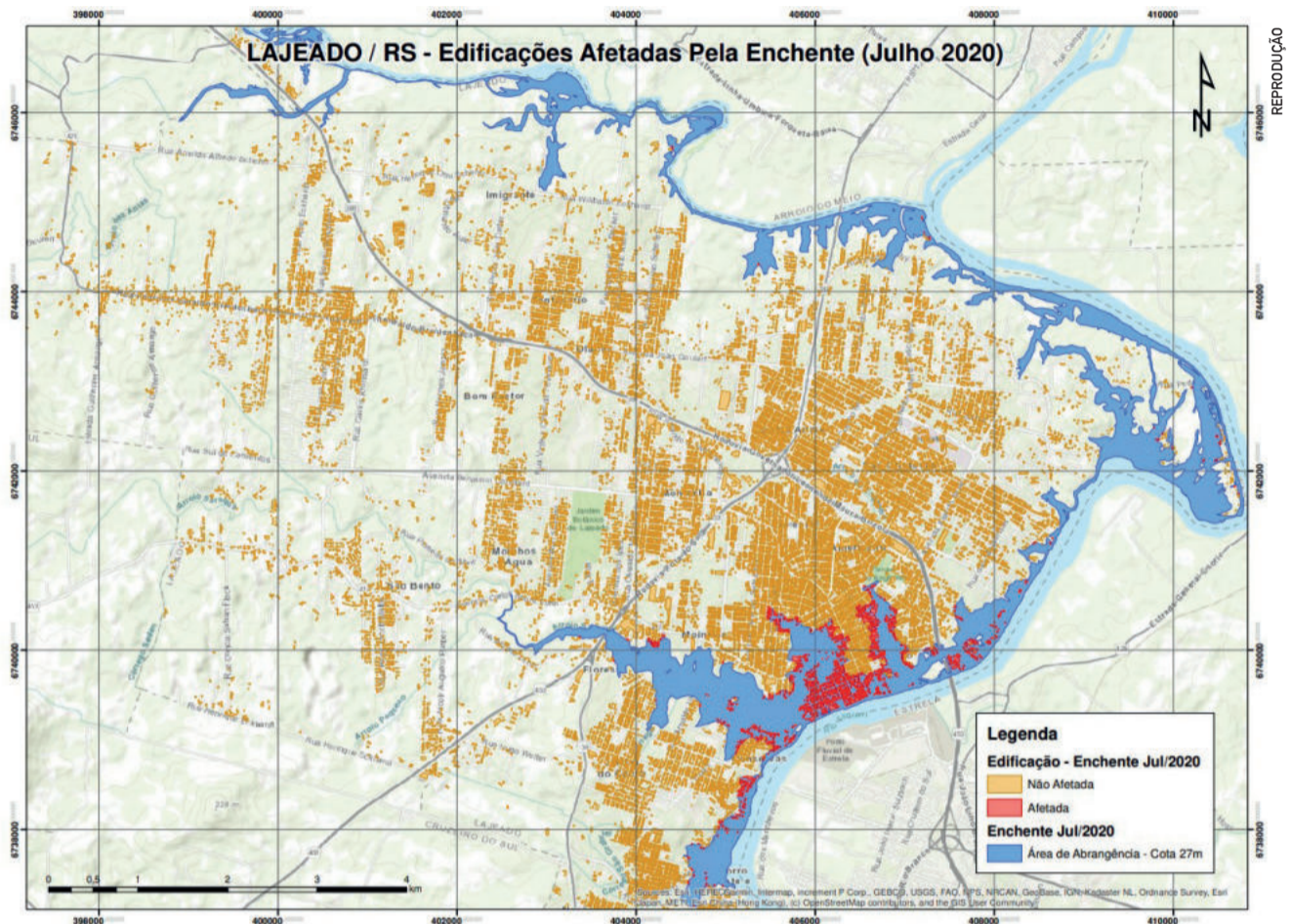

FONTE: A1 PREFEITURA DE LAJEADO

A Prefeitura de Lajeado, por meio da Secretaria do Planejamento e Urbanismo (Seplan), elaborou um mapa que indica as áreas atingidas pela cheia dos dias 08 e 09 de julho - a maior dos últimos 64 anos e que chegou à marca de 27,39 metros à 1h do dia 09/07. O mapa indica o número de edificações (casas residenciais ou estabelecimentos comerciais, que podem ou não estar em uso) atingidas pela enchente e que estão localizadas dentro da cota 27, que chegou a 1.355 do total de 32.388 edificações de todo o município, ou seja, 4,18%.

O mapa é executado com uma ferramenta de geoprocessamento contratada pelo município chamada Geomais, utilizada pela Prefeitura para a elaboração e conferência de mapas, localização de terrenos e loteamentos, endereços e outras informações relativas a imóveis. O grande diferencial da ferramenta para o caso da cheia é que ela indica a cota, ou seja, a posição e altura do terreno em relação ao rio. Em

Lajeado, a legislação não permite nenhum tipo de nova construção residencial abaixo da cota 27 justamente para evitar alagamentos. Construções comerciais são permitidas a partir da cota 24, desde que não sejam empreendimentos ligados ao ramo da alimentação.

No mapa, os trechos em azul são as áreas atingidas pela cheia

do Rio Taquari na cota 27. Os pontos em vermelho são as edificações atingidas, que ficam localizadas em sua maioria nos bairros Centro e Conservas, mais atingidos em razão dos Arroios Saraquá e Encantado; Hidráulica, que é atingido também pelo transbordamento do Arroio do Engenho; e Carneiros, atingido diretamente pelo Rio Taquari.

RAFAEL SCHEEREN GRÜN / DIVULGAÇÃO



Muitas residências foram destruídas pela cheia do Rio Taquari

REPRODUÇÃO

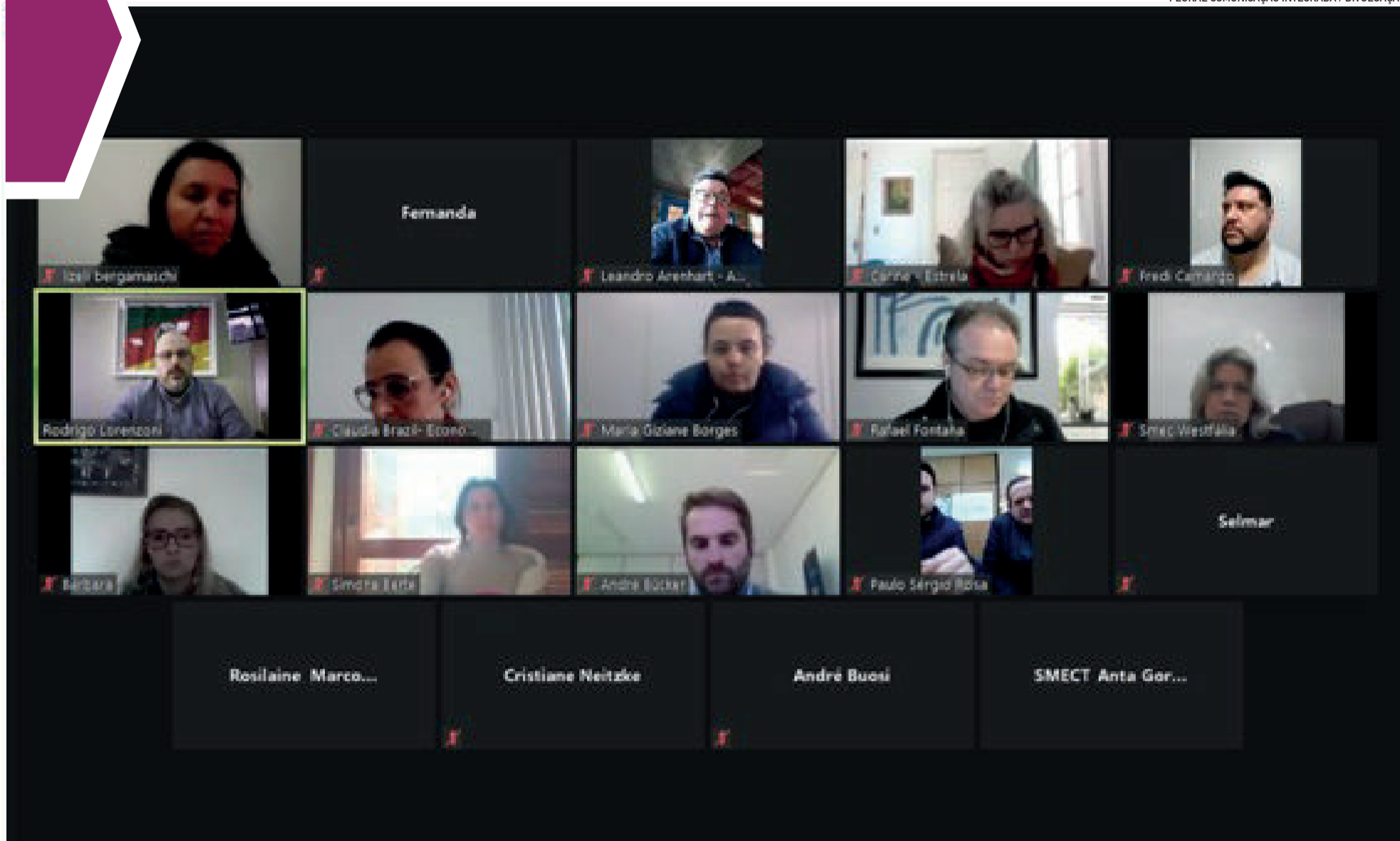

Encontro virtual teve a participação do secretário do Desenvolvimento Econômico e Turismo do RS, Rodrigo Lorenzoni, dos diretores da Amturvaes e de secretários municipais de Turismo da região

## REGIÃO ▶ RETOMADA

# Estado se compromete a apoiar turismo no Vale do Taquari

FONTE: AI AMVAT

O turismo foi uma das áreas mais atingidas durante a pandemia. Mas a retomada do setor é vista com otimismo. O assunto pautou webconferência na tarde desta terça-feira (13/07), que teve como tema O Turismo do Vale do Taquari em conexão com o Estado do Rio Grande do Sul.

O encontro virtual teve a participação do secretário do Desenvolvimento Econômico e Turismo do RS, Rodrigo Lorenzoni, dos diretores da Associação dos Municípios de Turismo da Região dos Vales (Amturvaes) e de secretários municipais de Turismo da região.

Lorenzoni destacou as ações que estão sendo implementadas para melhorar a estrutura turística no Estado. Entre elas, estão obras de sinalização, placas, revitalização de pátios e a

reativação dos Centros de Atendimento ao Turista (CAT). “Com as ferramentas que temos, estamos tentando apoiar os municípios para que eles reativem suas estruturas de turismo”.

O secretário ainda falou sobre linhas de crédito para empresas e municípios, que devem funcionar como um suporte neste momento em que o setor precisou parar. Outra informação que o secretário transmitiu na web conferência foi sobre o programa de retomada da economia, que o Estado apresentará nos próximos dias, e que incluirá o Turismo.

Além disso, o governo trabalha na criação do Made in RS, um programa de valorização aos produtos gaúchos. “Temos o desafio de apresentar o Rio Grande para os gaúchos”, observou.

Para o secretário do Desenvolvimento Econômico e Turismo do RS, apesar de o Turismo ter sido uma das

áreas mais prejudicadas com a pandemia, ele também é um setor com grande resiliência e que poderá ser retomado rapidamente. “A crise é grande, mas nosso potencial turístico aqui no RS também é grande. Entendemos que as pessoas voltarão a fazer turismo num raio de 200 quilômetros, irão passear num dia e voltarão no mesmo dia. E isso favorece as regiões. Depois é que voltará o turismo no Estado, o turismo nacional e internacional.” Neste aspecto, o Estado também está trabalhando para a retomada do Observatório de Turismo no RS, que busca reunir informações sobre toda a cadeia.

O presidente da Amturvaes, Leandro Arenhart, afirmou, durante a web conferência que também acredita no turismo regional, quando ocorrer a retomada. “Isso pode nos favorecer, temos uma região espetacular e um

potencial a ser descoberto”. A região também deve enviar à Secretaria do Desenvolvimento Econômico do RS o projeto para a instalação de um Centro de Atendimento ao Turista no Parque Histórico de Lajeado.

Já o coordenador do projeto Trem dos Vales, Rafael Fontana, pediu apoio do Estado para viabilizar, junto à empresa Rumo Logística, que explora o transporte de cargas na Ferrovia do Trigo, que abra possibilidade também para o transporte de passageiros. “No ano passado, tivemos passeios que foram um sucesso. Precisamos da autorização da Rumo para ter o passeio definitivo”, explicou Fontana. Lorenzoni se comprometeu a auxiliar o projeto a ter este aval para se tornar permanente e se prontificou a buscar apoio também no governo federal e no Ministério do Turismo para atender esta demanda da região.



Linha Welp, registrou uma das menores temperaturas de Teutônia: -1,6°C, frio que resultou em uma paisagem congelada

JANARA CRISTINA / DIVULGAÇÃO

TEUTÔNIA ► CONGELOU!

# Teutônia registra menor temperatura do ano

Temperaturas negativas foram registradas nas estações meteorológicas do Bairro Languiru, Linha Welp e Linha Catarina

PALOMA GRIESANG

Teutônia amanheceu gelada mais uma vez nesta quarta-feira (15/07). As estações meteorológicas instaladas no municípios, monitoradas pelo Tempo em Teutônia, mais uma vez registraram temperaturas negativas. Na Linha Welp a mínima registrada foi de -1,6°C, às 7h35min desta quarta-feira (15/07). A temperatura aparente, ou seja, a sensação térmica, era de -3,1°C. Na Linha Catarina, a mínima foi de -1,3°C, às 07h25, com sensação térmica de -3,3°C. O Tempo em Teutônia ainda divulgou no Facebook que em Boa Vista, Teutônia, a mínima registrada foi de -2,1°C. É a menor temperatura do ano. Essa foi a menor temperatura do ano registrada em Teutônia.

Até a estação do Bairro Languiru registrou temperatura negativa. A temperatura mínima registrada foi de -0,1°C às 07h40. A sensação térmica foi de -1,4°C. Já as estações da Lagoa da Harmonia e do Morro das Antenas

não registraram temperatura negativa, mas ainda sim, temperaturas geladas. Na Lagoa, a mínima foi de 1,9°C, e a sensação térmica de 0°C. No Morro das Antenas, temperatura mínima de 3,1°C, e sensação térmica de 3,4°C. E as temperaturas baixas proporcionaram paisagens congeladas em todos os bairros de Teutônia, como mostram os registros feitos no Bairro Alesgut e Teutônia, onde a geada cobriu campos, gramados, telhados, e chegou a congelar os parabrisas dos carros.

Os municípios vizinhos também registraram temperaturas baixas. Em Westfália, a estação meteorológica registrou mínima de 1°C, e sensação térmica de 0,3°C. E a geada também cobriu as ruas da cidade. Em Poço das Antas, as paisagens também congelaram. A temperatura mínima registrada, de acordo com o Tempo em Teutônia, foi de -0,6°C. Em Lajeado, de acordo com o Núcleo de Informações Hidrometeorológicas, a temperatura às 08h30 é de 3,5°C.

PALOMA DRIEMEYER VALANDRO / AI PREFEITURA DE WESTFÁLIA / DIVULGAÇÃO



Em Westfália também teve geada



No Bairro Alesgut, a geada tomou conta da paisagem

WALKER VARGAS / DIVULGAÇÃO

## Temperaturas registradas na quarta-feira

- 2,1°C Boa Vista
- 1,6°C Linha Welp (-3,3°C Relva)
- 1,4°C Linha Catarina (-3,3°C Relva)
- 1,2°C Linha Clara
- 0,7°C INMET
- 0,6°C Poço das Antas
- 0,1°C Languiru (-0,6°C Relva)
- 0,3°C Linha Wink
- 1,0°C Westfália
- 1,9°C Lagoa da Harmonia (0,0°C Relva)
- 3,1°C Morro das Antenas

Fonte: Tempo em Teutônia