

Modelo de gestão compartilhada deve passar a valer nesta semana

VALE DO TAQUARI ▶ 2

Isolamento social cai e Lajeado é uma das regiões com menor isolamento

RIO GRANDE DO SUL ▶ 4

DIVULGAÇÃO

TEUTÔNIA ▶ 7



Com aterro lotado, município destinará seu resíduo para fora

Após estudos, Prefeitura decidiu não construir uma terceira vala no Aterro Sanitário de Teutônia. Licitação para encaminhamento a outro aterro está em andamento. O aterro foi criado na década de 1990 e sua primeira vala durou até 2010. A segunda, com previsão de durabilidade de 20 anos, durou cerca de seis, e recebeu um procedimento de verticalização para ampliar sua vida útil.

Instagram para Negócios é tema de novo curso online da Apeme

GARIBALDI ▶ 11

Novo poço artesiano beneficiará mais de 2.800 pessoas no Bairro Canabarro

TEUTÔNIA ▶ 3

ELEIÇÕES

PTB anuncia que Paulo Brust não concorrerá a prefeito

TEUTÔNIA ▶ 12

Eleitorado de Teutônia está em fase de estabilização?

TEUTÔNIA ▶ 14 e 15

RAQUEL FEYH / DIVULGAÇÃO



TEUTÔNIA ▶ 8 e 9

Comunidade pôde colher verduras para alimentação saudável em Feira Solidária

Modelo de 
**DISTANCIAMENTO
 CONTROLADO**
 RIO GRANDE DO SUL

distanciamentocontrolado.rs.gov.br



ESTADO ▸ DISTANCIAMENTO CONTROLADO

Modelo de gestão compartilhada deve passar a valer nesta semana



ARQUIVO FP

EMANUEL HASSEN

DANIELA BARONI MARTINS

Os prefeitos do Rio Grande do Sul esperavam para o início desta semana a publicação de um novo decreto, por parte do Governo do Estado, com alterações no modelo de Distanciamento Controlado. O formato de gestão compartilhada, em que os executivos municipais terão maior participação nas decisões, foi negociado na semana passada com o governador Eduardo Leite. Segundo a assessoria do governador, a gestão compartilhada já entra em vigor a partir do mapa definitivo anunciado ontem (10/08).

Conforme o presidente da Federação das Associações de Municípios do Rio Grande do Sul (Famurs), prefeito de Taquari Emanuel Hassen de Jesus – Maneco, o novo decreto irá detalhar aquilo que foi acordado entre o governador e os prefeitos. “Vai ser possível a divisão de responsabilidades com os prefeitos, por meio de suas regionais. Por decisão de maioria qualificada, ou

seja, dois terços, poderão adotar protocolos diferentes daqueles elencados pelas bandeiras descritas pelo Governo do Estado”, explica.

O comitê de enfrentamento do Estado seguirá fazendo as análises e anunciando as bandeiras. Mas, depois dessas definições, as associações regionais poderão se reunir e decidir, por maioria de votos (dois terços), por protocolos menos ou mais rígidos, conforme a realidade de cada região, diferente dos determinados pelo Governo. Hassen explica que, por exemplo, se a região ingressar na bandeira vermelha, a Associação de Municípios do Vale do Taquari (Amvat), junto com seu comitê científico, poderá aplicar em determinados setores as regras da bandeira laranja, ou mesmo, decretar o fechamento total.

Desta forma, os prefeitos estarão assumindo maior responsabilidade. Porém, para Hassen foi necessário, porque os debates estavam se tornan-

do muito intensos. Houve ameaças de prefeitos de não cumprimento dos decretos, com ações na Justiça, entre outras coisas. “Essas dúvidas e divergências estavam colocando o modelo em xeque, por isso a necessidade desta readequação. Esperamos que a partir disso, consigamos conscientizar mais a população de ter ações mais coletivas e menos problemas. Além disso, números que mostrem a diminuição da expansão do vírus”, pontua ele.

Para o presidente da Famurs, este é um passo importante a ser tomado, para que todos possam se focar na conscientização da população, que é o mais importante e necessário neste momento. “A ideia é que se diminua este debate de abre e fecha, da cor das bandeiras, que tem sido a pauta principal das últimas semanas, que tem causado muitas dúvidas na população, para que a gente possa se concentrar na conscientização das pessoas. Para que elas entendam que a adoção de medidas de prevenção é

necessária e devemos seguir”, completa o prefeito de Taquari.

Como deve funcionar

- * Comitê estadual indica a bandeira da região.
- * Prefeitos por maioria qualificada (dois terços) podem adotar medidas mais brandas ou mais duras.
- * O protocolo alternativo regional pode entrar em vigor 48h depois de enviado. Nesse período ele será analisado e caso tenha algo que precise ser ajustado, por exemplo, o Estado vai indicar à região.
- * A bandeira vermelha de uma região, por exemplo, não poderá ter nenhuma regra com restrição menor que a laranja do Estado.
- * O protocolo poderá ir sendo ajustado pela região conforme as necessidades observadas pelos prefeitos.



Os artigos assinados são de inteira responsabilidade de seus autores e não traduzem necessariamente a opinião do jornal nem a do editor.

PROPRIEDADE:

Folha de Teutônia - Gráfica e Editora Jornalística Ltda.
 CNPJ - 90240235/0001-43
 Registro no Ofício de Registro Civil, Pessoas Jurídicas,
 Títulos e Documentos de Estrela, Nº 01/87.
 Fundada em 01º de maio de 1985 por:
 Valdir Inácio Schardong (em memória)
 Deolí Gräff

SÓCIOS-DIRETORES:

Nanci Brune, Sílvio Brune, Tânia Maria Schardong, Carline Schardong e Cristiane Schardong

JORNALISTA RESPONSÁVEL E EDITOR:

Lucas Leandro Brune
 Jornalista Profissional Diplomado
 (Reg. Prof. MT/DRT-RS Nº 14333)



REDAÇÃO:
jornal@popularnet.com.br

SEDE:

Rua Senhor dos Passos, 441
 Bairro Languiru - Teutônia/RS
 Caixa Postal 13
 CEP: 95890-000
 Telefone (51) 3762-2440

PUBLICIDADE E HOMENAGENS:
publicidade@popularnet.com.br

TEUTÔNIA ▶ ÁGUA POTÁVEL

Novo poço artesiano beneficiará mais de 2.800 pessoas no Bairro Canabarro

FONTE: A1 PREFEITURA DE TEUTÔNIA

A Prefeitura de Teutônia iniciou a perfuração de um novo poço artesiano no Bairro Canabarro, que será interligado à caixa da água instalada recentemente, o que beneficiará mais de 2.800 pessoas. A capacidade de vazão do novo poço deve ficar entre 30.000 e 40.000 litros por hora, a uma profundidade de 230 metros. As obras iniciaram na quinta-feira (06/08).

A perfuração do poço, localizado na Rua Reinaldo Afonso Augustin, é feita pela empresa Máquinas e Ferragens Diehl Ltda, de Estrela, e o investimento é de R\$ 152,9 mil em recursos próprios. Em janeiro, num investimento de R\$ 180 mil já foi instalada uma nova caixa da água, com a capacidade de 150 mil litros, na parte mais alta do novo loteamento que está em fase de implantação na Rua Carlos

Arnt, início da Estrada Velha, à qual o poço estará interligado.

Com os dois investimentos, serão beneficiadas mais de 2.800 pessoas das regiões da Muçamba, Canudos, Avenida 1 Leste, Rua Leopoldo Schneider (e região do loteamento onde se localiza um centro de Yoga), Estrada Velha e Rua Carlos Arnt (até proximidades do antigo curtume). A caixa está interligada à rede de abastecimento municipal do Bairro Canabarro.

Conforme o secretário de Obras, Marcelo Walter, o Departamento de Água tem recebido investimentos constantes, evitando a falta de água diante do notável crescimento do município. “O novo poço e a nova caixa da água no Bairro Canabarro nos dão segurança no abastecimento, para que o bem mais precioso e fundamental à vida chegue até as famílias”, sublinha.



Novo poço é perfurado para assegurar o abastecimento de água para várias regiões do Bairro Canabarro

ÉDSON LUÍS SCHAEFFER / DIVULGAÇÃO

Sabe como você pode ajudar a superar este momento desafiador?

Comprando frutas e verduras dos produtores da cidade. Indo à padaria mais próxima de você. Encomendando roupas da sua vizinha costureira. Simples assim. Porque quando você valoriza e compra de quem é daqui, o dinheiro circula na economia local. Isso ajuda cada empreendedor e desenvolve toda a região.

Participe desse movimento você também e diga: Eu coopero com a economia local.



EU COOPERO COM A
ECONOMIA LOCAL

 **Sicredi Conecta**

Available on the App Store |  Google Play

Quer começar a cooperar agora? Baixe o aplicativo Sicredi Conecta para vender e comprar de associados próximos a você.

 **Sicredi**

WESTFÁLIA ▶ PATRULHA AGRÍCOLA

Trator e implementos são reforços para o setor primário

FONTE: A1 PREFEITURA DE WESTFÁLIA

Para aperfeiçoar os serviços prestados na agricultura, Westfália recebeu no dia 17 de julho um novo trator e um triturador para cama de aviário. Já na semana anterior, chegou ao Município uma ensiladeira colhedora de forragens. A renovação da patrulha agrícola contou com emenda do deputado federal Elvino José Bohn Gass (PT), via Ministério da Agricultura, Pecuária e Abastecimento (Mapa).

Entregue pela Samaq Comercial de Máquinas Ltda., empresa vencedora da licitação, o trator agrícola representou um custo R\$ 77 mil. A máquina é da marca Massey Ferguson, modelo MF 4305, ano 2020, cabine aberta e tração 4x4. Os outros dois equipamentos poderão ser acoplados a este trator na prestação de serviços no campo: a ensiladeira colhedora de forragens representou investimento de R\$ 36.990,00, sendo entregue pela empresa Daiana Vogel Zimmermann Eireli EPP, enquanto que o triturador para cama de aviário com acionamento por cardã teve um custo de R\$ 10.405,00, sendo entregue pela empresa Manjato Tratores Ltda.

Juntos, o trator e equipamentos somam um valor de R\$ 124.395,00. Deste montante, R\$ 120 mil foi destinado pelo deputado federal Bohn Gass, e a contrapartida da municipalidade representou R\$ 4.395,00.

A entrega oficial do trator e dos implementos agrícolas aconteceu na tarde desta terça-feira (04/08). Além do prefeito de Westfália, Otávio Landmeier, e da vice-prefeita Evanete Inez Horst Grave, estiveram presentes o assessor do deputado Elvino José Bohn Gass, Rudimar Müller, a presidente do Sindicato dos Trabalhadores Rurais (STR) de Teutônia e Westfália, Liane Brackmann, e o vice-presidente da entidade, Ademir Cord.

O prefeito Otávio Landmeier enaltece a importância dos equipamentos na execução de trabalhos voltados ao setor primário. "Sem dúvidas, serão muito úteis para a agricultura westfaliana. Em nome de nossa comunidade, agradeço ao deputado Bohn Gass pelo recurso a nós enviado. Parcerias assim são fundamentais para a manutenção de serviços à população", agradeceu Landmeier, lembrando que o STR de Teutônia e Westfália desempenhou papel importante na conquista dos recursos para a aquisição do trator e dos implementos.

PALOMA DRIEMEYER VALANDRO / DIVULGAÇÃO



Novo trator agrícola foi recebido no Município no dia 17 de julho

ESTADO ▶ DISTANCIAMENTO CONTROLADO

Isolamento social cai e Lajeado é uma das regiões com menor isolamento

FONTE: A1 ESTADO

O Rio Grande do Sul voltou a registrar queda acentuada no índice de isolamento social na última semana. Estudo divulgado nesta segunda-feira (10/08) pelo Comitê de Dados do governo do Estado no enfrentamento da Covid-19 mostra que o percentual da população gaúcha que evitou aglomerações ficou em apenas 38,6%. Medido em um período de sete dias, fechado no último sábado (08/08), o percentual é 3,5 pontos inferior ao medido no monitoramento anterior. É o menor índice de isolamento social desde março. Na sexta-feira (07/08), o índice foi de apenas

34,1%, o que separadamente colocaria o RS na pior posição na comparação com os demais Estados.

O comportamento se explica em boa parte pela flexibilização de algumas atividades previstas para a bandeira vermelha no modelo de Distanciamento Controlado adotado desde maio. Na última semana, o modelo permitiu, por exemplo, o funcionamento do comércio não essencial em horários restritos e com limitação de atendimentos.

A média nacional igualmente registrou queda na última semana, conforme o mais recente estudo realizado a partir do monitoramento de aplicativos em celulares, com base em dados

disponibilizados pela empresa InLoco. Depois de vários períodos se mantendo em patamar próximo de 40%, agora o índice do país ficou em 38,2%. A Organização Mundial da Saúde (OMS) recomenda distanciamento mínimo de 50%.

Com pequenas quedas na relação com o último levantamento, Acre (42,2%) e Piauí (41,1%) seguem com os melhores indicadores. Embora muito perto agora da média apurada em todo o país, o índice gaúcho segue à frente dos demais Estados do Sul. Entre os dias 2 de agosto e o sábado (8/8), Santa Catarina registrou índice de isolamento social de 37,9% e o Paraná ficou em 37,1%.

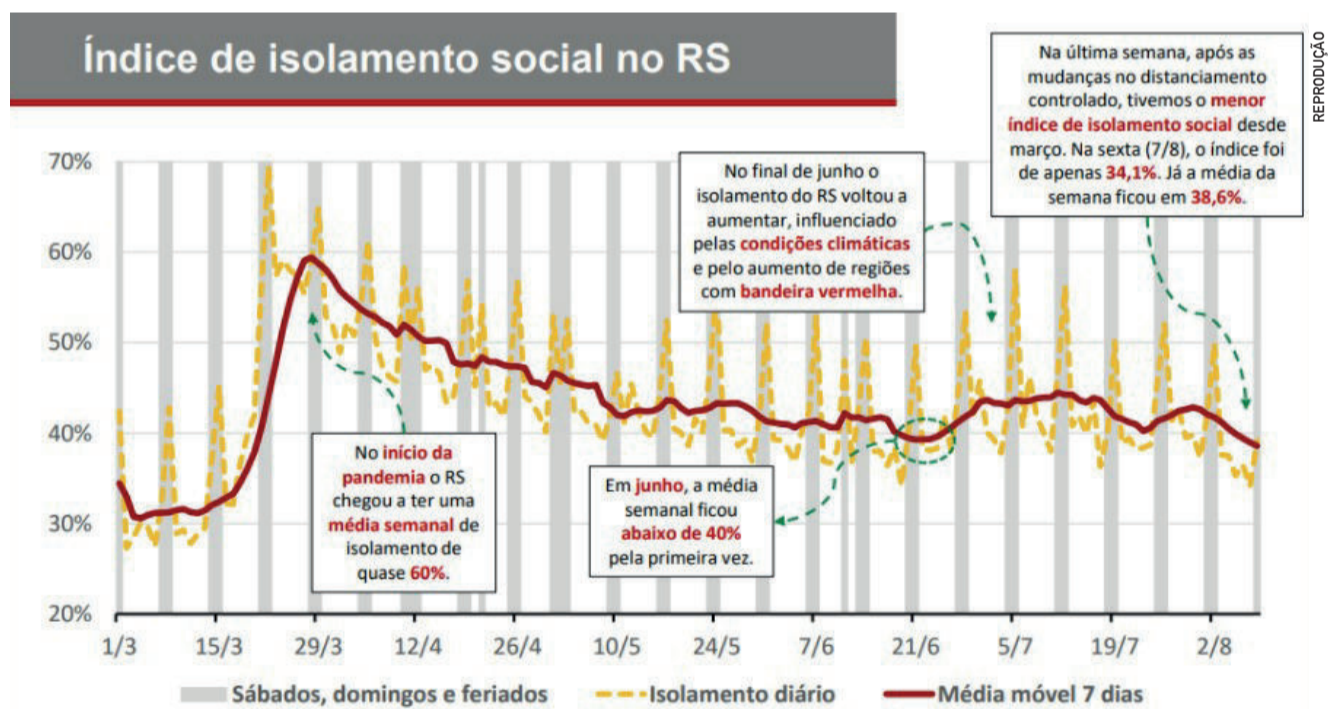

NAS REGIÕES GAÚCHAS

Também com recuos diante da média apurada pelo estudo anterior, as regiões de Lajeado (34,1%) e Santa Rosa (34,6%) seguem entre aquelas com os menores índices de isolamento social. São seguidas pelas regiões de Caxias do Sul (35%) e de Bagé (35,3%). Na média dos dias úteis da semana passada, a média na área de Lajeado chegou a cair para 31,8%.

As regiões de Pelotas (41,6%), Porto Alegre (40,4%), Capão da Canoa (38,6) e Uruguaiana (38,6%) seguem, pela ordem, as que apresentaram os melhores indicadores, embora tenham acompanhado as mesmas quedas da média do RS. O monitoramento confirma um comportamento diferente dos gaúchos em fins de semana, quando o índice de isolamento ficou 44,5% na mais recente pes-

quisa. Nos dias úteis o percentual de quem evitou aglomerações ficou em 36,2%.

O estudo passou a ser apresentado aos integrantes do Gabinete de Crise do governo do Estado nas reuniões das segundas-feiras, quando são analisados os recursos de prefeituras e associações de municípios ao mapa preliminar do Distanciamento Controlado que passa vigorar no dia seguinte.

TEUTÔNIA ► SEGURO QUE DÁ PRÊMIO

Sicredi entrega R\$ 66 mil em prêmios para associados de Teutônia, Brochier e Imigrante

FONTE: A1 SICREDI

Os Seguros do Sicredi oferecem tranquilidade e segurança aos associados, que, além de usufruírem dos benefícios de estarem protegidos, participam de sorteios semanais pela Loteria Federal, com chance de ganhar até R\$ 200 mil. Recentemente, três associados da Sicredi Ouro Branco, com sede em Teutônia, assegurados com Seguro de Vida e Seguro Residencial, foram contemplados nos sorteios, superando o valor de R\$ 66 mil em prêmios.

Associados da agência de Canabarro – Teutônia desde 2009, **Eliria Silva da Costa e Omar Pereira da Silva**, receberam o valor de **R\$ 26.520,00**. Os associados contrataram o seguro pelos benefícios que o mesmo oferece. Felizes com o prêmio recebido, comentam: “Aqui a gente se sente em casa, temos um ótimo atendimento e sempre nos oferecem o melhor pro-

duto, de acordo com a nossa necessidade, com condições e taxa justas”.

Na agência de Brochier, a associada contemplada foi **Marines Blanc da Motta**. “Tive a grata surpresa de receber a notícia de que havia sido contemplada no sorteio do Seguro de Vida e que receberia **um prêmio de R\$ 29.602,38**”, relata. Motta, que também é Coordenadora de Núcleo da cooperativa, destaca que o prêmio veio em ótima hora. “Neste período que estamos passando, em que é tão necessário economizar e planejar, este valor será muito importante para os nossos negócios”, afirma.

Associado da cooperativa há 38 anos, desde 1982, **Milton Wahlbrinck**, da agência de Imigrante, foi contemplado com o **prêmio de R\$ 10.000,00** do Seguro Residencial. Wahlbrinck irá incrementar a sua poupança com o valor recebido. “Sou um dos primeiros sócios da cooperativa e não possuo conta em outra

instituição financeira. Aqui no Sicredi, além de todos os diferenciais, ainda temos participação e distribuição dos resultados”, compara.

Os associados assegurados com o Sicredi contam com os diferenciais de uma Instituição Financeira Cooperati-

va. Segundo o diretor-executivo da Sicredi Ouro Branco, Francisco Diel, “o Sicredi sabe que os valores que importam não são apenas os financeiros. Por isso, oferece soluções mais adequadas para o associado proteger tudo o que é importante na sua vida”, afirma.

FOTOS: DIVULGAÇÃO



Eliria Silva da Costa e Omar Pereira da Silva, do Bairro Canabarro – Teutônia



Marines Blanc da Motta, de Brochier



Milton Wahlbrinck, de Imigrante

Você quer mais tecnologia, mais equipamentos conectados, novos serviços e muito mais velocidade para transformar sua casa em uma central de entretenimento?

Conheça a GPSNet e garanta condições especiais para ter a melhor conexão.

fibra óptica

3000 MEGA

Internet de sobra para você e toda a família

gpsnet.com.br

Suporte técnico
55 99613 5656

Boleto fácil
55 99613 4142

0800 645 4200
Ligue e assine



Aponte a câmera do seu celular e descubra mais dos serviços GPSNet.

3762 7474

R. Carlos Arnt, 1367 - Canabarro
R. Erno Dahmer 610 - Languiru

gpsnet
INTERNET DOS GAÚCHOS



DATA VENIA

Elton Haefliger
1961elton@gmail.com

“Uma pequena área”

Um casal de operadores jurídicos achou melhor ficar distante das teorias do Marchezan e do Leite e, principalmente, fugir do frio gaúcho. Assim, em férias, foram desfrutar do julho carioca, que - apesar das restrições sanitárias - estava climaticamente generoso. No hotel 4 estrelas em que se hospedaram, marido e mulher receberam ofertas de uma empresa de depilação definitiva masculina e feminina. Uma anunciava a “depilação sem dor da virilha + ânus + uma área pequena de brinde”, por R\$ 1.568 em até seis vezes sem juros. Os possíveis clientes não quiseram arriscar e ficaram sem saber o que seria essa tal de “pequena área”.

Natura indenizará por negativar revendedora por dívida já quitada

Empresa Natura terá de indenizar revendedora que teve seu nome negativado por dívida já paga. A decisão é de Curitiba-PR. Conta a autora que, ao tentar realizar compras, foi surpreendida por restrição de crédito, fundada em duas inscrições em cadastro de devedores, solicitadas pela empresa, por supostas dívidas de R\$ 164,39 e R\$ 293,52. Entretanto, conforme histórico de pedidos liquidados extraídos do site da empresa, a revendedora disse nada dever à Natura. A empresa, por sua vez, afirmou que não há que se falar em supostos danos de ordem moral sofridos pela autora, pois, assim que tomou ciência do pagamento, a Natura providenciou a baixa do título de seu sistema, dentro do prazo legal. A juíza também declarou a inexigibilidade dos débitos cobrados nos autos e condenou a empresa ao pagamento de R\$ 5 mil por dano moral.

Advogada baiana aparece dirigindo durante videoconferência

“As sustentações têm que ser levadas a sério.” O desabafo é da juíza de Direito Nícia Andrade, do Juizado Especial da BA, após uma advogada aparecer dirigindo ao atender chamado para sustentar em sessão por videoconferência. “Os advogados precisam estar com suas vestes, de paletó e gravata, e as pessoas precisam estar preparadas para fazer a sustentação oral, assim como todos nós estamos aqui paramentados. (...) A liturgia da sustentação ainda continua.” A juíza de Direito Amanda Jacobina também se manifestou, lembrando que na semana passada o Estado foi notícia após causídico sustentar deitado em uma rede: “Somos motivo de chacota”.

COLUNA da redação

FP DIGITAL

Todas as nossas plataformas em um único lugar

Baixe o app e leia a FP Digital



1 Doação de calçados

A Prefeitura de Garibaldi recebeu, no dia 30 de julho, a doação de 300 pares de tênis da empresa Coopershoes. A entrega foi realizada pelo coordenador de Recursos Humanos da empresa, Edelmar Luchese, aos secretários municipais de Habitação, Trabalho e Assistência Social, Calvete Poletto, e Planejamento, Indústria e Comércio, Fernando Romio. Os calçados de diversos modelos e tamanhos serão encaminhados a entidades assistenciais do município de Garibaldi.



PRISCILA PILLETTI / DIVULGAÇÃO

2 Reforço na sinalização viária



PAULO RICARDO SCHNEIDER / DIVULGAÇÃO

O Departamento de Trânsito da Secretaria do Planejamento e Desenvolvimento Econômico (Seplade) de Estrela está reforçando a pintura da sinalização viária, tanto no Centro quanto nos bairros. A medida visa dar mais segurança para motoristas e pedestres. Faixas de segurança, quebra-molas e meio-fio recebem a melhoria por parte da equipe do departamento.

Também está sendo feita a pintura das paradas de ônibus, serviço que já foi executado na Avenida Rio Branco e agora ocorre no Bairro Boa União. Em relação à sinalização, receberam melhorias nos últimos dias a Rua Bruno Schwertner, no Centro, e a Rua João Lino Braun, no Bairro Boa União, além de algumas vias nos bairros das Indústrias e Oriental.

3 Projeto Arte na Cidade

Novas cores fazem parte do acesso ao Centro de Lajeado pelo viaduto da Avenida Alberto Pasqualini sob a BR-386. Os espaços das muretas dos dois lados da via urbana foram preenchidos com a arte urbana do 1º Concurso Arte na Cidade – Intervenção Artística em Espaços Urbanos. No lado direito da rodovia (sentido Centro – São Cristóvão) está a intervenção artística dos artistas Lucas Cristiano Baldissera e Maiara Cristina Bauer Leonhardt, e já do lado direito a arte é de autoria da Flávia Pozzobon da Rocha Gomes.

Os artistas fizeram as intervenções com referências à vida em sociedade. A design Flávia buscou retratar a diversidade cultural e a liberdade de expressão, e a dupla Lucas e Maiara utilizaram-se de cores vibrantes para devolver a beleza do local cinza e promover um questionamento acerca do mundo moderno.

Nesta semana, iniciam a limpeza e os preparativos do segundo local que receberá intervenções, que é a ponte seca onde a BR-386 passa sobre a Rua Bento Rosa. Neste espaço, as artes serão feitas nos pilares e nas cabeceiras dos dois viadutos paralelos das pistas da BR-386. Os artistas responsáveis pelas intervenções no local são Samuel Hergesell e Rafael Hergesell.

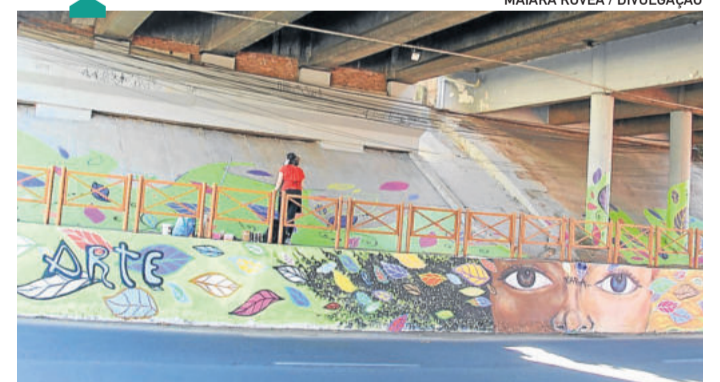

MAIARA ROVÊA / DIVULGAÇÃO

4 Emenda federal

O presidente do PSB de Teutônia, Fernando Fernandes, e a suplente de vereadora Enércia Ribeiro entregaram a informação de uma emenda parlamentar no valor de R\$ 100 mil ao prefeito Jonatan Brönstrup. O recurso foi indicado pela deputada federal Liziane Bayer (PSB) como ajuda no combate ao coronavírus, a pedido das lideranças do partido na cidade.



DIVULGAÇÃO PSB

Baixe o app e leia a FP Digital



Já disponível na Google Play e na App Store

Bem-vindo ao App do Grupo Popular

TEUTÔNIA ► MEIO AMBIENTE

Com aterro lotado, município destinará seu resíduo para fora

Após estudos, Prefeitura decidiu não construir uma terceira vala no Aterro Sanitário de Teutônia. Licitação para encaminhamento a outro aterro está em andamento.

JÚLIA CAROLINE GEIB

A segunda vala do Aterro Sanitário de Teutônia tinha previsão de 20 anos de durabilidade. Contudo, não chegou na metade, e passou por um processo de verticalização para aumentar seu prazo de vida. Agora, novamente lotado, não há mais o que fazer. Após diversos estudos, o Município constatou a inviabilidade da construção de uma nova vala, e passará a destinar seus resíduos para um aterro localizado em outra cidade.

Localizado entre Linha Wink e Linha Geraldo, o Aterro Sanitário de Teutônia foi criado em meados da década de 1990. Segundo divulgado pelo portal da Câmara de Vereadores do município, o espaço durou 14 anos e recebia 53 toneladas de resíduos por

mês. A segunda vala, construída em 2010, previa capacidade para funcionar por mais 20 anos. No entanto, excedeu o limite em seis anos de uso, e foi feito um processo de verticalização para ampliar o prazo de durabilidade.

A verticalização, conforme o atual subsecretário de Secretaria de Agricultura de Teutônia, Luiz Rückert, é um projeto que “autoriza subir o nível da borda (da vala), como se fosse construir um morrinho”, e consequentemente, comporta mais lixo. “Por meio disso, conseguimos estender a vida útil dela em aproximadamente três a quatro anos”, explica. Entretanto, essa verticalização também está com sua vida útil comprometida, “e estamos tomando medidas para que possamos, ao final deste ano, dar outro destino aos nossos resíduos”.

Rückert era o secretário de Agricultura e Meio Ambiente quando a segunda vala foi implantada, em 2010, e iniciou a operação. Atualmente como subsecretário da pasta, ele informa que está sendo realizado um projeto para a ampliação do pavilhão de triagem que fica no aterro (onde acontece a separação e destinação dos resíduos), para que ele seja transformado em uma central de transbordo de material. “Também estamos com processo licitatório em andamento para destinar lixo produzido em Teutônia para outro município que tenha aterro sanitário”, conta Rückert. Contudo, ainda não há uma cidade definida. Segundo ele, esse método será de menor custo para o município, levando em conta questões geográficas, de solo e a questão de lençóis freáticos, que devem ser observadas.



ARQUIVO FP

LUIZ RÜCKERT

E UMA NOVA VALA?

Luiz Rückert comenta que inicialmente, parece viável a construção de uma terceira vala, e isso foi estudado pelas equipes da Prefeitura de Teutônia. Contudo, segundo ele, a área do Aterro Sanitário comportaria somente espaço para uma vala de dimensão bastante pequena. “Então, fariamos todo um investimento em nova vala para em dois ou três anos, ela também esteja com a vida esgotada”, reflete.

Além disso, há a questão do chorume. Conforme ele, era permitida a recirculação do líquido gerado pela água da chuva e pelo lixo, visando a evaporação. Conforme a Fundação Estadual de Proteção Ambiental (Fepam), isso não é mais permitido, e é preciso fazer o tratamento do resíduo. “Ali na localidade não temos nenhum corpo hídrico do tamanho que o órgão ambiental exige para destinar esse afluentes tratado, e automaticamente teríamos que levar esse chorume embora para tratamento”, explica ele. Ainda sobre isso, o subsecretário coloca que as duas valas que já estão no local seguem produzindo chorume por alguns anos após seu fechamento, mas em quantidades bem menores.

O subsecretário lembra que a administração construiu a terceira lagoa de tratamento de chorume, em investimento superior a R\$ 22 mil. Isso se fez necessário exatamente em função da verticalização da segunda célula e o aumento da área da estrutura para o depósito dos resíduos, que gera maior geração de volume de chorume.

DIVULGAÇÃO



Aterro sanitário teve sua primeira vala fechada em meados de 2011 (área 1), quando a segunda vala (área 2) entrou em funcionamento. Lixo é separado na central de triagem (área 3), que será convertida em uma central de transbordo de material

Como fica o recolhimento?

Mesmo com a mudança, o recolhimento de lixo continuará igual na cidade. Atualmente, o Aterro Sanitário recebe aproximadamente 14 toneladas de resíduos diariamente. Deste montante, 60% são rejeitos e vão para a vala. Os outros 40% são recicláveis, dos quais a Cooperativa de Catadores dos Vales do Taquari e Rio Pardo (Coortalto) consegue recuperar mais de 90% e destinar à reciclagem e logística reversa. “Por isso, sempre pedimos para que as pessoas façam a separação. Se eu não misturar o lixo seco com o úmido, o percentual de aproveitamento lá no aterro será bem maior, fazendo com que menos material vá para dentro da vala”, explica o subsecretário. Ademais, ele comenta que se deseja mandar embora o mínimo possível de resíduo.

TEUTÔNIA ▶ HORTA COMUNITÁRIA REDENTOR

Feira solidária permite à comunidade colher verduras para alimentação saudável

RAQUEL FEYH / DIVULGAÇÃO



Horta lotada com a presença da comunidade

LUCIANA BRUNE

Com o olhar para a saúde, para uma alimentação de qualidade, sem agrotóxicos e com ingredientes mais naturais e integrais, provenientes da natureza, cultivando a solidariedade e a união. Com este espírito, os voluntários trabalharam neste sábado (08/08), quando foi realizada a primeira edição da Feira Solidária do projeto Horta Comunitária realizado na Comunidade Redentor, no Bairro Canabarro – Teutônia. A pastora preparou um bolo integral de maçã para compartilhar com o grupo, teve chá feito com capim cidreira, hortelã e maracujá, assim como suco de açaí.

Compartilhar é palavra-chave do movimento, compartilhar e trocar, desde alimentos a conhecimentos, passando pelas sementes e mudas, que são plantadas no espaço de terras cedido para a horta.

O projeto visa atender e incentivar as pessoas que busquem por uma alimentação mais saudável. A comunidade pôde se deslocar até a horta, colhendo as verduras orgânicas para levar de forma gratuita. Através de escolas e entidades, foram encaminhados convites também para as famílias em situação de vulnerabilidade. A ideia é que a feira ocorra quinzenalmente, já que é preciso que as verduras tenham o seu tempo de crescimento.

A manhã de sábado iniciou com um momento de diálogo e troca de conhecimentos, em que os apoiadores da iniciativa estiveram presentes, entre eles a Cooperativa Languiru e o Centro de Apoio à Produção Agroecológica (Capa). A ideia é que as pessoas possam também trocar experiências sobre o preparo das verduras e o próprio plantio, incentivando assim as pessoas a fazerem suas próprias hortas e também motivando outras iniciativas comunitárias.

LUCIANA BRUNE

COMUNIDADE ELOGIA E AGRADECE

Tassiane Fátima Cavallari e Fabiana Cabreira foram convidadas a partir do Ceme e do PIM e acharam a ideia muito boa. Encantadas com a colheita realizada, levando na sacola alface, cebolinha, rabanete e rúcula, agradeceram aos voluntários e destacaram que o dia dos pais teria uma salada especial.

Moacir Henrique e Nádia da Boite, com o pequeno Davi Henrique, de dois anos, levaram rabanete, rúcula, salsa e alface. Marlene Moura também estava feliz com sua colheita, de alface, rabanete e cebolinhas, e saiu elogiando a bonita iniciativa de estimular o consumo destes alimentos.



Tassiane e Fabiana saíram satisfeitas com a colheita

LÍDERES E VOLUNTÁRIOS EXPRESSAM SUA ALEGRIA

A pastora Cristiane Echelmeier estava feliz e surpresa com tantas pessoas que vieram prestigiar a feira. “Importante dizer que todos trouxeram suas sacolas”, explicando que o projeto tem este olhar para o meio ambiente. Ela também enfatiza o ser comunitário, em que as pessoas precisam realmente buscar o alimento. “Isso é uma questão de dignidade, colher o que realmente gosta de comer”, ressalta.

A professora e diretora do Cemef, Raquel Feyh, também acompanhou o movimento no sábado e recepcionou várias famílias convidadas pela Escola. “Fiquei feliz que as famílias aceitaram nosso convite e puderam colher suas verduras. Muitas vezes doamos coisas mas às vezes não é o que realmente as pessoas estão precisando ou gostariam”, reforça. Ela também reforça que esta iniciativa tem uma sintonia com o trabalho que é realizado nas escolas, através dos projetos de nutrição da Prefeitura, em que se estimula o consumo de alimentos saudáveis.

já que são todos alimentos produzidos de forma orgânica. “A comunidade participa muito, pois temos as capinas durante a semana e tudo precisa ser preparado. A Prefeitura tem sido parceira destinando as folhas varridas nas praças ao local, temos o apoio da diretoria, dos setoristas da comunidade e de muitos voluntários”, aos quais agradece.

Já a monitora dos grupos de alimentação saudável do Capa, Liliane Driemeier, também auxiliou muitas pessoas na colheita e manifestou toda sua alegria com este dia. Comentou de várias iniciativas do Capa que envolvem alimentação saudável e orgânica e agora, diante da impossibilidade de seguir com os grupos de trabalho presencialmente, está ajudando nesta ação. “Para nós esse projeto representa uma ideia que sai do papel para a prática. Isso poderia ser feito em muitos outros lugares. Tomara que futuramente seja possível expandir, porque tudo é feito com carinho e com amor e, o mais importante, com produção orgânica”, finaliza.



Momentos de orientação aos presentes também foram realizados

“*Espero que isso seja valorizado, pois surgiu de uma pequena semente surgiu e está crescendo. Já teremos que, aos poucos, ampliar a horta porque falta espaço para plantar tudo*”

LIANE AULER
VOLUNTÁRIA

A voluntária Liane Auler, que integra o grupo de mulheres da comunidade, enfatiza que é muito gratificante ajudar e ver as pessoas levando para casa um alimento saudável. “Espero que isso seja valorizado, pois surgiu de uma pequena semente surgiu e está crescendo. Já teremos que, aos poucos, ampliar a horta porque falta espaço para plantar tudo”, afirma.

O presidente da Comunidade Redentor, Ruben Horst, chama a atenção para todas as etapas da horta, em especial o preparo do solo, no qual tem se envolvido de forma mais direta, com a preparação dos canteiros e também a busca de material orgânico que possa ser usado como húmus e fertilizante natural da terra,



RAQUEL FEYH / DIVULGAÇÃO

“*A comunidade participa muito, pois temos as capinas durante a semana e tudo precisa ser preparado. A Prefeitura tem sido parceira destinando as folhas varridas nas praças ao local, temos o apoio da diretoria, dos setoristas da comunidade e de muitos voluntários*”

RUBEN HORST
PRESIDENTE DA
COMUNIDADE REDENTOR.

FAZENDA VILANOVA ▶ SAÚDE PREVENTIVA

Administração Municipal entrega kits de higiene contra coronavírus

DIVULGAÇÃO



Secretária de Saúde, Eliane Piovesani (d), coordenou as entregas

FONTE: A1 PREFEITURA DE FAZENDA VILANOVA

Por meio de uma ação em conjunto com o Centro de Referência de Assistência Social (CRAS), a Administração Municipal iniciou na quinta-feira (06/08) a entrega de um kit com material de higiene e proteção contra o coronavírus. Segundo o prefeito José Luiz Cenci, foram montados 100 kits contendo uma água sanitária,

álcool gel, sabão glicerina e máscaras de proteção confeccionadas em tecido de algodão. O material está sendo entregue nas residências das pessoas incluídas nos serviços de Convivência e Fortalecimento de Vínculos e dos grupos de Proteção e Atenção Integrada a Famílias (PAIF), com o objetivo de trazer mais segurança aos usuários que frequentam as oficinas e os programas do CRAS.

▶ OBRAS

Secretaria de Obras realizou manutenção na estrada do Bairro Glória

FONTE: A1 PREFEITURA DE FAZENDA VILANOVA

Seguindo o cronograma de manutenção das estradas do interior, uma equipe da Secretaria de Obras do município, em conjunto com a Secretaria de Agricultura, realizou melhorias na estrada principal do Bairro Glória, no trecho que pertence a Fazenda Vilanova. A rua recebeu os serviços de patrolagem, co-

locação de saibro e também a compactação do material utilizando o rolo compactador da Prefeitura. Segundo o secretário de Obras, Ildo da Silva Lounai, o objetivo da Administração Municipal é manter sempre as estradas em boas condições de tráfego, dando segurança aos motoristas e pedestres que transitam pelas estradas do município.

ROBERTO DE CASTRO / PREFEITURA DE FAZENDA VILANOVA / DIVULGAÇÃO



Estrada do Bairro Glória recebeu melhorias

▶ EVITANDO SONEGAÇÃO

Turma Volante do Programa de Integração Tributária realizou blitz

FONTE: A1 PREFEITURA DE FAZENDA VILANOVA

Mesmo em tempos difíceis, com o enfrentamento da pandemia do coronavírus, a turma volante responsável pelo Programa de Integração Tributária (PIT) não deixou de realizar ações no município de Fazenda Vilanova. Recentemente, a equipe responsável, em conjunto com a Brigada Militar,

realizou abordagens fiscalizando o trânsito de mercadorias (entrada e saída) em veículos de carga dentro da área municipal. Segundo os membros da Turma Volante, as ações recebem o apoio da Receita Estadual, através do Programa de Integração Tributária (PIT), visando combater a sonegação do ICMS.

ROBERTO DE CASTRO / PREFEITURA DE FAZENDA VILANOVA / DIVULGAÇÃO



Veículos de carga foram abordados na rua paralela à BR 386



Bem-vindo ao App do
Grupo Popular

Todas as
nossas
plataformas
em um
único lugar

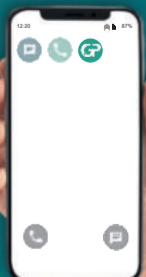

Baixar e acesse a FP Digital

GARIBALDI ▶ ADAPTAÇÃO À REALIDADE

Instagram para Negócios é tema de novo curso online da Apeme

FONTE: A1 APEME

Estão abertas as inscrições para o curso online e ao vivo sobre Instagram para Negócios, integrando o projeto EAD da Associação de Pequenas e Médias Empresas de Garibaldi (Apeme). O curso será no dia 20 de agosto, quinta-feira, das 19h às 22h. Tem como público-alvo empreendedores em geral e profissionais de marketing.

A instrutora é Gabriela Oliveira, diretora de experiências digitais na ECC Hub. É graduada em design gráfico e pós-graduanda em gerenciamento de projetos pela FSG/RS. Trabalhou nas agências DN2 (Caxias), FDD (Caxias/PoA), Aldeia.biz (PoA), 3YZ (PoA), LOTE75 (Caxias) e a indústria Riva (Caxias) atuando como UX designer e designer gráfica.

Com redes sociais, participou das coberturas do São Paulo Fashion Week (SPFW) e Donna Fashion Iguatemi pela Colcci em 2010 e 2011, administrando as contas do Facebook, Twitter e Instagram. TEDx Speaker e palestrante nas áreas de UX e marketing digital.

Conforme Gabriela, "o objetivo do curso 'Instagram para Negócios' é conhecer a ferramenta e, principalmente, como utilizá-la como canal de vendas e de marketing para os negócios".

O conteúdo abrangerá uma visão geral da mídia social Instagram e também como funciona seu algoritmo. Será abordado sobre a administração do perfil comercial, bem como planejamento de conteúdo, objetivos e agendamento e também formatos, arquétipos, identidade visual e tom de voz. A instrutora ensinará dicas de gerenciamento e boas práticas e ainda sobre anúncios e mensuração de resultados.

O aluno precisa de acesso à internet e um dos equipamentos a seguir: notebook, smartphone ou tablet (que já tem câmera e microfone para participação com vídeo e voz); ou computador de mesa com caixinhas de som (e com webcam e microfone - opcionais para participação com vídeo e voz). Também é necessário possuir conta comercial no Instagram, para melhor aproveitamento. Caso o aluno não tenha, é

só informar a Apeme, que dará suporte para criar a conta antes do curso.

O investimento para Associados Apeme é de R\$ 90,00 e para o público em geral de R\$ 115,00. Um diferencial dos cursos online da Apeme é a parceria com a Sicredi Serrana, cujos associados podem obter até 50% do valor do curso subsidiado.

Informações e inscrições no site www.apeme.com.br/agenda ou pelo telefone (54) 3462-2755, WhatsApp (54) 99175-3680 e e-mail comercial@apeme.com.br.



CARLA SOUZA / DIVULGAÇÃO

GABRIELA OLIVEIRA

▶ JÁ PENSANDO NA RETOMADA DAS AULAS

Adquiridos materiais de prevenção à Covid-19

FONTE: A1 PREFEITURA DE GARIBALDI

A Secretaria Municipal de Educação (SMEd) de Garibaldi já prepara sua estrutura para o retorno das aulas presenciais, mesmo que ainda não haja uma data definida para a retomada. Foram adquiridos dois termômetros infravermelhos (digitais) para cada escola, banners informativos e tapetes sanitizantes (dois por escola), além de materiais de higiene e limpeza para todas as instituições de ensino. Máscaras serão distribuídas para profissionais e alunos, conforme a necessidade.

Aos profissionais da Educação Infantil, que têm mais contato físico com as crianças, estão sendo confeccionados jalecos para serem usados durante o trabalho. "Precisamos adequar as escolas de acordo com os protocolos sanitários e preparar os profissionais para que se sintam seguros no retorno presencial das atividades escolares", afirma a secretária municipal de Educação, Simone Rosanelli Chies.



PRISCILA PILLETTI / DIVULGAÇÃO

Materiais são adquiridos para preparar a estrutura

▶ CURTAS

Mutirão no Parque da Barragem

Para preparar o Parque da Barragem para os garibaldenses, funcionários da Prefeitura de Garibaldi e voluntários realizaram um mutirão de limpeza neste sábado (08/08). O local está sendo revitalizado e as obras estão quase concluídas. A área será o maior espaço de lazer ao ar livre do município.

VALÉRIA LOCH / DIVULGAÇÃO



Painéis turísticos

A Secretaria de Turismo e Cultura instalou novos painéis turísticos em substituição aos que existiam na Avenida Independência, localizados em frente ao Complexo Enoturístico da Vinícola Garibaldi. Os letreiros dão as boas-vindas e atraem a atenção dos visitantes, além de convidar para que retornem ao município, na direção oposta.

Com layout mais arrojado, ao chegar ao município, o visitante é instigado pelos dizeres 'Embarque nesta história surpreendente'. Já ao sair, a frase 'Até o próximo brinde!' se despede com um convite para novas experiências.

CARINA DE BORBA / DIVULGAÇÃO

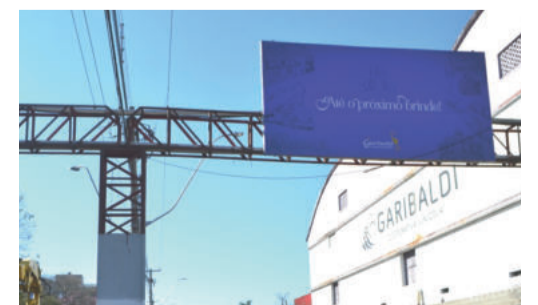
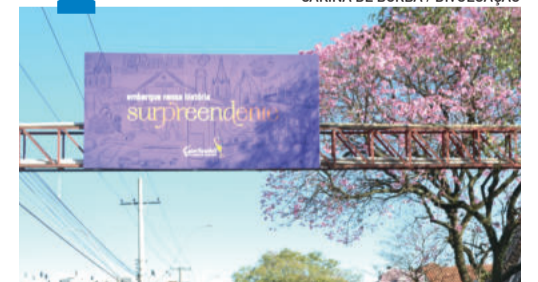

DIVULGAÇÃO TSE



TEUTÔNIA ► MUDANÇA NO CENÁRIO

PTB anuncia que Paulo Brust não concorrerá a prefeito

FONTE: AI PTB

O Diretório Municipal do Partido Trabalhista Brasileiro (PTB) de Teutônia comunica que Paulo Brust abre mão de sua pré-candidatura a prefeito de Teutônia para as Eleições 2020. A decisão foi tomada em conjunto pela direção do partido e o então pré-candidato face ao atual cenário político que se apresenta. “Buscamos aglutinar partidos com o propósito de construir um novo projeto de administração política para Teutônia, sempre preservando o respeito a todas as demais pré-candidaturas. Foram inúmeras tratativas com objetivo de conciliar as ideias que vinham recebendo grande número de adeptos. No entanto, por respeito aos protocolos estabelecidos pelo Distanciamento Controlado, frente a pandemia da Covid-19, entendemos que não haveria tempo de apresentarmos todas as nossas

ideias e projetos de forma clara e adequada para a sociedade”, explica a nota do partido.

O partido ainda enfatiza que o cenário faz recuar da ideia de uma candidatura própria, de forma momentânea, porém não definitiva. “O PTB de Teutônia confirma que terá sim no futuro um candidato a prefeito. Por hora, voltará suas atenções às pré-candidaturas a vereador e analisará os convites dos partidos que possuem pré-candidaturas para definir os rumos para este pleito. Daremos preferência para o grupo que nos abrir espaço para apresentarmos nossas propostas para a comunidade teutoniense, absorvendo nossas ideias no seu plano de governo”, sustenta o PTB.

Paulo Brust agradece a sua família, amigos e pessoas da comunidade que o incentivaram a encarar o desafio que, no momento, apenas se posterga. “Foi um

movimento que aos poucos tomou corpo e recebeu adesão de muitas pessoas que entenderam nossa proposta”, comenta. Ele ressalta sua gratidão a todos os filiados do PTB que acreditaram no seu nome e na ideia de construir uma pré-candidatura.



ARQUIVO PESSOAL

PAULO BRUST

Você lê, ouve e acompanha as principais notícias da região



Todas as nossas plataformas em um único lugar

Já disponível na Google Play e na App Store.



Bem-vindo ao App do Grupo Popular



Grupo Popular
RÁDIO - JORNAL - REVISTA - MÍDIAS DIGITAIS



REINIGEND
QUÍMICA DO BRASIL



Certel



REvoar
CORRETORA DE SEGUROS



COLÉGIO TEUTÔNIA



POSTO CANTEIROS



Essencial
CONTABILIDADE



SS MÁQUINAS E MOTORES
3762-8319



GRAVE
CARNES



CRESOL
Juntos Somos Fortes



GUÁ
Móveis com design ao seu alcance

BRASIL ▶ MONITORAMENTO

Pesquisas para publicar, só com registro

FONTE: AI TSE

As pesquisas de opinião pública relativas às Eleições 2020 ou aos seus pretensos candidatos devem ser previamente registradas na Justiça Eleitoral até cinco dias antes de sua divulgação, por meio do Sistema de Registro de Pesquisas Eleitorais (PesqEle). A regra, que começou a valer no dia 1º de janeiro deste ano, é disciplinada pela Resolução do Tribunal Superior Eleitoral (TSE) nº 23.600/2019, que regulamenta os procedimentos re-

lativos ao registro e à divulgação de pesquisas.

A resolução prevê a aplicação de sanção às empresas responsáveis pela divulgação de pesquisas sem o prévio registro das informações constantes de seu artigo 2º, entre elas: o nome do contratante; o valor e a origem dos recursos despendidos; a metodologia e o período de realização do levantamento; e o questionário completo aplicado ou a ser aplicado. A multa prevista é de R\$ 53.205,00 a R\$ 106.410,00.

As pesquisas de “consumo interno” de partidos e coliga-

ções, para fins de definição de candidaturas ou acompanhamento interno da evolução das intenções de voto, não precisam ser registradas. Todavia, qualquer “vazamento” dessa informação pode configurar em divulgação e gerar as multas pesadas apontadas acima.

Pesquisa eleitoral é a indagação feita ao eleitor, em um determinado momento, sobre a sua opção a respeito dos candidatos que concorrem em uma eleição. De acordo com a resolução, o concorrente cujo registro de candidatu-

ra tenha sido indeferido, cancelado ou não conhecido somente poderá ser excluído da pesquisa quando cessada

a condição sub judice, ou seja, quando houver um julgamento definitivo sobre o seu pedido de registro.

REPRODUÇÃO TRE-SE

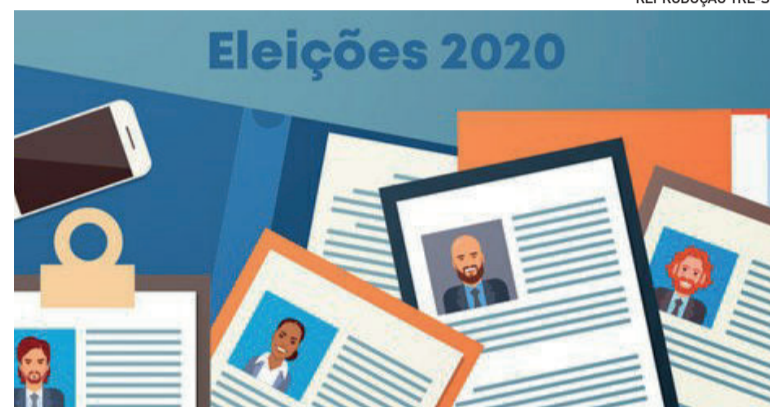

QUÁ

MÓVEIS PROJETADOS

Através de processos avançados de produção, produzimos os móveis com beleza e funcionalidade, que se encaixam em qualquer orçamento.

Rua Carlos Frederico Guilherme Ahlert, 173, Bairro Teutônia - Teutônia | Contato: (51) 3762-2224

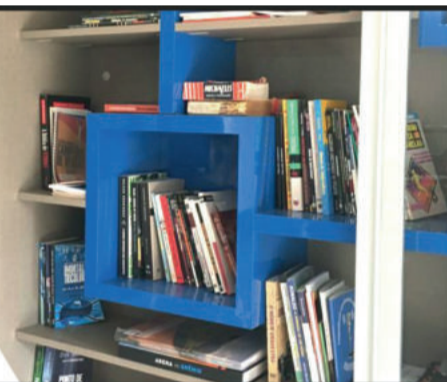

REINIGEND

QUÍMICA DO BRASIL

(51) 3762-3380 / (51) 3762-3179

RS 128 – Acesso 01 – Número 26 B.
Centro Administrativo - Teutônia / RS

Reini Land
Via Vale
Reini Car
Force Pró
Stark Way
Duo's Cosméticos

Seus bens
estão
protegidos?

REvoar

CORRETORA DE SEGUROS

Rua Dois Norte, Nº 257, Sala 02
Bairro Centro Administrativo - Teutônia / RS

(51) 3762-2056 | revoar@revoar.com.br

Seguros para
Automóvel
Residência
Empresa
Vida
Residência
Condomínio
Transportes

LOCAÇÃO DE MÁQUINAS - REBOBINAGEM DE MOTORES

(51) 3762-8319 (51) 99318-3306

Rua Dom Pedro II, nº 2105, Bairro Canabarro - Teutônia / RS



TEUTÔNIA ► VOTANTES

Eleitorado de Teutônia está em fase de estabilização?

Crescimento de eleitores em Teutônia é menor do que 0,5% em 4 anos.

No período de 20 anos, aumento foi de 54%. Desde a emancipação, eleitorado triplicou

LUCAS LEANDRO BRUNE

Município jovem, com 39 anos de emancipação, Teutônia apresentou um franco desenvolvimento do eleitorado. Se na primeira eleição municipal, dia 15 de novembro de 1982, Teutônia tinha 8.537 eleitores inscritos e aptos a votar. Na eleição municipal de 2020, também programada para 15 de novembro, são 24.423 eleitores inscritos, ou seja, quase três vezes mais do que na pri-

meira eleição. Um crescimento de 186% nestes 39 anos.

Se o aumento foi significativo no período total de existência do município, nos últimos 4 anos praticamente houve uma “estabilização” do eleitorado teutoniano. O crescimento não chegou a 100 eleitores a mais. Em 2016 estavam aptos a votar 24.335, em 2020 são 24.423, ou seja, um incremento de 88 novos eleitores (0,36%). E na comparação dos últimos 8 anos (2012 para 2020) são 910 eleitores a mais. Embora

nossa pesquisa tenha encontrado o dado inicial (1982) de eleitores inscritos, não está disponível o total de eleitores aptos a votar nos Resultados das Eleições de 1988, 1992 e 1996.

A maioria do eleitorado teutoniano é feminino, com 1.077 mulheres a mais do que homens no registro da Justiça Eleitoral. Como agora é permitido o cadastro de nome social, são 2 eleitores com nome social aptos a votarem. As estatísticas do eleitorado teutoniano também são distribuídas

por grau de instrução e por estado civil.

As faixas etárias com as maiores concentrações de eleitores são de 25 a 44 anos. A faixa maior é de 35 a 39 anos, com 2.500 eleitores. Depois, vem a faixa dos 40 aos 44 anos, com 2.425 eleitores aptos. De 30 a 34 anos são 2.421 eleitores e dos 25 aos 29 anos estão inscritos 2.406 eleitores. A idade apresentada é aquela que o eleitor terá no dia da votação (15/11).



- BERÇÁRIO • EDUCAÇÃO INFANTIL
- ENSINO FUNDAMENTAL I E II
- ENSINO MÉDIO • EDUCAÇÃO PROFISSIONAL

☎ (51) 3762-4040 / (51) 3762-6025

📍 Rua Asido Dreyer, 1285 Bairro Teutônia
Teutônia / Rio Grande do Sul – Brasil

1990

★ **GRAVE** ★

CARNES

PRODUZIDO POR

Angus
frigorífico

☎ (51) 99953-0403

@ frigorificoangus@gmail.com

- Registro de Empresas
- Prestação de Contas de Partidos
- Políticos
- Escrituração Contábil e Fiscal
- Folha de Pagamento
- Declaração de Imposto de Renda
- MEI

Essencial
CONTABILIDADE

☎ (51) 3762-2617
(51) 99806-6203
(51) 99612-2868

@ bfessencial@gmail.com

📍 Rua 2 Leste, esquina c/ Avenida 1 Norte
Sala 2, Nº 341 - Centro Administrativo
Teutônia/RS

Queremos estar cada vez mais conectados com você, associado Certel.

Para isso, apresentamos o WhatsApp Certel Energia. Nele você poderá:

- Registrar falta de energia elétrica
- Realizar pedido de desligamento
- Consultar débitos
- Trocar titularidade
- Emitir 2ª via
- Encaminhar auxílio pecúlio
- Realizar pedido de ligação
- Entre outros serviços

Adicione em seus contatos

0800 5106300

Evolução do Eleitorado de Teutônia

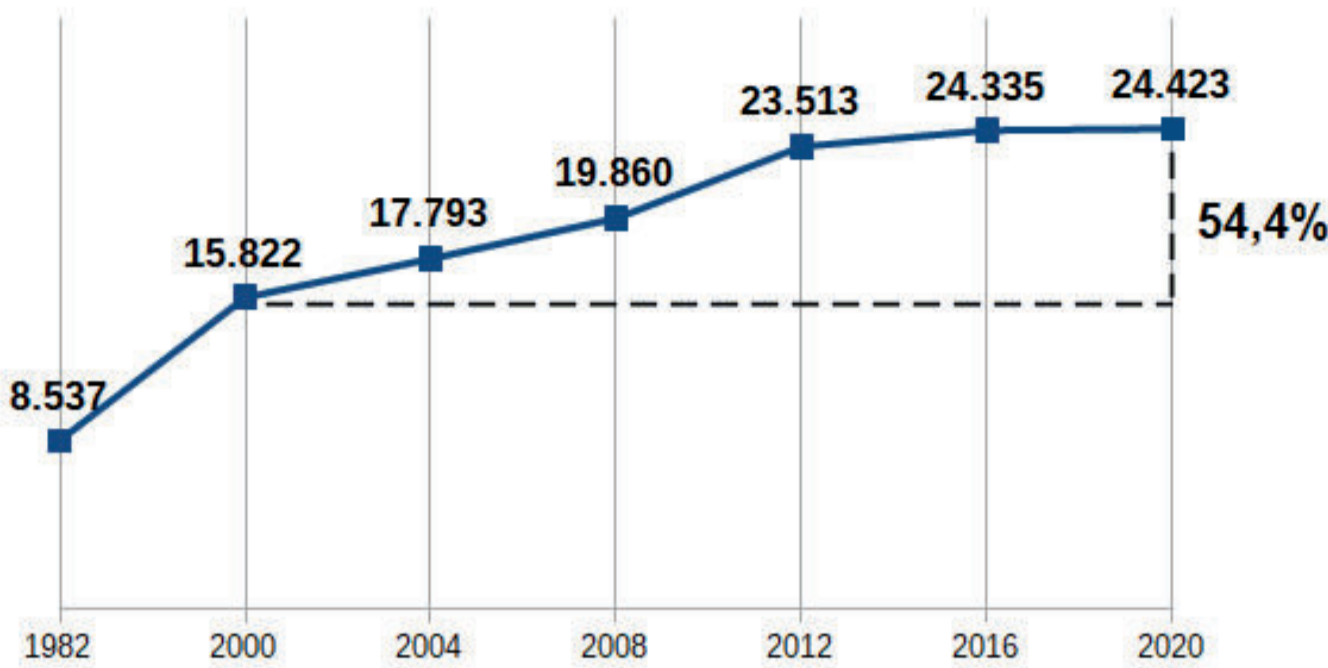

RESUMO DO ELEITORADO DE TEUTÔNIA

Por sexo		
Feminino	12.750	52,20%
Masculino	11.673	47,80%
Total	24.423	

Por estado civil		
Divorciado	1.145	4,69%
Separado Judicialmente	778	3,19%
Viúvo	1.235	5,06%
Casado	10.400	42,58%
Solteiro	10.865	44,49%

Por grau de instrução		
Superior Completo	2.288	9,37%
Superior Incompleto	1.839	7,53%
Ensino Médio Completo	5.684	23,27%
Ensino Médio Incompleto	3.300	13,51%
Ensino Fundamental Completo	2.091	8,56%
Ensino Fundamental Incompleto	8.833	36,17%
Lê e Escreve	139	0,57%
Analfabeto	249	1,02%

*Fonte: TSE

Pirâmide etária x Gênero

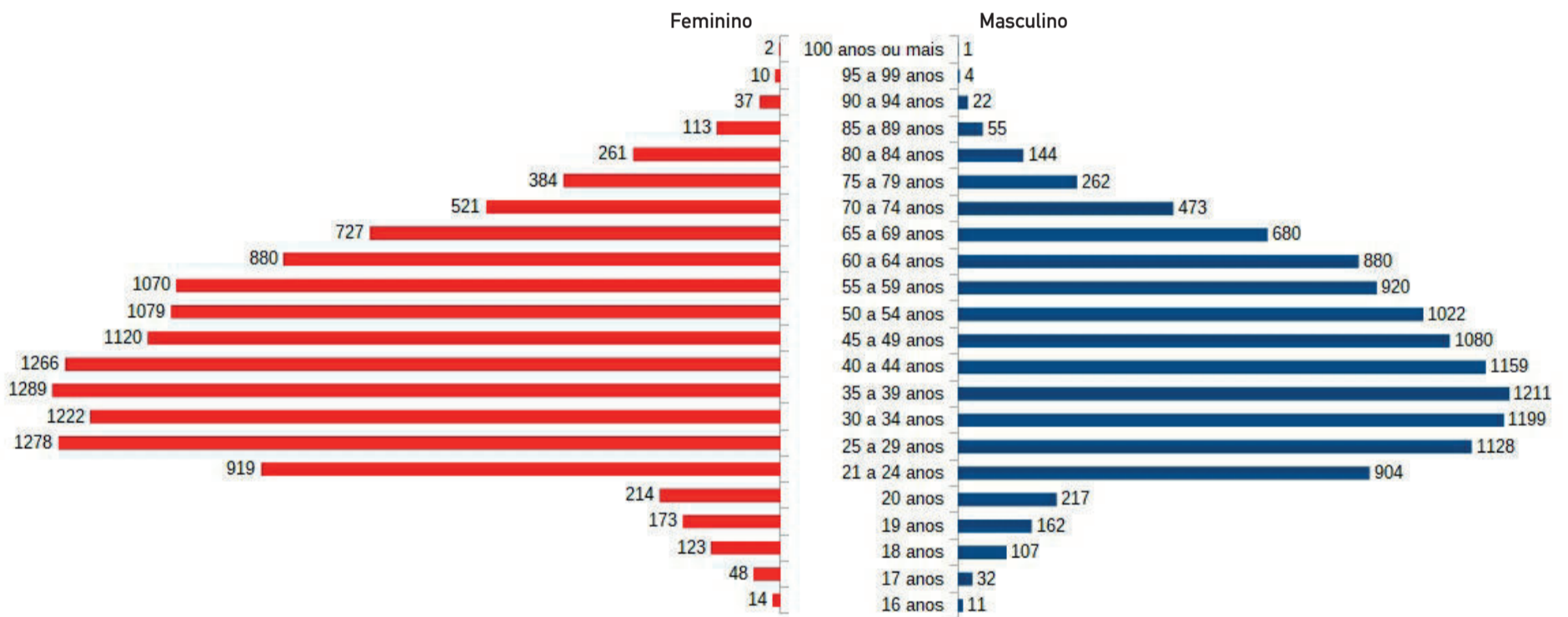

Sua realização
NOSSO PROPÓSITO

CRESOL

BR PETROBRAS
POSTO CANTEIROS

Rodovia ERS 128 (Via Lactea) km 8
Bairro Canabarro - Teutônia

(51) 3762 - 7110

DATA VENIA

Elton Haefliger

Empresa Natura terá de indenizar revendedora que teve seu nome negativamente por dívida já paga

LEIA MAIS ▶ 4



Bem-vindo ao App do Grupo Popular

Todas as nossas plataformas em um único lugar



TERÇA, 11 de AGOSTO de 2020

ESPORTES

REGIÃO ▶ APÓS SEDIAR O GAUCHÃO

Presidente do Lajeadense vê como difícil a retomada da Divisão de Acesso em 2020

JÚLIA CAROLINE GEIB

A Arena Alviázul, do Clube Esportivo Lajeadense, sediou quatro jogos da fase classificatória (2º turno) do Campeonato Gaúcho de 2020 após a sua retomada. Apesar deste sinal verde, o presidente da equipe, Alexandre Sebben, vê dificuldades a retomada da Divisão de Acesso do Gauchão ainda em 2020. Isso porque, após acompanhar de perto os protocolos sanitários necessários para a realização dos jogos, ele concluiu que a realização se torna inviável.

“O que penso a respeito da Divisão de Acesso é que a viabilidade dos clubes se organizarem, fazerem os testes, seguirem os protocolos, torna quase impossível fazer com que aconteça a Divisão de Acesso em 2020”, comenta o presidente do Lajeadense.

Sebben relata que para a realização dos jogos da 1ª Divisão em Lajeado, houve participação do setor do meio ambiente para realização da desinfecção, da Vigilância Sanitária, da Secretaria da Saúde e de Obras. “Uma série

de fatores que fizeram com que os jogos pudessem ser realizados em Lajeado”, coloca ele.

Também houve acompanhamento da promotoria pública para que todos os protocolos fossem seguidos, em especial, o distanciamento. “Tínhamos três funcionários do clube à disposição da Federação, e tínhamos autorização para três pessoas da diretoria ter acesso em dia de jogo à Arena”, conta ele. “Os demais membros eram quatro seguranças, quatro gandulas e dois maqueiros. Os demais eram dois delegados da Federação e duas pessoas do laboratório, que faziam testes rápidos”, destaca.

O presidente relata que os times que jogaram nas três rodadas que faltavam entraram em regime de concentração. “O Ypiranga veio jogar na quarta-feira e ficou concentrado em hotel, em isolamento, até a rodada de ontem. Assim foi com o Esportivo, com o Novo Hamburgo e com o Brasil de Pelotas”, relembra. Com esse momento de isolamento, segundo ele, mesmo com o alojamento

que a Arena possui, a situação fica difícil. “Como vamos fazer uma competição que ainda falta 11 rodadas para acabar a primeira fase, e depois mais o mata-mata? Como vamos manter o isolamento esse período todo? Não é viável”, conclui.

Diante disso, Sebben considera que a maior preocupação é com a questão financeira, posto que ele considera o risco de contração do Coronavírus para atletas e membros de comissão técnica baixo. “Mas há o problema financeiro para seguir protocolos, conseguir patrocínio em uma empresa que teve corte de gastos”, opina o presidente. “Como pagar o salário de um atleta nessas circunstâncias?”, considera.

No site da Federação Gaúcha de Futebol (FGF) não há nenhuma previsão para o retorno da Divisão de Acesso do Gauchão. Em junho, durante vídeoconferência, a FGF manteve a competição suspensa até o fim de agosto. A maioria dos clubes pensa no cancelamento da edição deste ano e a projeção para 2021.

ARTHUR DALLEGRAVE / ECJUVENTUDE / DIVULGAÇÃO FGF



Juventude e Brasil de Pelotas foi um dos jogos disputados na Arena Alvi Azul em Lajeado

KÉVIN SGANZERLA / ESPORTIVO / DIVULGAÇÃO FGF



Esportivo de Bento Gonçalves foi o campeão do Interior em 2020

ESPORTIVO, CAMPEÃO DO INTERIOR

A Federação Gaúcha de Futebol realizou na terça-feira passada (04/08), a entrega do troféu de campeão do Interior ao Esportivo de Bento Gonçalves. A cerimônia ocorreu no gramado do estádio Montanha dos Vinhedos e contou com a presença do prefeito de Bento Gonçalves, Guilherme Pasin, e dirigentes, atletas e membros da comissão técnica do clube.

Oriundo da Divisão de Acesso 2019, o alviázul esteve a uma vitória de disputar a final da Taça Francisco Novelletto Neto (2º turno do Gauchão Ipiranga 2020). Na classificação geral, o Esportivo encerrou o estadual com a quarta melhor campanha, com 19 pontos em 11 jogos somados

os dois turnos (5 vitórias, 4 empates e 2 derrotas). A equipe da Serra teve, ainda, o terceiro melhor ataque da competição, atrás apenas de Inter e Grêmio.



LAJEADENSE / DIVULGAÇÃO

ALEXANDRE SEBEN