

## Arroio do Meio e Lajeado foram as cidades que mais prestigiaram candidatos do Vale do Taquari

O QUE ESPERAR DO SEGUNDO TURNO?

ELEIÇÕES > 10 e 11

### O DESAFIO DE MANTER A TRADIÇÃO DO KERB

Comunidade Martin Luther comemora Kerb neste sábado

TEUTÔNIA > 2 e 3

COMUNIDADE PRESSIONA E COMEMORA APROVAÇÃO DE PROJETO QUE PERMITE FINANCIAMENTO PARA OBRAS

IMIGRANTE > 5

AÇÃO DO COMDICA

VALORIZAÇÃO DA VIDA SERÁ TEMA DE EVENTO HOJE

WESTFÁLIA > 8



LUCAS LEANDRO BRUNE



**Bayer & Schneider**  
Escritório de Advocacia

Direito Empresarial - Consumidor - Trabalhista - Ambiental - Agrário - Tributário  
Previdenciário (aposentadoria, revisão, auxílio doença e devolução de valores pagos indevidamente)  
Civil (divórcio, inventário, contrato, questão de terra e medicamentos)

Adv<sup>a</sup> Alexandra Marcela Schneider  
OAB/RS 65.354

Adv<sup>a</sup> Gisela Dörr Bayer  
OAB/RS 65.430

ATENÇÃO! Agora em novo endereço: Rua 03 de Outubro, 159, B. Languiru - Teutônia/RS

Fones: (51) 3762-1154  
99595-5497



Igreja Evangélica Martin Luther, do Bairro Languiru

LUCAS LEANDRO BRUNE

# notícias

TEUTÔNIA ▶ BAIRRO LANGUIRU

## O desafio de manter

*Evento sempre foi relevante, com estreia de roupa nova.*



Pastor Márcio Frank  
DIVULGAÇÃO

LUCAS LEANDRO BRUNE

A Comunidade Evangélica Luterana Martin Luther, do Bairro Languiru, está em festa. Inaugurada no dia 11 de outubro de 1959, a igreja completa 59 anos neste ano. Por meio do Kerb, a comunidade estará recepcionando seus membros e visitantes de toda a região. A diretoria trabalhou para pintar toda a igreja, renovando seu visual para teste momento importante.

### BATE PAPO COM O PASTOR

Folha Popular – Qual o significado do kerb para a Comunidade Martin Luther?

Márcio Frank – No Sul do Brasil, é do cotidiano, referir um encontro, usualmente uma festa de família, que dure mais de um dia como: "parece um KERB". Assim, ainda hoje, ao falarmos em KERB nos recordamos imediatamente às festividades germânicas do Sul do Brasil. É bastante comum no interior do Rio Grande do Sul ouvirmos a expressão "Baile de Kerb". Para entendermos um pouco sobre este festejo, vale observar o que significa a palavra Kerb.

"Die Kerb" ("Die" é o artigo "A") é a designação regional dos estados alemães do Hessen e da Renânia Palatinado, nos quais é corrente o vocábulo Kirchweih, que quer dizer "Inauguração da Igreja". Conecta-se Kerb com Kirmes, que tem origem na palavra Kirmesse, e esta, por sua vez, de Kirchmesse.

Se fôssemos fazer uma tradução literal, Kirchmesse quer dizer "Missa da Igreja". A Festa da Kirmes é a Kirmesfest, ou em uma tradução um pouco forçada seria a "Festa da Missa da Igreja". A designação mais próxima do português é sonoramente parecida com Kirchmesse, que é a "Quermesse". Vale assinalar que a "Quermesse Alemã" tem suas características próprias. É comemorada na data da inauguração solene do templo.

A Comunidade Martin Luther foi inaugurada no dia 11 de outubro de 1959, portanto este ano completando 59 anos. O Kerb era uma comemoração familiar e da localidade. Estas se preparavam com semanas de antecedência, limpando suas casas e fazendo bolos. Na data, todos iam para o Kerb utilizando trajes festivos. A roupa nova que se ganhava no Natal só era estreada no Kerb. Vejam a importância do evento.

Nos antigos costumes dos imigrantes alemães e descendentes, o Kerb era realizado realmente com base na data da inauguração da igreja local. Esta comemoração iniciava no domingo e encerrava na terça-feira, durando 3 dias. Dizem que os pastores da localidade proibiam bailes aos sábados, para que os fiéis não faltassem culto dominical.

Na manhã de domingo, a orquestra contratada para animar os bailes, estava na porta da igreja para conduzir os participantes em cortejo ao salão da comunidade para começar o primeiro baile, este matinal. Hoje preservamos isto na Comunidade Martin Luther, porém o baile acontece no sábado à noite. E o culto também, pois que iria no culto de Kerb no domingo, estando no baile sábado à noite?

No Kerb as famílias enfeitavam as casas e utilizavam roupas festivas. Nestes dias ocorriam bailes locais e visitas às casas. Com muita hospitalidade, a comunidade e familiares eram recebidos nos lares com fatura de alimentos e bebidas.

Em algumas localidades havia o costume de se pregar com alfinetes fitas coloridas na lapela da roupa dos rapazes, que atestava que havia contribuído financeiramente para o pagamento dos músicos. Diz a tradição que o rapaz deveria receber uma fita de cor diferente por noite de Kerb, sendo um ponto positivo estar na terça-feira à noite com as três fitas na lapela. Não saberia dizer se em Languiru se tinha este costume.

Na região sul do Brasil o Kerb já se incorporou como atividade característica das comunidades germânicas. Mesmo havendo a possibilidade de traduzir para "Quermesse", esta festa germânica muito se distingue da quermesse de origem lusitana e hispânica, muito comum no território latino americano. Esta palavra alemã já tem espaço próprio no vocabulário sulino.

Folha Popular – O Kerb é mantido como tradição nas comunidades da região. Como a igreja vislumbra a manutenção desta tradição pelas futuras gerações? Qual o papel da atual geração para perpetuar esta cultura?

Márcio Frank – Esta talvez seja a pergunta mais difícil de responder. Será que nos 100 anos da Comunidade Martin Luther ainda teremos Kerb? Percebe-se "pouca paixão" pelo evento, atualmente. Talvez pelo individualismo que está cada vez mais presente em nossas personalidades. Não se procura mais estes eventos como anos atrás. Percebemos que o Kerb ainda é festejado pelos que ainda

estiveram presentes na inauguração, na construção do templo, mas não tanto dos que hoje apenas frequentam, são membros, porém não estiveram envolvidos na história de fundação. O papel da atual gestão é convidar, é mostrar o quão importante é mantermos a história da casa de Deus, onde recebemos o Batismo, fomos Confirmados, casamos e seremos sepultados. Além de dominicalmente ter a proposta de abastecer nossa fé para a nossa lida diária. Lembrando ainda, que a Comunidade têm diversos grupos, onde pode-se buscar a convivência em Comunidade para se sentir abraçado por Deus, colocando seus dons a serviço.

Folha Popular – Como foi esta história da Comunidade Martin Luther?

Márcio Frank – A Comunidade Martin Luther comemora em 2018 seus 59 anos. Um pouco da História: Convidados pelos pastores Wilhelm Ziebarth da Paróquia Evangélica Teutônia Centro e Werner Wahlheuser da Paróquia Evangélica Teutônia Norte, moradores da vila de Languiru reuniram-se na noite de 02 de setembro de 1954 no salão de Albino Gräbin (antiga Casa Velha) e decidiu-se pela fundação da Comunidade Evangélica Martin Luther de Languiru. Conforme o livro de atas, inscreveram-se como membros fundadores da Comunidade: Augusto Michel, Bertholdo Stapenhorst, Esmilo Schneider, Roberto Dreyer, Arlindo Hepp, Helmuth Rührwien, Ulysses Closs, Lauro Dickel, Affonso Schneider, Alfredo Driemeier, Ivo Fensterseifer, Alcides Schneider, Oswaldo Kilpp, Oscar Otto Karrer, Erno Eckel, Henrique Horst, Albino Gräbin, Hedo Anildo Gräbin, Gustavo Ahlert, Hubert Scherer, Hugo Weirich e Milton Schneider. Na mesma noite foi eleita a primeira diretoria da Comunidade: Presidente – Augusto Michel; Vice-presidente – Bertholdo Stapenhorst; Tesoureiro – Roberto Dreyer; Secretário – Milton Schneider. O presidente eleito comunicou aos presentes que já fora escolhido um terreno na Rua Major Bandeira destinado para a construção da futura igreja da Comunidade. Em 12 de maio de 1955 a Comunidade recebeu, em doação, da outrora Sociedade Escolar Gluck-Auf, um terreno à rua

Major Bandeira, com um prédio, que serviu por muitos anos como escola, para ser aproveitado como local para celebrar os cultos da Comunidade em caráter provisório.

Em 19 de agosto de 1956, foi lançada a pedra angular da igreja com festividades populares no Salão Grabin. Em 16 de fevereiro de 1957 foi anexado oficialmente à Comunidade o cemitério local que vinha sendo administrado pela Sociedade de Cantores Ouro Branco.

Em 11 de outubro de 1959 a nova igreja foi inaugurada com um culto oficiado pelos pastores Karl Gottschald, presidente do então Sinodo Rio-Grandense e Wilhelm Ziebarth, pároco local. Durante a cerimônia de inauguração da igreja, foram descerradas duas placas em homenagem ao presidente da Comunidade Augusto Michel e ao Pastor Ziebarth, pela dedicação na construção da igreja e na obtenção dos sinos. Os dois sinos que temos na igreja foram doados pela Comunidade Evangélica de Biebesheim na Alemanha e foram instalados, em cerimônia festiva, numa armação de madeira ao lado da igreja em 25 de setembro de 1960. Em 01 de janeiro de 1965 o pastor Ziebarth aposentou-se e foi substituído pelo pastor Arno Wartschow. Em 02 de agosto de 1967 foi decidida a construção de um Centro Evangélico no terreno da antiga escola. Esse Centro Evangélico foi inaugurado em dezembro de 1971. Somente em 05 de maio de 1974 os sinos repicaram do alto da torre da igreja. Neste culto, o pastor emérito Ziebarth, como convidado especial, fez seu último pronunciamento perante a comunidade. Em 1980, o pastor Arno Wartschow foi substituído pelo pastor Martin Backhouse. Em 1983, assumiu a Paróquia Evangélica Teutônia Sul o pastor Nelson Wahlbrinck. Com a criação do segundo pastorado da Paróquia Evangélica Teutônia Sul, Languiru recebeu, em fevereiro de 1985, o pastor Yedo Brandenburg. Em 15 de setembro de 1996, foi inaugurado o novo Centro Comunitário Martin Luther. Desde 14 de outubro de 1998, fazemos parte da Paróquia Evangélica Teutônia Centro. Ainda atendeu a Comunidade o Pastor Ênio Fucks de 2004 - 2010. Desde então, está na Comunidade o pastor Márcio Sedinei Frank.

**folha Popular**

PROPRIEDADE:

Folha de Teutônia - Gráfica e Editora Jornalística Ltda.  
CNPJ - 90240235/0001-43  
Registro no Ofício de Registro Civil, Pessoas Jurídicas,  
Títulos e Documentos de Estrela, N° 01/87.  
Fundada em 01° de maio de 1985 por:  
Valdir Inácio Schardong (em memória)  
Deolí Gräff

SÓCIOS-DIRETORES:

Nanci Brune, Sílvio Brune, Tânia Maria Schardong,  
Carline Schardong e Cristiane Schardong

JORNALISTA RESPONSÁVEL  
E EDITOR:

Lucas Leandro Brune  
Jornalista Profissional Diplomado  
(Reg. Prof. MT/DRT-RS N° 14333)

REDAÇÃO:

jornal@popularnet.com.br

PUBLICIDADE E HOMENAGENS:

publicidade@popularnet.com.br

**Grupo Popular**  
RADIO - JORNAL - REVISTA - MÍDIAS ELETRÔNICAS

SEDE:

Rua Senhor dos Passos, 441  
Bairro Languiru - Teutônia/RS  
Caixa Postal 13  
CEP: 95890-000  
Telefone (51) 3762-2440

Os artigos assinados são de inteira responsabilidade de seus autores e não traduzem necessariamente a opinião do jornal nem a do editor.

# a tradição do Kerb

## Comunidade Martin Luther comemora Kerb neste sábado

O grande desafio, todavia, é manter a tradição deste evento, conforme retrata o próprio pastor da comunidade, Márcio Sedi-nei Frank. “Percebemos que o Kerb ainda é festejado pelos que ainda estiveram presentes na inauguração, na construção do templo, mas não tanto dos que hoje apenas frequentam, são membros, porém não estiveram envolvidos na história de fundação”, salienta.

Por isso, o pastor entende que o papel da atual gestão e das gerações atuais é convidar, mostrar o quão importante é manter a história da casa de Deus, “onde recebemos o Batismo, fomos Confirmados,

casamos e seremos sepultados. Além de dominicalmente ter a proposta de abastecer nossa fé para a nossa lida diária”.

Frank ressalta que o Kerb era uma comemoração familiar e da localidade. “Estas se preparavam com semanas de antecedência, limpando suas casas e fazendo bolos. Na data, todos iam para o Kerb utilizando trajes festivos. A roupa nova que se ganhava no Natal só era estreada no Kerb. Vejam a importância do evento!”, pondera.

Márcio Frank recorda que nos antigos costumes dos imigrantes alemães e descendentes, o Kerb era realizado realmente com base na

data da inauguração da igreja local. “Esta comemoração iniciava no domingo e encerrava na terça-feira, durando 3 dias. Dizem que os pastores da localidade proibiam bailes aos sábados, para que os fiéis não faltassem culto dominical. Na manhã de domingo, a orquestra contratada para animar os bailes, estava na porta da igreja para conduzir os participantes em cortejo ao salão da comunidade para começar o primeiro baile, este matinal”.

A adaptação da programação fez parte das transformações sociais. “Hoje preservamos isto na Comunidade Martin Luther, porém o baile acontece no sábado à noite. E o culto também, pois que iria no culto de Kerb no domingo, estando no baile sábado à noite?”, ressalta com bom-humor.

RESTAURANTE E PIZZARIA  
SALÃO DE EVENTOS E FESTAS

**paladar**

(51) 3762-2634

Rua 3 de Outubro, 376 - Sala 03  
Bairro Languiru, Teutônia

## KERB DA COMUNIDADE MARTIN LUTHER

Data: 13/10/2018

Aniversário de 59 anos da Comunidade

20 horas – Culto

20 horas – Início do jantar no Centro Comunitário

22 horas – Baile com Contato Show

Cartões antecipados com a diretoria

## › CÂMARA DE VEREADORES

# CONTRATAÇÕES EMERGENCIAIS SÃO APROVADAS EM SESSÃO EXTRAORDINÁRIA

PALOMA GRIESANG

A Câmara de Vereadores de Teutônia realizou sessão extraordinária no fim da tarde desta quarta-feira (10/10). Em pauta, três projetos referentes à contratação de servidores, todos aprovados em um encontro com duração de 10 minutos.

O projeto nº 113 autoriza a contratação em caráter temporário e emergencial de motorista. A carga horária é de 40h e o remuneração de R\$ 2.203,52. A contratação é

para acrescentar uma linha no roteiro de transporte escolar para atender a demanda de alunos que se deslocam do Bairro Canabarro para as Escolas Estaduais Gomes Freire de Andrade e Tancredo Neves. A linha que existe está com excesso de alunos, por isso é necessário uma nova linha.

O projeto nº 114 autoriza a contratação de professor de educação infantil em caráter temporário. A carga horária é de 25h, com remuneração de R\$ 2.386,16. A contratação se dará com ordenamento jurídico, para substituir uma professora que pediu exoneração, já que

não há concurso público vigente para o cargo. Para a efetivação da contratação será observada a ordem de classificação do Processo Seletivo Simplificado nº 008/2018.

O projeto nº 115 autoriza a contratação em caráter temporário de professor de educação artística. A carga horária é de 25h, e remuneração de R\$ 2.286,16. A contratação se dará com ordenamento jurídico, para substituir uma professora que está em licença gestante. Todos os projetos foram aprovados por unanimidade.

**ARTE NA RUA**

DIA 21/10/2018  
DAS 10H ÀS 18H

11H INAUGURAÇÃO DA  
RUA COBERTA

ENTRADA FRANCA



O futuro se constrói hoje!

**Teutônia**  
Administração Municipal 2017 - 2020

ARTESANATO - FEIRA DO PRODUTOR - BRECHÓ - FOOD TRUCKS - ERVATEIRA - BRINQUEDOS INFLÁVEIS - PALCO ABERTO - DOAÇÃO DE MUDAS NATIVAS - RECOLHIMENTO DE LIXO ELETRÔNICO - LIGA FEMININA DE COMBATE AO CÂNCER E MUITO MAIS! VENHA PARTICIPAR!



## DE OLHO NA REGIÃO

Lucas Leandro Brune  
lucas@popularnet.com.br

### VALE PAGOU A CONTA PELO EXCESSO

Se o Vale do Taquari tivesse menos candidatos, haveria chance de ao menos eleger um ou dois deputados estaduais e provavelmente um deputado federal. Foram 18 nomes para estadual e outros 10 nomes para federal, sem contar os candidatos que vêm de fora captar seus votos em troca das emendas parlamentares.

Infelizmente, o festival de partidos criados no país também atinge a região, e cada sigla pensa em colocar um nome na disputa apenas para marcar território, não no bem do Vale. O eleitor até demonstrou apoio e solidariedade, basta olhar a votação dos candidatos locais em alguns dos principais colégios eleitorais. Todavia, foi insuficiente.

Em Lajeado, um candidato fez pouco mais de 1.000 votos e para outro faltaram 318 votos para estar eleito deputado estadual. Um mesmo partido colocou mais de 1 candidato a deputado na região, o que demonstra a clara intenção de ter nomes para compor a nominata e servir de escada para os principais candidatos.

Ninguém quer abrir mão. É uma conta difícil de fazer, mas o Vale precisa refletir com urgência e diminuir seus candidatos para alguém ter chance. Devemos parar de ter vaidades e não inflar egos pessoais, sob pena de amargurarmos uma seca prolongada de representatividade.

#### Termômetro

Muitos dos que lançaram seus nomes para deputado nesta eleição o fizeram também como termômetro para a próxima eleição municipal. Queriam "tirar a febre" para ver sua aceitação, porém contribuíram decisivamente para deixar a região com apenas 1 deputado estadual (emprestado), que é Edson Brum, vinculado a Encantado, porém com seu reduto eleitoral focado no Vale do Rio Pardo. E para a esfera federal, "chupamos no dedo", com exceção do respaldo de Lucas Redecker, que foi bem votado em várias cidades e tem vínculos familiares com Taquari, embora a origem seja Novo Hamburgo.

#### Novo

O partido Novo demonstrou nesta eleição que vem com força para frente. Resta acompanhar o posicionamento de suas principais lideranças ao longo do segundo turno e também nos próximos anos. Elegeu o deputado federal mais votado do Estado e o Vale do Taquari, por pouco, não colocou um deputado pelo Novo, Douglas Sandri.

Conversei com Sandri, certa ocasião, em reunião-almoço da Acil de Lajeado. Sentado a seu lado, ouvia ele falar de sua candidatura e proposta de trabalho. Fiquei ouvindo e refletindo. Confesso que seu desempenho me surpreendeu e sua suplência é o melhor que ficou para o Vale. O jovem foi audacioso e quase chegou lá. Que as "lideranças" saibam abrir espaço para este novo líder, não sufocá-lo como habitualmente é feito. Foi ele que liderou o processo de reduzir o tempo para abrir uma empresa na cidade, no governo de Marcelo Caumo.

#### RAPIDINHAS:

- 1) Tem gente que adora política, está distante dela hoje, mas não descarta concorrer a prefeito em sua cidade, fundando o diretório do Partido NOVO.
- 2) Lideranças analisam a criação de diretórios dos partidos em evidência na política nacional, como Novo, Podemos, Patriotas e o PSL.
- 3) Quem pretende se aventurar, após esta eleição, em um vôo mais alto em seu município?
- 4) Quais as chances de termos menos candidatos na próxima eleição pela região?
- 5) Enquanto isso, outras regiões do Estado continuam sobrevoando, colhendo nossos votos e rindo de nossa ingenuidade. Até alimentam nossas vaidades e rivalidades locais para dispersar os votos.

## notícias

IMIGRANTE ▶ CÂMARA DE VEREADORES

# Scheffler sugere sinalização de estacionamentos no Centro



Nelson Egon Scheffler

LUCIANA BRUNE

LUCIANA BRUNE

O vereador Nelson Egon Scheffler (PP), no uso da tribuna durante a sessão ordinária da Câmara de Vereadores de Imigrante, realizada na terça (09/10), apresentou um pedido para que seja disciplinado o estacionamento na área central de Imigrante, especial na Avenida Dr. Ito João Snell.

O vereador sugere a pintura dos espaços, de forma a sinalizar e demarcar o es-

tacionamento de veículos e também reservar vários pontos para estacionamento de motos, sempre organizadas de cinco em cinco. Scheffler detalhou por trechos e pontos sua explanação na tribuna e falou que a ideia sugere será aperfeiçoada pelo oficial administrativo da Mobilidade Urbana e Trânsito de Imigrante e também pelo setor de engenharia, para posterior implantação.

#### Contratação de máquinas pesadas

O vereador também informou aos agricultores interessados que está aberto o pedido para contratação de máquinas pesadas (retro e trator de esteira). Os pedidos, para receber auxílio público, devem ser realizados junto à Secretaria de Agricultura e serão subsidiadas até 10 horas, em até 50% do valor, de acordo com o direito de cada produtor, conforme tabela referência, que observa a movimentação do talão de produtor. "A sucessão rural é um sério problema na agricultura e este apoio é essencial aos agricultores, para incentivar a sua permanência no campo", expressou.

#### Convite para festividades de kerb

Scheffler também estendeu o convite a toda comunidade, em nome da diretoria da Comunidade Martin Luther da Seca Baixa, para participação no jantar baile de kerb no dia 20 de outubro, com início às 19 horas, no Centro Comunitário da localidade. A janta está prevista para 20h30min e os cartões estão sendo vendidos pela diretoria ao valor de R\$ 35,00.

SECRETARIA MUNICIPAL DE EDUCAÇÃO, CULTURA, DESPORTO E TURISMO DE IMIGRANTE

# FEIRA DO LIVRO

18 e 19 de outubro/2018  
Ginásio Municipal de Esportes Imigrante/RS

"Conecte-se ao mundo da leitura."

Fernanda Luiza Joris  
7º ano - EEM 25 de Maio

Participação especial:  
Grupo de Teatro da Univates  
Patrono: Gustavo Czekster

# Comunidade pressiona e comemora aprovação de projeto que permite financiamento para obras

LUCIANA BRUNE

A sessão ordinária da Câmara de Vereadores de Imigrante realizada nesta terça (09/10) registrou uma das maiores presenças de público dos últimos anos. O plenário ficou lotado e muitas cadeiras tiveram que ser buscadas no ginásio ao lado para acomodar a todos. Várias comunidades estiveram representadas, entre elas de Linha Boa Vista 37, Linha Rechts, Linha Rosenthal e moradores da Rua do Moinho. São estas famílias interessadas no projeto de lei nº 020/2018, que esteve na pauta para votação na noite. Na sessão anterior, o assunto já gerou um pequeno debate entre os vereadores e o presidente Fabiano Acadrolli (PP) acabou aceitando o pedido de vistas da vereadora Everlaine Lorenz Loss (MDB), baixando assim o projeto. Também estiveram presentes à sessão o prefeito em férias, Celso Kaplan, e secretários municipais, além de outras pessoas da comunidade que vieram prestigiar a sessão.

Na hora da discussão do projeto, apenas a vereadora Jaqueline Mildner Stevens (PP) não se pro-

nunciou. Os demais emitiram sua opinião. Os três representantes da oposição (MDB), Rejane Birkheuer Prediger, Everlaine Lorenz Loss e Celso Horst, afirmaram ser contra o projeto, o que foi confirmado pelo seu voto posterior. A base do argumento da oposição é ser contra o financiamento e endividamento do Município, e não contra a realização das obras. Rejane destacou que com os juros que serão pagos seria possível fazer várias obras. Everlaine questionou se as demais estradas, algumas, segundo a vereadora, que “fica difícil subir até mesmo de carroça”, também serão asfaltadas.

Os vereadores de situação demonstraram seu apoio à proposta e durante as falas a comunidade foi se manifestando e aplaudindo algumas opiniões dos vereadores. Mesmo que seja proibida a manifestação do público durante a sessão, e diante de vários pedidos de silêncio por parte do presidente do Legislativo, a comunidade seguiu manifestando seu desejo através da vibração e dos aplausos. Entre os argumentos de defesa da situação, foi citada novamente a questão do valor de R\$ 1,7 milhão de



Uma das sessões com maior público nos últimos tempos

reais pagos em precatórios pelo Município, dinheiro este que, segundo eles, poderia viabilizar estas obras com recursos próprios do Município, segundo Fabiano Acadrolli.

A vereadora Ana Paula Rother (PT) disse que inicialmente seu parecer foi contrário ao projeto, mas que buscando mais informações sobre como ocorrerão os trâmites legais, mudou de opinião, sabendo da importância destas obras para as comunidades citadas e do quanto é importante receber o asfalto para famílias que comem poeira todos os anos.

Tiago Caio (PP) citou o exemplo do empréstimo da Vale da Harmonia (do qual a última parcela de cinco anos será paga em abril) dizendo que o Município não deixou de investir nas demais áreas por isso, sendo que a saúde é destaque e a educação também tem recebido inúmeros prêmios e reconhecimentos. Nelson Egon Scheffler (PP) disse que o Município tem saúde financeira para fazer estas obras e este financiamento. Jairo Pott (PP) sugeriu que todos vereadores fossem a Brasília buscar recursos para fazer obras sem financiamento, como ele e seus

colegas fizeram, conseguindo resultados positivos.

Na hora da votação, o projeto foi aprovado por 6 votos favoráveis e 3 contrários. Por força de regulamentação da espécie do projeto, o presidente também teve direito ao voto. Na descrição do projeto, estão previstas obras de capeamento asfáltico nas ruas Getúlio Vargas e 10 de Abril, além da pavimentação asfáltica na Rua do Moinho e Rua Darci Miguel Galvani, além de trechos das estradas de Boa Vista 37, Linha Rechts e Garibaldi, Linha Rosenthal e Linha Seca Baixa.



## PODER DAS PALAVRAS

Luciana Brune  
luciana@popularnet.com.br  
www.poderdaspalavras.com.br

Quantas vezes você já usou? Continuando usando o tempo todo ou todos os dias? Não encontrei algo confortável que concedesse benefícios semelhantes?

Quantas vezes você teve vontade de falar alguma coisa e acabou optando pelo silêncio?

Quantas vezes tinha uma opinião e concordou com outra apenas para não entrar num atrito desgastante?

Quantas vezes neste período pré-eleições você escolheu calar em vez de se manifestar?

Quantas vezes você aceitou executar alguma tarefa contra a vontade?

## SAPATO APERTADO?

Quantas festas frequentou porque os amigos ou família preferiam aquele programa em detrimento de outro?

Quantas vezes aceitou comer aquele prato cheio de sobremesa só para fazer a alegria de quem preparou com amor e carinho, ou seja, para não decepcionar?

Quantas regras que você seguia já cansou de cumprir?

Você já foi para alguma festa com sapato apertado? Responda sinceramente: tem coisa mais tensa do que sentir-se desconfortável ou não conseguir prestar atenção no ambiente porque está de olho na primeira cadeira que liberar para se sentar por alguns minutos? Ou então, do que não conseguir parar de pensar no quanto seria gostoso estar de pés descalços, podendo dançar e se divertir pra valer?

Muitas pessoas, na faixa dos 30, 40 a 50 anos, costumam expressar que “sapato apertado nunca mais”. Mulheres que

depois de anos e anos desfilaram sobre saltos altíssimos para impressionar ou, simplesmente, para manter a tal elegância tão prestigiada, ou o respeito consequência em parte da sua aparência profissional, aos poucos, abrem mão de tal escolha pelo simples prazer do conforto e bem-estar.

Independente da escolha de sujeitar-se à dor ou ao ressentimento, que é de livre arbítrio de cada ser humano, é preciso lembrar que tudo tem um limite. A gente não consegue usar sapato apertado o tempo todo, 24 horas por dia, todos os dias. A gente não aguenta calar sempre, assim como não consegue ficar o tempo todo omissa diante de nossas preferências.

Tudo tem limite. Fique atento ao seu!

Sapato apertado tem limite, tempo de exposição máxima, e isso é algo que cada um precisa decidir por si mesmo: até que ponto vale a pena?

# notícias

CARLOS BARBOSA > EDUCAÇÃO

## Escola em construção no Bairro Navegantes será de tempo integral

Educandário atenderá mais de 300 alunos

FONTE: ASSESSORIA DE IMPRENSA

A construção da Escola Municipal de Ensino Fundamental de Tempo Integral Governador Leonel de Moura Brizola está em andamento em Carlos Barbosa. A instituição de ensino do Bairro Navegantes, quando entregue à comunidade, atenderá mais de 300 alunos, do primeiro ao nono ano, nos turnos da manhã e tarde.

O espaço contará com 12 salas de aula, distribuídas em blocos, um refeitório, um ginásio coberto com arquibancadas, vestiários, cozinha, salas administrativas, biblioteca e laboratórios de informática e de ciências. A obra totaliza investimento de R\$3.151.926,23, e está sendo custeada pelo Governo Federal. A Administração Municipal de Carlos Barbosa ficou responsável pela terraplanagem e canalização pluvial, com investimento de R\$1.156.958,34.



ANDRESSA SCOTTÁ / DIVULGAÇÃO

Obras estão em andamento

### > HABITAÇÃO

## INICIAM OBRAS DE INFRAESTRUTURA DO EMPREENDIMENTO MINHA CASA, MINHA VIDA

FONTE: ASSESSORIA DE IMPRENSA

Nesta semana iniciaram as obras de infraestrutura no terreno que irá receber o empreendimento com apartamentos do Programa Minha Casa, Minha Vida - Faixa2, localizado entre as ruas 21 de Abril e José Raimundo Carlotto, em Carlos Barbosa. Os trabalhos iniciais contemplam a limpeza, com remoção dos materiais indesejados, além de serviços terraplenagem.

O prazo de inscrições para os apartamentos encerrou na sexta-feira (05/10). A secretária de Assistência Social e Habitação, Jéssica Dalcin Andrioli, informa que foram realizadas 35 inscrições, que passarão pelo sistema de pontuação para classificação e posterior avaliação da Caixa Econômica Federal.

Terraplenagem é um dos primeiros passos

DIVULGAÇÃO

  
**Sem Cheiro**  
Shampoo e Sabonete

**Neutralize os odores**  
causados por sistemas de produção de  
animais, indústrias, cozinhas e outros.

[semcheiro.com](http://semcheiro.com)



\*\* Imagem meramente  
ilustrativa.

Assine a  
**Folha Popular\***  
e receba um  
kit de produtos  
**Sem Cheiro.**

\*Saiba mais (51) 3762.2440

# Mais de 80 exames são realizados em ação do Outubro Rosa

FONTE: ASSESSORIA DE IMPRENSA

O mês de outubro é marcado pela prevenção da saúde feminina em todo o mundo. Além dos cuidados contra o câncer de mama, a luta do Outubro Rosa se estende a outras neoplasias que podem ocorrer no aparelho reprodutor feminino, como o câncer de ovário ou do colo do útero.

Para garantir a prevenção da saúde das mulheres garibaldenses, a Prefeitura, por meio da Secretaria Municipal da Saúde, realizou uma ação no sábado (06/10), quando as Unidades Básicas de Saúde (UBSs) Central e São Francisco estiveram em funcionamento.

Foram realizadas mais de 50 coletas de citopatológico e mais de 30 exames de mamas, com encaminhamento para mamografias, nos casos necessários.

A iniciativa das mulheres que aproveitaram o dia para buscar atendimento foi elogiada pela secretária municipal da Saúde, Simone Agostini de Moraes. “É muito importante manter os exames preventivos sempre em dia. Quando o câncer é diagnosticado precocemente, a chance de cura é muito maior”, ela lembra.

Para chamar a atenção da população ao tema, prédios públicos são iluminados na cor rosa neste mês. Em Garibaldi, a fachada da Câmara de Vereadores, Igreja Matriz São Pedro e sede da Liga Feminina de Combate ao Câncer estão iluminadas em rosa. Além da decoração na cor, as UBSs disponibilizam material informativo para conscientizar, especialmente, sobre o autoexame regular das mamas.

A ação do Outubro Rosa integrou a programação alusiva aos 118 anos do município de Garibaldi, que terão sequência até o final deste mês.



JEAN TEIXEIRA/DIVULGAÇÃO

Atendimentos foram feitos no sábado

## > EMPREENDEDORISMO

### MUNICÍPIO VIVE MOMENTO POSITIVO PARA ABERTURA DE NOVAS EMPRESAS

FONTE: ASSESSORIA DE IMPRENSA

Para o desenvolvimento socioeconômico, a Prefeitura de Garibaldi trabalha políticas de incentivo para a captação e instalação de empresas no município.

No primeiro semestre deste ano, foram abertas 300 novas empresas em Garibaldi, um crescimento de 35% em relação ao mesmo período do ano passado e de 50% em relação ao segundo semestre de 2017.

Para o secretário municipal de Planejamento, Indústria e Comércio, Fernando Romio, o crescimento do empreendedorismo se deve a fatores como a desburocratização para a abertura de microempresas e o momento econômico. “Ao deixar de serem empregados, muitas pessoas resolvem abrir seu próprio negócio”, avalia Romio.

Localizada no bairro Simonaggio, a Jeet Tecnologia em Plásticos é uma das empresas que colhe os frutos do crescimento no município. Após ser fundada como uma microempresa em Bento Gonçalves, veio a Garibaldi em busca de um espaço maior. Logo, o pavilhão de 300m<sup>2</sup> no bairro Guarani também ficou pequeno para a expansão do maquinário para a produção dos produtos plásticos.

Há cerca de dois anos, a empresa conta com sede própria com o dobro da estrutura, com a meta de chegar aos 1.200m<sup>2</sup> de área industrial.

Os sócios-proprietários Rodrigo Fraga Aimi e Diogo Michelon atribuem o êxito aos investimentos feitos anos atrás. “Em cenários de baixa na economia estamos investindo, para estarmos estruturados quando o mercado estiver mais aquecido”, analisam.

#### Sala do Empreendedor

Neste mês, completa um ano a Sala do Empreendedor, espaço localizado junto ao Centro Administrativo Municipal onde são oferecidas informações e serviços relacionados à abertura e manutenção de empresas de todos os portes, com o objetivo de disponibilizar atendimento personalizado e ágil.



PRISCILA PILLETTI/DIVULGAÇÃO

Jeet Tecnologia é uma das empresas instaladas no município

SECRETARIA DE ESTADO DA CULTURA, TURISMO, ESPORTE E LAZER APRESENTA:



NAS TRILHAS DO PENSAR

COM GIOVANNI MATTIELLO E BANDA

Projeto que incentiva o desenvolvimento cultural e musical em 25 SHOWS PALESTRAS para estudantes da rede pública estadual, dos anos finais do Ensino Fundamental e Ensino Médio.

SAIBA MAIS

 @dasociologiaaorock  
 www.giovannimattiello.com.br

PATROCÍNIO

GRUPO  
**REDESUL**  
CONECTADOS À GENTE SE ENTENDE

FINANCIAMENTO

 **Pró-cultura RS**  
LEI DE INCENTIVO E FUNDO

 GOVERNO DO ESTADO  
RIO GRANDE DO SUL  
SECRETARIA DA CULTURA,  
TURISMO, ESPORTE E LAZER

Produtora Cultural: Greice Veronese Locatelli Mattiello  
 © (54) 99174-3176 @greice.mattiello@gmail.com

# notícias

WESTFÁLIA ▶ AÇÃO DO COMDICA

## Valorização da vida será tema de evento hoje



FONTE: ASSESSORIA DE IMPRENSA

Conscientizar a comunidade para um trânsito mais seguro e a valorização à vida. Pensando nestes objetivos que o Conselho Municipal dos Direitos da Criança e do Adolescente (COMDICA) de Westfália promove hoje, quinta-feira (11/10), o evento “Vida Urgente: mobilizando para salvar vidas”. A programação é gratuita e aberta a comunidade.

A programação especial iniciará às 19h30min, tendo por local

a Associação Cultural e Esportiva Fluminense, no Centro. No início da atividade, a Administração Municipal de Westfália realizará a entrega simbólica do prêmio aos contemplados da extração municipal do programa Nota Fiscal Gaúcha: Helena Hollmann Bagio, Kurt Magedanz e Carlos Adriano Caye.

Na sequência, a presidente da Fundação Thiago de Moraes Gonzaga, Diza Gonzaga, ministrará a palestra “Vida Urgente: mobilizando para salvar vidas”. Em sua fala, ela abordará os cui-

dados no trânsito e a valorização da vida. Durante a noite, ainda será apresentado o espetáculo “Exército dos Sonhos”, que tem como tema “Sonhar pode mudar o mundo, e se for com um exército pode salvar vidas” e é inspirado em fatos reais.

O recurso para a realização da atividade é proveniente das doações e dedução do Imposto de Renda dos anos de 2017 e 2018 para o Fundo Municipal da Criança e Adolescente de Westfália. Tanto a comunidade westfaliana quanto a comunidade regional estão convidadas para prestigiar a programação, que promete promover uma profunda reflexão a todos os participantes.

A programação é uma realização do COMDICA e conta com apoio da Prefeitura Municipal de Westfália, do Departamento Municipal de Assistência Social (DMAS) e do Centro de Referência de Assistência Social (CRAS).



FOTOS: DIVULGAÇÃO

### EXÉRCITO DOS SONHOS

“Sonhar pode mudar o mundo, e se for com um exército pode salvar vidas”

O espetáculo “Exército dos Sonhos” é um forte atrativo para jovens e repercute de forma comovente na plateia. A peça conta a história de quatro jovens amigos em situações cotidianas: seus sonhos e sua irreverência diante da vida e dos perigos que ela possa apresentar.

É inspirado em fatos reais e tem como objetivo provocar a reflexão, estimulando o comportamento seguro no trânsito.

### VIDA URGENTE

O Vida Urgente é um programa de conscientização e valorização à vida, desenvolvido pela Fundação Thiago de Moraes Gonzaga, criada em 1996 por Régis e Diza Gonzaga. Tem como foco principal o trânsito. O casal é pai de Thiago e criou a Fundação em homenagem ao filho, que perdeu a vida aos 18 anos em um acidente de trânsito em Porto Alegre.

A Fundação Thiago de Moraes Gonzaga, bem como o Vida Urgente, tem como missão principal preservar e valorizar a vida. Promove programas educativos, culturais e informativos, direcionados a crianças, adolescentes, jovens e adultos com o intuito de desenvolver a humanização no trânsito.

### UM ANO DE FALECIMENTO MARCIEL LUIZ HOLLMANN

Na estrada da vida repentinamente tivemos que mudar o rumo e iniciar uma nova caminhada com tristeza, saudade e um coração quebrado.

O dia 13 de outubro jamais será esquecido por nós. A sua partida foi tão inesperada, nosso querido filho, irmão, sobrinho, Marciel Luiz Hollmann.

Marciel, foste um grande exemplo de bondade, de honestidade, de caráter, uma pessoa fantástica que deixou muitos amigos e todos os seus familiares com sentimentos de saudades, sempre seguiu pelos bons caminhos de nosso Senhor Jesus Cristo.

Os pais renovam os agradecimentos ao Hospital Ouro Branco, ao hospital Santa Casa de Porto Alegre, ao hospital de Montenegro, a



prefeitura de Teutônia, a funerária Diersmann, a firma Lactalis, ao pastor Irineu, ao coral Misto da Geralda e à Oase da Wolf.

“A vida é uma passagem, a morte uma viagem, certamente nos reencontraremos e de mãos dadas seremos eternamente felizes. É nessa esperança que nos agarramos para continuar a nossa caminhada.”

Saudades eterna dos pais Silvio e Leni, da irmã Marisa, e dos sobrinhos Rafael e Yasmim.



### NOTÍCIAS DA PREFEITURA MUNICIPAL DE WESTFÁLIA

#### Programa Diversificar 2018

Já está em andamento o Programa Diversificar 2018, que tem como objetivo o incremento e a diversificação na produção agropecuária, através da concessão de subsídio aos produtores rurais com inscrição ativa no Talão de Notas Fiscais de Produtor Rural. Para obterem o subsídio, produtores devem comparecer à Secretaria de Agricultura e Meio Ambiente até o dia 30 de outubro, comprovando, mediante documentos fiscais, despesas relacionadas à atividade agropecuária. Mais informações podem ser obtidas pelo telefone (51) 3762-4553.

#### Transporte de pacientes

A Secretaria de Saúde solicita que os pacientes que necessitem de transporte para consultas e exames informem a Unidade Básica de Saúde com, pelo menos, dois dias de antecedência. Assim, poderá ser feita uma melhor organização do transporte de pacientes. Mais informações podem ser obtidas pelo telefone (51) 3762-4312.

#### Everminação Bovina

Está em andamento a segunda etapa do programa de Everminação Bovina. Na próxima segunda-feira, dia 15 de outubro, devem deixar seus animais presos: Sildo Heemann, Osvino Greff, Renato Kreimeier, Edgar Brackmann, Nelson Goldmeier, Helena Schneider, Ingo Markus, Ricardo Dickel, Romeu Sackser, Hedo Wahlbrinck, Nestor Trapp, Osmar Eggers/Rudimar W., Ivanor Horst/Ivanir Horst, Nelmo Ahlert, Isabel Birkheuer, Elmo Spellmeier, Henrique Decker, Ivo Dannebrock, Enio Brune, Adriano Horst, Lauro Kortz, Hedo Rutz, Nelsi Ahlert, Zilmar Rutz, Jovani Agostini, Bruno Wahlbrinck, Elmo Pott, Gilberto Magedanz, Claimar Kohl e Everton Magedanz. Mais informações pelo telefone (51) 3762-4553, com a Secretaria de Agricultura e Meio Ambiente.

#### Informações das entidades:

O Grupo de Idosos Os Westfalianos, de Linha Berlim, realiza no próximo sábado, dia 13 de outubro, seu tradicional baile. O início será às 13 horas, tendo por local o Esporte Clube Juventude. A animação ficará por conta do Musical Águia Azul, de Venâncio Aires. Ingressos terão o custo de R\$ 7,00. Participe você também!

# Vereador pede inclusão de obras na Lei Orçamentária Anual

PALOMA GRIESANG

**N**a sessão da Câmara de Vereadores de Poço das Antas de segunda-feira (08/10), apenas o vereador Leonardo José Flach (PTB) utilizou a tribuna. Ele agradeceu à administração municipal pela atenção dada à troca das proteções da ponte na Rua Décio Loureiro, em Boa Vista. Pediu também, que seja verificada a situação da ponte da comunidade Mão de Deus. “Ela foi recuada uma vez, mas tem uns buracos. Uma camada de asfalto que for colocada em cima, de repente, com pouca coisa poderia se ajeitar isso”, avalia.

Ele também utilizou o espaço para defender a indicação nº 06, encaminhada por ele, em que pede a inclusão de três obras na Lei Orçamentária Anual (LOA) de 2019. São elas: alargamento da ponte na Rua Vanir Schneider; pavimentação asfáltica na estrada geral de Santa Inês, da iminência da casa de Gilberto Weimen até a sociedade; pavimentação asfáltica da Rua Hedio Lourenço Dilli, em Boa Vista, especialmente do fim do perímetro urbano até o início do asfalto na zona rural da mesma rua.

Conforme lembrado pelo vereador, esta são obras que ficaram em primeiro, ou segundo, lugar entre as prioridades apontadas por essas comunidades nas audiências públicas para elaboração do Plano Plurianual. Ela avalia que a realização das obras é uma forma de respeito às pessoas que participaram destas reuniões. “Nada mais justo do que serem atendidas, já que será o terceiro ano desta administração”, pontua. A indicação foi aprovada por unanimidade pelos demais vereadores.

## Vereadora segue de licença

Os vereadores aprovaram também a prorrogação do afastamento da vereadora Andréia Brinckmann Griebeler (PDT). Ela se recupera de um procedimento cirúrgico. A vereadora tinha licença até o dia 20 de outubro, mas conforme perícia do INSS, precisará de mais dias de licença para a recuperação. Sendo assim, o prazo foi estendido até o dia 15 de novembro. Assim, o suplente Leonardo Olávio Griebeler (MDB) segue os trabalhos por, pelo menos, mais duas sessões.

## Próxima sessão na SUBV

A primeira sessão da Câmara de Poço das Antas, que será no dia 22 de outubro, será realizada na Sociedade União de Boa Vista - SUBV. A sessão fora da Câmara faz parte do projeto de levar as sessões até as comunidades do interior. Esta será a primeira sessão fora das dependências da Câmara. Para que a comunidade possa comparecer, já que este é o objetivo, a sessão começará um pouco mais tarde, às 19h30min.



Vereador Leonardo José Flach

PALOMA GRIESANG



## NOTÍCIAS DA CÂMARA DE VEREADORES DE POÇO DAS ANTAS

### Três projetos de lei aprovados

Três projetos de lei de autoria do Executivo foram aprovados na sessão ordinária de segunda-feira (08/10). Além de um requerimento de prorrogação de afastamento. Todos aprovados por unanimidade. Matérias que deram entrada na pauta de votação:

**Projeto de lei nº 040**, de autoria do Executivo, aprova o calendário de eventos do Município de Poço das Antas.

**Projeto de lei nº 041**, de autoria do Executivo, autoriza realizar despesas para promover as programações alusivas às comemorações do Natal e Dia do Idoso.

**Projeto de lei nº 041**, de autoria do Executivo, autoriza abrir Crédito Adicional Especial no valor de R\$ 150.000,00 com a inclusão de meta no PPA, LDO e Orçamento vigente, para alocar despesas decorrentes de pavimentação asfáltica e de construção de prédio industrial, com recursos de excesso de arrecadação.

**Memorando nº 010**, da vereadora Andréia Brinckmann Griebeler, solicitando a prorrogação de afastamento para recuperação pós-procedimento cirúrgico.



## NOTÍCIAS DA ADMINISTRAÇÃO MUNICIPAL DE POÇO DAS ANTAS

### Doação de Roupas

No sábado, dia 20 de outubro, o Centro de Referência e Assistência Social (CRAS) estará promovendo o Dia D da Campanha de Doação de Roupas para os municípios de Poço das Antas. Será no antigo hospital, na Rua 25 de Julho. Estará aberto ao público das 8h às 11h30min. É preciso ter sacolas para levar as roupas para casa. Na oportunidade, roupas em bom estado de uso serão recebidas.

### Outubro Rosa

No sábado, dia 20 de outubro, das 07h às 13h, acontece na Unidade Básica de Saúde, a mobilização municipal de cuidados da saúde da mulher e do homem, referentes ao Outubro Rosa e Novembro Azul.

Serão oferecidos:

- Rastreamento de câncer de próstata;
- Rastreamento de câncer de colo do útero e mamas;
- Orientação nutricional;
- Orientação odontológica;
- Testagens Rápidas de HIV, Sífilis e Hepatites Virais;
- Revisão e atualização de carteiras de vacinação do adulto e infantil;
- Revisão e atualização do Cartão SUS.

Estes serviços também são oferecidos em horário normal de funcionamento do Posto de Saúde e em especial nos meses de outubro e novembro. Neste dia (20/10), não serão realizados atendimentos e procedimentos não relacionados com esta mobilização.

## ESTRELA ▶ POSSE

### DR. FIGUEIRÓ TOMA POSSE HOJE NO REGISTRO DE IMÓVEIS



Miguel de Oliveira Figueiró

DIVULGAÇÃO

LUCIANA BRUNE

O Dr. Miguel de Oliveira Figueiró toma posse no Registro de Imóveis de Estrela no dia de hoje (11/10), às 11 horas, no Fórum de Estrela. O registrador e professor toma posse na direção do Foro da Comarca de Estrela, assumindo o Registro de Imóveis, cuja titularidade já exerceu de 1968 a 1991.

Com a experiência constante (do resumo a seguir), pretende, com a ajuda e colaboração de todos os profissionais, atuar na regularização fundiária, rural e urbana, implantada pela Lei Federal 13.465/2017 e normativas federais, estaduais e municipais.

Miguel Oliveira Figueiró é registrador titular concursado do sexto Cartório de Registro de Imóveis de Porto Alegre. Doutorado em Direito e com pós-graduação em Ecologia e problemas

ambientais, Sociologia urbana, Direito Notarial e registral, Direito Político, Direito Civil, Direito Imobiliário e registral. Aprovado em mais de sete concursos públicos e impetrado diversos “MS” e “HC”

Suas principais competências são no Direito Constitucional, Direito Administrativo e Direito Registral Imobiliário. Além do Registro de Imóveis de Estrela, já exerceu a função de Oficial de Registros Públicos de Bom Retiro do Sul, Oficial de Registro de Imóveis de Arroio do Meio (1965 a 1968), Escrivão Eleitoral de Arroio do Meio, Escrivão Eleitoral de Estrela. Também atua como professor universitário da rede privada desde 2001, ministrando aulas de Direito Constitucional, Notarial e Registral, Processo Civil, Ambiental e Administrativo.

# eleições

VALE DO TAQUARI ▶ **PRESTÍGIO COM CANDIDATOS A DEPUTADO ESTADUAL**

## O QUE ESPERAR DO SEGUNDO TURNO?

LUCAS LEANDRO BRUNE

E aqui estamos diante do enfrentamento que vinha sendo desenhado há algumas semanas pelas pesquisas de intenção de voto: Bolsonaro x Haddad. Em quem votar no segundo turno? Para 24,69% dos eleitores, o dilema está estabelecido de maneira contundente e restam poucos dias para resolvê-lo.

Este percentual representa aqueles brasileiros que, no primeiro turno, escolheram um dos outros candidatos à Presidência da República por discordar da polarização extrema proposta pelos bolsonaristas e pelos petistas. De que maneira se comportará este quase um quarto do eleitorado que votou em algum candidato? Para qual lado penderão estes votos válidos: para o 13 ou para o 17? Ou serão em branco ou anulados?

Se você não quer mais ver o PT no governo, cansou da corrupção "liderada pelo partido", não acredita mais no discurso da bandeira vermelha, se mostra cético a este modelo, (acrescente os demais argumentos que quiser)... Então seu voto, no segundo turno, deverá ser de Jair Bolsonaro.

Se você não concorda com as posições extremistas, radicais e duvidosas, aliadas a falas midiáticas, ao conservadorismo, ao modelo de direita do Bolsonaro, (acrescente os demais argumentos que quiser)... Então, seu voto, no segundo turno, deverá ser em Fernando Haddad.

No entanto, se você não compactua com nenhuma das duas candidaturas, enxerga problemas nos dois candidatos, o que fazer? Esta é uma dúvida comum que tenho escutado de muitos eleitores. Ninguém apresentou uma solução adequada para esta equação: caminhar no terreno novo e desconhecido; caminhar pelo terreno espinhoso e já conhecido?

Para quem pensa em anular ou votar em branco, a informação é que estará colocando seu voto no lixo e empurrando para os demais a responsabilidade da escolha. Ou seja, abster-se-á de votar. Depois, não adiantará só reclamar dos eleitos, porque não ajudou a escolher alguém melhor.

Para incrementar o caldo, ainda há outros 8,79% de eleitores que votaram em branco ou anularam os seus votos no primeiro turno. Eles manterão o voto desta maneira ou optarão por outro candidato ou engrossarão o coro da abstenção?

E os eleitores que não compareceram às urnas (20,33% de abstenção) tomarão qual decisão no segundo turno? Virão votar? Escolherão um candidato? Votarão em branco ou anularão?

O bom da democracia está no voto secreto. Portanto, dia 28 de outubro, você poderá escolher o candidato que considera mais adequado, votar nele e não falar para ninguém. Boa sorte na sua decisão!

# Arroio do Meio e Lajeado que mais prestigiaram

*Teutônia e Estrela também tiveram índices superiores a 55% de votação em candidatos da região para deputado estadual. Para federal, nenhum município atingiu 50% dos votos*

LUCAS LEANDRO BRUNE

**T**er um bom candidato na cidade atrai os eleitores a votarem neste nome para representá-lo na Assembleia Legislativa. Arroio do Meio deu prova disso, pois 83% dos votos válidos para deputado estadual foram direcionados para um dos 18 candidatos com vínculo à região. Claro que o destaque foi o ex-prefeito por 8 anos, Sidnei Eckert (MDB), que atingiu 8.195 votos dos 12.893 que foram válidos para deputado estadual, totalizando 63,56% dos votos válidos. Além disso, outros 2.506 arroioenses votaram nos demais 17 candidatos.

# 83%

**dos votos válidos a estadual em Arroio do Meio foram para candidatos da região**

# 66,5%

**dos votos válidos a estadual em Lajeado foram para candidatos do Vale do Taquari**

Em Lajeado, 66,53% dos votos válidos para deputado estadual se dirigiram a um dos 18 nomes da região. Destaque para 5 nomes de Lajeado, que foram os mais votados. Um total de 9 candidatos do Vale fez mais de 1 mil votos em Lajeado. Dos 43.626 votos válidos para deputado estadual, 29.026 se dirigiram a um candidato regional. Somente 14.600 "escaparam" para fora.

Dentre as cidades sedes de Zonas Eleitorais, Estrela ficou com o terceiro lugar em aproveitamento de votos para candidatos do Vale. Com 55,44% dos eleitores confiando em um dos 18 nomes, o destaque ficou com o vice-prefeito Valmor Griebeler (PV), que atingiu 4.479 votos dos 18.578 válidos (24,10%).

Em Teutônia, três candidatos se sobressaíram na votação: Mareli Vogel (PP) e Reginaldo Moraes (DEM) são de Teutônia; Enio Bacci (PDT) tem forte ligação com o partido e também superou a casa dos 1 mil votos. No Município, 55,26% dos 17.336 votos para deputado estadual se direcionaram a candidatos da região. Somente 7.756 votos "escaparam".

Para se ter uma ideia de como o eleitor tem ligações fora e dispersa votos, só em Teutônia, 235 candidatos fizeram votos para deputado federal e outros 369 foram votados para deputado estadual, incluindo os candidatos da região.

### "Compra oficial de votos"

As emendas parlamentares dos deputados federais com mandato dissipa as chances de um candidato local surgir e atingir boa votação, porque as emendas amarram os políticos locais - prefeitos, vice-prefeitos, vereadores, presidentes de partido - a buscarem votos para o deputado federal que enviou o dinheiro durante seu mandato. É a política do toma lá, dá cá. Enquanto for este o jogo, possivelmente será rara a oportunidade de um candidato do Vale do Taquari tenha êxito e consiga uma cadeira na Câmara dos Deputados.

Na eleição de 2018, novamente este fenômeno ficou comprovado, pois em nenhuma das maiores cidades da região - sedes de Zonas Eleitorais - e nem nos municípios da 125ª Zona Eleitoral houve mais de 50% dos votos canalizados para os 10 candidatos vinculados à região.

TEUTÔNIA > SAÚDE PREVENTIVA

# Toxoplasmose e segurança alimentar

**A** ocorrência recente de surtos de toxoplasmose nos leva a refletir um pouco mais sobre esta doença, que tem entre as principais formas de transmissão a ingestão de alimentos ou água contaminada – por isso sua ligação com a segurança de alimentos.

## O que é?

A toxoplasmose é uma das zoonoses (doença transmitida dos animais para o homem) mais comuns em todo o mundo. É causada pelo protozoário *Toxoplasma gondii*, que é encontrado nas fezes de gatos e outros felinos, podendo se hospedar em humanos e outros animais.

## Sintomas

O indivíduo adulto e saudável nem sempre percebe que teve a infecção, pois a maioria dos casos não apresenta sintomas e a cura geralmente é espontânea. Algumas pessoas podem apresentar sintomas como: febre, mal estar, cansaço/fraqueza, sensibilidade dos gânglios do pescoço e algumas vezes precisam ser tratadas. Numa pequena porcentagem de pessoas podem-se desenvolver problemas de visão.

## Formas de transmissão

A toxoplasmose tem como hospedeiro definitivo o gato, mas estes não transmitem a doença de forma direta. Para haver contaminação é necessário que as fezes do gato estejam contaminadas (gato com a doença) e que o oocisto (forma infecciosa do *Toxoplasma*) esteja esporulado. A esporulação do oocisto acontece aproximadamente 2 dias após a defecação e a doença é transmitida ao homem quando este entra em contato e faz a ingestão de fezes contaminadas, mas a principal forma de transmissão ocorre ao ingerir carnes mal cozidas, água, frutas e vegetais contaminados. São raros os casos

em que a doença é transmitida por via de transfusão de sangue.

Os gatos se contaminam se alimentando de ratos, pássaros, insetos ou carne crua contaminada. Por isso, é importante que sejam alimentados com ração animal processada.

## Toxoplasmose e gestação

Quando a primeira infecção pelo *Toxoplasma gondii* ocorre durante a gravidez, a doença pode ser transmitida de mãe para filho pela placenta, uma condição denominada toxoplasmose congênita.

A toxoplasmose congênita pode causar aborto e danos neurológicos e/ou oculares ao feto, incluindo a microcefalia ou hidrocefalia, calcificações cerebrais, retardo mental, estrabismo e convulsões.

A maioria das crianças nascidas infectadas pode se apresentar normal ao nascer e desenvolver sequelas na infância ou ado-

lescência, sendo a coriorretinite, principal causa de cegueira em crianças com toxoplasmose congênita

Mais de 90% dos casos de toxoplasmose são assintomáticos, e portanto o diagnóstico clínico é de pouca valia. Sendo assim, é fundamental a coleta de sangue para a detecção dos anticorpos da classe IgG e IgM, que é solicitada no início do 1º trimestre de gestação, e se a gestante for suscetível (IgM e IgG não reagentes), a sorologia deverá ser repetida no início do 2º e do 3º trimestre gestacional.

Gestantes devem consumir água mineral ou água filtrada e fervida. Devem evitar ingerir água da torneira ou de poço, pois o risco da água estar contaminada é maior. Além disso, não devem consumir carnes mal passadas, leite não pasteurizado e verduras cruas que não passaram por processo adequado de lavagem e desinfecção.

REPRODUÇÃO

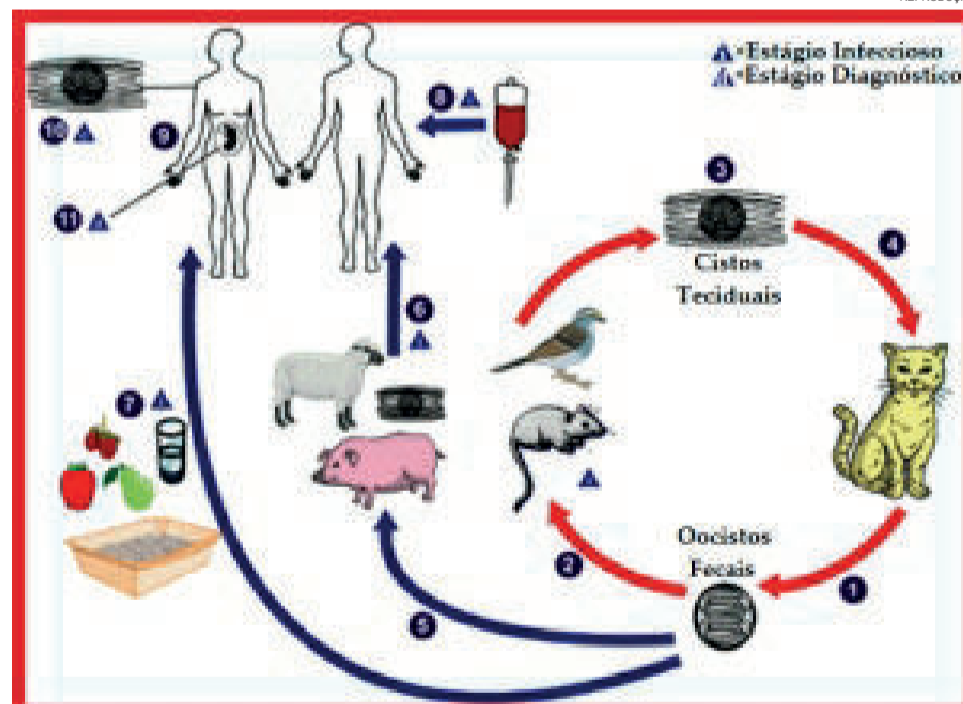

qual o teu sonho?

matriculas abertas

COLÉGIO TEUTÔNIA

## FORMAS DE PREVENÇÃO

- Lavar as mãos com água corrente e sabão ao manipular alimentos como carnes, vegetais e frutas;
  - Não se alimentar de carne crua ou mal cozida de qualquer animal;
  - Lavar as frutas e verduras com água corrente e após deixar de molho com água sanitária durante 15 minutos (1 colher de sopa de água sanitária para cada litro de água) e lavar novamente em água potável para retirar o excesso de hipoclorito;
  - A caixa de areia dos gatos deve ser limpa diariamente e as mãos devem ser bem lavadas após a limpeza da mesma;
  - Alimentar os gatos com ração ou carne cozida e deve-se evitar que façam a ingestão de animais caçados;
  - Após manusear a carne crua, lavar cuidadosamente as mãos e toda a superfície que entrou em contato com o alimento inclusive os utensílios utilizados;
  - Não consumir leite e seus derivados crus, não pasteurizados;
  - Lavar as mãos após o contato com os animais, sempre utilizando água corrente e sabão.
- A prevenção é o melhor remédio!

Texto escrito por:

Candice Schmidt - Médica Veterinária e Coordenadora do SIM e Doutora em Medicina Veterinária Preventiva  
Gustavo Roberto Plautz - Médico Veterinário do SIM  
Serviço de Inspeção Municipal (SIM)

Seu anúncio está próximo de notícias falsas da internet?

Pule fora deste marketing negativo. Invista sua publicidade na Folha Popular e compartilhe bons resultados.

Folha Popular – Informação de verdade mais perto de você!

(51) 3762-2440 **folha Popular**

## TEUTÔNIA ▶ DIA DAS CRIANÇAS

# Passeio Ciclístico será momento de integração e diversão

ISABEL PAVAN

Para comemorar o Dia das Crianças, nesta sexta-feira (12/10) será realizada a 8ª edição do tradicional Passeio Ciclístico de Teutônia. O evento é organizado pelo grupo Bruxos da Bike, com o apoio da Administração Municipal. Segundo Marcelo Luersen, integrante da equipe, a garotada já cria uma expectativa muito grande todos os anos nesta época. Com a aproximação da data, muitas já buscam se informar sobre como será cada edição, porque a animação é grande.

A saída dos ciclistas será às 8h30min, em frente ao Colégio Teutônia e o roteiro passará pela Estrada da Várzea até o Centro Administrativo, onde será feita uma pausa. O passeio segue até o Ieceg, no Bairro Canabarro e então os parti-

cipantes retornam pela Avenida 1 Leste até o Pavilhão Multiuso na Prefeitura, onde as crianças poderão se divertir com vários brinquedos infláveis. Por ser um percurso longo, de aproximadamente 18 quilômetros, Luersen explica que não é obrigatório começar no Colégio Teutônia.

Se for muito cansativo, é possível se juntar aos demais participantes em qualquer ponto do trajeto ou, inclusive, parar antes do final. Mas Luersen destaca que o ritmo será tranquilo, de passeio, para que todos possam acompanhar. “Se houver uma dispersão, nós faremos uma parada para juntar todos novamente, até por questão de segurança, quando todos estão juntos, são mais vistos pelos automóveis”, ele lembra. Também, ao andar em grupo, os participantes sentem-se mais motivados e seguros. Nos pontos de parada para descanso, haverá a distribuição de água e

frutas para aqueles que sentirem necessidade. Porém, Luersen lembra que é importante que cada ciclista leve uma garrafinha de água para que não falte durante o percurso.

## Faixa Etária

Marcelo lembra ainda que não há restrição de idade para os participantes. “A gente fica muito contente quando vê crianças ainda com rodinhas em sua bicicleta participando com os pais”, ele afirma. Em algumas situações são as próprias crianças que convencem os pais a irem ao evento e é importante que haja sempre um responsável com os pequenos. Por ser uma atração para todas as idades, haverá premiações para os ciclistas mais jovens e mais idosos, tanto do sexo masculino quanto feminino.

## Organização

A Secretaria de Trânsito também estará presente no dia com um carro, à frente dos ciclistas, para ajudar na organização do passeio. Também estará o Corpo de Bombeiros Voluntários de Teutônia, parceiro do evento, que auxiliará com uma viatura. Para garantir a segurança, os participantes serão orientados sobre como se comportar no percurso, como não invadir a pista contrária, respeitar as regras do trânsito, estar atento e andar sempre atrás do carro de apoio.

Nesta época do ano, o tempo costuma ser instável e, por isso, na manhã do evento, dependendo da previsão do tempo, os organizadores anunciarão no rádio se o evento ocorrerá ou não. Caso seja desfavorável, o Passeio Ciclístico será transferido para domingo (14/10), para que não



se distancie da data prevista. Porém, se necessário, o evento ainda será marcado para o outro domingo (21/10).

## Inscrições

Por toda a cidade há pontos de inscrição distribuídos, são eles: Colégio Teutônia, Ieceg, Flach Bikes, além de todas as escolas municipais de Teutônia. Também haverá inscrições no dia do evento para aqueles que decidirem participar de última hora. As inscrições não são obrigatórias, mas os inscritos têm o direito de participar do sorteio de uma bicicleta, além de alguns brindes arrecadados no comércio local. Quem participar do Passeio Ciclístico também receberá uma medalha de participação, mesmo que não tenha feito todo o percurso, isso porque o objetivo é incentivar o exercício físico e a integração.



Passeio busca incentivar o exercício físico de forma divertida e descontraída

MATHEUS PRATES/ARQUIVO/Divulgação



Marcelo Luersen

LUCAS LEANDRO BRUNE



## CONTOS DA DARA

Dara Emanuelle Parisotto Allebrandt  
escritora.dara@gmail.com

Junih saiu de seu carro apavorada quando viu a ambulância e a polícia saindo da casa de sua vizinha, sua melhor amiga. O que havia acontecido ela não sabia. Chegou perto da maca e viu Haia quase morta. Entrou em desespero e perguntou aos detetives que houvesse acontecido. Mesmo eles não querendo falar com ela no momento, explicaram-lhe que tinha acontecido um roubo e que Haia deveria ter chegado no momento, por isso a agrediram muito.

A amiga estava estupefata com o fato. Quando de repente ouviu seu filho mais velho chamando da casa dele. “Mamãe, chame os detetives acho que fomos assaltados também”.

Os detetives entraram na casa e constataram realmente que tudo estava fora do lugar. A perícia foi chamada para ver se havia ligação com o crime. O mesmo assaltante invadira as duas casas só que em uma não havia ninguém e na outra estava Haia, que agora se encontrava a beira da morte.

À noite, quando a polícia foi até o hospital, encontrou o filho de quinze anos de Haia chorando aos pés da mãe. O pai chegaria logo, o mesmo estava viajando. A cena era triste.

No dia seguinte o marido de Haia chegou e a polícia perguntou aos médicos se ela resistiria. Foram enfáticos. Só estavam esperando o marido para saber a decisão dele. Se ele manteria os aparelhos ligados por mais tempo ou iria desligá-los. A paciente tivera morte encefálica devido a tantos golpes na cabeça.

Haia não poderia contar sua história para polícia, os investigadores teriam que ir a campo.

A decisão do marido foi desligar os aparelhos, mesmo com o filho gritando pela mãe.

## MISTÉRIO NA RUA DAS HORTÊNCIAS

No dia seguinte, o bairro todo foi ao enterro de Haia, que tinha um sorriso tão lindo e era tão bondosa com todos... Todos sentiram a tristeza do filho que era tão grudado com a mãe.

Junih, a amiga, estava inconsolável... Elas caminhavam juntas, viajavam com a família juntas. Agora tudo estava destruído. Muitas pessoas sentiram pena da amiga que era como uma irmã para Haia.

As investigações começaram e como era um bairro pequeno, os detetives conseguiram uma informação que batia de quase todos os vizinhos: um rapaz, que parecia ser loiro, pois ninguém pudera ver bem já que o mesmo usava capuz, saíra da casa de Haia por volta de nove horas da manhã. A altura, todos diziam, por volta de um metro e oitenta.

A descrição batia com o filho de Junih, Michel... Puxaram a fixa do mesmo, era usuário de drogas.

Michel foi chamado e negou ter matado Haia, negou ter estado lá naquela hora. Os detetives pediram para ver os sapatos que ele usara no dia do crime. Ele entregou. Acharam o vidro da casa de Haia. Era o suspeito número um.

Como acharam o vidro nos sapatos dele, ele confessou que esteve em casa quando já houvesse acontecido o roubo e como sabia que Haia era amiga de sua mãe foi até a casa dela e pisou no vidro que já estava quebrado na porta dos fundos. Jurava inocência. Ele dissera para mãe que naquele dia trabalharia, mas não fora, ficara na casa de um amigo jogando. Pediram o nome do amigo e o endereço. O amigo confirmou que ele estava lá. Mas nada descartava que ele estava na cena do crime.

Os peritos só encontraram um DNA, o de Haia. A pessoa que matara deixara tudo limpo.

Ligaram para Junih, que era fisioterapeuta. Perguntaram se o filho faria tal coisa. Ela disse que achava que jamais, mas não poria a mão no fogo se ele estava sob efeito de drogas.

Perguntaram para o filho mais novo de Junih a mesma coisa, ele disse que Michel era incapaz de fazer uma coisa dessas.

Os detetives foram para uma outra linha de investigação: por que o marido desligara os aparelhos tão rápido? Perguntaram onde ele estava. Ele confirmou que estava viajando e houvesse ligado para

Haia naquela manhã como fazia todas as manhãs, só que naquele dia ela não atendera. Ele ficara preocupado e decidiu ligar para a amiga Junih e saber da Haia, mas a mesma já tinha saído para o emprego e não havia visto Haia.

Investigaram as ligações e realmente aconteceram.

Tudo estava ficando mais difícil até a noite em que Junih saía do serviço e foi assaltada e levou um tiro na perna.

Ela não reconhecia o agressor, pois estava de capuz. Os investigadores ficaram pensando o porque do ataque de duas mulheres inocentes em tão pouco tempo?

Foi quando o marido de Junih chegou e chamou os policiais de lado. “Minha esposa e o marido de Haia tiveram um caso por muito tempo, ela me contou, me pediu perdão e eu fiquei pela família”.

A casa de Haia estava a venda há dois meses.

Nesse íterim da conversa, um detetive recebe uma ligação, era da central.. “Tem alguém aqui que sabe quem matou Haia”.

“Pode passar”, falou o detetive.

“Sou o irmão de Junih, a dois meses atrás ela me pediu para desaparecer com alguém. Como sou ex-presidiário, ela pensou que eu faria, mas não fiz. Quem matou Haia foi o filho mais novo dela, a mando dela”.

Nesse momento o detetive virou para o outro e disse: “Pode algemar. Foi ela”.

No depoimento o filho tremia muito, dizia que a mãe precisava do vizinho, que só com eles seriam felizes, mas que não queria matá-la.

Junih ao contrário disse que fora o filho e somente ele, pois tinha entendido tudo errado o que ela tinha falado. Ela não olhava para o filho. Nunca ninguém tinha visto uma mãe tão fria.

Haia deixara um filho, que depois de saber de toda história foi morar com os avós maternos.

O pai se enforcou dias depois, o filho não se importou, era um lixo humano.

Julih e o filho pegaram cadeira elétrica.

O marido de Junih e Michel, filho mais velho, que ela também quis acusar, assistiram o fim daquela mente perversa.

## TEUTÔNIA &gt; FLASH SOCIAL



FOTOS: DIVULGAÇÃO

No dia 05 de outubro aconteceu na Loja Márcia no Bairro Languiru, um evento alusivo aos 19 anos da Loja, uma noite mágica e agradável.

Um grande número de pessoas se fizeram presentes prestigiando o evento, que teve também coquetel com o lançamento da coleção primavera/verão.

A atração musical foi por conta de Alice Wiebush, que garantiu o sucesso da noite.

A Loja Márcia agradece a todos que fazem parte desta história, e que contribuiriam para deixar essa noite mais especial.



qual o teu sonho?

matrículas abertas

COLÉGIO TEUTÔNIA

## Foco nas crianças

Neste sábado, dia 13 de outubro, o Mais Elas vai falar sobre elas: as crianças. Um programa alusivo ao dia das crianças, mas voltado a muitas reflexões e análises... Pais, professores, dindos, estão todos convidados a ouvir o Mais Elas com a participação da psicóloga Denise Diedrich Deifelt.

Em pauta:

como educar para a autonomia?

a importância da frustração

o desenvolvimento das relações com outras crianças e a importância do brincar sozinho

como dizer não para as crianças em várias fases da educação?

papeis da família e da escola

lidando com as novas tecnologias

quais são as maiores demandas que chegam aos psicólogos quando o assunto é o desenvolvimento infantil?

Fique ligado a partir das 13 horas deste sábado, na Popular FM, com a parceria das lojas Casarão Verde. Ouça pelo site [www.popular.fm.br](http://www.popular.fm.br) ou sintonize 96,9 FM



mais elas  
POPULAR - 96,9 FM

## NUTRIÇÃO



Nutricionista Gabriela Jacinto  
gabijacinutri@gmail.com

## LANCHES SÃO NECESSÁRIOS?

Com a fama do jejum intermitente, uma refeição caiu na dúvida da população: é necessário lanchar ou isso seria prejudicial à saúde e ao emagrecimento/definição muscular? Essa pergunta pode se desdobrar em outras, como, por exemplo, a profissão que a pessoa tem, a possibilidade de realizar refeições nos intervalos, o tipo de alimento que consome, entre outros. Todas essas variáveis vão interferir na realização ou não do lanche, e dependendo do caso pode ser um fator que mais atrapalha do que ajuda.

Como falei anteriormente, a dúvida surgiu quando estourou uma nova moda na alimentação: o jejum intermitente. Nessa teoria, a pessoa ficaria de 12 a 18 horas sem comer, pois esse processo auxiliaria a baixa e glicose bem como liberaria hormônios que utilizariam a gordura como substrato energético. Além disso, alguns dos propositores da técnica afirmam que fazer refeições de 3 em 3 horas poderia fazer com que o corpo nunca baixasse a glicose e, conseqüentemente, teria mais dificuldade no emagrecimento.

O que pode ter de verdade e o que pode não ser tão correto afirmar a partir da teoria do jejum intermitente? Primeiramente, sabemos que sim, é possível viver 12 horas sem se alimentar. Prova disso são os jejuns pré-operatórios e de coleta de exames. Também, existem pessoas que nunca fizeram lanches na sua vida, pois sempre trabalharam em determinados ramos onde não era possível essa prática (empresas de alimentos e indústrias de uma forma geral). Algumas pessoas relatam somente realizar almoço e jantar, negando completamente outra refeição.

Embora esses fatores confirmem que sim, é possível e viável realizar o jejum, existe viés nos estudos. Em muitos deles, houve redução proposital de calorias consumidas no dia. Indiferente se você fizer jejum, comer 3 ou 6

vezes ao dia, se você reduzir as calorias ingeridas, é bem provável que sua glicemia diminuirá e seu peso tende a diminuir. A qualidade nutricional das refeições deve ser observada: é possível comer 3 vezes ao dia com todos os nutrientes. O que não pode é comer 8 vezes ao dia, sendo que dessas vezes, 5 serão de alimentos de baixo valor nutricional e rico em calorias, como produtos industrializados (biscoitos, refeições prontas, embutidos, doces, produtos fritos).

O psicológico também entra na avaliação. Se o indivíduo for ansioso e refere consumir quantidades enormes de comida, é bem provável que fracionar demais a dieta pode mais prejudicar do que auxiliar no processo, pois abre brecha para os beliscos. Por outro lado, se o problema for a pouca mastigação, orientar para que faça apenas esta modificação e coma até ficar satisfeito, pode ter um efeito de redução calórica por satisfação precoce, favorecendo o emagrecimento. Se forem incluídos alimentos ricos em fibras, eles terão o duplo papel: aumentarão a necessidade de mastigação e liberarão glicose lentamente, aumentando a sensação de saciedade por mais tempo e diminuindo os picos de insulina e a fome nos intervalos. Frutas ricas em pectina como a maçã e a laranja, também tem esse potencial.

A avaliação nutricional individual pode detectar se há necessidade ou não na introdução de lanches, bem como na orientação da qualidade da dieta. Mesmo que você decida pelo jejum, ou não quer/pode realizar lanches, faça isso de maneira orientada e evite a deficiência de nutrientes, bem como a perda de massa muscular, totalmente nociva especialmente na terceira idade. Lembre-se que a falta de nutrientes também deixa mais lento o nosso metabolismo, prejudicando seu funcionamento como um todo.

Dr. Enrico NEISS  
CRM 28529 GERIATRIA

Saúde do Idoso – Clínica Geral  
Medicina Preventiva

Consultório Languiru

98601-0567

Consultório Canabarro

3762-8077

E-mail: [enriconeiss@gmail.com](mailto:enriconeiss@gmail.com)



## ▶ PÉROLA DA

Foi escrito: Encomodando  
O correto é: Incomodando

Pérolas retiradas de entrevistas de rádio ou postagens em redes sociais

## NOVELAS ▶ RESUMO DA SEMANA

### Malhação

Rede Globo (15/10 a 19/10)

Mateus repreende Jade e Érico. Jade revela a Pérola por que não quer ficar com Érico. Fabiana decide se vingar de Jade, e Matheus se desespera. Érico e Jade se beijam. Flora conforta Verena.

### Espelho da Vida

Rede Globo (15/10 a 20/10)

Cris acha que Murilo não é o ator que melhor representa Danilo, e conta a Alain. Isabel conta para Lenita como vai se aproximar de Alain. Edméia repara que Isabel furtou seu livro de magia e a alerta sobre o perigo. Alain sofre com a mentira de Cris e relembra seu passado de traição com Isabel. Alain desconfia de que André seja o senhor que deixou a flor para Cris, a quem ela procura. Alain pede a Margot que não influencie Cris.

### O Tempo Não Para

Rede Globo (15/10 a 20/10)

Amadeu mostra a Emílio e Mariacarla a apólice de seguros do Albatroz. Elmo convida Damásia para ir ao lançamento da Miudeza. Elmo não reage bem ao flagrar Samuca com Waleska. Samuca estranha o comportamento de Betina. Coronela tenta extorquir Dom Sabino. Elza afirma a Emílio que deseja romper o acordo entre os dois.

### Segundo Sol

Rede Globo (15/10 a 20/10)

Laureta pede que Robinho confirme se Luzia está escondida no terreiro de Groa. Viana invade o terreiro de Groa, mas não encontra Luzia. Valentim se desespera com as revelações de Rosa. Beto explica a Luzia que Valentim está abalado e não quis lhe encontrar. Karola implora o perdão de Valentim, que expulsa a mãe de sua casa. Luzia conversa com Valentim, que se emociona nos braços da mãe biológica.



Gabriela Hautrive

## ▶ DICA DA REDAÇÃO

### “ELITE” - Netflix

Depois do sucesso de La Casa de Papel, a Netflix continua investindo em séries espanholas. Recentemente lançou a “Elite”, que conta com atores de La Casa de Papel em seu elenco: Miguel Herrán (Rio); Jaime Menéndez (Denver) e María Pedraza (Alisson Parker). A série relata a história de três jovens de uma escola pública que são transferidos para uma escola de elite após um terremoto destruir a instituição em que estudavam. O conflito entre classes resulta em um assassinato, deixando um mistério que tenta descobrir quem estava por trás do acontecimento.

Envie sua sugestão para [jornal@popularnet.com.br](mailto:jornal@popularnet.com.br) ou [publicidade@popularnet.com.br](mailto:publicidade@popularnet.com.br)

## ▶ PARA COLORIR

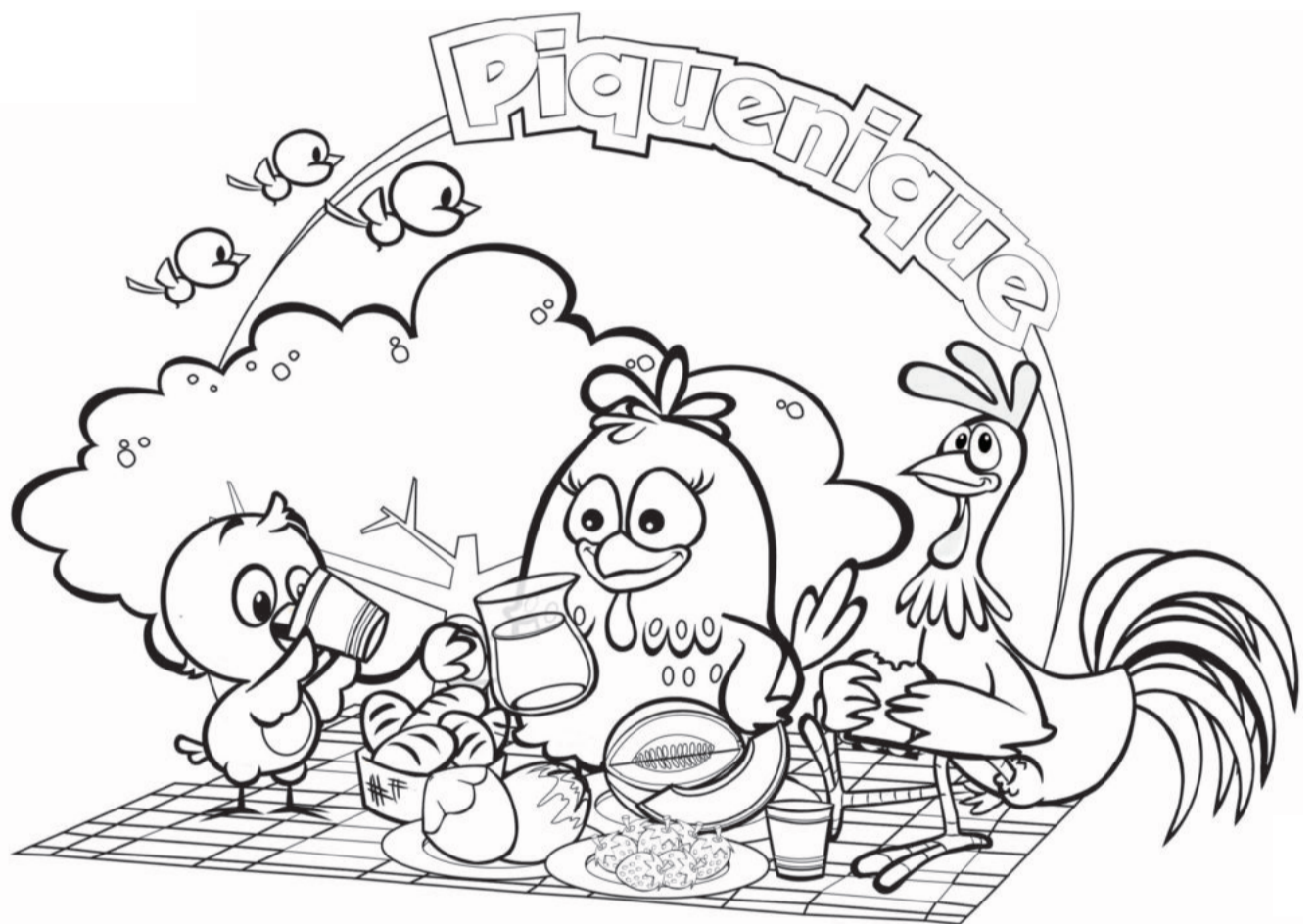

## ▶ HORÓSCOPO SEMANAL

FONTE: joabidu.com.br

### Áries 20/03 a 20/04

No trabalho, pode ser um bom momento para se arriscar mais e tentar algo novo. Se deseja trocar de emprego há chance de ter sucesso. A atração por um lance proibido agitará a paquera.

### Touro 21/04 a 20/05

A vontade de se aventurar em novos caminhos e correr alguns riscos pode falar mais alto, mas não deixe que isso cause problemas no trabalho. Bom momento para fortalecer os laços com quem ama.

### Gêmeos 21/05 a 20/06

Talvez seja preciso redobrar o esforço no trabalho e mostrar seu lado responsável. Só não deixe que o excesso de atividade interfira na saúde. Atração por colega pode animar a paquera.

### Câncer 21/06 a 21/07

Talvez seja preciso redobrar a atenção no trabalho, especialmente em assuntos que envolvem comunicação. A sorte estará ao seu lado e pode se dar bem se fizer uma fezinha. Fará sucesso na conquista.

### Leão 22/07 a 22/08

Escolha as palavras com cuidado para não se envolver em mal-entendido, especialmente no trabalho. O astral é positivo para cuidar da casa. Pode surgir dificuldade na conquista.

### Virgem 23/08 a 22/09

Seu lado sociável ganha destaque e você não vai parar muito tempo no mesmo lugar. Aproveite para conhecer gente nova. Palavras carinhosas e românticas deixam a vida a dois mais gostosa.

### Libra 23/09 a 22/10

Boas oportunidades de faturar um dinheiro extra se você redobrar o esforço no trabalho. Será mais fácil conquistar algo que a família deseja há tempos. Ex-amor pode cruzar seu caminho.

### Escorpião 23/10 a 21/11

Você vai contar com muito foco para alcançar suas metas hoje, inclusive no trabalho. Encontro com amigos levanta o astral. Tudo vai bem no amor, graças ao seu charme.

### Sagitário 22/11 a 21/12

Mantenha seus ganhos em segredo, assim como as boas notícias que receber hoje. Nas amizades, cobranças podem deixar o astral tenso. Clima de mistério e segredos deixa o romance agitado.

### Capricórnio 22/12 a 21/01

Momento ideal para rever seus sonhos. No trabalho, atrito com chefe ou alguém mais velho talvez atrapalhe seu desempenho. Amigos podem desempenhar um papel importante na paquera.

### Aquário 22/01 a 19/02

O desejo de se destacar está em alta e você deve encontrar novas maneiras de ganhar dinheiro. Confie em sua intuição. Você e o seu amor podem traçar planos ambiciosos agora.

### Peixes 20/01 a 19/03

Não deixe escapar a oportunidade de fazer um programa animado com os amigos. Ainda assim, o clima pode azedar ao lidar com alguém próximo. A chance de conhecer um novo amor aumenta.

# foram as cidades candidatos do Vale

## » CENTRAL POPULAR DE ELEIÇÕES



### VOTAÇÃO CANDIDATOS A DEPUTADO FEDERAL DO VALE

Candidato	125ª Zona Eleitoral					Sede 29ª ZE	Sede 21ª ZE	Sede 145ª ZE	Sede 56ª ZE	Sede 67ª ZE	Sede 104ª ZE
	Teutônia	Paverama	Imigrante	Westfália	Poço das Antas	Lajeado	Estrela	Arvorezinha	Taquari	Encantado	Arroio do Meio
<b>Total de votos válidos</b>	17.399	4.376	1.803	1.878	1.461	43.058	18.390	6.291	14.518	12.729	12.320
<b>Votos para candidatos DE FORA DA REGIÃO</b>	11.088	3.332	1.537	1.386	1.132	24.483	12.101	6.223	11.587	7.945	8.128
Diego Pretto (PP) – Encantado	102	12	18	51	1	284	50	30	4	4.106	96
Ricardo Wagner (PR) – Teutônia	2.571	272	22	104	27	908	1.709	1	146	56	132
Delegada Márcia Scherer (MDB) – Lajeado	1.440	60	126	136	67	11.558	3.381	26	94	408	3.283
Lucas Redecker (PSDB) – Novo Hamburgo / Taquari	2.148	692	96	196	232	2.798	695	8	2.467	201	595
Valter da Rosa (PRP) – Estrela	8	1	2	3	1	105	188	2	0	4	7
Eliandra Grützmann (PDT) – Boqueirão do Leão	0	0	0	0	0	8	2	0	0	0	0
Angélica Gerhardt (PRP) – Lajeado / A. do Meio	2	0	0	0	0	42	3	1	0	0	8
Cândice Silva (PRP) – Arroio do Meio	0	0	0	0	0	28	3	0	0	0	5
Paulo Tori (PPL) – Lajeado	38	7	2	1	1	2.840	257	0	9	9	66
Leandro Kern "Mala da Pizzaria" (PSOL) – Taquari	2	0	0	1	0	4	1	0	211	0	0
<b>Votação total dos candidatos do Vale</b>	6.311	1.044	266	492	329	18.575	6.289	68	2.931	4.784	4.192
<b>% de Votos válidos nos candidatos do Vale</b>	36,27%	23,86%	14,75%	26,20%	22,52%	43,14%	34,20%	1,08%	20,19%	37,58%	34,03%

### VOTAÇÃO CANDIDATOS A DEPUTADO ESTADUAL DO VALE

Candidato	125ª Zona Eleitoral					Sede 29ª ZE	Sede 21ª ZE	Sede 145ª ZE	Sede 56ª ZE	Sede 67ª ZE	Sede 104ª ZE
	Teutônia	Paverama	Imigrante	Westfália	Poço das Antas	Lajeado	Estrela	Arvorezinha	Taquari	Encantado	Arroio do Meio
<b>Total de votos válidos</b>	17.336	4.169	1.764	1.832	1.421	43.626	18.578	5.936	13.497	12.491	12.893
<b>Votos para candidatos DE FORA DA REGIÃO</b>	7.756	2.848	1.059	941	956	14.600	8.279	5.743	11.770	8.089	2.192
Sidnei Eckert (MDB) – Arroio do Meio	351	63	53	84	78	1.908	568	17	129	698	8.195
Sérgio Kniphoff (PT) – Lajeado	505	45	175	94	20	6.282	536	9	81	148	592
Claudio Miros da Silva Locutor (PMN) – Estrela	488	121	7	21	16	1.373	1.100	2	116	127	395
Mariela Portz (PSDB) – Lajeado	336	28	48	18	13	6.533	690	8	91	185	394
Mareli Vale do Taquari (PP) – Teutônia	3.730	438	157	295	169	1.067	429	23	114	148	312
Enio Bacci (PDT) – Lajeado	1.071	62	81	114	62	3.281	630	15	58	100	222
Douglas Sandri (NOVO) – Lajeado	394	27	38	25	15	3.322	535	39	169	469	162
Edson Brum (MDB) – Vale Rio Pardo / Encantado	597	31	13	130	24	1.319	452	19	67	2.182	87
Bispa Claudete (PMN) – Lajeado	7	0	0	0	0	163	20	0	12	9	81
Luís Fernando Schmidt (PT) – Lajeado	248	78	13	9	5	1.948	145	39	61	89	64
Raquel Klein Diehl (DEM) – Colinas	18	1	39	11	7	75	213	0	14	7	53
Leonardo Stephan (PRP) – Porto Alegre	25	5	7	6	0	188	46	1	4	23	14
Emaxuel Bertol (PROS) – Nova Bréscia	0	0	0	0	0	0	0	0	0	0	0
Júlio Canabarro (PROS) – Lajeado	4	0	1	0	0	10	6	0	0	0	6
Marquinho Lang (PRB) – Bom Retiro / Lajeado	575	336	25	23	30	406	363	16	738	60	51
Valmor Griebeler (PV) – Estrela	137	35	34	10	5	457	4.479	3	59	77	49
Vilsinho Jacques (PTB) – Lajeado	13	0	3	0	0	655	47	1	7	39	16
Reginaldo Moraes (DEM) – Teutônia	1.081	51	11	51	21	39	40	1	7	41	8
<b>Votação total dos candidatos do Vale</b>	9.580	1.321	705	891	465	29.026	10.299	193	1.727	4.402	10.701
<b>% de Votos válidos nos candidatos do Vale</b>	55,26%	31,69%	39,97%	48,64%	32,72%	66,53%	55,44%	3,25%	12,80%	35,24%	83,00%

## CURIOSIDADES

### Renovação no Senado

Dos 33 senadores que tentaram a reeleição, apenas oito conseguiram votos para voltar ao Senado: Randolfé Rodrigues (Rede-AP), Humberto Costa (PT-PE), Eduardo Braga (MDB-AM), Sérgio Petecão (PSD-AC), Jader Barbalho (MDB-PA), Ciro Nogueira (PP-PI), Renan Calheiros (MDB-AL) e Paulo Paim (PT-RS).

Dois senadores trocaram o Senado e tentaram vaga para a Câmara dos Deputados. A senadora pelo Paraná, Gleisi Hoffmann, presidente nacional do PT; e Aécio Neves (MG), ex-candidato à presidência pelo PSDB em 2014, conseguiram se eleger como deputados federais.

### Filhos de políticos

O jovem João Campos, de 24 anos, filho do ex-governador e candidato à presidência da república em 2014, Eduardo Campos, morto em um acidente aéreo

durante a campanha eleitoral passada, foi eleito deputado federal por Pernambuco com 459 mil votos.

Já o filho do senador e ex-presidente Fernando Collor, Fernando James Braz Collor de Mello, não conseguiu se eleger por Alagoas.

- Outros filhos de políticos conhecidos que não conseguiram se eleger, foram: Danielle Cunha, filha de Eduardo Cunha; Marco Antônio Cabral, filho do ex-governador Sérgio Cabral, ambos candidatos do MDB; o filho do prefeito Marcelo Crivella não se eleger deputado federal. Cristiane Brasil (PTB), envolvida em escândalo ao ser indicada para o Ministério do Trabalho em 2018 e filha do ex-deputado Roberto Jefferson, delator do Mensalão, também perdeu a reeleição.

- A família Bolsonaro saiu bastante satisfeita desta eleição. Além do pai, Jair Bolsonaro, estar no segundo turno da eleição presidencial, o filho Eduar-

do Bolsonaro foi eleito deputado federal com quase 2 milhões de votos em São Paulo. O outro filho, Flávio Bolsonaro, foi eleito Senador pelo Rio de Janeiro. Só quem não se deu bem foi a ex-mulher, Cristina Bolsonaro, que não se eleger.

### Curtas pelo Brasil

- Seis governadores foram derrotados ainda no primeiro turno em 2018: Minas Gerais, Mato Grosso, Paraná, Roraima, Rio Grande do Norte e Goiás.

- A ex-presidente Dilma Rousseff liderou as pesquisas para o Senado em Minas Gerais, mas não conseguiu se eleger, terminando em 4º lugar.

- O ex-jogador de futebol Romário, atualmente ocupando o cargo de senador, liderava as pesquisas ao governo do Rio de Janeiro, mas terminou em 4º lugar.

- Outras personalidades do esporte conseguiram se eleger ao Senado: o jornalista Jorge Kajuru foi eleito

por Goiás, e a ex-jogadora de vôlei da seleção brasileira, Leila, foi eleita no Distrito Federal.

- No Paraná, o Sargento Fatur, ex-policial rodoviário que se tornou conhecido na internet por suas declarações contra criminosos e em especial ao combate às drogas, foi eleito deputado federal mais votado no PR.

- Janaína Paschoal, advogada que ingressou com o pedido de impeachment da ex-presidente Dilma, foi eleita deputada estadual mais votada em São Paulo, com mais de 2 milhões de votos.

- Membros do grupo MBL, que organizaram manifestações contra Dilma em 2015, também se elegeram em São Paulo: Artur, do Canal "Mamãe falei" foi o segundo mais votado para deputado estadual, e Kim Kataguirí, líder do MBL, foi eleito deputado federal com quase meio milhão de votos.

- Tiririca também foi reeleito em São Paulo com quase meio milhão de votos.

# ofertas



VW		
GOLF 1.6 sportline com teto	FLEX-2011-BRANCO	R\$ 41.900,00
GOLF 1.6 SR COMPLETO	GAS-1999-PRATA	R\$ 19.900,00
POLO HATCH 1.6 COMPLETO	GAS-2004-PRETO	R\$ 19.900,00
PARATI G3 1.0 16V 4P	GAS-2000-PRATA	R\$ 13.900,00
GOL G3 1.6 POWER 4P - AR COND. DH	GAS-2003-BRANCO	R\$ 17.900,00
GOL G3 1.6 8v 2P	GAS-2003-CINZA	R\$ 14.900,00
GOL G3 1.0 16v 4p	GAS-2000-VERMELHO	R\$ 10.900,00
GOL G3 1.0 16v 4P COMPLETO	GAS-2000-BRANCO	R\$ 12.900,00
GOL G4 1.0 8v 2P DIREÇÃO HIDR	FLEX-2007-VERMELHO	R\$ 15.900,00
GOL S 1.6 AP REBAIXADO	GAS-1986-BRANCO	R\$ 4.900,00
GOL CL 1.8 AP BEM ORIGINAL	GAS-1993-BRANCO	R\$ 8.500,00
GOL CL 1.6 AP	GAS-1988-BRANCO	R\$ 5.500,00
PARATI 1.0 16v 2P COMPLETA	GAS-1998-VERDE	R\$ 10.900,00
GOL GLI 1.8	GAS-1995-ROXO	R\$ 8.900,00
FIAT		
PALIO ELX 1.4 COMPLETO	FLEX-2010-CINZA	R\$ 24.900,00
PALIO ADVENTURE 1.8 DUALOGIC AUTOM.	GNV-2014-VERMELHO	R\$ 42.900,00
PALIO ED 1.0 4P REBAIXADO LEGALIZADO	GAS-1997-BRANCO	R\$ 10.900,00
IDEA ELX 1.4 COMPLETA	FLEX-2008-DOURADA	R\$ 24.900,00
FIORINO 1.3 FIRE FURGÃO	GAS-2003-BRANCO	R\$ 13.900,00
UNO MILLE 1.0 2P	GAS-1995-VERMELHO	R\$ 7.500,00
UNO MILLE 1.0 IE 2P	GAS-1996-VERDE	R\$ 7.900,00
UNO MILLE 1.0 SX 2P	GAS-1997-VERDE	R\$ 7.900,00
UNO MILLE 1.0 EP 4P	GAS-1996-AZUL	R\$ 7.900,00
TEMPRA 2.0 16V COMPLETO	GAS-1995-VERDE	R\$ 7.900,00
GM		
ZAFIRA ELITE 2.0 7 LUGARES	GAS-2005-PRATA	R\$ 27.900,00
ZAFIRA 2.0 8v 7 LUGARES	GAS-2002-PRETA	R\$ 22.900,00
CELTA SPIRIT 1.0 4P	GAS-2006-VERMELHO	R\$ 16.900,00
CARAVAN 4CILINDROS RELIQUIA	ALCOOL-1983-CINZA	R\$ 12.900,00
CORSA SEDAN 1.0	GAS-2002-VERDE	R\$ 12.900,00
MONZA 2.0 2P	GAS-1994-PRATA	R\$ 7.900,00
VECTRA GLS 2.0 8v	REPASSE GAS-1998-AZUL	R\$ 10.900,00
VECTRA GLS 2.0 8V COMPLETO	GAS-1998-BRANCO	R\$ 13.900,00
CORSA SEDAN SUPER	GAS-2000-BRANCO	R\$ 12.900,00
CORSA SUPER 1.0 2P	GAS-1999-VERDE	R\$ 10.900,00
CELTA SPIRIT 1.0 4P DH VE	FLEX-2009-PRATA	R\$ 19.900,00
FORD		
FORD ESCORT HOBBY 1.0	GAS-1996-PRATA	R\$ 5.900,00
ESCORT GL 1.8 4P DIREÇÃO	GAS-1997-VERDE	R\$ 8.900,00
ESCORT GL 1.6	GAS-1994-PRATA	R\$ 7.900,00
FIESTA 1.0 4P	GAS-1998-BRANCO	R\$ 8.900,00
ECOSPORT XLT 2.0 AUTOMATICA	FLEX-2011-PRETA	R\$ 36.900,00
OUTROS		
PEUGEOT 306 1.8 BREAK PASSION REPASSE	GAS-1999-AZUL	R\$ 8.900,00
PEUGEOT 307 SEDAN 2.0 MANUAL COMPLETO	FLEX-2007-CINZA	R\$ 23.900,00
PEUGEOT 206 1.4 8v 4P ---- COMPLETO	GAS-2005-PRATA	R\$ 15.900,00
SCENIC RT 1.6 COMPLETA	GAS-2001-PRATA	R\$ 13.900,00
TR4 2.0 MANUAL 4X2	FLEX-2012-PRETA	R\$ 43.900,00
MOTOS		
C100 BIZ KS	GAS-2005-VERDE	R\$ 3.500,00
CBX 200 STRADA COMPLETA	GAS-2001-AZUL	R\$ 3.800,00

RUA GUILHERME SCHNEIDER SOBRINHO, 682 - BAIRRO CANABARRO  
RUA DOM PEDRO II, 1041 - BAIRRO CANABARRO

**ESTADO DO RIO GRANDE DO SUL**  
**PREFEITURA MUNICIPAL DE TEUTÔNIA**

**AVISO DA TOMADA DE PREÇOS Nº 08-02/2018**

O Município de Teutônia torna público que no dia 26 de outubro de 2018, às 9horas, no Setor de Licitações, serão recebidos e abertos os envelopes de documentação e propostas, em atenção ao Edital de Tomada de Preços nº 08-02/2018 que tem por objeto reforma e construção de vestiário e cozinha, cerca com tela/muro/mourão, na EMEF Guilherme Sommer, incluindo materiais. Maiores informações poderão ser obtidas junto ao Setor de Licitações da Prefeitura, pelo fone (51) 3762-7747 e ainda pelo e-mail [licita@teutonia.rs.gov.br](mailto:licita@teutonia.rs.gov.br)

**Teutônia, 10 de outubro de 2018**  
**Jonatan Brönstrup**  
**Prefeito Municipal**

**ANUNCIE**

**folha Popular IMPRESSA**

**Entre em contato**

**publicidade@popularnet.com.br**

**ACESSE**

**folha Popular DIGITAL**

**Solicite seu login e senha**

**publicidade@popularnet.com.br**

**ASSINE**

**folha Popular**

EDIÇÕES IMPRESSAS TERÇAS E SÁBADOS  
EDIÇÕES DIGITAIS TERÇAS, QUINTAS E SÁBADOS

**LIGUE 3762.2440**

<p><b>Lancer CVT 2.0</b></p>  <p>Marca: Mitsubishi Modelo: Lancer Combustível: Gasol Cor: Cinza Km: 73000</p> <p><b>R\$ 57.900,00</b></p>	<p><b>2015</b></p>	<p><b>KA + SE 1.0</b></p>  <p>Marca: Ford Modelo: KA Combustível: Flex Cor: Vermelho Km: 34000</p> <p><b>R\$ 42.900,00</b></p>	<p><b>2017</b></p>	<p><b>Ford Ecosport SE 2.0</b></p>  <p>Marca: Ford Modelo: Ecosport Combustível: Flex Cor: Branco Km: 27900</p> <p><b>R\$ 68.900,00</b></p>	<p><b>2017</b></p>
<p><b>Palio Weekend Adventure 1.8</b></p>  <p>Marca: Fiat Modelo: Palio Combustível: Flex Cor: Cinza Km: 74000</p> <p><b>R\$ 49.900,00</b></p>	<p><b>2015</b></p>	<p><b>Spin LTZ 1.8</b></p>  <p>Marca: Chevrolet Modelo: Spin Combustível: Flex Cor: Cinza Km: 24000</p> <p><b>R\$ 62.900,00</b></p>	<p><b>2017</b></p>	<p><b>Strada Hard Working 1.4</b></p>  <p>Marca: Fiat Modelo: Strada Combustível: Flex Cor: Branco Km: 49000</p> <p><b>R\$ 43.900,00</b></p>	<p><b>2017</b></p>

LIGUE AGORA  
51 3762.1058

WHATSAPP  
51 99813.3781

SÉRGIO VEÍCULOS

AV. 1 LESTE, 230  
TEUTÔNIA/RS

**ENCONTRE O SEU VEÍCULO EM:  
WWW.SERGIOVEICULOS.COM.BR**

**Sérgio VEÍCULOS**  
Aqui você pode confiar

É SEMPRE  
**BOM**  
NEGÓCIO

**BÔNUS**

**TORO 2019**

COMPLETO, CÂMBIO AUTOMÁTICO AT6 OU AT9, SENSOR DE PRESSÃO DOS PNEUS, LANTERNAS DE LED, SISTEMA START&STOP, CONTROLE DE ESTABILIDADE, TRACÇÃO E HILL HOLDER (AUXILIAR DE SUBIDAS), TRACÇÃO 4X2 OU 4X4 COM SELETOR, AR COND. DIGITAL, CENTRAL MULTIMÍDIA COM GPS, CÂMERA DE RÉ

BÔNUS VERSÕES FLEX R\$  
**13.000,00**

BÔNUS VERSÕES DIESEL R\$  
**18.000,00**



**3 ANOS**  
GARANTIA

**3 ANOS**  
GARANTIA



**ARGO 1.0 FLEX 4P 2019**  
COMPLETO, DIREÇÃO ELÉTRICA PROGRESSIVA, COMPUTADOR DE BORDO, FREIOS ABS COM EBD.

A PARTIR DE R\$  
**42.990,00**

**ARGO DRIVE 1.3 FLEX 4P 2019**  
COMPLETO, DIREÇÃO ELÉTRICA PROGRESSIVA, COMPUTADOR DE BORDO, MOTOR DE 109CV, CHAVE CANIVETE, 04 ALTO-FALANTES, SIST. DE MONIT. DE PRESSÃO DOS PNEUS

A PARTIR DE R\$  
**51.490,00**

PORTA-MALAS  
**520L**



**GRAND SIENA ATTRACTIVE 1.0 FLEX 2019**

COMPLETO, COMPUTADOR DE BORDO, 04 ALTO-FALANTES, LANE CHANGE (AUXILIAR DE TROCA DE FAIXA), ALERTA LIMITE VELOCIDADE E MANUTENÇÃO PROGRAMADA, PORTA-MALAS DE 520L

A PARTIR DE R\$  
**42.990,00**

**3 ANOS**  
GARANTIA



**MOBI LIKE 1.0 FLEX 4P 2019**  
COMPLETO, AIRBAG DUPLA, FREIOS ABS COM EBD, LANE CHANGE (AUXILIAR PARA TROCA DE FAIXA), COMPUTADOR DE BORDO.

A PARTIR DE R\$  
**36.990,00**

**3 ANOS**  
GARANTIA



**CRONOS DRIVE 1.3 FLEX 4P 2019**  
COMPLETO, DIREÇÃO ELÉTRICA PROGRESSIVA, COMPUTADOR DE BORDO, MOTOR DE 109CV, CHAVE CANIVETE.

CENTRAL MULTIMÍDIA UCONNECT DE 7" TOUCHSCREEN

A PARTIR DE R\$  
**54.990,00**

Pela vida. Escolha o trânsito seguro.



**Betiolo**  
CONCESSIONÁRIAS

**betiolo.com.br**

**LAJEADO**  
Av. Senador Alberto Pasqualini  
Nº 387 - Bairro Americano  
(51) 3714.0800

Mobi Like 1.0 Flex 4P, Ano/modelo 2018/2019, Sem opcionais, Cor sólida preto vulcano, Preço à vista: R\$ 36.990,00. Argo 1.0 Flex 4P, Ano/modelo 2018/2019, Sem opcionais, Cor sólida preto vulcano, Preço à vista: R\$ 42.990,00. Argo Drive 1.3 Flex 4P, Ano/modelo 2018/2019, Sem opcionais, Cor sólida preto vulcano, Preço à vista: R\$ 51.490,00. Grand Siena Attractive 1.0 Flex 4P, Ano/modelo 2018/2019, Sem opcionais, Cor sólida preto vulcano, Preço à vista: R\$ 42.990,00. Cronos Drive 1.3 Flex 4P, Ano/modelo 2018/2019, Sem opcionais, Cor sólida preto vulcano, Preço à vista: R\$ 54.990,00. Toro todas as versões menos a versão Ranch, Ano/Modelo 2018/2019 e anteriores, bônus de até R\$13.000,00 para as versões FLEX e de até R\$18.000,00 na versões DIESEL na condição do cliente entregar para a concessionária seu veículo usado na troca e também na condição do veículo Toro ser emplacado dentro do mês de outubro. Ofertas deste anúncio são válidas apenas para veículos do estoque da concessionária BETIOLO FIAT à pronta entrega. Estes valores são promocionais para a configuração básica e sem opcionais dos veículos anunciados, porém é possível estender o valor promocional para as unidades em estoque que possuam opcionais desde que os valores dos opcionais sejam somados ao valor promocional e desde que a versão do veículo seja mesma do anúncio. Ofertas válidas até 15/10/2018 ou enquanto durarem os estoques.

# empreender

LAJEADO ▶ EXPOVALE 2018

## Tecnologia e inovação vão estar no espaço "Conexões"

FONTE: ACESSORIA DE IMPRENSA

A 21ª Feira Industrial, Comercial e de Serviços - Expovale 2018 terá mais uma novidade para os visitantes. No espaço denominado "Conexões" o público poderá conferir muitas das inovações que representam o avanço tecnológico a que as empresas estão se adaptando, aliado às oportunidades que surgem desse contexto. As atrações apresentadas estarão num estande coletivo organizado pela Associação Comercial e Industrial de Lajeado (Acil), Sebrae, Senai, Sesi e Parque Científico e Tecnológico do Vale do Taquari (Tecnovates). O Conexões Expovale estará localizado no Pavilhão 2 do Parque do Imigrante durante a feira que começa dia 9 de novembro e segue até dia 18.

Entre os equipamentos estarão uma impressora 3D do Tecnovates, tecnologia que pode mudar completamente o modo como vemos a fabricação de objetos, junto com um scanner 3D, aparelho capaz de analisar um objeto tridimensional real e transformá-lo em um modelo digital. Na área da saúde, com o auxílio de uma

nutricionista, uma balança de bioimpedância do Sesi apontará quantidade de água, percentual de gordura, massa magra, peso ósseo e índice de massa corporal (IMC). Outra inovação disponível no estande será o Boneco do Estresse, uma atividade interativa em que as pessoas poderão indicar pontos de dor no corpo e descobrir possíveis origens e formas de evitá-las. O Senai ainda receberá inscrições para a capacitação à distância que certifica gratuitamente trabalhadores para a Indústria 4.0 e prestará informações sobre o Edital de Inovação e Tecnologia, através do qual ideias e produtos inovadores podem buscar recursos financeiros para viabilização dos projetos.

Associado à proposta deste espaço, no dia 13 de novembro ocorre no auditório da feira, a partir das 18h30min, o Seminário Conexões. O evento é aberto ao público e vai contar com palestras sobre Indústria 4.0, com o Senai, e desmistificação das startups, trazida pelo Sebrae, além da participação de dez empresas incubadas do Tecnovates com depoimentos de seus negócios de inovação.



Tecnovates demonstrará o scanner 3D

DIVULGAÇÃO



### DESAFIO EMPRESARIAL

Rosane Jasper  
Consultora de Gestão - FORS  
(51) 99282-7717

rosane@certelnet.com.br

## CAMINHOS E RISCOS PARA A SUPERINTELIGÊNCIA

aperfeiçoamento sobre o biológico do ser humano pelos cientistas deve aumentar nossa confiança na inteligência artificial.

Lendo o livro de Nick Bostrom, intitulado "Superinteligência", lançado em 2014, fiz alguns apanhados do que diz o autor.

O potencial de máquinas inteligentes é superior à inteligência biológica. Os seres humanos, mesmo se aperfeiçoados, serão ultrapassados. Muitas máquinas e animais não humanos já os superam. Morcegos - interpretam sinais de radar melhor que o homem. Calculadoras já nos ultrapassaram e programas de xadrez nos vencem.

Mas a resistência para tornar redes e organizações mais eficazes de um modo geral é alta. Tudo ficaria mais fácil quando uma mente digital alcançasse paridade com os humanos, e os softwares suportarem a velocidade necessária.

Em uma organização gerenciada por humanos, economias de escala são neutralizadas por inteligências burocráticas e conflitos de interesse, incluindo dificuldades para manter segredos de negócios. Assim, estes problemas acompanhariam um projeto de IA enquanto operado por humanos.

Sempre houve corridas tecnológicas, a exemplo do bicho de seda ou os ovos dele, na China, se alguém o levasse para fora do país seria punido com a morte. Para as seis grandes tecnologias do mundo (bomba de fissão, bomba de fusão, capacidade de lançamento de satélites, capacidade de lançamento de humanos, ICBM - Missil Balístico Intercontinental, MIRV - míssil de reentrada múltipla independente direcionada), consideradas estrategicamente importantes pelas superpotências, ricas em virtude do seu valor militar ou simbólico, os espaços entre líder e os seguidores mais próximos eram de aproximadamente 49 meses, 36 meses, quatro meses, um mês, quatro meses e sessenta meses, respectivamente.

Conseguir uma superinteligência coletiva através de organizações e redes demanda muitos recursos, e envolveria grande parte da economia mundial. O caminho da IA é mais difícil de avaliar.

Por enquanto, as agências de segurança não estão olhando para a possibilidade de uma explosão de inteligência. Será que as autoridades nacionais e internacionais perceberão uma possível explosão de IA? Imagina-se que as ações de monitoramento da segurança seriam as mesmas que se aplicam a outros grandes segredos de tecnologia já vividos. Quanto mais recursos aplicados, mais importante o monitoramento dos grupos na linha de frente de importantes projetos de IA.

A exemplo do projeto Manhattan - foi um projeto de pesquisa e desenvolvimento que produziu as primeiras bombas atômicas durante a Segunda Guerra Mundial. Foi liderada pelos Estados Unidos, com o apoio do Reino Unido e Canadá - muita influência foi utilizada para convencer Franklin a acreditar no projeto.

E se uma Superinteligência tomasse o poder de si mesma e contra o projeto que a criou?

Os objetivos da Superinteligência determinariam como o domínio cósmico da humanidade seria utilizado. Quão ameaçadora é esta perspectiva? Catástrofe existencial como resultado esperado de uma explosão de inteligência?

Cavalos, depois cavalos e carroças, depois veículos e tratores automotores - os cavalos sobram. Poderia acontecer algo parecido com o ser humano nesta substituição por tecnologias que hoje já apoiam fortemente o trabalho humano. O que apoia poderá vir a substituir! Mas os cavalos ainda estão aí, usados pela polícia, para recreação e para corridas. Poderia vir a ser assim no caso dos humanos? Cavalos que sobram foram enviados para frigoríficos e transformados em ração para cachorros. EUA possui 216 milhões de cavalos em 1915, e em 1950 existiam somente 2 milhões.

A diferença entre cavalos e humanos é que humanos possuem capital. O capital em redor do mundo tem-se mantido em 30%, na forma de rendimentos, isso quer dizer que os outros 70% são recebidos em forma de salários.

Porém, com o aumento da valorização da inteligência artificial que substituiu o trabalho humano, o capital migraria para próximo a 100% do total do PIB mundial, uma vez que o produto interno bruto mundial dispararia após uma explosão da inteligência, e o resultado seria um enorme aumento na renda total do capital. Se humanos permanecessem como donos desse capital, o total de renda recebido por eles aumentaria astronômica-mente, embora nesse cenário os humanos não receberiam mais qualquer tipo de salário. Outra vantagem dos humanos sobre os cavalos é que humanos se mobilizam politicamente.

Especialistas advertem sobre os riscos da Superinteligência Artificial. Elon Musk, da Tesla, que defende a criação da possibilidade do ser humano ser interplanetário antes da criação da superinteligência, sugeriu: "Temos que ter supercuidados com a inteligência artificial, potencialmente mais perigosa que armas nucleares."

O mundo cresce cada vez mais rápido. Em 5000 a.C o crescimento levava dois séculos para crescer o mesmo que o mundo crescia em 1 milhão de anos, antes da revolução agrícola pela subsistência. Hoje a economia mundial cresce o mesmo volume a cada 90 minutos. Assim, o mundo será 4,8 vezes mais rico em 2050 e aproximadamente 34 vezes mais rico em 2100, em comparação ao que é hoje.

Já em 1965, o matemático Good afirmou que com a possível explosão da inteligência artificial, as máquinas poderiam se tornar, no futuro, mais inteligentes que a raça humana, tornando ela desnecessária. Assim, a última invenção do ser humano seria a primeira máquina superinteligente. No verão de 1956 foi realizado o primeiro workshop sobre inteligência artificial.

A inteligência artificial aumentou significativamente em 2017. Em praticamente todas as profissões há algumas partes que requerem tarefas repetitivas ou reconhecimento de padrões, que poderiam ser delegados a alguém sem tanto conhecimento do contexto e criatividade. No caso dos médicos, por exemplo, a IA - Inteligência Artificial, será, em breve, capaz de detectar e diagnosticar doenças comuns mais rapidamente e precisamente do que os humanos. Computadores poderão ler o histórico de um paciente, os resultados de exames e monitoramentos, e apresentar aos médicos vários diagnósticos e a probabilidade de cada um deles estar correto. Assim, os profissionais da saúde poderão gastar mais de seu tempo na interpretação dos possíveis diagnósticos, comunicando-se com os pacientes e desenvolvendo planos de tratamento únicos e sustentáveis que sejam mais efetivos para cada pessoa.

As aplicações para a inteligência artificial são inúmeras, sendo as mais pesquisadas pelos especialistas da área: jogos, raciocínio automático, sistemas especialistas, compreensão da linguagem, robótica e aprendizagem de máquina.

Em 2018, algumas coisas já nos impressionam. Seria mais importante desenvolver primeiro a inteligência humana em parceria com computadores? O

# Agrocenter Languiru realiza treinamento com proprietários de ensiladeiras Claas

FOTOS: EDERSON MOISÉS KÁFER



*Clientes que participaram do treinamento vieram de diferentes regiões do Estado*

**D**isponibilizar um serviço adequado de pós-venda é importante para fidelizar e reforçar uma imagem positiva perante os clientes. Nesse sentido, recentemente a loja Agrocenter Languiru - Ferragens, Ferramentas e Máquinas organizou treinamento para os proprietários das ensiladeiras Jaguar, marca Claas, da parceira alemã fabricante de máquinas agrícolas. A série transcorreu na Associação dos Funcionários da Languiru e contou com a presença de agricultores de Arroio do Meio, de Estrela, de Selbach e de Marau.

O treinamento foi conduzido pelo especialista técnico da Claas, Charles Veit, que destacou procedimentos quanto à operação e manutenção da Jaguar. O propósito dos encontros foi transmitir conhecimentos aos proprietários das ensiladeiras que possibilitem

reduzir custos de logística e de assistência técnica. Veit ressaltou o grande número de informações presentes nas ensiladeiras e a qualidade das peças.

Quem também participou do treinamento foi o coordenador de Máquinas e Equipamentos do Agrocenter Languiru, Neodi Elias Tischer, que relatou um pouco do histórico e das unidades estratégicas de negócios da Cooperativa Languiru. Tischer ainda comentou aspectos relacionados ao pós-venda, manutenção, peças, demonstrações e dias de campo da Claas. Outros profissionais do Agrocenter Languiru que acompanharam o treinamento foram o mecânico de máquinas agrícolas Miguel Stein e o vendedor Luís Erbes.

#### A parceria

A Cooperativa Languiru é importadora e concessionária exclusiva da Claas para o Rio Grande do Sul. As lojas

Agrocenter Languiru comercializam as máquinas e implementos em todo Estado, além de fornecer peças de reposição e assistência técnica especializada.

Segundo Tischer, as máquinas e implementos agrícolas da Claas possuem, entre outros benefícios, um grande diferencial de qualidade no que se refere ao material empregado na sua construção. "São equipamentos de alta tecnologia, com suporte técnico de fábrica no serviço de pós-venda muito eficiente, que atendem necessidades da Languiru e de seus associados e clientes. Com a sede da Claas para a América Latina localizada em Porto Alegre, o serviço de assistência técnica é facilitado. A marca Claas oferece produtos de alta tecnologia com preços competitivos no mercado nacional, acessíveis à grande maioria dos associados e produtores da região", disse o coordenador de Máquinas e Equipamentos,

apresentando um cenário favorável quanto ao potencial de mercado, principalmente para a colheita, além da "linha verde", voltada à produção de forragens.

Por meio da parceria entre Languiru e Claas, firmada no final de 2014, a cooperativa teutoniense também atende produtores associados de cooperativas coirmãs no Estado, ampliando sua diversidade de negócios. Os clientes adquirem as máquinas alemãs diretamente com a Languiru, que realiza todo o trâmite alfandegário, da Alemanha até a casa do associado e cliente. Além disso, a cooperativa teutoniense conta com funcionários treinados pelos técnicos da fábrica à disposição dos clientes.

Todo esse processo beneficia o setor produtivo, especialmente os associados da Languiru, que de forma direta ou indireta têm acesso a diferentes tecnologias de produção no campo.



*Propósito do treinamento foi transmitir conhecimentos para reduzir custos de logística e assistência técnica*

# Região recebe 1º seminário territorial de agroecologia e produção orgânica

Evento acontece no dia 17 de outubro na comunidade de Palmas, em Encantado. Programação será ao longo do dia

GABRIELA HAUTRIVE

O Núcleo de Estudos em Agroecologia e Produção Orgânica do Vale do Taquari (NEA/VT) promove no dia 17 de outubro, próxima quarta-feira, o 1º Seminário Territorial de Agroecologia e Produção Orgânica da região. O tema do evento é: “Você sabe o que está comendo?”. Conforme a bióloga e integrante do núcleo, Elaine Biondo, o encontro vai tratar sobre o papel da alimentação na vida das pessoas. O seminário acontece na comunidade de Palmas, em Encantado, com início da programação por volta das 8h30min e encerramento às 15h30min.

A programação conta com recepção e acolhida dos participantes, palestra relacionada ao tema, troca de sementes crioulas, almoço e quatro oficinas com demonstrações práticas.

Será previsto 30 minutos para cada oficina, a expectativa é de que 100 pessoas participem. “Será uma metodologia em que todos os participantes serão envolvidos em todas as oficinas”, explica Elaine.

Os temas das oficinas são a produção de morangos orgânicos em bancada; técnicas para hortas orgânicas; reconhecimento de Plantas Alimentícias Não Convencionais (Pancs) e inoculantes para gramíneas e leguminosas.

O público-alvo são agricultores, consumidores, estudantes e público em geral. “É uma atividade para as comunidade que se interessa pelo tema. Vamos ter ônibus passando por Teutônia, Estrela, e outros municípios até a localidade de Palmas, em Encantado”, informa Elaine. O objetivo do encontro é fomentar a pergunta: “o que a gente está comendo”? Segundo a bióloga, muitas vezes vamos ao super mercado, consumimos vegetais, por exemplo, e não vemos o que esses vegetais possuem. “Vai de encontro com a produção agroecológica e orgânica, muitos vegetais bonitos que escolhemos no mercado podem conter algum tipo de contaminante químico. O projeto e a atividade é justamente para fomentar essa questão”.

Hoje as informações que se tem do ponto de vista científico e da literatura,

é de que as pessoas devem optar por uma alimentação mais saudável e diversificada. “Incluimos várias substâncias que são importantes, principalmente para defesa do nosso organismo. Tentamos esse olhar justamente para que, no caso de vegetais, sejam produzidos de forma orgânica, dentro da produção agroecológica”, pondera. A dica é não optar pelo consumo de produtos industrializados que possuem aditivos e várias substâncias. “Mesmo vivendo uma vida agitada, devemos evitar ao máximo para que possamos nos alimentar mais com vegetais orgânicos”.

Nesta linha, o evento incentiva os participantes a promoverem a troca de sementes crioulas para que cada pessoa possa ter sua própria produção em casa. “Muitos agricultores possuem essas sementes e as vezes a gente encontra pessoas que gostariam de cultivar diferentes tipos de vegetais e não encontram. Então a gente promove, em quase todas as nossas atividades, essa troca de sementes crioulas. Existe uma grande diversidade de espécie

que possibilita toda essa diversidade que a gente almeja na alimentação”, relata Elaine.

Alguns agricultores preservam essas sementes, então a troca delas é justamente para aumentar a variedade. “Existem hoje espécies melhoradas, transgênicas, que acabam por polinização, por fluxo gênico, contaminando as sementes. Porém, no nosso caso, são agricultores que guardam as sementes e replicam elas, então boa parte são realmente crioulas, mas há dificuldade de encontrar”, informa. Além disso, o encontro vai ensinar técnicas e alternativas para que as pessoas não busquem os agrotóxicos como a primeira saída para os problemas em suas plantações. “Temos várias técnicas de compostagem, coisas simples. Como por exemplo, o que eu faço para eliminar lesmas, que são o problema sério e que são animais noturnos, então se pode colocar algodão com um pouquinho de cerveja. Tem várias maneiras, estratégias de se produzir, sem pensar no veneno como primeira solução”.

## PLANTAS PANCS

Elaine relata que o Brasil é o país com a maior biodiversidade, é o campeão mundial em plantas superiores, ou seja, contam com Plantas Alimentícias Não Convencionais (PANCS), que são plantas não convencionais, tratadas na maioria das vezes como mato ou inço. “Os pesquisadores dizem que de 5 a 10% dessas

plantas possuem alguma parte comestível, que nos últimos dois ou três anos, estão sendo bastante divulgadas e as pessoas estão vendo com outros olhos”.

Mas até então, o conceito mesmo é de que são plantas consideradas inço. Como são subspontâneas e nativas, elas acabam invadindo culturas de soja e

milho, o que faz com que uma área da agronomia trabalhe com a eliminação delas. “Isso é ao contrário do que a gente propõem na agroecologia. Essas plantas são extremamente nutritivas e existe uma ampla diversidade dessas espécies. Então, a ideia da oficina é falar um pouquinho sobre elas, sobre o conceito, apresentando algumas que são muito comuns em nossos arredores”, explica Elaine.

Algumas informações dizem que se for feito um raio de 300 metros ao redor de uma pessoa, ela consegue alimentos para se nutrir durante o dia inteiro, apenas a base de plantas alimentícias não convencionais. Porém, é preciso certificar que aquela planta não é venenosa e saber como utilizar ela na alimentação. “É sempre importante reconhecer, pois algumas espécies são quase idênticas, só que uma é comestível e outra com substância tóxica. É preciso fazer um branqueamento, ferver antes para que não dê nenhuma alergia. A grande maioria delas podemos comer tranquilamente”.

Um exemplo, entre essas plantas, é a “Maria Gorda”, uma espécie muito comum que era definida como tóxica e com consumo proibido. “Em cinco anos de



Bióloga Elaine Biondo

LUCIANA BRUNE



Pancs são tratadas como mato ou inço, porém, são ricas em nutrientes

pesquisa na UERGS, fizemos um estudo toxicológico e pesquisador mandou a planta de volta. Ele falou que não iria trabalhar com um espécie que não tinha nenhum tipo de toxicidade, por isso vale conferir. A maior parte tem muitos nutrientes, até mais que as plantas convencionais, o dente de leão, que é uma das plantas mais mencionadas e reconhecidas aqui no Vale do Taquari, contém cinco vezes mais fósforo e cálcio, por exemplo, que uma folha do alface convencional”, conta Elaine.

# esportes

WESTFÁLIA ▶ CAMPEONATO MUNICIPAL

## Goleadas marcam a quarta rodada do Municipal de Futsal

FONTE: ASSessorIA DE IMPRENSA

Na quarta rodada do 9º Campeonato Municipal de Futsal de Westfália foi marcada por goleadas e bons jogos. Com um público expressivo, na sexta-feira passada (05/10), as partidas foram sediadas no Flamengo Futebol Clube, no Centro do Município.

No primeiro confronto da noite, Largados e Esperança se enfrentaram pela categoria Juvenil. Mesmo saindo na frente, a equipe de Linha Berlim Fundos (Esperança) não conseguiu segurar o Largados e acabou derrotada por 6 a 3. No Feminino, Flamengo e Fluminense também protagonizaram uma partida de muitos gols. Quem levou a melhor foi o Flamengo, após aplicar um placar de 8 a 2 sobre o time adversário.

Flamengo também entrou em quadra pela categoria Veterano. Em partida diante do Palmeiras, de Linha Paissandu, a equipe do Centro saiu vitoriosa com um placar de 6 a 2. E na última partida da noite, pela categoria Força Livre, a equipe do Juventude, de Linha Berlim, fez a sua estreia. Mesmo saindo atrás no placar, buscou a vitória e venceu por 7 a 4 o Altas Horas.

Nesta sexta-feira (12/10), a quinta rodada do 9º Campeonato Municipal de Futsal marcará o feriado de Nossa Senhora Aparecida. As partidas serão sediadas na Associação Cultural e Esportiva (ACE) Fluminense, no Centro do Município, a partir das 19h15min.

A competição é uma realização da Administração Municipal de Westfália, por meio da Secretaria de Educação, Cultura, Turismo e Desporto (SMEC), com parceria do SESC de Farroupilha.

TEUTÔNIA ▶ GAUCHÃO NOLIGAFI

## JUVENTUS GARANTE 3 CATEGORIAS NAS QUARTAS DE FINAL

As categorias da Juventus já encerraram a sua participação na primeira fase do Gauchão Noligafi de futebol. Diante do Grêmio, a Juventus realizou a sétima rodada do certame, com dois jogos realizados em Teutônia na sexta-feira (05/10) e mais dois jogos realizados em Porto Alegre no sábado (06/10).

Para as quartas de final, três categorias seguem na competição. A categoria 2006 terá como adversário o Novo Hamburgo. A categoria 2007 aguarda o 3º colocado da Chave B. E a categoria 2008 ainda terá o confronto definido. A categoria 2004 aguarda o resultado do jogo entre Vila Nova e Cruzeiro; se Vila Nova vencer a partida, a categoria 2004 da Juventus também poderá se classificar.



DIVULGAÇÃO



No Feminino, Flamengo aplicou uma goleada de 8 a 2 sobre o Fluminense

FOTOS: PALOMA DRIEMEYER VALANDRO / DIVULGAÇÃO

### FUTSAL WESTFÁLIA

Quarta rodada – 05/10 – Flamengo (Centro)

Categoria	Jogo
Juvenil	Largados 6x3 Esperança
Feminino	Flamengo 8x2 Fluminense
Veterano	Palmeiras 2x6 Flamengo
Força Livre	Altas Horas 4x7 Juventude

Quinta rodada – 12/10 – Fluminense (Centro)

Categoria	Jogo
Juvenil	Largados x Palmeiras
Feminino	Morro das Alemoas x Flamengo
Veterano	Fluminense x Juventude
Força Livre	Largados x Esperança

TEUTÔNIA ▶ ATLETISMO

## NEYBOLT VENCE ETAPA DO CIRCUITO DOS VALES

PALOMA GRIESANG

O atleta de Teutônia, Richer Oliveira, o Neybolt, venceu no domingo (30/09) mais uma etapa do Circuito dos Vales, na etapa de Estrela. Ele foi campeão geral nos 10km. A vitória foi importante para o atleta assumir a liderança da competição. A próxima, e última etapa, do Circuito dos Vales, acontece no dia 11 de novembro, em Lajeado, na qual o atleta conta com a vitória. “O objetivo é buscar o tricampeonato regional da competição”, destaca.

DIVULGAÇÃO



Neybolt levantou o troféu

# esportes

REGIÃO > COPA VIA ESPORTE / REMA TROFÉUS

## Vai começar o mata mata



Veículo	23.380,00	ent. 64 x 399
Veículo	48.700,00	ent. 69 x 690
Imóvel	82.500,00	ent. 138 x 657
Imóvel	144.000,00	ent. 173 x 1.028
Imóvel	226.500,00	ent. 160 x 1.685
<b>SIMULE</b> → <a href="http://WWW.ZIMMERCONSORCIOS.COM.BR">WWW.ZIMMERCONSORCIOS.COM.BR</a>		
☎ 51 3729-7340	Rua Bento Gonçalves, 1269	
☎ 51 99292-3172	Centro - Lajeado	



DIVULGAÇÃO

Poço das Antas apresentou a melhor campanha da primeira fase



VALE DO TAQUARI >  
**21ª COPA CERTEL SICREDI**

**REGIONAL DE VETERANOS INICIA A FASE ELIMINATÓRIA**

LUCAS LEANDRO BRUNE

A fase eliminatória da 2ª Copa Via Esporte / Rema Troféus vai começar no próximo domingo (14/10), quando serão disputados os jogos de ida da segunda fase, que terá três enfrentamentos de mata mata. Nesta etapa, além dos três vencedores dos cruzamentos, o perdedor de melhor campanha voltará para configurar a fase semifinal.

Em Paverama, o Independente (8pg) recebe o Poço das Antas (14pg), dono da melhor campanha geral da fase inicial. Em Poço das Antas, o 11 Amigos (12pg), líder do grupo B, recebe o Flamengo da Germano (4pg). Em Brochier, o Recreativo (13pg) enfrenta o atual campeão Fluminense de Westfália (10pg).

Poço das Antas, 11 Amigos e Recreativo jogam com a vantagem de dois empates na categoria Titulares. Nos Aspirantes, Flamengo da Germano, Fluminense e Poço das Antas têm os empates como aliado.

**2ª COPA VIA ESPORTE / REMA TROFÉUS**

TITULARES - 2ª fase - Jogo de ida - 14/10

Ch Local	Jogo
C Paverama	Independente x Poço das Antas
D Poço das Antas	11 Amigos x Flamengo-G
E Brochier	Recreativo x Fluminense

ASPIRANTES - 2ª fase - Jogo de ida - 14/10

Ch Local	Jogo
C Paverama	Boa Vista x Poço das Antas
D Poço das Antas	11 Amigos x Flamengo-G
E Brochier	Recreativo x Fluminense

> **COPA TRANSPORTES KENNA**

**DOMINGO PARA DEFINIR AS SEMIFINAIS**

**COPA TRANSPORTES KENNA**

3ª rodada - 14/10

Local: Santa Manoela - Paverama

14h00	Guaíba	x	Esperança-We
16h00	Inter	x	Juventude-Co

Classificação

Esperança-We	4	Juventude-Co	3
Guaíba	3	Internacional	1

LUCAS LEANDRO BRUNE

A Copa Transportes Kenna de futebol amador tem o perfil de ser tiro curto para as equipes participantes. No próximo domingo (14/10), será disputada a terceira rodada da primeira fase, quando haverá a definição dos cruzamentos da fase semifinal. As partidas estão marcadas para o campo do Internacional, em Santa Manoela - Paverama. Depois, o primeiro jogo semifinal será em Linha Berlim Fundos - Westfália - na sede do Esperança, e os jogos de volta da semifinal acontecerão na praça esportiva do time de melhor disciplina.

> **1ª COPINHA CERTEL SICREDI**

**SEMIFINALISTAS SERÃO DEFINIDAS**

LUCAS LEANDRO BRUNE

A 1ª Copinha Certel Sicredi de futebol amador - Série B do Regional da Aslivata - realiza, na tarde do próximo domingo (14/10), as partidas de volta das quartas de final, que vão definir os semifinalistas do certame. Toma 10, Minuano e União-G ganharam a partida de ida e jogam pelo empate. Montanha, Colorado e Alto Taquari terão que vencer para forçar pênaltis. O Inter também tem novo empate a seu favor, enquanto que o Largados terá que vencer nos 90 minutos. Nos jogos de volta, por conta da possibilidade de pênaltis, os confrontos voltam para 13h30 e 15h30.

**COPINHA CERTEL SICREDI**

Quartas de final - Jogo de volta - 14/10

Bairro Conservas - Lajeado			
13h30	Toma 10	x	Montanha
15h30	Internacional	x	Largados

Taquari

13h30	União-G	x	Alto Taquari
15h30	Colorado	x	Minuano

Quartas-de-final - Jogo de ida - 30/09

Bairro Montanha - Lajeado			
14h00	Largados	0x0	Internacional
16h00	Montanha	0x2	Toma 10

Lª São Jacó - Teutônia

14h00	Minuano	2x1	Colorado
16h00	Alto Taquari	1x3	União-G

LUCAS LEANDRO BRUNE

A fase de quartas de final do Campeonato Regional de Veteranos - 21ª Copa Certel Sicredi 2018 - começará a ser disputada na manhã do próximo domingo (14/10), se o tempo estiver favorável. Para esta fase, as equipes de melhor campanha terão a vantagem de jogar por dois empates. Estudantes de Lajeado, União de Palmas / Encantado, Concórdia de Roca Sales e Pinheiros de Taquari se encontram nesta situação.

Em função do desempenho na primeira fase, Gaúcho de Teutônia (atual campeão), ASSESPE de Venâncio Aires (atual vice-campeão), XV de Novembro de Sério e Santa Clara terão que vencer ao menos um dos jogos. Caso cada clube vença um jogo, a disputa passará aos pênaltis.

Gaúcho e União de Palmas reeditam uma semifinal do ano passado, quando o clube de Teutônia passou para a decisão da competição. Os demais confrontos não ocorreram em fases decisivas do ano passado.

**REGIONAL DE VETERANOS**

QUARTAS-DE-FINAL - Ida - 14/10

Local	Jogo
Lajeado	Estudantes x XV de Novembro
Teutônia	Gaúcho x União de Palmas
Roca Sales	Concórdia x ASSESPE
Santa C. do Sul	Santa Clara x Pinheiros

# esportes

TEUTÔNIA ▶ ATLETISMO

## Teutonienses trazem medalhas do Troféu Lajeado

No sábado, dia 06 de outubro, a Equipe de Atletismo Teutônia/Colégio Teutônia/Languiru/Sicredi/Elegê disputou o Troféu Lajeado de Atletismo, competição que integra o calendário oficial do atletismo gaúcho e foi realizada na pista atlética do Estádio Olímpico da Univates.

Na categoria Sub-12, Henrique Budke foi ouro no revezamento 4x75m, prata no arremesso de pelota e no salto em distância e bronze nos 50m. Mateus Carvalho obteve ouro no 4x75m e prata nos 500m. Clara Rückert foi ouro no arremesso de pelota e no revezamento 4x75m, bronze nos 500m e nos 50m. E Amanda Fascina obteve o ouro no 4x75m.

Na categoria Sub-14 anos, Lucas Nobre alcançou o ouro no salto em altura e nos 60m, prata no 4x75m. Nethlin Mein obteve o ouro no 4x75m. Juliane Anschau foi prata no 4x75m e no salto em altura, bronze nos 60m. Já Cauã Wahlbrink ficou com a prata no 4x75m.

Na categoria Sub-16 anos, Letícia Krahl obteve o ouro no salto em altura. Augusto Lagemann foi prata no salto em distância. Samara Andrade ficou com o bronze nos 75m. E Natália Plentz atingiu o bronze no salto em altura.

Na categoria Sub-18, Sabrina Peter foi ouro no arremesso de peso. Abighail Brune alcançou a prata no arremesso de peso. João Vitor da Silva foi prata no salto em distância. Juliane Backendorf obteve o bronze no arremesso de peso. E Luize Sacks alcançou o bronze nos 3.000m.



Equipe de Atletismo Teutônia/Colégio Teutônia/Languiru/Sicredi/Elegê conquistou medalhas nas categorias Sub-12, Sub-14, Sub-16 e Sub-18

## PROBLEMAS EXTRACAMPO CR7

Mesmo aos 33 anos de idade, Cristiano Ronaldo, que recentemente trocou o Real Madri pela Juventus da Itália, vem fazendo seus gols. Contra a Udinese deixou a sua marca, na vitória de 2 a 0. Se as coisas vão bem dentro das quatro linhas, fora dela o cinco vezes melhor do mundo enfrenta alguns problemas. Nos últimos dias, vem sendo acusado de ter estuprado a modelo Katryn Maiorga, episódio este que teria ocorrido em 2009. Todo esta "ronha" nos bastidores pode afetar a imagem e a vida financeira do atleta, que é um dos mais bem pagos no ambiente esportivo. Algumas empresas que patrocinam o atleta estão em estado de alerta e podem romper o contrato com o jogador, tendo em vista a preocupação com a imagem do seu garoto propaganda.

## GOL NA COBRANÇA DE LATERAL

Logo no início da partida, o Bahia abriu o placar em lance que iniciou com um arremesso de lateral e lançamento longo para dentro da área. Este foi o primeiro gol da partida entre Grêmio e Bahia, que empataram em 2 a 2 pelo Campeonato Brasileiro. Este tipo de jogada está sendo utilizado cada vez com mais frequência pelos atletas de time profissional. Quando vi a jogada, me veio a lembrança três atletas do nosso futebol amador que tinham esta mesma qualidade e facilidade no arremesso lateral. O primeiro foi o JUCA JACOBS, que vi fazer quando atuávamos juntos pelo Flamengo de Westfália nos anos 70. Depois, vi o ROGÉRIO REICHERT do Atlântico de Costão, quando atuamos juntos na década de 80. Ah, ainda tinha o WILFRID DANNEBROCK de Teutônia, nas décadas de 80 e 90.

## HISTÓRIA DO ESPORTE

"A BOLA DO ÚLTIMO AMADOR DE ESTRELA"

O personagem desta semana é o CHILIN-Ilson Carlos Kronbauer, dirigente que mais vezes organizou certames municipais de Estrela. No sábado passado, quando fomos para Montenegro atuar pelo Renner, ele tinha uma bola dentro do carro. Ele me dizia que era a bola do último jogo do Campeonato Municipal de Estrela. Datada de 15 de julho de 2012, ela foi usada no jogo final entre o Alto da Bronze diante da equipe do Novo Paraíso. Este também foi o último certame organizado pelo CHILIN que pendurou as chuteiras como organizador. E ainda é o último Municipal de Estrela realizado.

## EM CIMA DE SUA FAMA

Em destaque nesta edição, um ex-atleta profissional e desportista que está sempre acompanhando os bastidores do noticiário esportivo. Recentemente, teve a oportunidade de conhecer e tirar uma foto com um grande atacante gremista da década de 50/60. Veja na foto MALOMAR FERRI (ex-ponta do Encantado) ao lado do JUAREZ TEIXEIRA (personagem do Túnel de hoje), que recentemente atingiu e completou os seus 90 anos de idade.

## TÚNEL DO TEMPO

### JUAREZ, UM ATACANTE DO GRÊMIO

Entramos no "Túnel do Tempo" de número 600, apertamos o botão retrocesso para voltarmos ao ano de 1960 e relembrarmos um pouco do "JUAREZ, um atacante do Grêmio". Por muitos anos, o futebol foi um dos principais momentos de lazer e profissão, pelos gramados de futebol do Brasil.

Começou a jogar futebol em Santa Catarina, depois por alguns anos no futebol do interior de São Paulo. Voltou para o futebol de Santa Catarina após passagem no futebol do Paraná. Em 1955, despertou o interesse do Grêmio de Porto Alegre a pedido do técnico

Foguinho, Osvaldo Rolla. Permaneceu no time tricolor até 1961, quando foi vendido para o futebol argentino.

Atacante de força, com bom porte físico e boa técnica e o principal, ele era artilheiro. Está na lista dos dez maiores artilheiros da equipe gremista, marcando 202 gols. Em 1956, jogou na Seleção Brasileira que conquistou o Pan Americano. Veja na foto de 1960, o JUAREZ TEIXEIRA, o "Tanque", que marcou sua passagem na equipe do Grêmio. Direto do "Túnel do Tempo" há mais de 58 anos. Fique de olho, um dia pode ser a sua foto a surgir aqui no "Túnel".



## SEM PULO

Rudimar Thomas

rudimarthomas@yahoo.com.br

## COMENTÁRIOS

Sobre a matéria da última Sem Pulo com o atleta Tigrão, a namorada Francine e o sogro Carlinhos Chagas:

1) Se o Genro aproveitar os conselhos deste velhinho bom de bola, vai trilhar belos caminhos no meio esportivo. Abraços. (Ricardo Schneider-Paverama-RS). 2) Valeu Rudimar, o rapaz tem futuro é ótimo jogador, tem boa cabeça e é disciplinado. Estamos torcendo que possa trilhar uma carreira no futebol profissional. Obrigado pela postagem da matéria. Grande abraço. (Carlinhos Chagas-Bom Retiro do Sul-RS).

Sobre a matéria do Adilson Fauth no Túnel do Tempo:

3) Olá Rudimar, obrigado em publicar aquela minha grande experiência profissional na Seleção Brasileira. Momento especial mesmo. Fico feliz por ser lembrado desta forma. Abraços. (Adilson Fauth-Florianópolis-SC)

## SEM PULO

1) Depois de algum tempo, senti de novo o gostinho de meter aquela "bucha" na vitória do Renner de Montenegro, em jogo de competição válido pelo +60 de Canoas. 2) FELIPE POSSAMAI meteu dois belos "cocos" na vitória do Saidera na primeira da Soges de Estrela. 3) PAULINHO ARAÚJO do Sombras foi o artilheiro do Cafusal de Lajeado. 4) ELETRO DIESEL HIRT conquista pela oitava vez o Cafusal na categoria feminino de Lajeado. 5) INTERNACIONAL, que já havia perdido para a Chapecoense e América Mineiro, perde agora para o Sport Recife. 6) Técnico FELIPÃO parece que vem com ar renovado, é líder do Brasileirão e está na semifinal da Libertadores com o Palmeiras. 7) Técnico ZIDANE ainda está sem clube após deixar a equipe do Real Madri e faturar três ligas dos Campeões. 8) ADRIANO FINCK de Estrela nos dá o privilégio de acompanhar a nossa Sem Pulo de número 1.010.

FOTOS: DIVULGAÇÃO

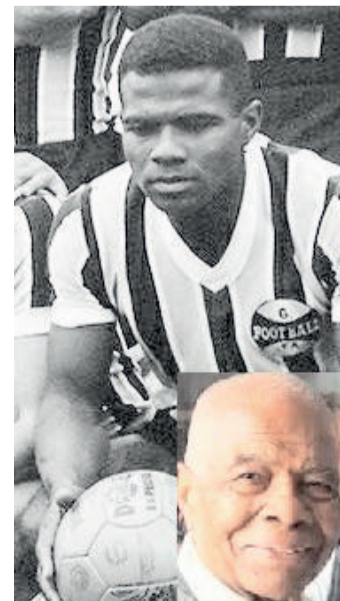

# Após parada para as eleições, momento de conhecer os 8 melhores

Uma das partidas de volta das oitavas será nesta sexta-feira (12/10)

LUCAS LEANDRO BRUNE

O futebol amador do Vale do Taquari volta a ter bola rolando neste domingo (14/10), caso o tempo seja favorável, pois há previsão de instabilidade nesta sexta e sábado. A 21ª Copa Certel Sicredi - Série A do Regional da Aslivata - realiza as partidas de volta das oitavas de final, o que permitirá conhecer os 8 melhores clubes nas categorias Aspirantes e Titulares. Em função da possibilidade de disputa por pênaltis, os jogos começarão mais cedo: 13h30min para os Aspirantes e 15h30min para os Titulares.

Sete das oito partidas serão disputadas no domingo. Um jogo foi antecipado e acontece amanhã, sexta-feira (12/10). Em Rui Barbosa - Arroio do Meio, Esperança e Brasil de Marques de Souza definirão o primeiro classificado para as quartas de final da competição. Vencedor do primeiro jogo, o Esperança joga pelo empate. O Brasil precisará vencer para levar a disputa aos pênaltis.

Sete de Setembro de Arroio do Meio, Ouro Verde de Encantado, Rudibar de Bom Retiro do Sul e Juventude de Brochier também venceram o jogo de ida. No domingo, estas equipes terão o empate a seu favor

para conquistar a vaga à próxima fase. Seus adversários, Rui Barbosa de Arroio do Meio, São Cristóvão de Lajeado, Atlético Gaúcho de Teutônia e ASSESPE de Venâncio Aires precisarão vencer para levar a disputa aos pênaltis.

Nos jogos em que houve empate na primeira partida, não há chance de disputa por penalidades e tudo se define no tempo regulamentar, com bola rolando. Os times de melhor campanha (7 de Capitão, Juventude de Westfália e Independente de Cruzeiro) jogam por um novo empate. Enquanto isso, Cruzeiro, Flor de Maio e Boavistense precisarão vencer nos 90 minutos.



Atlético Gaúcho precisa vencer em casapara levar aos pênaltis



Rudibar cresceu na reta final da Primeira fase e venceu o primeiro jogo

## COPA CERTEL SICREDI

Oitavas de final - Jogo de IDA - 30/09 - Titulares

Ch	Cidade	Jogos
D	Vesp. Corrêa	Cruzeiro 0x0 7 de Set.-Cap.
E	Arroio do Meio	Sete de Set.-AM 3x1 Rui Barbosa-AM
F	Lajeado	São Cristóvão 2x3 Ouro Verde
G	M. de Souza	Brasil 2x3 Esperança-AM
H	Bom R. do Sul	Rudibar 3x2 Atlético Gaúcho
I	Venâncio Aires	Flor de Maio 0x0 Juventude-We
J	Boa Vista do Sul	Boavistense 1x1 Independente
K	Venâncio Aires	ASSESPE 1x2 Juventude-Bro

Oitavas de final - Jogo de VOLTA - 12 e 14/10 - 15h30min

Ch	Cidade	Jogos
D	Capitão	7 de Set.-Cap. x Cruzeiro
E	Arroio do Meio	Rui Barbosa-AM x Sete de Set.
F	Encantado	Ouro Verde x São Cristóvão
G	Arroio do Meio	Esperança x Brasil
H	Teutônia	Atlético Gaúcho x Rudibar
I	Westfália	Juventude-We x Flor de Maio
J	Cruzeiro do Sul	Independente x Boavistense
K	Brochier	Juventude-Bro x ASSESPE

## COPA CERTEL SICREDI

Oitavas de final - Jogo de IDA - 30/09 - Aspirantes

Ch	Cidade	Jogos
D	Vesp. Corrêa	Estudantes 0x0 7 de Se.-Cap.
E	Arroio do Meio	Sete de Set.-AM 1x0 Rui Barbosa-AM
F	Lajeado	São Cristóvão 1x0 Ouro Verde
G	M. de Souza	Brasil 1x3 Palanque
H	Bom R. do Sul	Rudibar 3x3 Atlético Gaúcho
I	Venâncio Aires	Flor de Maio 0x2 Imigrante
J	Boa Vista do Sul	Taquariense 1x1 Independente
K	Venâncio Aires	ASSESPE 1x1 Juventude-Bro

Oitavas de final - Jogo de VOLTA - 12 e 14/10 - 13h30min

Ch	Cidade	Jogos
D	Capitão	7 de Set.-Cap. x Estudantes
E	Arroio do Meio	Rui Barbosa-AM x Sete de Set.
F	Encantado	Ouro Verde x São Cristóvão
G	Arroio do Meio	Palanque x Brasil
H	Teutônia	Atlético Gaúcho x Rudibar
I	Westfália	Imigrante x Flor de Maio
J	Cruzeiro do Sul	Independente x Taquariense
K	Brochier	Juventude-Bro x ASSESPE

## 21ª COPA CERTEL SICREDI 2018 - OITAVAS DE FINAL (JOGO DE VOLTA)



14h30 - Paparicando a Gorduchinha (1º tempo) 15h15 - Jornada Esportiva  
Após o futebol - Paparicando a Gorduchinha (2º tempo) Plantão Esportivo: Lucas Leandro Brune

14/10 - 15h30 - Loteamento 8 - Teutônia

**ATLÉTICO GAÚCHO** x **RUDIBAR**

Narração: Luciano Silva  
Reportagens e comentários: Ilcir José Führ  
Reportagens: Bianca Leticia Fritscher

14/10 - 15h30 - Centro - Brochier

**JUVENTUDE** x **ASSESPE**

Narração: Marcelo Cardoso  
Comentários: Rudimar Thomas  
Reportagens: Rodrigo Schons

Paparicando a Gorduchinha



Patrocínio Master



Craque do jogo



Tempo e placar



Plantão Esportivo

