

Cadeia leiteira se preocupa com prazo para implantar novas exigências de qualidade



JÚLIA CAROLINE GEIB

Languiru e STR promoveram reunião para esclarecer produtores

REGIÃO > 2 e 3



23-02 SASCRA
Poço das Antas
"A Terra do Kerb"
4 Ambientes + Ambiente no Ar Livre

19º Festival do Chopp
Início: 22 hs 2019

O MELHOR E MAIOR FESTIVAL DE CHOPP DA REGIÃO!

7 horas de muita festa!

Transmissão da Rádio POPULAR com o amigo FAMIL

INTERVALO
Dj Donato Klein "Flashback"

1ª PISTA
BARBARELLA

2ª PISTA Pavilhão
La Montanara

Reservas de chopeiras elétricas limitadas e jotações com ajuda de custo falar com FLACH (51) 99985-7357

MENORES SOMENTE COM RESPONSÁVEL. OBRIGATORIA A APRESENTAÇÃO DE DOCUMENTO COM FOTO.

Apoio: Estacionamento para mais de mil carros, vigiado e organizado.

Promoção: **FLACH 5** SASCRA EVENTOS
(54) 3435-5343 (51) 99985-7357 flacheventos@yahoo.com.br Facebook: Flach Eventos

Gráfica Datas (51) 3762-7999

AGUARDEM... VEM AÍ... 27/04 - Baile da BATATA LIBERADA

Saiba mais sobre lotação, nós ajudamos no custo.

PROCON COBRA PLANO DE AÇÕES DA RGE SUL

REGIÃO > 6

SEGUNDA-FEIRA É DIA DE VOLTAR PARA AS ESCOLAS

INCLUSIVE > 3

POÇO DAS ANTAS E II AMIGOS TENTAM A PRIMEIRA VITÓRIA

TAÇA DA AMIZADE > 18

SAÚDE CENTRALIZA REUNIÃO COM LUCAS REDECKER

REGIÃO > 4 e 5



Viver Bem

Elimine os odores causados por sistemas de produção de animais, indústrias, cozinhas, banheiros e outros.

viverbemperto.com.br



Imagem meramente ilustrativa.

Assine a **Folha Popular*** e receba um produto **Viver Bem.**

*Saiba mais (51) 3762.2440



INFORMAÇÃO NA PALMA DA SUA MÃO

Quer reler uma matéria, mas ela foi publicada há mais de um mês? Pretende mostrar aquela notícia que achou interessante para alguém, mas ela saiu na edição passada? Não se desespere! Com a Folha Popular Digital é super fácil acessar as edições anteriores.

Basta fazer login (colocando seu usuário e senha). Ao abrir o painel inicial, procure a aba "edições" e clique sobre ela. Um menu se abrirá com todas as edições publicadas. Basta descer a barra de rolagem e procurar a edição que você busca. Caso não a encontre, clique em "Próxima Página" e mais edições vão abrir. Ou você pode lançar uma busca mais restrita, preenchendo os campos disponíveis: Número da edição, Data Inicial e Data Final. Quando achar a edição que você procura basta clicar nela. Ela vai abrir no menu principal e você poderá reler as matérias que procura.

Conheça a Folha Popular Digital. Faça parte dessa história! Escreva para o publicidade@popularnet.com.br ou entre em contato pelo (51) 3762-2440 e solicite seu login e senha.

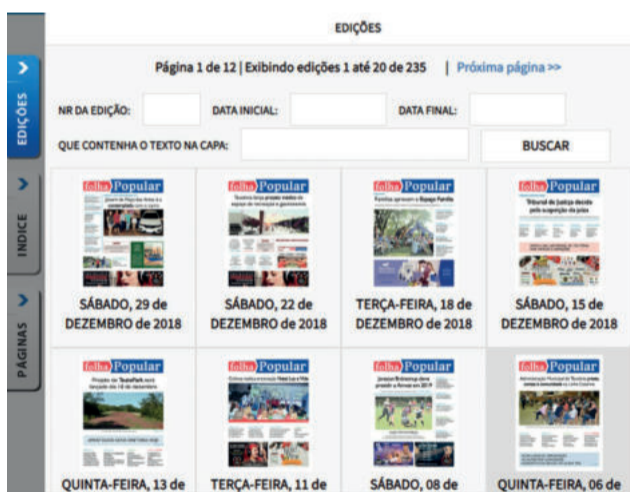

ACESSE digital.folhapopular.info

Cadeia leiteira se preocupa



FOTOS: JÚLIA CAROLINE GEIB

JÚLIA CAROLINE GEIB

A Cooperativa Languiru e o Sindicato de Trabalhadores Rurais (STR) de Teutônia e Westfália realizaram uma reunião aberta na manhã desta quinta-feira (14/02) na Associação dos Funcionários da Languiru, em Teutônia. O objetivo foi explicar aos produtores de leite as alterações propostas pelas Instruções Normativas (INs) estabelecidas pelo Ministério da Agricultura, Pecuária e Abastecimento (MAPA), que tem previsão de entrar em vigor a partir de 25 de maio deste ano. Além de produtores, o evento reuniu lideranças locais, representantes de entidades e profissionais da área.

As INs 76 e 77 foram apresentadas em novembro de 2018, substituindo a IN 62. De acordo com dados apresentados pela presidente do STR, Liane Brackmann, se elas entrassem em vigor atualmente, 50% dos produtores ficariam excluídos do padrão solicitado. No Rio Grande do Sul, 60% da entrega do leite pode ser afetada. Isso, porque as normativas preveem critérios rigorosos na questão da qualidade do leite. Além disso, as cotas de importação de leite em pó, a inconstância da política relativa ao antidumping e as tarifas sobre importação de leite tam-

bém foram pauta por causarem apreensão aos setores da cadeia produtiva.

No Vale do Taquari, duas cooperativas já demonstram cenário preocupante. Se as normativas vigorarem imediatamente, a Cooperativa dos Sui-nocultores de Encantado (Cosuel) estima que pode ter 65% dos produtores/associados não enquadrados. A Cooperativa Languiru pode ter até 45% dos produtores/associados não enquadrados imediatamente.

Uma das preocupações do setor produtivo está na mistura do leite de diferentes propriedades rurais durante a coleta do produto in natura. "Se uma propriedade estiver enquadrada e atender o que prevê a normativa e outra não, o leite vai se misturar. E se estiver fora de padrão, a indústria não pode receber. Quem pagará esse prejuízo", questiona a presidente do STR, Liane Brackmann.

Na reunião, o coordenador do Setor de Leite do Departamento Técnico da Languiru, Fernando Staggemeier; o gerente da Indústria de Laticínios da Languiru, Mauro Aschebrock; e a coordenadora técnica da unidade industrial, Carine Hamester, detalharam os artigos das Instruções Normativas e esclareceram dúvidas dos produtores rurais.

Languiru e STR debatem INs sobre o leite com produtores. Critérios como a temperatura do leite e a contagem bacteriana têm previsão de alteração a partir de maio

O QUE DIZEM AS INS

INSTRUÇÃO
NORMATIVA Nº 76

Essa normativa caracteriza a qualidade do leite cru refrigerado (aquele que é produzido em propriedades rurais, refrigerado e destinado aos estabelecimentos de leite

e derivados sob serviço de inspeção oficial), o leite pasteurizado e o leite pasteurizado tipo A.

Prevê uma série de características e parâmetros físico-químicos que o leite deve ter. Se o leite não estiver nesse padrão dentro de três meses consecutivos, a empresa é obrigada a parar de receber o leite do produtor.

INSTRUÇÃO
NORMATIVA Nº 77

Essa normativa estabelece os critérios e procedimentos para a produção, acondicionamento, conservação, transporte, seleção e recepção do leite cru em estabelecimentos registrados no serviço de inspeção oficial.

São dadas definições de conceitos, estado sanitário do rebanho, plano de qualificação de fornecedores, instalações e equipamentos, usos de tanques, coleta e transporte, recepção, análise do leite, autocontrole e da produção.

Principais exigências

- * Novo índice de contagem bacteriana
- * Contagem de Células Somáticas (CSS)
- * Temperatura máxima do leite:
 - > saindo da propriedade hoje é 7°C
 - / nova normativa prevê 4°C
 - > chegando na plataforma da laticínios hoje é 10°C / nova normativa prevê 7°C
- * Controle do rebanho
- * Testes mais rigorosos de antibióticos
- * Plano de Qualificação de Boas Práticas

paladar
RESTAURANTE E SALÃO DE EVENTOS

(51) 3762-2634

Rua Três de Outubro, 376, sala 101
Bairro Languiru - Teutônia

com novas exigências de qualidade

O QUE MUDA PARA A EMPRESA

Mauro Aschebrock, representante da Laticínios Languiru, afirma que a cooperativa já trabalha com incentivos a esses aperfeiçoamentos. “A Languiru, inclusive, já efetua pagamento de bonificação por qualidade aos produtores de leite associados. Hoje, até cerca de 25% do valor pago ao produtor está diretamente vinculado à qualidade”, frisou.

Carine Hamester afirma que as novas orientações vão aumentar o custo das indústrias e dos produtores, com mais possibilidade de condenações. Ademais, a empresa que adquirir o leite deve cumprir um programa de implantação de qualidade, que vai ser fiscalizado pelo Ministério. Ela deve fornecer técnicos pra implantar manejo, assistência técnica, colaborar no gerenciamento de ações que envolvem a água, os dejetos, os equipamentos, as instalações, e tudo dentro do programa de qualidade.

Na prática, segundo Liane Brackmann, os produtores poderão ter dificuldades para resfriar o leite a tempo do recolhimento, terão maior gasto com antibióticos e maior quantidade de lixo produzido. Assim, o valor recebido pelo produtor pode não cobrir o custo da produção. Por fim, se o produtor não se adequar as normas em 180 dias, a empresa será proibida de adquirir o produto.

Por isso, Liane completa que as INs não são brincadeira, uma vez que 170 mil famílias do Rio Grande do Sul estão envolvidas em alguma etapa da cadeia do leite, que é a mais importante do estado. “Não somos contra a qualidade, mas queremos praticá-la com viabilidade”, afirma Liane.



Sabine Pedrussi



Neuton Wasem



Divanir Schlieck

O DESAFIO PARA O PRODUTOR

De acordo com o presidente da Cooperativa Languiru, Dirceu Bayer, essas normativas trazem problemas para os produtores, sempre dificultando sua permanência na atividade. “Tem gente que ainda não tem resfriador de leite. Por isso, a normativa atinge principalmente o pequeno produtor. Se ele não tem condições de comprar (o resfriador), ele estará fora”, alega o presidente.

Esse é o caso de Divanir Schlieck. Ele afirma que se isso for implantado, provavelmente terá que buscar outro emprego para se manter. “Essas medidas vão afetar em tudo. Não temos condições. Sou produtor pequeno, com 15 vacas leiteiras. Até pagar as contas, não sobra dinheiro”, afirma ele.

Apesar da dificuldade, muitos produtores sabem a importância das medidas. Enio Brune, de Westfália, mantém a propriedade há gerações e imagina que não terá problemas em cumprir as medidas. Contudo, considera que o problema é o preço do leite. “Não é tão difícil atingir os níveis, é possível, só que o preço tem que acompanhar, porque fazemos investimentos. Então, tem que ter retorno pra ser viável a produção do leite”, afirma. Ele ressalta que “o consumidor quer um produto bom, e quem vende o produto também quer que ele seja bom”, ressalta.

A produtora Sabine Pedrussi, de Linha Clara - Teutônia, compartilha dessa visão. “A gente precisa entregar o produto com muita qualidade e não tem

segurança nenhuma com o preço. O preço do leite cai, a gente não recebe, e precisa estar sempre investindo”, lembra. Segundo Sabine, a propriedade em que mora e trabalha conseguirá se adequar, mas a classe leiteira em geral terá grandes problemas. “Leva dois anos pra uma terneira virar uma vaca, isso é muito investimento”, aponta.

Neuton Wasem, por sua vez, trabalha na propriedade rural há 18 anos e já faz parte do Programa de Boas Práticas na Fazenda, por isso, pensa que não terá maiores problemas. “Futuramente, toda propriedade deve se adequar a isso, mas podia ter um maior prazo”, afirma.

Liane Brackmann afirma que não existirá mais produtor amador com essas fiscalizações. Segundo ela, nem no mercado europeu existe tanta exigência da legislação, sendo o Brasil, o país com maior rigorosidade em termos de leite. O problema, a partir disto, não são as obrigatoriedades, mas o curto prazo para a adequação dos produtores. Ela afirma que irão em busca de um prazo maior, para transição mais amena.

A preocupação do STR no momento é a condição desses produtor perante essas mudanças, principalmente aqueles que tem na produção do leite, a renda de cada mês. Liane afirma que já foram perdidos mais de 1.800 produtores na região, e mais de 20 mil no estado. “O produtor está produzindo abaixo do custo, e não se anima mais. Eles não vão

ter mais sucessão, e a cadeia do leite pode ser ainda mais enfraquecida no estado”, ressalta. Dirceu Bayer alerta que a desistência das famílias ocasionaria um enorme problema social. O governo “simplesmente tira o incentivo ao agronegócio, que sempre foi a âncora da economia”, ressalta.

Reunião na Fetag

Com o objetivo de tratar as condições das INs e a importação do leite em pó, a Federação dos Trabalhadores na Agricultura no Rio Grande do Sul (FETAG-RS) realizará na segunda-feira (18/02), às 14h, uma reunião em nível estadual, na sede da entidade, em Porto Alegre. Deverão ser compostas comissões técnica e política que levem as principais reivindicações a Brasília.

De acordo com a presidente do STR, Liane Brackmann, o objetivo é levar propostas para a reunião para que a cadeia do leite seja defendida. O propósito é aumentar o prazo para a adequação às INs, protegendo tanto o produtor como a indústria, “porque não existe um sem o outro”, afirma.

Liane ressalta que, desde o ano passado, são realizadas reuniões paralelas em Porto Alegre e em Brasília. O grupo espera que a lei possa se flexibilizar e dar maior prazo, uma vez que maio já está próximo. De acordo com a Cooperativa Languiru, Dirceu Bayer, o documento redigido a partir do debate desta quinta-feira será apresentado na reunião.

Os carnês do IPTU já estão disponíveis.

Retire seu carnê na sala 14 da Prefeitura, Escolas Leopoldo Klepker e Guilherme Sommer, nas Capatazias dos bairros Canabarro e Teutônia ou imprima pelo site www.teutonia.rs.gov.br (aba Atendimento ao Cidadão).

Cota única até 15/03, **10% de desconto** (mais 10% se em dia até 31/12/2018).

Você também pode parcelar o IPTU em até 5 vezes.



Município de
TEUTÔNIA





DE OLHO NA REGIÃO

Lucas Leandro Brune
lucas@popularnet.com.br

notícias

VALE DO TAQUARI ▶ CAFÉ COM AUTORIDADES

RECUPERAÇÃO DA VIA LÁCTEA

Quando faz-se necessário criticar, nosso papel como jornalista ou comentarista é fazê-lo. Quando compete elogiar, também. Hoje, faço o elogio à recuperação da pista asfáltica da ERS-128 (Via Láctea), realizada pela empresa contratada pela EGR. A camada asfáltica colocada aparenta ser de boa espessura e qualidade. Em alguns trechos falta a sinalização (pintura) e há ainda as obras das rótulas por realizar, por isso, ainda não está tudo concluído.

Um pleito antigo, que ganhou avanços importantes quando lideranças da região estavam dentro da Secretaria dos Transportes e também pressionaram pela obra. Agora, a avaliação final será pela durabilidade da pista asfáltica. E este item também depende de nós usuários, principalmente quando passamos com excesso de peso e causamos os estragos graduais, que se somam e geram grandes problemas futuros.

E por que é tão mais fácil para todos os seres humanos criticar mais do que elogiar?

Entre “a cruz e a espada”

A vereadora de Lajeado, Mariela Portz (PSDB), está diante de um dilema que ela precisará resolver nos próximos dias. Como vereadora eleita pelo povo de Lajeado, assumiu o compromisso de legislar, fiscalizar e defender a população na Câmara Municipal. Como jovem liderança feminina do PSDB e por ter proximidade com o governador Eduardo Leite, recebeu convite para trabalhar no gabinete de Leite no Palácio Piratini, o que implicaria deixar a vereança.

Quintal de casa

Há conversas muito mais frequentes do que imaginamos, cujos focos são despistados para níveis regionais e estaduais, quando na realidade o teor da conversa é do quintal de casa. Ao menos é a leitura que pode ser feita quando duas lideranças políticas de lados opostos conversam com certa frequência e em ambientes distintos.

Falta de energia

Lamentável a situação de muitas localidades do Vale do Taquari com a falta de energia elétrica por vários dias consecutivos, fruto do atendimento da concessionária RGE Sul. As críticas à forma de atendimento são constantes por prefeitos, vereadores e, principalmente, consumidores que chegam a ficar 24h ou até 7 dias consecutivos sem o abastecimento. São áreas com menor número de usuários, o que não é atrativo para quem fornece energia. No entanto, a falta de energia gera prejuízos incalculáveis para os produtores rurais e para as economias municipais. A fatura vem todo mês e se não for paga há risco de corte.

Carnaval

Com sua vasta experiência como prefeito e político, Adroaldo Conzatti - prefeito de Encantado - definiu como “Carnaval” o formato de condução dos repasses de recursos na área da Saúde no país e no Estado.

RAPIDINHAS:

- 1) Por mais que façamos revisões em nossas ações, sempre estamos suscetíveis a erros simples.
- 2) Há situações que não entenderemos tão cedo...
- 3) Vamos dar o devido tempo para os ajustes dos governos, mas a sociedade está mais do que atenta.
- 4) Indiferente de quem fosse governador ou presidente, teríamos dias tranquilos e sossegados? Ou para qualquer vencedor seria a turbulência habitual?
- 5) Já estamos em clima de eleições municipais. É perceptível e notório.
- 6) Há quem trabalha na ilusão de uma guinada mágica. Eleitor não esquece tão fácil...

Saúde centraliza encontro com Lucas Redecker

Amvat, sob a presidência de Jonatan Brönstrup, iniciou ontem série de encontros com deputados federais eleitos com votação no Vale do Taquari

LUCAS LEANDRO BRUNE

A Associação dos Municípios do Vale do Taquari (Amvat), presidida pelo prefeito de Teutônia Jonatan Brönstrup (PSDB), iniciou nesta sexta-feira (15/02) uma sequência de reuniões com os deputados federais eleitos com votação expressiva na região. O primeiro convidado foi Lucas Redecker (PSDB), que atingiu 14.885 votos e foi o parlamentar eleito com o maior número de votos nos municípios do Vale. No encontro, a Saúde acabou centralizando a pauta de demandas regionais.

Emendas de custeio, repasses atrasados, SAMU, gratuidade, não comparecimento a consultas, especialidades, UTI e outros assuntos relacionados à Saúde vieram à tona. As emendas parlamentares para o custeio de serviços na Saúde tornaram-se o tema mais polêmico. “O custeio não pode virar hábito, uma rotina, porque cria dependência. Então, que se tire a emenda e passe esse recurso para um fundo e seja distribuído igualmente entre os municípios”, sugere Redecker. Ele disse que cada um dos 31 deputados gaúchos deverá ter R\$ 2 milhões de emendas do tipo custeio para a Saúde, o que perfaz R\$ 62 milhões.

Alguns prefeitos se mostraram contrários a um possível fim das emendas de custeio, porque com elas foi possível fechar o orçamento de 2018. Celso Kaplan (PP), prefeito de Imigrante, lembra que “se não tivesse a emenda de custeio, a maioria dos municípios teria fechado o ano no vermelho”. Ka-

plan sugere que é preciso “rever os valores pagos na tabela SUS para impedir que seja necessário fazer complementos pelos municípios”.

O prefeito de Encantado, Adroaldo Conzatti (PSDB), pediu que a área da Saúde seja ajeitada “porque virou um Carnaval. E nós prefeitos somos obrigados a nos adaptar conforme os recursos. Vamos nos preparar com o que temos”, advertiu. Conzatti trouxe comparativos de mandatos anteriores na década de 1990 e as dificuldades atuais. Também citou que há estados cortando o repasse do ICMS aos municípios.

O prefeito de Fazenda Vilanova, José Luiz Cenci (PP), concorda que as emendas de custeio são emergenciais ou paliativas, mas imprescindíveis para as prefeituras respirarem. “Fazer o Posto de Saúde é tranquilo. Que o governo federal nos libere de pagar as despesas do SUS. O cidadão acha que o SUS está uma maravilha, mas não sabe que nós (prefeituras) é que bancamos o SUS, o complemento. A lei não permite o complemento, que se tornou necessário para manter os serviços”, aponta.

Lucas Redecker insiste que os deputados vão continuar ajudando, de maneira emergencial, com as emendas parlamentares para custeio na Saúde, “para tirar a corda do pescoço dos municípios”. Todavia, adverte que “é preciso ter um desmame das emendas de custeio”. Ele sugere que o dinheiro dessas emendas sirva para investir em infraestrutura regional, como o Centro Regional de Especialidades pleiteado

pelo Consisa. “Ter recursos fixos e não alternativos”, aponta.

Redecker elogiou a iniciativa da Amvat de reunir os deputados para apresentar as demandas regionais, que muitas vezes são similares. “Tive a honra de ser o federal mais votado e o primeiro a ser convidado. A gente tem condições de reunir as forças de todos esses deputados que fazem votos para trabalhar pelos mesmos pleitos”, aponta. O tucano entende que o Vale do Taquari por vezes é penalizado pelo excesso de organização e capacidade de mobilização. “Quando o Estado e a

“Nós deputados vamos continuar socorrendo, mas é preciso ter um desmame das emendas de custeio”.

Lucas Redecker
Deputado Federal - PSDB

União não fazem, a sociedade se mobiliza, faz e resolve. E aí, na hora de mandar recursos, eles não mandam. Deveria ser diferente”, observa.

O presidente da Amvat, Jonatan Brönstrup, entende que os encontros com os deputados federais devem ser “uma conversa qualificada para o Vale do Taquari ter um papel de protagonismo no Rio Grande do Sul”. No próximo dia 15 de março, o café com autoridades promovido pela Amvat trará o secretário estadual de Articulação e Apoio aos Municípios, Rodrigo Lorenzoni.



Redecker (em pé) foi o primeiro deputado convidado pela Amvat



Alguns dos prefeitos do Vale do Taquari presentes ao encontro com o deputado

CONSISA PLEITEIA CENTRO REGIONAL DE ESPECIALIDADES

O presidente do Consórcio Intermunicipal de Saúde (Consisa) do Vale do Taquari e prefeito de Arroio do Meio, Klaus Werner Schnack (MDB), entregou ao deputado Lucas Redecker (PSDB) as demandas da entidade. Como destaque está o pedido para construir um Centro Regional de Especialidades na área da saúde. A entidade sugere que o Estado destine a área onde atualmente funciona a 11ª UC do DAER, em Lajeado, para este fim. No local, poderia inclusive ser contemplada uma área para o DAER.



Klaus Schnack (d) entregou demandas do Consisa para Redecker

COBRAR DOS USUÁRIOS

O Consisa e os prefeitos sugeriram que fosse criada uma legislação federal permitindo que o município pague taxas para consultas e exames, mesmo pelo SUS. José Luiz Cenci lembra que Fazenda Vilanova fez levantamento e constatou que as pessoas deixam de comparecer a consultas e exames em 15% dos agendamentos.

O coordenador regional da 16ª Coordenadoria Regional de Saúde, Ramon Tiago Zuchetti, informa que em 2018, no Vale do Taquari, os não comparecimentos a consultas representou 1 mês e 15 dias do ano. Há outros casos em que há 2 meses de perda de atendimento com as faltas. “É como se, na saúde do Vale do Taquari, o ano tivesse 10 meses e não 12”, revela.

O deputado Lucas Redecker entende que antes de criar mais um encargo ao contribuinte, é preciso rever a situação. “Os repasses do SUS são deficitários há muito tempo. Essa conta cai na mão do Município, que tem que tirar recursos que não seriam de obrigação dele, para colocar em algumas áreas. Temos

que repactuar o sistema para que se pague. Hoje não se paga. E aí não precisaremos essa contribuição dos municípios. Historicamente vamos fazendo remendos no sistema”, aponta.

SAMU

O Consisa também cobra dos governos federal e estadual o pagamento de uma dívida de R\$ 2 milhões para os municípios que têm base do SAMU. Além disso, querem solução para o pagamento dos recursos do SAMU, tirando este peso das prefeituras, que estão há meses custeando o serviço.

Hospital federal

O prefeito de Bom Retiro do Sul, Edmilson Busatto (PPS), sugeriu que Lucas Redecker e os colegas da bancada gaúcha lutem por um Hospital Federal Regional para receber demandas urgentes. “Canoas está cada vez mais difícil o acesso. Em Lajeado, os municípios sempre têm custos e são justos, mas precisamos de uma alternativa SUS para não dispendermos esses recursos”.



CALÇADOS BOTTERO

Rua Friedholt
Majolo, Nº 63
Centro
Travesseiro - RS

A empresa seleciona:
· SUPERVISOR DE MONTAGEM
· PCDs e Reabilitados da Previdência Social

OUTRAS DEMANDAS DO VALE

Simplificar emendas

O prefeito de Westfália, Otávio Landmeier (MDB), pediu ao deputado Redecker a desburocratização no repasse de recursos federais, ou seja, simplificar a liberação de emendas. Citou a autorização que Westfália recebeu em abril de 2018 para licitar um asfaltamento, mas que o dinheiro só chegou em dezembro de 2018. “Agora, a empreiteira ganhadora não aceita fazer pelo mesmo valor licitado em abril”, revela. O prefeito de Imigrante, Celso Kaplan (PP), acrescentou que nestes casos, “o Tribunal de Contas não aceita que se faça o equilíbrio econômico-financeiro”.

EDSON LUÍS SCHAEFFER / DIVULGAÇÃO



Otávio Landmeier (d) entrega pleitos a Redecker

“Pedágio” da Caixa

Ainda sobre emendas federais, cujos recursos são liberados por meio da Caixa Econômica Federal, o prefeito de Imigrante, Celso Kaplan, criticou o “pedágio” cobrado pela instituição financeira para fazer a liberação. “É um absurdo o que cobra. De uma emenda de R\$ 250 mil só chegam R\$ 230 mil, porque a diferença fica retido na Caixa. E depois, ainda ficamos com medo ou dúvida se a emenda vem ou não vem”, critica. Outros prefeitos têm externado a mesma crítica ao banco estatal federal. O deputado Lucas Redecker (PSDB) disse que o assunto era novidade para ele.



PODER DAS PALAVRAS

Luciana Brune

luciana@popularnet.com.br
www.poderdaspalavras.com.br

Por vezes não conseguimos entender certas coisas que acontecem na vida da gente. Sabe aquela história do “mas ele era uma pessoa tão boa, como pode acontecer algo tão ruim com ele?”. A vida nem sempre é justa. E o conceito de justiça varia conforme a interpretação e o senso de cada um. O que parece justo para mim, pode ser injusto na ótica de outro.

Existem situações que nos fazem deparar-nos com um sentimento de injustiça e, por vezes, de impotência muito grande. Mesmo para aqueles perfis de personalidade que encaram a vida com foco no positivo e na sensação de que tudo podem resolver e que todo problema tem uma

solução, acabam, diante destas circunstâncias, sem encontrar muitas explicações.

Muitas vezes, mesmo com o tal do planejamento, das estratégias, das precauções, de prever situações inesperadas, da preparação e muito pensamento positivo, as coisas não dão certo. Mesmo que todos em volta digam “tudo vai dar certo”, talvez este tudo seja diferente do seu e verdadeiramente os resultados frustrem suas esperanças.

Maneiras de confortar as pessoas diante de expectativas não alcançadas existem muitas. Dentre elas, destacar os pontos positivos da situação ou confrontar com algo que poderia ser muito pior. Comparar com realidades mais cruéis sempre gerou no ser humano uma sensação de bem-estar, mesmo que esta seja difícil de assumir. Aquele “podia ser muito pior” parece que nos anestesia diante de incertezas que fazem parte do jogo.

O certo é que diante de situações que nos tiram da zona de conforto, retornamos aos primeiros questionamentos que fizemos na vida: por quê? Quantos porquês apresentamos na infância, na tentativa de compreender todo o mundo. A ansiedade por respostas nos acompanha

desde pequeninos. Mas, infelizmente, nem todas perguntas têm sua resposta certa.

Diante de um cenário sem respostas, uma das formas de lidar com as circunstâncias é justamente acreditar que, sabendo ou não sabendo, tudo tem um porquê. Pode ser um aprendizado, um acerto de contas consigo mesmo, uma missão de vida, o desencadear de um novo projeto ou desafio, ou o simples mudar de opinião diante de determinada situação. Algumas vezes requer acreditar um pouco menos na natural bondade humana.

Por quê? Por vezes, a questão é simplesmente aceitar isso e tentar, com calma, descobrir os porquês. Algumas vezes, é difícil aceitar a realidade sem encontrar as respostas certas. Mas, em muitos casos, infelizmente, somente o tempo poderá levar-nos às respostas. Às vezes, a paz reside na capacidade de simplesmente aceitar que existe um porquê, sem que necessariamente tenhamos que ter a compreensão de tudo...

Tudo tem um porquê. Talvez sim, talvez não, você consiga descobrir o seu!

TUDO TEM UM PORQUÊ!

Procon cobra plano de ações da RGE Sul

Em assembleia da AMVAT de ontem, prefeitos voltaram a externar preocupação com falta de energia. Deputado sugere que prefeitos procurem a Aneel

FOTOS: DIVULGAÇÃO



Reunião ocorreu na sede do Procon-RS

DA REDAÇÃO

A RGE Sul, responsável pela distribuição de energia em grande parte dos municípios do Vale do Taquari, tem dez dias para apresentar esclarecimentos ao Procon-RS sobre as medidas que serão adotadas para sanar os problemas que vêm ocorrendo na região e também um plano de ação para que o serviço prestado seja eficaz. A decisão foi tomada em reunião realizada na tarde de quarta-feira (13/02), na sede do órgão, em Porto Alegre, a pedido da Associação dos Municípios do Vale do Taquari (Amvat). Portanto, até o próximo dia 23 (sábado), a empresa deve apresentar a documentação ao Procon.

A decisão, lida ao final do encontro pela diretora do Procon-RS, Maria Elisabeth Pereira, leva em conta a demora no atendimento, não cumprimento de prazos agendados para o restabelecimento de energia, entre outras situações que foram relatadas pelos represen-

tantes dos 20 municípios presentes. Leva em conta o fato de tratar-se de um serviço que, por sua natureza e essencialidade, deve ser contínuo, havendo falhas no atendimento, e também o que dispõe o Código de Defesa do Consumidor, que estabelece uma prestação de serviço público adequado e eficaz.

Para o presidente da Amvat e prefeito de Teutônia Jonatan Brönstrup (PSDB), graças à mobilização regional a concessionária tem prazo para apresentar o plano de ações para a região. “Esta reunião deixa evidente que, quando unimos forças, conseguimos resultados efetivos em nossas demandas. Precisávamos de respostas nesta questão dos problemas de abastecimento da energia elétrica, que estava impactando economicamente em diversos municípios. Agora, contamos novamente a com a união dos demais prefeitos nas demais demandas do Vale do Taquari”, coloca.

Apesar desta ação no Procon, o tema falta de energia elétrica voltou à pauta da assembleia da AMVAT na manhã de ontem (15/02), em Estrela. O prefeito de Imigrante, Celso Kaplan (PP), critica a falta de atendimento. “Não tem cabimento pessoas com falta de energia desde segunda-feira. A RGE mostrou boa vontade diante do Procon, mas na hora de colocar em prática é difícil”, aponta.

O deputado federal Lucas Redecker (PSDB) sugere que a Amvat vá além do Procon e do Ministério Público, procurando a Agência Nacional de Energia Elétrica (Aneel). “Enquanto secretário, via que a Aneel é efetiva e rápida na punição”, sustenta. Kaplan concorda que é preciso ir à Aneel. “Não tem mais o que esperar, pois os prejuízos são incalculáveis no leite, suíno e frango”, revela.

O secretário de Justiça do Rio Grande do Sul, Catarina Paladini, reforçou a grande representação política que a audiência teve. Prefeitos, vice-prefeitos, vereadores, secretá-

rios municipais, produtores e outras lideranças estiveram presentes ao encontro.

RGE se defendeu

O gerente de relações da RGE, Edson Braz, fez a defesa divulgando os valores que a empresa vem investindo no Vale do Taquari. Também destacou que em cinco anos todos os postes de madeira devem ser substituídos por concreto. Citou ainda as podas de árvores, que trazem risco à rede, lembrando que é uma medida necessária para não haver risco em áreas próximas às fiações.

Morro Azul voltou a ficar sem energia

A localidade de Morro Azul, no interior de Paverama, voltou a ficar sem energia nesta sexta-feira. Após o temporal de segunda-feira e o retorno tardio de energia na localidade, as chuvas da madrugada e manhã de ontem causaram nova interrupção no abastecimento de energia.



Representantes de 20 municípios estiveram presentes

Vereadores reclamam da constante falta de energia elétrica

DANIELA BARONI MARTINS

Os vereadores Marlise Pott Wommer (MDB) e Celso Horst (MDB) utilizaram a tribuna durante sessão realizada na terça-feira (12/02), para reclamar do fornecimento de energia no município. Segundo eles, são constantes os cortes que afetam a população. Fato que tem prejudicado muitas pessoas.

Marlise comentou que a cada vento mais forte ou temporal já ocorre a falta de energia. “O poder público municipal deve exigir da empresa fornecedora providências mais contundentes”, acrescenta. Marlise disse que as pessoas pagam em dia suas contas de energia elétrica e isso é um descaso com a população. “Prejuízos e transtornos que não

são resolvidos com um ou vários protocolos”, comenta.

Horst também falou sobre a empresa RGE e as longas horas sem fornecimento de energia elétrica. “Fui procurado pela população para encontrarmos uma solução junto com Poder Executivo”, conta. Para ele é preciso procurar alguma solução, assim como para a questão da telefonia móvel. Por isso ele propôs que seja feita uma reunião com os representantes da fornecedora.

Vans para a saúde

Tiago Caio (PP) comentou sobre as duas vans que foram adquiridas para área da Saúde. A primeira delas foi entregue no dia 31 de janeiro. “Tem capacidade para 15

passageiros, juntamente com poltrona móvel para o acesso de pessoas com deficiência”, pondera. A outra foi recebida na terça-feira (12/02), com capacidade para 20 passageiros. Segundo Caio, estas vans foram adquiridas por pregão presencial, no valor de R\$ 431 mil, dos quais R\$ 380 mil foram provenientes de emendas parlamentares.

Canudos

O progressista voltou a falar sobre seu projeto de proibição de utilização de canudos plásticos para agradecer aos vereadores que fora favoráveis e ao prefeito que a sancionou. “O próximo passo é conversar com os estabelecimentos comerciais, pois a intenção não é prejudicar ninguém, mas sim

encontrar soluções para que todos saíam em vantagem com este projeto”, comenta. Conforme Caio, o comércio tem 180 dias para se adequar a lei. “Vamos ampliar ações também nas escolas, para dar uma maior ênfase na questão do plástico”, conta.

Pedidos

Celso Horst ainda pediu que sejam instaladas mais lixeiras na cidade, além de recuperar as danificadas. E solicitou que os proprietários de terrenos baldios sejam notificados para que façam a limpeza dos mesmos.

A próxima sessão ordinária da Câmara de Vereadores de Imigrante ocorre no dia 26 de fevereiro, a partir das 19h.

▶ RENOVAÇÃO DA FROTA

MUNICÍPIO RECEBE DUAS VANS PARA A SAÚDE

FONTE: ASSESSORIA DE IMPRENSA

A frota de veículos da Saúde de Imigrante conta com duas novas Vans/Micro-ônibus para transporte sanitário eletivo, que conforme a Portaria do Ministério da Saúde nº 2.563 de 2017 é o veículo destinado ao deslocamento programado de pessoas para a realização de procedimentos de caráter eletivo no Sistema Único de Saúde.

As vans foram adquiridas por pregão presencial, no valor total de R\$431.600,00. A empresa vencedora foi Apomedil S/A Veículos de Lajeado e as vans são de modelo Mercedes-Benz Sprinter 415 CDI. Deste valor, R\$380 mil são provenientes de emendas parlamentares e o restante é contrapartida do município.

No dia 31 de janeiro foi entregue a primeira van, com capacidade para 15 passageiros e o motorista, mais a poltrona móvel para o acesso de pessoas com deficiência. E nesta terça-feira (12/02) o município recebeu a van com capacidade para 20 passageiros mais o motorista. Ambas já vem com controle remoto para abertura e fechamento da porta lateral, mais o sistema antiesmagamento.

O prefeito Celso Kaplan destaca que foram buscados recursos federais para iniciar um processo de renovação da frota, pois a atual van utilizada é do ano de 2010. Também está prevista para 2019 a aquisição de uma nova ambulância.

LUISE TOMBINI / DIVULGAÇÃO



Vans foram adquiridas com recursos de emendas



Nota Fiscal Gaúcha

O Programa Municipal de Premiação de Consumidores de Imigrante passou a utilizar a Plataforma do Nota Fiscal Gaúcha para a realização dos sorteios mensais.

PRÊMIOS A SEREM SORTEADOS EM 2019:

- Janeiro - R\$250,00;
- Fevereiro - R\$250,00;
- Março - R\$250,00;
- Abril - R\$250,00;
- Maio - R\$1.000,00;
- Junho - R\$250,00;
- Julho - R\$250,00;
- Agosto - R\$250,00;
- Setembro - R\$250,00;
- Outubro - R\$250,00;
- Novembro - R\$250,00;
- Dezembro - R\$500,00.

Para participar, o consumidor deve efetuar o cadastrado no Programa Nota Fiscal Gaúcha pelo site <https://nfg.sefaz.rs.gov.br/site/index.aspx> e exigir a inscrição do CPF no documento fiscal de suas compras. Além de concorrer aos prêmios, o contribuinte recebe outros benefícios como descontos no IPVA. As pessoas que tenham dificuldade em se cadastrar, podem tirar suas dúvidas na Prefeitura Municipal.

MUNICÍPIO DE
IMIGRANTEGOVERNO DO ESTADO
RIO GRANDE DO SUL
SECRETARIA DA FAZENDA

Escolas municipais recebem melhorias

FONTE: ASSESSORIA DE IMPRENSA

A administração municipal de Poço das Antas está concentrando os trabalhos nas escolas municipais, para a volta às aulas. Um local que recebe atenção especial é o pátio da Escola de Ensino Fundamental Léo Pedro Schneider. Entre vários trabalhos está o cuidado especial com a acessibilidade, preparação do terreno para instalação de brinquedos, ampliação

do estacionamento, entre outros. Para o prefeito em exercício, Laércio Pedro Klein, é imprescindível este investimento, principalmente quando está voltado para melhorar a estrutura educacional.

*Pátio da escola
Léo Pedro Schneider
recebe atenção especial*



DIVULGAÇÃO

▶ FUTURA RÓTULA

LIMPEZA DE ACESSO AO FRIGORÍFICO GARANTE SEGURANÇA NA ERS-419

Melhorias preparam ainda o futuro espaço para a rótula

FONTE: ASSESSORIA DE IMPRENSA

A Secretaria de Obras de Poço das Antas realizou a limpeza do acesso ao frigorífico de suínos da Cooperativa Languiru. Além de melhorar a visibilidade e a segurança dos usuários da ERS-419, a administração trabalha na melhoria do local para a futura instalação da rótula.

Conforme o Executivo, está tramitando no governo do estado, o projeto da solicitação de municipalização de parte da ERS-419 e continuam as tratativas com o estado para firmar um convênio para a instalação do trevo de acesso ao Bairro Boa Vista e ao frigorífico de suínos da Cooperativa Languiru. Em paralelo também está sendo elaborado o projeto do caminhódromo.

DIVULGAÇÃO



Limpeza do acesso garante maior visibilidade



NOTÍCIAS DA PREFEITURA MUNICIPAL POÇO DAS ANTAS

Audiência Pública

A Secretaria da Agricultura e Meio Ambiente DE Poço das Antas e a Promotoria Regional de Meio Ambiente da Bacia Hidrográfica dos Rios Taquari e Antas, através do Programa de Recuperação Sustentável da Mata Ciliar do Rio Taquari (PRSMCRT) convidam para participar da Audiência Pública. O assunto a ser tratado é atendimento das propriedades ribeirinhas do Arroio Boa Vista e Arroio Poço das Antas ao disposto no Código Florestal (Lei nº 12.651/2012), que define as matas ciliares na categoria de áreas de preservação permanente (APP). A audiência acontece no dia 20 de março, às 14h, no auditório do Colégio Teutônia, em Teutônia. Haverá transporte fornecido pelo Município para o deslocamento até o local da audiência. Confirmar transporte até dia 15/03/2019.

Metas Fiscais

O Poder Executivo de Poço das Antas convoca o povo em geral para audiência pública, que se realizará dia 27 de fevereiro, nas dependências da Câmara de Vereadores, às 13h15, a fim de demonstrar e avaliar as Metas Fiscais relativas ao 3º Quadrimestre do Exercício de 2018, em cumprimento ao artigo 9º, parágrafo 4º, da Lei de Responsabilidade Fiscal 101/2000.

Prédio do Conselho Tutelar e Brigada Militar passa por melhorias

FONTE: ASSESSORIA DE IMPRENSA

Recentemente, a Administração Municipal de Westfália deu início às obras de melhorias do prédio que hoje abriga o Conselho Tutelar e a Brigada Militar (BM), localizado no Centro. Além da pintura e lavagem do prédio, em frente ao espaço da BM também será instalado um toldo, que servirá para proteger a viatura das intempéries e como parada de ônibus aos munícipes.

A obra, executada pela Construtora Edil Ltda., representará, aos cofres públicos, um investimento de R\$ 27.724,57. “O prédio, que já é bastante antigo, necessitava de algumas melhorias. A pintura e a instalação do toldo contribuirão para a estética ao local. Mas, além disso, as melhorias oferecerão maior bem-estar aos conselheiros tutelares e policiais que ali trabalham, beneficiando também os munícipes”, enalteceu a vice-prefeita de Westfália, Evanete Inez Horst Grave.

Além das melhorias no prédio, mensalmente a Brigada Militar recebe auxílio por meio da disponibilização de produtos de limpeza e higiene. Equipamentos em geral também estão sendo adquiridos pela Prefeitura Municipal e, em breve, deverão ser entregues ao órgão de segurança.



Obra está sendo executada pela Construtora Edil Ltda

PALOMA DRIEMEYER VALANDRO / DIVULGAÇÃO

SOBRE AS MELHORIAS

Pintura – Deverá ser aplicada uma demão de fundo selador acrílico sobre a superfície da medição de energia elétrica. Nas paredes externas, medição de energia elétrica e cobertura de telha cerâmica, deverá ser aplicada tinta látex acrílica em duas demãos. Nas paredes internas e forro, devem ser aplicadas duas demãos de tinta látex PVA. Já sobre as superfícies metálicas e madeira, como portas, janelas e escada helicoidal, a pintura será com tinta esmalte em duas demãos.

Toldo – O toldo deverá ser executado em estrutura metálica galvanizada com dois pilares de 0,08m x 0,08m com 1,25mm de espessura fixada ao concreto por meio de chumbadores. A estrutura da cobertura será feita em tubos de 30x70mm com 1,25mm de espessura com espaçamentos informados no projeto. A cobertura será revestida com policarbonato 6mm translúcido fixado a estrutura por meio de parafusos autobrocantes com acabamento em alumínio.



NOTÍCIAS DA PREFEITURA MUNICIPAL DE WESTFÁLIA

Auxílio de transporte escolar

Estudantes de cursos técnicos e universitários já podem efetuar cadastros e recadastros para o auxílio do transporte escolar. Alunos que não fizerem os cadastros e recadastros até o dia 28 de fevereiro (quinta-feira) receberão o benefício somente a partir da data em que entregarem a documentação.

Mais informações podem ser obtidas pelo telefone (51) 3762-4540, com a Secretaria de Educação, Cultura, Turismo e Desporto.

Talões de Produtor

O Setor de Talões/ICMS, junto à Secretaria de Agricultura e Meio Ambiente, segue realizando o levantamento dos talões de produtor. Produtores westfalianos que não puderam comparecer nas datas previamente estabelecidas e divulgadas, devem fazer a apresentação dos talões até o dia 28 de fevereiro (quinta-feira).

IPTU 2019

Seguem disponíveis para a retirada, junto ao Setor de Arquitetura e Engenharia, os carnês do IPTU 2019. Os prazos para pagamento com desconto são:

- * até 28 de fevereiro, desconto de 20%;
- * até 31 de março, desconto de 15%;
- * até 30 de abril, desconto de 10%.

Os descontos são concedidos ao contribuinte que quitar o débito constante no carnê dos tributos ou pagar qualquer parcela do mesmo nos prazos previstos, sempre respeitando o exercício de 2019. Após o dia 30 de abril, os pagamentos deverão ser feitos pelo valor integral do débito constante no carnê para a respectiva parcela.

Os carnês podem ser pagos diretamente no caixa da Prefeitura ou ainda nas agências dos bancos conveniados: Banrisul, Sicredi e Caixa Econômica Federal.

COLINAS > SAÚDE

MUNICÍPIO REALIZA A SEGUNDA EDIÇÃO DO PROJETO 1.000 DIAS

DIVULGAÇÃO



Dança com sling é uma das atividades

FONTE: ASSESSORIA DE IMPRENSA

A Secretaria Municipal da Saúde de Colinas realiza a 2ª edição do Projeto 1.000 Dias no dia 23 de fevereiro, sábado, a partir das 9h, no Posto de Saúde. O dia será marcado por Oficina de Musicalização com a professora Cláudia Thomás Quieroz; Dança com Sling, ministrada pela educadora física Simone Knop para bebês de 0-1 ano; e funcional bebê para crianças de 1-2 anos. Esta última, com o objetivo de estimular funções psicomotoras.

O Projeto 1.000 Dias foi lançado dia 1º de dezembro e promove iniciativas voltadas para crianças de zero a dois anos, envolvendo profissionais de diversas áreas que são convidados a orientar as famílias quanto a cuidados e estímulos. Ele foi criado com embasamento em publicações científicas recentes, que mostram a necessidade de intensificar a atenção e o cuidado nos primeiros mil dias da criança (da gestação até os dois anos de vida da criança).



2019 inicia com diversas tragédias

ALICE SOFIA WIEBUSCH

O ano inciou com diversas tragédias no Brasil. No dia 25 de janeiro, o Brasil se deparou com o desastre em Brumadinho (MG), que matou 163 pessoas, lembrando do desastre que ocorreu em 2015 em Mariana (MG). O número de mortos em Brumadinho supera, e muito, os mortos em Mariana. Relatórios indicam que a Vale, proprietária da barragem, sabia dos riscos de rompimento.

No dia 06 de fevereiro, uma tempestade, seguida de enchente matou ao menos seis pessoas no Rio de Janeiro, e deixou diversos

desabrigados. De acordo com dados do Portal de Transparência, indicam Prefeitura do Rio reduziu as despesas com controle de enchentes nos últimos 5 anos.

Ontem (15/02) completou uma semana do incêndio que atingiu o Ninho do Urubu, centro de treinamento do Flamengo. O incêndio matou 10 jovens e três ficaram feridos. Cauan Emanuel e Francisco Dyogo já receberam alta, apenas um segue internado. Informações da prefeitura do Rio indicam que o Flamengo não tinha alvará para usar o espaço como alojamento.

Nesta segunda-feira (11/02) o apresentador e jornalista da BandNews FM e Band,

Ricardo Boechat, morreu em um acidente de helicóptero. O piloto tentou fazer um pouso de emergência, e colidiu em um caminhão, com placas de Caxias do Sul, antes da queda. A empresa dona do helicóptero não tinha licença para operar no transporte de passageiros.

Essa série de acontecimentos comoveu muitas pessoas, e também gerou diversas discussões sobre a responsabilidade humana e as imprudências nessas tragédias e acidentes. A Folha Popular foi às ruas para saber a opinião das pessoas sobre esses contantes acontecimentos. Confira as respostas:



KONRAD GEIB
52 ANOS

“Óbvio, o que vem da natureza nós não podemos fazer nada, mas um pouco é a culpa do Homem, desmatamento entre outras coisas. E no trânsito principalmente é imprudência das pessoas, como por exemplo aqui em Teutônia, não adianta mudarmos os trevos, pois o problema dos acidentes não está nos trevos. Se não temos a consciência de guiarmos o nosso veículo da forma correta. Como na tragédia da base do Flamengo, foi um erro, pois olha o tamanho da torcida do time do Flamengo, como a maior torcida do Brasil, e colocar os jovens dentro de contêiner”, ressalta Konrad Geib



JOSÉ LUIZ DE SOUZA
55 ANOS

“Esses acontecimentos têm muitos culpados, mas quem é que vai provar? Eu acredito que boa parte seja da mão do homem, porque o homem que vem se destruindo mesmo. Quantas pessoas inocentes estão morrendo por causa de coisas que o homem acaba ocasionando, por isso que a natureza está se revoltando”, fala José Luiz de Souza



MAICON H. METZELTHIN
25 ANOS

“É muito triste, pois quando acaba uma começa outra. Podem ser consideradas tragédias e acidente, muitos querem que isso não apareça ao público, ou tem muitos assuntos que já estão publicados mais tempo, mas não querem dar continuidade no assunto. O que mais me chamou atenção e comoção foi o acidente e morte do jornalista da Band”, sublinha Maicon Henrique Metzeltin



Você tem algum tema que considera relevante questionar à população?
Qual assunto, na sua opinião, deve ser ouvida a voz da comunidade?

Envie sua sugestão:

JORNAL@POPULARNET.COM.BR



MARIA ONILA HAUSCHILD
79 ANOS

“Eu acho tudo isso muito triste. O que mais me comoveu e me deixou triste foi o incêndio na base do Flamengo, onde muitos meninos morreram”, diz Maria Onila Hauschild



ARLINDO DE OLIVEIRA E SILVA – 65 ANOS

“É um absurdo isso, é muita coisa que está acontecendo. A gente não sabe nem em que lugar ir, até a gente de a pé é perigoso. Essas tragédias que aconteceram pra fora do estado é muito triste, pois eu penso nos meus netos, e o que eles vão passar”, diz Arlindo de Oliveira e Silva



ROMILD MARQUES DE O. E SILVA – 73 ANOS

“Na minha opinião, estão acontecendo muitas tragédias, muitas coisas são falta de cuidado, falta de atenção. Como por exemplo, a tragédia de Brumadinho, foi uma grande falta de cuidado, falta de cuidado do homem. Por exemplo em acidentes de trânsito, muitas pessoas bebem e depois dirigem ou mexem no celular enquanto dirigem, acab a causando acidentes, e que muitas vezes mata pessoas inocentes”, ressalta Romild Marques de Oliveira e Silva



ALESSANDRA VIGOLO
25 ANOS

“Muitas coisas acontecem por negligência, nem tudo é por acaso. A maior parte das tragédias são causadas pelo homem. Tem muitas coisas que são ações da natureza, porém o nosso mundo está todo poluído, querendo ou não, nós temos culpa em parte disso. A tragédia que mais me chamou atenção foi a de Brumadinho, porque podia ter sido evitada, tantas pessoas morreram, tantos animais. Podia ter sido evitado, porém o homem é muito ganancioso, o pessoal prefere perder o nosso Planeta, que é a nossa casa, mas ter dinheiro”, destaca Alessandra Vigolo

TEUTÔNIA ► MÚSICA

qual o teu sonho?

matrículas
abertasCOLÉGIO
TEUTÔNIA

Primeira etapa do Festival Popular da Canção será no dia 22 de março

ALICE SOFIA WIEBUSCH

O Festival Popular da Canção foi lançado no final de 2018, com o objetivo de integrar diversos municípios. O Festival integra duas categorias: Categoria Juvenil (10 a 15 anos) e a Categoria Adulto (acima de 15 anos). Na Categoria Juvenil foram escolhidos 10 candidatos, e para a Categoria Adulto foram escolhidos 15 candidatos. Os municípios convidados a participar foram: Teutônia, Paverama, Brochier, Imigrante, Boa Vista do Sul, Colinas, Estrela, Fazenda Vilanova e Poço das Antas. Apenas Paverama, Estrela e Westfália não tem representantes participando do evento.

Cada categoria terá direito a dois ensaios preparatórios, junto com uma banda e um maestro disponibilizados pela Popular FM, para a primeira apresentação, que está marcada para o dia 22 de março (sexta-feira). Todos os inscritos já estão se preparando para a apresentação, muitos são iniciantes, mas o objetivo do Festival da Canção é dar voz e palco para diversos artistas.

O coordenador artístico do Festival Popular da Canção, Marcelo Brentano, explica que o festival é uma mescla entre o antigo Festival de Canto da Linha Clara e o The Voice Brasil. As apresentações serão abertas ao público, o evento será no auditório do Colégio Teutônia, na sexta-feira (22/03), com o início previsto para as 19h. Os ingressos podem ser adquiridos com os candidatos e na sede da Rádio Popular FM. Antecipados estão sendo vendidos a R\$ 10 e um quilo de alimento, que deverá ser levado na noite do evento. Os mantimentos serão doados ao Hospital Ouro Branco de Teutônia.

As pessoas que tinham interesse em participar do evento, deveria fazer o preenchimento da inscrição, e mandar um vídeo das músicas que seriam cantadas no festival. As escolhas dos candidatos foram feitas através de um grupo de jurados.

As escolhas das músicas era livre, de acordo com o que o candidato gostaria de

cantar, porém ela não poderia ultrapassar 5min e deveria ser na Língua Portuguesa. De acordo Brentano, os artistas escolheram diferentes estilos para abrilhantar a noite, “Tem vários ritmos. Tem de todos os estilos musicais, não vai ser uma noite gauchesca, não vai ser uma noite MPB, vai ser uma mescla”, destaca Brentano.

Os candidatos as canções que foram gravadas e enviadas para a inscrição. No dia 22 de março serão classificados 14 candidatos, que seguirão as próximas etapas. Serão sete de cada categoria. A primeira música será apresentada no primeiro dia de apresentações, e a segunda música na segunda etapa que será no dia 26 de abril.

Candidatos escolhidos

Os candidatos escolhidos para a primeira etapa da Categoria Adulto são: Ana Júlia Porsche, de Imigrante; Ana Lídia Dickel Kilpp, de Teutônia; André Luciano dos Reis, de Teutônia; Bruna e Amanda Kerber Orichio, de Colinas; Carolina Medeiros, de Teutônia; Cesar Ademir Klein, de Teutônia; Cleiton Luiz Marques Riffel, de Brochier; Diéssica Daniele da Silva, de Teutônia; Jefferson Machado, de Teutônia; Juliana Mallmann, de Teutônia; Karen Taís Lassen, de Boa Vista do Sul; Larissa Vieira de Vargas, de Brochier; Laurita Mattei, de Boa Vista do

Sul; Ricardo dos Reis Oliveira, de Teutônia; Robson Moraes Amaral e Wilian Wegner Cezar (Rob e Wilian), de Teutônia.

Já os candidatos escolhidos para a primeira etapa da Categoria Juvenil são: Claver Emanuel da Silva, de Teutônia; Cynthia Mayara Grimm Horst, de Teutônia; Eduarda Bergmann Hauptenthal, de Brochier; Jaqueline Driemeyer, de Fazenda Vilanova; Kaiane Caroline Ahlert Docena, de Boa Vista do Sul; Maeli Cristine Flach, de Poço das Antas;



Marcelo Brentano

MATEUS BRUNE



ESTRELA ► PARA MARÇO

ORGANIZAÇÃO DEFINE PAUTAS DO 13º MULTIMULHER

Datas dos principais eventos da programação são acertadas em reunião. Início ocorre dia 9 de março

FONTE: ASSESSORIA DE IMPRENSA

A sede da Liga Feminina de Combate ao Câncer de Estrela sediou, no início da semana, reunião geral preparatória ao 13º Multimulher de Estrela. O encontro debateu as principais pautas do evento tradicionalmente realizado em março, agora definido para o período entre 9 e 29 do mês, e das atividades que o congregam. Em 2018, com a venda de ingressos, camisetas e outros meios o Multimulher arrecadou cerca de R\$ 12 mil, valor que foi revertido para ações da própria Liga, da Associação de Mulheres Estrelenses (AME), Hospital Estrela e grupos apoiadores.

Participaram da reunião representantes de entidades e setores públicos que realizam e dão suporte ao evento, como também novos parceiros. Além da Liga, o escritório da Emater, AME, Lions Clube, Arte na Escadaria, Câmara de Vereadores, STR, Diersmann Assistência Familiar e a Prefeitura de Estrela através das secretarias de Cultura e Turismo, Esporte e Lazer, Saúde e Gabinete da Primeira-Dama. Novos parceiros ainda são aceitos.

A programação iniciará dia 9, com o Arte na Escadaria, das 10h às 18h30min, realizado em seu tradicional ponto, na Rua Arnaldo José Diel, com a

presença de todos os parceiros do Multimulher e do próprio movimento cultural. Dia 10 será a vez da 5ª Só Elas - “Corrida, Caminhada e Kangoo”, com largada às 9h do Parque Princesa do Vale e cujas inscrições já estão abertas. No dia 18, na Câmara de Vereadores, será realizada a entrega da comenda Maria Ilse Hart e apresentação cultural. O Chá de Integração foi confirmado para o dia 20, este ano no ginásio do Distrito da Delfina, a partir das 14h30min. A programação será encerrada dia 29, em evento promovido pela Emater, cujos detalhes ainda serão confirmados.



ANDRÉ SILVA / DIVULGAÇÃO

Reunião na Liga Feminina contou com liderança de vários parceiros e apoiadores do evento

PAÍS ▶ FIM DO HORÁRIO DE VERÃO

Atrase o seu relógio em uma hora neste domingo

ALICE SOFIA WIEBUSCH

O horário de verão teve início no dia 4 de novembro de 2018, e irá acabar neste final de semana, na virada de sábado (16/02) para domingo (17/02). À meia-noite atrase o seu relógio em uma hora.

Este ano, o horário de verão foi encurtado, começou mais tarde. Antes, ele se iniciava no terceiro domingo de outubro.

O fim do horário de verão chegou a ser analisado pelo governo Temer, em 2017, o que acabou criando divergências nas redes sociais. O objetivo inicial da medida era a economia de energia em horários de pico. Porém, um estudo do Ministério de Minas Energia apontou queda na efetividade da iniciativa, já que o perfil do consumo de eletricidade não estava mais ligado diretamente ao horário, mas sim, à temperatura. Os picos de consumo foram registrados nas horas mais quentes do dia.

O Horário Brasileiro de Verão foi instituído pelo presidente Getúlio Vargas, pela primeira vez entre 3 de outubro de 1931 até 31 de março de 1932. Porém, só aplicada em 1933, em determinados estados e regiões do Brasil.

As regiões que aderem ao horário de verão são: Sudeste, Sul e Centro-Oeste (São Paulo, Rio de Janeiro, Minas Gerais,

Espírito Santo, Rio Grande do Sul, Santa Catarina, Paraná, Goiás, Mato Grosso, Mato Grosso do Sul e Distrito Federal). Os demais Estados, do Norte e Nordeste, não aplicam o horário de verão.



Sudeste, Sul e Centro-Oeste deverão atrasar os seus relógios em uma hora

DIVULGAÇÃO

▶ EM DESTAQUE

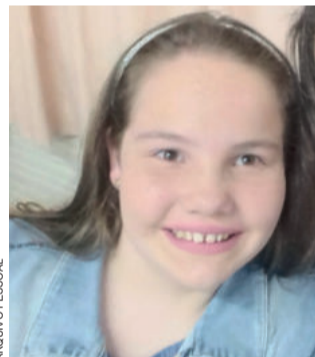

ARQUIVO PESSOAL

OLHA O ANÍVER DE 11 ANOS DA YASMIM CRISTINA...

Essa mocinha sorridente e cheia de vida da foto é a Yasmim Cristina Klein. Ela completou seus 11 anos no dia 14 de fevereiro. Yasmim recebeu as homenagens dos pais Donato e Marlise, da mana Bruna, avós, padrinhos, tios, primos e amiguinhas

MAIS ELAS ▶

VOLTA ÀS AULAS E UM BATE-PAPO SOBRE A MODALIDADE EAD

O Mais Elas deste sábado (16/02) contará com a experiência da professora Edí Fassini, coordenadora dos cursos técnicos e do EAD na Univates. Diante dos preparativos para a volta às aulas nos diversos níveis e modalidades, desde o ensino fundamental até os cursos de graduação, pós, técnicos e também na modalidade EAD, o debate deste sábado foca no formato de ensino à distância. Qual o perfil do aluno que se encaixa nesta modalidade? Quem busca os cursos EAD? Por que tem crescido tanto a procura por este segmento? Quais as principais vantagens que o modelo oferece? Quais as dificuldades de adaptação encontradas?

Acompanhe o Mais Elas deste sábado, a partir das 13 horas, com a parceria da Loja Casarão Verde. E todo sábado o programa traz as dicas especiais das nossas colunistas: cirurgiã plástica dra. Rita Sotelo, quiropraxista Amanda Marques e advogada Marilu Schwarz.



JULIA CAROLINE GEIB

CONTOS DA DARA

Dara Emanuelle Parisotto Allebrandt
escritora.dara@gmail.com



Meu nome é Salomon, vou-lhes contar minha história, ela é a mais pura verdade. Me trouxeram para o Brasil em um navio negreiro no ano de 1799, mais precisamente para Porto Alegre, Rio Grande do Sul.

Eu era um homem com esposa e filhos quando fui encurralado na minha amada terra África. Fui acorrentado e meus filhos e esposa separados de mim. Cada um foi para um navio negreiro diferente. Vi o choro desesperado de meus filhos e minha esposa, mas nada pude fazer contra os homens brancos que nos tratavam feito animais.

Nossos destinos estavam definitivamente separados, eu nada podia fazer contra a força de tantos homens brancos.

Quando cheguei e saí do navio negreiro, senti o clima frio do Rio Grande do Sul, onde eu vivia antes sempre havia sol e calor. Mas não pude pensar muito nisso, logo os homens brancos começaram a nos vender um por um, feito gado. Eu fui comprado por Dona Ondina, uma senhora de sorriso bondoso, que repreendeu o homem branco que estava me chicoteando.

Ela me levou para sua fazenda, onde havia mais escravos, mas todos eram felizes pois Dona Ondina os tratava como gente! Fui levado a um alojamento onde havia muitos homens como eu, e eles me disseram que eu tivera sorte por ela ter me comprado, pois os outros negros vindos da África viviam em senzalas e muitas vezes morriam de fome ou de chicotadas que os capatazes das outras fazendas davam.

A MALDIÇÃO DA IGREJA NOSSA SENHORA DAS DORES

Na fazenda de Dona Ondina não havia capataz, ela somente nos pedia que cuidássemos da colheita, e as escravas cuidavam da casa. No final de cada colheita ela nos dava uma parte do dinheiro para que um dia todos nós pudéssemos comprar nossa alforria. Era uma mulher muito boa, nos ensinou o idioma brasileiro, a ler, escrever e nos ensinou a ler a Bíblia.

Ela me ensinou a ter fé, e através da Bíblia mantive acesa a esperança de encontrar minha família.

Passaram-se vários anos felizes, eu com minha esperança no peito e sendo bem tratado, e o Padre da Capelinha de Dona Ondina sempre pedindo nas missas que um dia achássemos nossos familiares. Era um padre diferente e bom. Amava as pessoas brancas e pretas. Conforme ele, Deus havia nos criado a própria imagem dele, então poderia ser preto ou branco. Boa explicação.

Como tudo que é bom dura pouco, no ano de 1807 Dona Ondina pegou uma pneumonia e veio a falecer. Todos nós choramos por tão boa pessoa, por nossa amada patroa e salvadora. Agora nossos destinos estavam incertos, alguns conseguiram comprar a carta de alforria e já haviam ido embora, mas outros, como eu, estavam lá na fazenda, esperando nosso destino.

Logo apareceram capatazes e fomos levados a leilão, eu fui vendido para ser construtor de uma igreja.

Me largaram em uma senzala suja e imunda, mas pensei que daria tudo certo. Eu estava ali por um propósito, construir a Igreja Nossa Senhora das Dores de Porto Alegre, seria um local para eu poder rezar, para trazer minha família de volta.

A construção era difícil, muitos escravos estavam trabalhando na obra. Aconteciam coisas horríveis em frente a futura igreja, eu nunca vira enforcamentos, mas todo dia um negro era enforcado por algum motivo.

Os capatazes eram muito rígidos com tudo, por isso eu trabalhava com educação e respeito, pois queria continuar vivo para achar minha família.

Quando a igreja estava quase pronta me pediram para levar a imagem de Nossa Senhora das Dores para o altar, eu a levei e admirei como era bonita.

No dia seguinte o capataz me procurou e me acusou de ter roubado o colar da santa.

Eu me defendi, nunca faria isso, nunca fiz, nunca roubei, eu tinha dinheiro para tentar comprar minha carta de alforria. Construí a igreja com o propósito de achar minha família, pois ali seria um local sacro.

Mostrei meu dinheiro para o capataz, ele o pegou, achei que ele me daria a carta de alforria, mas não foi isso que ele fez.

Mandou me enforcar injustamente e ficou com o dinheiro da alforria, além do colar da santa que ele mesmo havia roubado.

Por isso eu amaldiçoei a igreja, pois ela foi feita com sangue de escravos mortos injustamente.

Para quem não sabe a Igreja Nossa Senhora das Dores, fica na Rua Dos Andradas s/n, Porto Alegre.

Quem caminha ali durante a noite e sente algo diferente, saiba que naquele local centenas de escravos foram enforcados, sem dó, nem piedade, inclusive eu.

Eu jamais deixarei esse lugar, pois virei um espírito que morreu com dor e raiva, amaldiçoei aquela parte da cidade. Sei que muitos já me viram, mas agora sabem minha história, eu nunca vou poder encontrar minha família. Por isso aconselho a não passarem a noite em frente à Igreja Nossa Senhora das Dores, não consigo controlar meu espírito e posso causar-lhes mau.

REGIÃO > EDUCAÇÃO

Segunda-feira é dia de voltar para as escolas

ALICE SOFIA WIEBUSCH

Segunda-feira (18/02) acaba a ansiedade e expectativa de milhares de alunos que retornam para as salas de aula. O Colégio Teutônia, por exemplo, é um dos educandários que tem a volta às programada para a próxima segunda-feira (18/02). Os professores já voltaram para suas atividades, desde o dia 11 de fevereiro até o sábado (16/02), eles tiveram a semana de planejamento. Que consiste em atividades repletas de reflexão de anos letivos anteriores. “Segunda-feira é o grande dia, sempre vivenciamos este dia com expectativa, e uma alegria muito grande. Porque a razão da escola é seu estudante. Do que adianta prédios enormes e professores sem os estudantes?”, destaca Jonas Rückert, diretor da escola. Conformar o diretor, o papel da educação não é apenas reformador, mas transformador, e com isso as instituições escolares têm o compromisso e precisam fazê-lo com qualidade.

Na Educação Básica do CT são aproximadamente 700 alunos que retomam suas atividades na próxima segunda-feira (18/02), mais de 100 alunos voltam para suas aulas nos cursos técnicos. Rückert aponta que hoje o colégio tem mais de 1.500 mil estudantes circulando por dia na instituição. Hoje o CT tem em torno de 250 colaboradores no total. São cerca de 160 professores, funcionários e estagiários. O restante constituem em um grupo de consultores, entre eles o SEBRAE.

O diretor fala que os alunos podem esperar uma escola de braços abertos e um grupo de professores entusiasmados na segunda-feira.

Durante o período de férias, foi feita obras significativas no setor administrativo, que ainda não está pronto. Toda a parte estrutural da escola foi revitalizada, principalmente na parte da Educação Infantil, a reforma foi feita nos banheiros, pisos e em toda a parte do bloco B, das séries iniciais. E também no bloco A foram feitas pinturas.

Rückert afirma que o Colégio Teutônia cada ano vem apostando em novas tecnologias, ele cita um dos maiores

projetos feitos pela escola no ano de 2018, o projeto Google na escola. Muitos professores estão realizando uma formação Google, para atender melhor os alunos.

Novo Ensino Médio

O novo Ensino Médio já está sendo avaliado pela coordenação do Colégio Teutônia (CT), pois ainda não é certo. Segundo Jonas Rückert, diretor do Colégio Teutônia, neste novo método de existem cinco itinerários de ensino, que abordarão as exatas, ciências da natureza, linguagens e seus códigos. Pode abordar ainda temas profissionais, algo que há muitos anos era concomitante no Colégio Teutônia e hoje não é mais. “Mas que poderá ter um modelo novamente a ser estudado e nós estamos olhando para isso”, ressalta Rückert. Conforme o diretor, ainda está em discussão quais itinerários a escola assumirá.

O prazo para as escolas aderirem a este novo método é 2021, por esse motivo o Colégio Teutônia já discute como vai atender a esse novo recurso.



As crianças estão animadas para a volta às aulas



VOLTA ÀS AULAS NA REDE PARTICULAR

Colégio Teutônia – Segunda-feira (18/02)
CNEC/Icege – Segunda-feira (18/02)

VOLTA ÀS AULAS NA REDE ESTADUAL

Teutônia

E.E.M. Gomes Freire de Andrade – Segunda-feira (18/02)
E.E.E.F. Tancredo Neves – Segunda-feira (18/02)
E.E.M. Reynaldo Affonso Augustin – Segunda-feira (18/02)

Lajeado

Todas as escolas estaduais de Lajeado retornam suas atividades no dia 20 de fevereiro

Estrela

Todas as escolas estaduais de Estrela retornam suas atividades no dia 20 de fevereiro, apenas o Instituto Estadual de Educação Estrela da Manhã, retorna suas atividades no dia 18 de fevereiro

VOLTA ÀS AULAS NA REDE MUNICIPAL

Teutônia

Escolas municipais retornam suas atividades na próxima segunda-feira (18/02)

Imigrante

Todas as escolas da rede municipal de Imigrante retornam suas atividades na próxima segunda-feira (18/02)

Westfália

Todas as escolas da rede municipal de Westfália retornam suas atividades na próxima segunda-feira (18/02)



NUTRICIÃO

Nutricionista Gabriela Jacinto
gabijacnutri@gmail.com

CRENÇAS DO EMAGRECIMENTO

Existe um conjunto de ensinamentos que geralmente aprendemos durante a infância ou a partir de experiências próprias. Geralmente nos são passados na forma de frases ou provérbios. Um exemplo é: “dinheiro que vem fácil vai fácil”. São conhecidos como crenças. Geralmente elas norteiam nossas decisões cotidianas e podem ser uma parte das responsáveis por você estar onde e como está hoje.

No emagrecimento existem muitas crenças. Algumas, francamente, não sei de onde surgiram. Dentre as crenças podemos citar: “emagrecer é difícil”; “fazer um acompanhamento nutricional é muito caro”; “mudar a alimentação para algo mais saudável requer trocar vários alimentos por outros diet ou light”; “meu metabolismo é lento”; “minha genética é ruim”. Poderia ocupar o jornal inteiro com as verdades que cada paciente traz consigo ao cruzar a porta do meu consultório.

Mas, é necessário desconstruir essas crenças. Isso seria algo como questionar se realmente o que acreditamos ser uma verdade absoluta não passa apenas de algo que foi ensinado sem nunca mesmo ter sido praticado, ou duvidado e exigido a contraprova. Sempre que você se deparar com um pensamento desses, realize um diálogo interno, para se certificar se pode realmente estar certo.

Algumas maneiras de conduzir esse questionamento consigo é realizando as seguintes perguntas:

- Com que base eu posso afirmar isso?
- Conheço pessoas que realizaram feitos parecidos com as metas que possuo?
- Outras pessoas em condições similares às minhas, e que conseguiram o êxito na mesma meta que possuo, o que fizeram para tal?

- Eu já tentei o mesmo feito em outra época? Qual foi o resultado? Se positivo, o que eu fazia naquele tempo que hoje não faço mais?

- Como pessoas que não sofrem do mesmo problema que eu, vivem?

- Qual o % da minha renda que seria afetado pelo atendimento nutricional? Tenho outros gastos com valores similares? O que é prioridade para mim, neste exato momento?

- Já viu algum plano alimentar de pelo menos três profissionais da área? Quais alimentos ou suplementos utilizam? Será necessário no seu caso?

- O que é possível você realizar hoje que te traga mais próximo da sua meta?

Todos esses questionamentos nos fazem sair da tão falada zona de conforto e avaliar nossa vida e como estamos tratando a nossa saúde. Velhos preconceitos e paradigmas em outras áreas da vida também podem ser quebrados com questionamentos do gênero, além de aumentar nosso nível de informação a respeito. Tudo isso aumentará nossa visão de mundo bem como nossa autorresponsabilidade pelo mal que nos incomoda nesse instante. Por outro lado, nos empodera e encoraja a fazer o que é necessário para termos maior qualidade de vida e realização de sonhos.

Por fim, vale lembrar que toda crença é autorrealizável, ou seja, tudo em que você crê, pode um dia se concretizar. Por isso, indiferente de acreditar que “seu metabolismo é lento” ou de que “é melhor começar tarde do que nunca”, você estará certo, e o seu desejo é uma ordem ao universo.

Quem sabe chegou a hora de você rever os seus conceitos?

Dr. Enrico NEISS
CRM 28529 GERIATRIA

Saúde do Idoso – Clínica Geral
Medicina Preventiva

Consultório Languiru

98601-0567

Consultório Canabarro
3762-8077

E-mail: enriconeiss@gmail.com



CINEMA ▶ LAJEADO

UMA AVENTURA LEGO 2

Dublado 2D | Classificação Livre

Sáb 16/02 14:30 16:40

Dom 17/02 14:30 16:40

ESCAPE ROOM

Dublado 2D | Classificação 14 anos

Sáb 16/02 15:00 17:00 21:20 L:19:00 21:00

Dom 17/02 15:00 17:00 21:20 L:19:00 21:00

VICE

Legendado 2D | Classificação 14 anos

Sáb 16/02 16:00 18:40 21:15

Dom 17/02 16:00 18:40 21:15

CREED II

Dublado 2D | Classificação 12 anos

Sáb 16/02 19:00 L: 21:30

Dom 17/02 19:00 L: 21:30

COMO TREINAR O SEU DRAGÃO 3

Dublado 2D | Classificação Livre

Sáb 16/02 14:00 16:10 18:20

Dom 17/02 14:00 16:10 18:20

WIFI RALPH - QUEBRANDO A INTERNET

Dublado 2D | Classificação Livre

Sáb 16/02 13:50

Dom 17/02 13:50

MINHA VIDA EM MARTE

Dublado 2D | Classificação 12 anos

Sáb 16/02 20:30

Dom 17/02 20:30



NOVELAS ▶ RESUMO DA SEMANA

Malhação

Rede Globo (18/02 a 22/02)

Rafael discute com Gabriela sobre o reconhecimento de paternidade de Alex e Flora. Jade e Bárbara se preocupam com Gabriela, que parte com Flora e Paulo. Álvaro se desespera com o desaparecimento de Verena. Tito e Garoto encontram Alex, desacordado. Verena golpeia Breno, que fica desacordado.

Espelho da Vida

Rede Globo (18/02 a 23/02)

Cris/Julia chantageia Eugênio, que decide manter o emprego de Bendita. André afirma a Alain que ele precisa aproveitar sua nova chance e compreender o que está vivendo. Danilo se surpreende com o apoio de Augusto à sua fuga com Cris/Julia. Danilo afirma ao Inspetor que não roubou as joias de Julia. Augusto socorre Cris/Julia. Alain quase cede às tentativas de sedução de Isabel.

Verão 90

Rede Globo (18/02 a 23/02)

Vanessa chantageia Jerônimo, que se vê obrigado a hospedar a moça. Herculano deixa claro a Gisela que só está no barco com ela por Isadora. Jerônimo se irrita com o sucesso de João. Durante a festa, João conta a Quinzinho a verdade sobre Jerônimo e desmascara o irmão na frente de todos. Jerônimo diz ao delegado que João chegou alterado à festa. Mercedes manda Murilo se concentrar em João e não envolver sua família no crime.

O Sétimo Guardiã

Rede Globo (18/02 a 23/02)

Valentina se livra da ameaça de prisão. Judith pensa na possibilidade de adotar Feijão. Sampaio marca o local da queda de Valentina, e Murilo vê. Gabriel se entristece ao ver Luz e Júnior juntos. Sóstenes não aceita falar com Murilo. Mirtes se desespera ao descobrir que Mattoso está hospedado na pousada.

▶ PARA COLORIR



▶ HORÓSCOPO SEMANAL

FONTE: joaobidu.com.br

ÁRIES

20/03 A 20/04

Ótimo astral para quem está de folga e pode relaxar. Se vai trabalhar, confie na sua experiência para vencer qualquer desafio. Pode manter novo romance em segredo.

CÂNCER

21/06 A 21/07

Quem planeja viajar pode contar com um dia repleto de empolgação e aventuras. Boa sintonia com alguém de outra cidade. Na conquista, experiente ir a lugares diferentes e conhecer gente nova.

LIBRA

23/09 A 22/10

O céu anuncia boas oportunidades de promoção e sucesso no trabalho. Bom dia para cuidar da saúde e da beleza. Na vida a dois, lutem juntos para realizar seus sonhos.

CAPRICÓRNIO

22/12 A 21/01

Trabalhar em equipe será uma boa opção para você. Se você está de folga, a ordem é ficar perto de quem ama. Há boas chances de iniciar um romance ou fortalecer a cumplicidade com seu bem.

TOURO

21/04 A 20/05

Você vai esbanjar criatividade no trabalho. Terá facilidade para negociar, fazer acordos e parcerias. Clima descontraído com amigos. Ótima popularidade nas paqueras. A dois, quebre a rotina.

LEÃO

22/07 A 22/08

Procure fugir de lugares barulhentos e agitados demais. Boa fase para fazer um balanço da sua vida e encarar de uma vez um problema que está adiando. Uma atração proibida ficará mais forte.

ESCORPIÃO

23/10 A 21/11

Ótimo astral para viajar, passear e curtir a vida. No trabalho, terá facilidade para aprender coisas novas. Fase de sorte para cursos e concursos. Aguarde boas surpresas na paquera e no romance.

AQUÁRIO

22/01 A 19/02

Você pode ter um dia lucrativo no trabalho ou faturar uma grana extra em um serviço de última hora. Pode pintar atração por colega ou pessoa conhecida e você vai sentir firmeza na relação.

GÊMEOS

21/05 A 20/06

Bom momento para buscar novas fontes de renda e batalhar por melhorias no emprego. No amor, vai querer alguém que traga segurança para a sua vida e será exigente ao avaliar os(as) pretendentes.

VIRGEM

23/08 A 22/09

Conte com os colegas para agilizar o serviço ou colocar em prática uma ideia criativa e inovadora. Deve ter boas oportunidades de conhecer gente nova. Abra seu coração para o par.

SAGITÁRIO

22/11 A 21/12

Mudanças e reformas em casa ou no trabalho têm tudo para dar certo. Também é um bom dia para exercitar o desapego e separar tudo que não usa mais. Clima quente e sedutor na união.

PEIXES

22/01 A 19/03

Não deixe de se divertir. Seu entusiasmo vai contagiar a todos. A Lua no seu paraíso astral vai deixar seu charme irresistível e você terá tantos admiradores que pode até ser difícil escolher.

▶ DICA DA REDAÇÃO

VOLTA ÀS AULAS

A partir de segunda-feira (18/02) muitos alunos retornam para as salas de aula. Alguns já retornaram esta semana. E para voltar as aulas, nada melhor do que começar organizado e se manter organizado. Organização é a palavra-chave para ter um bom ano letivo. Organize os materiais por disciplina em uma pasta, organize cada caderno e também seus materiais. Para não perder

nenhum trabalho ou prova, tenha uma agenda. Aliás, ela serve para tudo. Marque, a cada dia, todas as atividades, compromisso, provas, trabalhos, e demais coisas que devem ser feitas ou entregues naquela data. Conforme as tarefas forem sendo cumpridas, vá riscando. São dicas simples, mas que te ajudam a passar pelo ano letivo de forma mais produtiva.



Paloma Griesang

Envie sua sugestão para jornal@popularnet.com.br ou publicidade@popularnet.com.br

espaço aberto

REGIÃO ▶ POPULAR FM 96,9

JÚLIA CAROLINE GEIB

O Espaço Aberto vai ao ar de segundas a sábados, a partir das 7h15min. O áudio das entrevistas está disponível no site da Rádio Popular FM (popular.fm.br).

11/02 – Segunda-feira



Turismóloga da Secretaria de Indústria, Comércio e Turismo de Teutônia, **Ângela Simone de Castro**.

“ Como a gente tá com o “Arte na Rua, a gente resolveu juntar com o Carnaval Infantil. Acredito que foi uma jogada legal que a gente teve.”

Ângela Simone de Castro

12/02 – Terça-feira



Diretor do Colégio Teutônia, **Jonas Rückert**.

“ Sempre vivenciamos este dia com expectativa e uma alegria muito grande. Porque a razão da escola é seu estudante, do que adianta prédios enormes, e professores se os estudantes.”

Jonas Rückert

13/02 – Quarta-feira



Organizador do Projeto Festival Popular da Canção, **Marcelo Brentano**.

“ Que a gente possa dar palco, possa dar voz, possa dar oportunidade pra esses futuros artistas, por meio do Festival Popular da Canção. É um investimento em arte e em cultura.”

Marcelo Brentano

13/02 – Quarta-feira



Secretária Interina de Educação de Teutônia, **Rosana Schneider Rührwiem**, e Coordenadora de Educação Infantil de Teutônia, **Alessandra Surkamp**.

“ Hoje, então, nós adquirimos em torno de mil vagas nas escolas de Educação Infantil Comunitárias. Os pais não contribuem com mensalidade, nós adquirimos as vagas de forma integral”.

Alessandra Surkamp

14/02 – Quinta-feira



Presidente do Sindicato de Trabalhadores Rurais de Teutônia e Westfália, **Liane Brackmann**, e Presidente da Cooperativa Languiru, **Dirceu Bayer**.

“ Nós temos que, urgentemente, pedir a prorrogação dessas INs de maio, porque nós não teremos tempo pra organizar isso. Não somos contra a qualidade, mas queremos praticá-la com viabilidade”.

Liane Brackmann

notícias

TEUTÔNIA ▶ CURTAS

EXECUTIVO ENCAMINHA SOLICITAÇÕES DE EMENDAS EM BRASÍLIA

FONTE: ASSESSORIA DE IMPRENSA

Entre os dias 11 e 13 de fevereiro, o prefeito de Teutônia, Jonatan Brönstrup, esteve em Brasília encaminhando solicitações de emendas parlamentares. Dentre as solicitações, estão recursos para saúde, pavimentações e renovação da frota. A ida à Brasília também objetivou tomar conhecimento sobre programas que terão continuidade ou não pelo atual Governo Federal. O Executivo recebeu a informação de que o recurso para a nova Emei do Bairro Alesgut será liberado até o final do mês. Foram solicitados recursos para o projeto de saneamento. Foram encaminhadas solicitações de emendas para a construção de uma nova unidade de saúde no Bairro Languiru, aquisição de uma nova ambulância e recursos para o custeio do Hospital Ouro Branco. Foram solicitados também equipamentos para a Secretaria de Obras e de um caminhão com cesto de elevação para o setor de iluminação pública. Pavimentações e caminhão para o setor de iluminação também foram solicitados para o deputado Pedro Westphalen. Foi entregue o ofício da presidente da Câmara de Vereadores, Keetlen Link, que solicita recursos para a aquisição de um Castramóvel para Teutônia.

CURSO DE BOAS PRÁTICAS PARA SETORES DE MESA E DISTRIBUIÇÃO

FONTE: ASSESSORIA DE IMPRENSA

No período de 18 a 21 de fevereiro, das 19h às 23h, a CIC Teutônia e o Sebrae promovem o curso “Boas práticas para o setor de mesa e distribuição”. A formação tem por objetivos capacitar os empresários responsáveis pela manipulação dos alimentos a elaborar, implementar e gerenciar o Programa de Boas Práticas, seguindo os parâmetros tecnológicos apropriados e padrões legais vigentes, estabelecidos pelo Ministério da Saúde e pela Vigilância Sanitária do Rio Grande do Sul. Após o curso o participante estará apto a elaborar o Manual de Boas Práticas e os procedimentos operacionais relativos ao seu negócio. O investimento é de R\$ 115,00 por participante para pessoa jurídica e de R\$ 150,00 para pessoa física. Mais informações e inscrições pelo fone (51) 3762-1233 ou pelo e-mail comercial@cicteutonia.com.br.

CAPATAZIA DO BAIRRO CANABARRO RECEBE MELHORIAS

FONTE: ASSESSORIA DE IMPRENSA

Recentemente, iniciaram as obras de melhorias na Capatazia do Bairro Canabarro. Além de um depósito de equipamentos novos, já concluído, estão sendo executadas as obras de banheiros novos, que ainda contarão com vestiários. Objetivo é oferecer mais conforto aos mais de 40 servidores que trabalham na capatazia do maior bairro de Teutônia. Quando concluídos os banheiros e vestiários novos, também serão feitas melhorias no prédio atual, como pinturas e adequações.

Carnaval ganha exposição no Museu Municipal de Garibaldi

FONTE: ASSESSORIA DE IMPRENSA

No clima de uma das festas mais populares do país, Garibaldi realizará o Carnaval Retrô no dia 23 de fevereiro (sábado). Na quinta-feira (14/02), o Museu Municipal também ganhou a exposição "Carnaval Garibaldi", que consiste em fotografias dos clássicos bailes de carnaval nos clubes 1º de Maio e 31 de Outubro e de blocos de carnaval de rua do município.

As imagens, todas em preto e branco, datam de 1912 até a década de 1960. Os créditos das fotografias são do Arquivo Histórico Municipal de Garibaldi e a exposição permanece para apreciação do público até o dia 15 de março. No dia 23 de fevereiro, durante o Carnaval Retrô, a mostra será levada até a Praça Loureiro da Silva, para que o público do evento também possa prestigiar.

De acordo com a historiadora Elenita Girondi, o Arquivo Histórico de Garibaldi tem o registro fotográfico

mais antigo sobre o carnaval no município, em 1912, mas, pela organização evidenciada nas primeiras fotos, é provável que o evento já acontecesse em anos anteriores.

O Museu Municipal de Garibaldi fica localizado na Rua Dr. Carlos Barbosa, nº 77, e atende o público de terça a sexta-feira das 09h às 17h. Aos sábados, domingos e feriados das 10h às 16h.

Carnaval Retrô

De forma conjunta, Garibaldi planeja um carnaval com a cara da cidade. Idealizado pelo Poder Público, diversas entidades e voluntários, o evento será realizado no dia 23 de fevereiro, uma semana antes da comemoração oficial, a partir das 17h, na Rua Buarque de Macedo e imediações.

O público acompanhará o Bloco do Bepi, que deseja reunir simpatizantes em clima festivo. Em movimento, o grupo tocará as tradicionais marchinhas de carnaval. A concentração e

saída do Bloco será no Banco Bradesco e o trajeto contemplará a centenária Rua Buarque de Macedo e suas imediações. O nome Bepi brinca com o apelido de Giuseppe em talian - dialeto que veio com os imigrantes italianos - além de lembrar a figura de Giuseppe Garibaldi, que dá nome à cidade, e de tantos Josés que fizeram história na cidade.

O tema desta edição é "Tropeiros e Mascates", lembrando o início da utilização da Rua Buarque de Macedo como base para o comércio da região. Para a presidente do Conselho de Políticas Culturais de Garibaldi (Concult), Rosana Marina, Garibaldi é uma cidade de memória e é ela que será o mote desse evento.

Depois, no palco que ficará no entrocamento da Rua Buarque com a Rua Borges de Medeiros, a Banda do Bloco do Bepi animará a noite com clássicos carnavalescos que misturam axé, samba e marchinhas. O encerramento do evento está marcado para as 23h.



O Museu Municipal de Garibaldi fica localizado na Rua Dr. Carlos Barbosa



Carnaval Garibaldense 1912, Rua Dr. Carlos Barbosa

▶ VOLTA ÀS AULAS

USUÁRIOS DO TRANSPORTE ESCOLAR QUE ESTÃO DESATUALIZADOS TERÃO CARTÃO BLOQUEADO

FONTE: ASSESSORIA DE IMPRENSA

A prefeitura de Garibaldi, por meio da Secretaria de Educação (SMEd), informa que os usuários do transporte escolar que não realizarem a atualização cadastral até o início do ano letivo, que ocorre na próxima segunda-feira (18/02), terão o cartão do passageiro bloqueado pela empresa Transportes Santo Antônio.

Inicialmente o prazo dado para que fosse feita a atualização foi 31 de janeiro, mas grande parte dos estudantes ainda não o realizou.

A partir de segunda-feira (18/02) o setor de Transporte Escolar (localizado na Secretaria de Educação, no Centro Administrativo) atenderá a demanda apenas no turno da tarde de segunda a quinta-feira, das 13h30min às 16h30min.

Para a atualização os alunos e/ou responsáveis devem trazer o comprovante da matrícula escolar (original e cópia), comprovante de endereço (origina e cópia) e a carteirinha de 2018. Novos usuários devem obter mais informações pelo telefone (54) 3462-8278.



ESTADO DO RIO GRANDE DO SUL

PREFEITURA MUNICIPAL DE GARIBALDI

EDITAL DE CONVOCAÇÃO PARA AUDIÊNCIA PÚBLICA N.º 2/2019.

O VICE-PREFEITO no exercício do cargo de PREFEITO MUNICIPAL DE GARIBALDI, no uso das suas atribuições legais, TORNA PÚBLICO o presente Edital que CONVOCA A COMUNIDADE GARIBALDENSE E ENTIDADES LEGALMENTE CONSTITUÍDAS PARA AUDIÊNCIA PÚBLICA com a finalidade de revisar o Plano Municipal de Saneamento Básico do Município.

A presente audiência será realizada no dia 27 de março de 2019, às 18h30min, nas dependências do Centro de Convivência de Idosos Giuseppe Garibaldi, localizada na Rua Júlio de Castilhos n.º 470.

GABINETE DO PREFEITO MUNICIPAL DE GARIBALDI, aos 14 dias do mês de fevereiro de 2019.

Antonio Fachinelli
Vice-Prefeito no exercício do cargo de Prefeito



ESTADO DO RIO GRANDE DO SUL

PREFEITURA MUNICIPAL DE WESTFÁLIA

Processo de seleção simplificada
EDITAL DE ABERTURA
Nº 006/2019 de 15 de fevereiro de 2019

O PREFEITO DE WESTFÁLIA, Estado do Rio Grande do Sul, no uso de suas atribuições legais, TORNA PÚBLICO, que estarão abertas, no período de 18/02/2019 a 22/02/2019, as inscrições para o Processo de Seleção Simplificado para o emprego de Professor Área II - Língua Alemã:

Nº DE VAGAS	CARGO	REQUISITOS	REMUNERAÇÃO	CARGA HORÁRIA SEMANAL
1	Professor Área II - LÍNGUA ALEMÃ	Nível 2 - Formação em nível superior, em curso de licenciatura em Língua Alemã.	R\$ 2.234,12	25h

As inscrições poderão ser feitas na Secretaria Municipal da Administração, durante o horário e forma especificados no Edital de Abertura. Maiores informações constam no respectivo Edital de Abertura, afixado no quadro mural da Prefeitura e no site www.westfalia.rs.gov.br.

15 de fevereiro de 2019
Otávio Landmeier
Prefeito de Westfália

EDITAL DE CONVOCAÇÃO

Convocamos os associados da **Associação Esportiva e Recreativa Gaúcho** para Assembleia Geral Ordinária que será realizada dia 28 de fevereiro de 2019, às 19 horas em primeira chamada e às 19h30min em segunda e última chamada, na sede do domicílio da mesma, com a seguinte ordem do dia:

- 1) Acolhida.
- 2) Relatório do Presidente.
- 3) Prestação de contas.
- 4) Parecer do conselho fiscal.
- 5) Apresentação de chapas para nova diretoria.
- 6) Eleição da diretoria e conselho fiscal.
- 7) Posse da nova diretoria.
- 8) Diversos.

Teutônia, 13 de Fevereiro de 2019
Gerson Leonhardt
Presidente

notícias

CARLOS BARBOSA > GASTRONOMIA

Administração promoverá o 1º Barbosa Kerbbierfest em abril

FONTE: ASSESSORIA DE IMPRENSA

A prefeitura de Carlos Barbosa comunica que no período de 26 a 28 de fevereiro estarão abertas as inscrições para o Barbosa Kerbbierfest.

Os expositores cervejeiros com interesse em participar do evento, deverão realizar sua inscrição, das 8h às 12h e das 13h30min às 17h30min, na Secretaria de Desenvolvimento Turístico, Indústria e Comércio (Rua Andrea Pontin, nº 190 - Centro).

Poderão habilitar-se até seis empresários do ramo da produção de cerveja artesanal, sendo que as vagas serão preenchidas preferencialmente por empresas de Carlos Barbosa. Fica estabelecido como segundo critério a ordem cronológica das inscrições.

No evento, também abrirá as inscrições, no mesmo período citado acima, para quatro expositores de comida típica alemã. Informamos que poderão participar os empresários do ramo da gastronomia (bares, restaurantes, pizzarias, cafés, padarias e afins), ficando a critério da Secretaria organizadora a aprovação do cardápio de cada expositor.

As vagas serão preenchidas preferencialmente por empresas de Carlos Barbosa. Fica estabelecido como segundo critério a ordem cronológica das inscrições.

O Barbosa Kerbbierfest é uma promoção da administração por meio da Secretaria de Desenvolvimento Turístico, Indústria e Comércio, o qual será realizado no dia 06 de abril, das 8h às 21h, no Parque da Estação.



26 a 28 de fevereiro estará aberta as inscrições para o Barbosa Kerbbierfest



> SEGURANÇA

CEMITÉRIO MUNICIPAL DE CARLOS BARBOSA RECEBE CALÇAMENTO

DAIANE ALTISSIMO / DIVULGAÇÃO



O objetivo é atender melhor a comunidade de Carlos Barbosa

FONTE: ASSESSORIA DE IMPRENSA

Por meio da parceria entre a administração municipal e a empresa Tramontina de Carlos Barbosa está sendo realizado a continuação do passeio público em frente ao Cemitério Municipal, na Rua Buarque de Macedo. O objetivo é atender melhor a comunidade e proporcionar segurança e mobilidade urbana aos pedestres.

Desta forma, a administração de Carlos Barbosa pede a compreensão dos motoristas que trafegam pelo local, e se possível utilizem vias alternativas para o bom andamento dos serviços.

> EXÉRCITO

JUNTA DE SERVIÇO MILITAR CONVOCA JOVENS BARBOSENSES PARA ALISTAMENTO

FONTE: ASSESSORIA DE IMPRENSA

A Junta de Serviço Militar de Carlos Barbosa comunica aos jovens convocados para designação, que na próxima terça-feira (19/02) às 6h30min, deverão comparecer em frente à Junta Militar/Sine, localizada na Rua Dr. Carlos Barbosa, nº340, no Centro, para se deslocarem ao 6º Batalhão de Comunicações - Exército Brasileiro - 6º BCOM, em Bento Gonçalves.

> EDUCAÇÃO

FORMAÇÃO CONTINUADA PARA PROFESSORES INICIOU NA QUARTA-FEIRA

Na manhã da quarta-feira (13/02), o Auditório Paroquial de Carlos Barbosa reuniu mais de 120 profissionais da área da educação, para o início das atividades da Formação Continuada para Professores 2019. O treinamento é promovido pela Administração Municipal, por meio da Secretaria da Educação e visa aprimorar a prática educacional.

O secretário de Educação, Fabiano Taufer, ressaltou que o professor está diretamente na linha de frente, e é o trabalho de cada um buscar construir uma nação melhor e uma comunidade mais agradável. Após ocorreu a palestra com a Professora Márcia Carvalho, abordando o tema: "Os desafios do professor e da escola diante das novas demandas educacionais". Com espaço para debates e perguntas ao final. A formação continuou na quinta-feira (14/02) e na sexta-feira (15/02).



ESTADO DO RIO GRANDE DO SUL

PREFEITURA MUNICIPAL DE WESTFÁLIA

TOMADA DE PREÇOS Nº 02/2019

O Município de Westfália torna público que no dia **07 de março de 2019 às 9 horas**, serão recebidos os envelopes de documentação e propostas referentes à **contratação de empresa para construção de Portal de Identificação do Município**, na sala de Licitações da Prefeitura Municipal. Cópia do Edital e seus anexos estão disponíveis no site do município, link Portal da Transparência. Informações poderão ser obtidas pelo fone (51) 3762-4553 e ainda pelo e-mail licitacao@westfalia.rs.gov.br.

Westfália, 15 de fevereiro de 2019
Otávio Landmeier
Prefeito Municipal

DESTAQUE

Languiru está entre as maiores cooperativas de produção do Estado

Cooperativa teutoniense também integra ranking de maiores empresas do Brasil

Anualmente a Cooperativa Languiru tem marcado presença em rankings que valorizam o trabalho de empresas instaladas no Brasil e que levam em consideração o desempenho econômico e social das organizações. Em 2018 o reconhecimento à atuação da Languiru foi enaltecido em diferentes publicações, a começar pelo ranking 500 Maiores do Sul, projeto do Instituto Amanhã com apoio técnico da PwC, cuja divulgação da 28ª edição ocorreu na Revista Amanhã nº. 329/2018. O material destaca as empresas líderes do Paraná, de Santa Catarina e do Rio Grande do Sul, além das 500 empresas consideradas emergentes, tomando como referência seu desempenho econômico no exercício de 2017.

Considerando as 500 maiores empresas da região Sul, a cooperativa ocupa a 128ª posição. Entre as 100 maiores empresas do Rio Grande do Sul, a Languiru está em 49º lugar. Em se tratando apenas das cooperativas de produção que integram o ranking gaúcho, a Languiru ocupa a 4ª colocação. A Languiru ainda figura no ranking das 50 maiores receitas líquidas do Rio Grande do Sul, ocupando a 39ª posição, superando R\$ 1,1 bilhão em 2017. Numa análise mais criteriosa desse ranking, a Languiru também surge como a maior empresa com sede no Vale do Taquari, corroborando pesquisa que também reconheceu a marca Languiru em 2018 como a mais lembrada na região.

Cooperativas de produção são destaque entre maiores receitas

Análise publicada na edição da Revista Amanhã e assinada pelo secretário de redação, Marcos Graciani, ressalta que “mesmo em um ano de ventos fracos na economia,

as 500 maiores do Sul conseguiram resultados animadores em 2017 e se mostram preparadas para um novo tempo de expansão dos negócios”.

Numa análise setorial, Graciani considera que “o pior já passou”. No texto, ele enumera que o setor de alimentos e bebidas continua na ponta em se considerando as maiores receitas, alcançando R\$ 92 bilhões, seguido pelas cooperativas de produção que integram o ranking, as quais registraram faturamento de R\$ 62,9 bilhões. “Juntos, os dois representam quase um terço (28,8%) das vendas de todo o ranking”, ressalta.

O ranking 500 Maiores do Sul utiliza os balanços das empresas avaliados segundo o índice Valor Ponderado de Grandeza (VPG), que analisa a média ponderada entre a Receita Líquida, o Patrimônio Líquido e o Resultado.

Melhores e Maiores do Brasil

A Revista Exame, na edição especial Melhores & Maiores, divulgou as mil maiores empresas do Brasil, ranqueando os destaques em diferentes segmentos da economia com base nos resultados financeiros referentes ao exercício de 2017. E mais uma vez as cooperativas estão bem posicionadas no ranking, comprovando sua importância econômica e social. No quesito vendas líquidas, a Languiru figura na 563ª posição, já no ranking das 400 maiores do Agronegócio, a cooperativa teutoniense é a 141ª.

Criado há mais de 40 anos pela Editora Abril, o anuário toma por base o balanço e dados oficiais das empresas, cuja avaliação considera critérios como resultados obtidos em crescimento das vendas, lucro, patrimônio, rentabilidade, capital circulante líquido, liquidez geral,



Presidente Dirceu Bayer: “A crise ensinou grandes lições à Cooperativa Languiru”

endividamento, riqueza criada, número de empregados, riqueza criada por empregado, salários e encargos, tributos, controle acionário, exportação e EBITDA (lucro antes de descontar os juros, os impostos sobre o lucro, a depreciação e a amortização).

Valor 1000

A Languiru também integra o ranking anual da revista Valor Econômico, do Grupo Globo, com as maiores empresas do Brasil. No Valor 1000 – Maiores Empresas 2018, cooperativas gaúchas estão representadas, considerando dados oficiais de balanços do exercício de 2017, e a Languiru ocupa o 447º lugar entre as 1000 empresas, cooperativas ou não, de diferentes ramos de atividade.

Em se tratando das cooperativas ranqueadas pelo Valor 1000, a Languiru figura no 3º lugar entre as maiores do ramo agropecuário no Rio Grande do Sul. Levando em conta a realidade local, a Languiru é a primeira cooperativa do Vale do Taquari no ranking do Valor Econômico.

LANGUIRU ESTIMA FATURAMENTO BRUTO DE R\$ 1,3 BILHÃO

Apesar de todas as dificuldades que o cenário econômico e político impôs a todas as empresas no país, a Cooperativa Languiru estima faturamento bruto de 2018 em cerca de R\$ 1,3 bilhão, desempenho a ser apresentado em assembleia aos associados. O presidente Dirceu Bayer ressalta que a crise ensinou grandes lições à Languiru, que ao longo dos últimos anos vem evoluindo e colhendo frutos dos investimentos realizados, o que a coloca em situação favorável. “Tenho a convicção de que estamos trilhando o melhor caminho e fazendo o ‘dever de casa’, com novas ferramentas de gestão e controle”, enfatiza Bayer, citando o desenvolvimento e implantação do projeto de Governança Corporativa em Cooperativas, implementação de ferramentas, acompanhadas de devidas estruturas legais que permitem à Languiru aperfeiçoar o processo de profissionalização e modernização de sua gestão. “A cooperativa está sendo organizada para o futuro, de modo que esse trabalho fique como legado. Acreditamos num futuro promissor, seguindo os caminhos da transparência. Não existe sistema que represente tanto quanto o cooperativismo.”

Bayer ainda agradece o empenho de associados e funcionários ao longo de 63 anos de história. “Precisamos valorizar todos que sempre acreditaram na cooperativa. Não podemos esquecer o passado de dificuldades para podermos valorizar o quanto evoluímos”, conclui.

LEANDRO AUGUSTO HAMSTER

Redes trifásicas da Certel levam mais energia para o interior

FONTE: ASSESSORIA DE IMPRENSA

O sistema elétrico está sendo fortalecido em muitas localidades abrangidas pela Certel. Em parceria com associados e prefeituras, a cooperativa continua a transformação de redes monofásicas em trifásicas, ampliando a potência energética que chega a esse locais que, em sua maioria, são responsáveis pela produção de alimentos. Do novo grupo de localidades beneficiadas, destaque para Três Saltos Baixo, em Travesseiro, cuja instalação já foi finalizada; além de Canudos do Vale; Linha Clara, em Teutônia; e Alto Pouso Novo, em Pouso Novo.

Segundo o coordenador de planejamento técnico, engenheiro eletricista Daniel Sechi, a rede trifásica é importante por permitir instalação de motores mais potentes nas propriedades, ampliando a produtividade e a rentabilidade do agropedagógico. “Nesse sentido, estamos com uma atenção muito grande para atender aos anseios do quadro social, especialmente, ao incremento tecnológico que vem se

intensificando. É uma forma de viabilizar o negócio para todos”, assinala.

Em Três Saltos Baixo, Travesseiro, a modernização beneficia famílias como a de Luiz Veronese, 68 anos. Juntamente com o filho Joel, 38, Veronese administra a criação de 700 suínos e 25 vacas leiteiras. “Nossa suinocultura será ampliada para 1.300 cabeças, sendo que estamos instalando um novo chiqueirão. E a rede trifásica vai contribuir muito com este crescimento da nossa produção”, observa. A agilidade das equipes da Certel também foi mencionada pelo produtor. “Além de competentes no que fazem, estes trabalhadores são muito cordiais e educados. Aliás, se ligarmos para a Certel, em 15 minutos eles já estão aí para resolver a situação”, avalia.

Joel destaca que a energia elétrica é cada vez mais fundamental para o setor agropecuário. Para garantir o bem-estar dos plantéis, a família Veronese implantou diferentes recursos tecnológicos, como ventiladores automáticos, nebulizadores, pingadores e cortinas que funcionam con-

forme a temperatura. “Possibilitar boas condições, com bons tratamentos e evitando o estresse dos animais é essencial para garantir uma carne de melhor qualidade. Agora, com a rede trifásica, temos condições para ampliar a produção de suínos e disponibilizar um conforto ainda maior. Agradecemos pela parceria com a cooperativa”, relata Joel.



Três Saltos Baixo, em Travesseiro, é uma das localidades beneficiadas



DESAFIO EMPRESARIAL

Rosane Jasper
Consultora de Gestão - FORS
(51) 99282-7717

rosane@certelnet.com.br

Nunca antes a falta de ética foi tão discutida como está sendo na mídia, redes sociais e rodas de amigos. Estamos num momento em que o país e o mundo passam por importantes mudanças, acabamos de substituir líderes políticos, estamos no meio da 4ª Revolução Industrial e a competitividade está mais viva do que nunca.

Mas ser ético é uma questão individual. Pessoas de bom caráter costumam ser éticas. Outras, por serem pessoas menos organizadas, pouco informadas, por vezes não usam de ética em algumas situações, gerando conflitos nos grupos afins. De modo geral, todos devemos cumprir os valores da sociedade em que vivemos, onde se trabalha, estuda.

Ser ético é ser honesto em qualquer situação, é assumir seus erros e decisões, ser íntegro, tolerante e flexível, é ser humilde e respeitar os direitos e espaços do próximo.

Profissionalmente, ser ético é respeitar o conjunto de normas que formam a consciência do profissional e representam imperativos de sua conduta. É agir dentro dos padrões estabelecidos, é proceder corretamente, é não prejudicar o outro, é respeitar a capacidade alheia.

Pessoas éticas geram uma boa moral. A moral é dos grupos. Ela se refere ao conjunto de normas e princípios que se baseiam na cultura e nos bons costumes de um grupo social, já a ética é

SER ÉTICO EM TEMPOS DE MUDANÇAS

o estudo e reflexão sobre a moral, que diz ao indivíduo como se inserir na sociedade.

A falta de ética e consideração, de um funcionário ou empresário com colegas no ambiente de trabalho, pode refletir um perfil duvidoso.

Para falar sobre esse assunto abertamente dentro das empresas e refletirmos sobre nossas próprias ações, é importante, independente dos profissionais serem mais antigos ou recém-chegados, que os líderes deixem bem claro quais são os valores éticos que a empresa pratica e espera de todos.

Alguns exemplos de falta de ética: transferir responsabilidades de um funcionário para outro sem informar o primeiro responsável; com a globalização, empresas utilizaram estratégias antiéticas para desqualificarem produtos de concorrentes, e as brasileiras sofreram para colocar seus produtos internacionalmente; a pressão exercida aos colaboradores, cujos objetivos são alcance de metas, visando sempre ao lucro ou à vantagem competitiva; a prospecção de clientes pode ser antiética, se o vendedor tomar clientes de um colega.

Para evitar conflitos, nas fases de grandes mudanças nas organizações, a comunicação entra como fator prioritário. É preciso usar de transparência antes de entrar na fase de transição. Coisas mal informadas geram especulações, fofocas, passos em falso, descrédito, e as pessoas se estressam, gerando desmotivação sem necessidade.

Empresas em fase de transição, para ajuste de estrutura funcional, correm riscos no sentido de que algumas pessoas menos maduras entram em verdadeiras disputas pelo poder, e podem vir a prejudicar de forma importante a rotina das

equipes. Passa a valer a velha frase “se quiseres conhecer alguém, dê-lhe poder”. Portanto, é importante trabalhar com avaliação de desempenho por entrega de valor – tarefas e resultados, mas não esquecer de avaliar o comportamento.

Alguns princípios são importantes para alcançar a excelência profissional e ética: imparcialidade, sigilo, competência, prudência, imparcialidade, humildade e honestidade. Mas, infelizmente, alguns “profissionais”, novos em seus cargos, cometem falhas relevantes, que podem desorganizar uma empresa a ponto de abaixá-la em um nível no grau de maturidade em gestão.

Exemplos de ética corretamente aplicados, segundo Sá, 2018: Educação e respeito entre os funcionários;

cooperação e atitudes que visam à ajudar aos colegas de trabalho; divulgação de conhecimentos que possam melhorar o desempenho das atividades realizadas na empresa; respeito à hierarquia dentro da empresa; busca de crescimento profissional sem prejudicar outros colegas de trabalho; ações e comportamentos que visam criar um clima agradável e positivo dentro da empresa como, por exemplo, manter o bom humor; conversas de trabalho, com colegas de trabalho e chefes, baseadas em verdades e informações reais; respeito às regras e normas da empresa.

Questione-se para avaliar se suas atitudes no trabalho condizem com o seu cargo e com o seu desempenho.

“A ética é a busca do conhecimento do ser para construir aquilo que deve ser.” Nivaldo Vicente.

**VISITE-NOS EM
NOSSO NOVO ENDEREÇO:**

**BR 386, NÚMERO 1703
ALTO DO PARQUE - LAJEADO
(51) 3714.0800**

0800 011 3038



ARGO
A PARTIR DE:
R\$ 42.990,00 À VISTA
PRONTA ENTREGA



TORO ENDURANCE 1.8 AT6 FLEX 4P 18/19
COMPLETO, CÂMBIO AUTOMÁTICO 6M, SENSOR DE PRESSÃO DOS PNEUS,
LANTERNAS DE LED, 3 ANOS DE GARANTIA, SISTEMA START&STOP, CONTROLE
DE ESTABILIDADE, TRACÇÃO E HILL HOLDER(AUXILIAR DE SUBIDAS).

A PARTIR DE: R\$
74.093,00 À VISTA
NO CNPJ OU PROD. RURAL

22%
DE DESCONTO



STRADA WORKING 1.4 FLEX 2P 2019
MAIOR CAÇAMBA DA CATEGORIA 1.220L, COMP. DE BORDO,
PROTECTOR DE CAÇAMBA E SUSPENSÃO ELEVADA.

A PARTIR DE: R\$
38.753,00 À VISTA
NO CNPJ OU PROD. RURAL

24%
DE DESCONTO



MOBI LIKE 1.0 FLEX 4P 2019
COMPLETO, AIRBAG DUPL0, FREIOS ABS COM EBD, LANE CHANGE
(AUXILIAR PARA TROCA DE FAIXA) E COMPUTADOR DE BORDO.

A PARTIR DE: R\$
36.990,00 À VISTA
PRONTA ENTREGA



TORO FREEDOM 2.0 16V AT9 4X4 DIESEL 4P 2019
COMPLETO, MOTOR DIESEL DE 170CV E TORQUE DE 35,7KGFM, CÂMBIO AUTOMÁTICO
9M, RODAS LIGA LEVE 17", CENTRAL MULTIMÍDIA TOUCH COM GPS E 6 ALTO-FALANTES,
CÂMERA DE RÉ, VOLANTE EM COURO COM COMANDOS DO RÁDIO E SELEÇÃO DE MARCHAS
TIPO BORBOLETA, AR CONDICIONADO DIGITAL DUALZONE, CONTROLE DE ESTABILIDADE,
TRACÇÃO E HILL HOLDER(AUXILIAR DE SUBIDAS), HILL DESCENT CONTROL(AUXILIAR DE
DESCIDA) E TRACÇÃO 4X4 COM SELETOR.

A PARTIR DE: R\$
105.098,00 À VISTA
NO CNPJ OU PROD. RURAL

23%
DE DESCONTO



UNO ATTRACTIVE 1.0 FLEX 4P 2019
COMPLETO, VOLANTE REG. ALTURA, LANE CHANGE,
ESS (SINALIZAÇÃO DE FRENAGEM DE EMERGÊNCIA),
COMPUTADOR DE BORDO E FREIOS ABS COM EBD.

A PARTIR DE: R\$
37.456,00 À VISTA
NO CNPJ OU PROD. RURAL

Pela vida. Escolha o trânsito seguro.

FIAT

Grupo **Betiolo**

betiolo.com.br



(51) 3714.0800

Mobi Like 1.0 Flex 4P, Ano/modelo 2018/2019 e 2019/2019, Sem opcionais, Cor sólida preto vulcano, Preço à vista: R\$ 36.990,00. Argo 1.0 Flex 4P, Ano/modelo 2018/2019 e 2019/2019, Sem opcionais, Cor sólida preto vulcano, Preço à vista: R\$ 42.990,00. Oferta de Mobi e Argo deste anúncio válida apenas para veículos do estoque da concessionária BETIOLO FIAT a pronta entrega. Toro Endurance 1.8 AT6 Flex 4P, Ano/modelo 2018/2019, Sem opcionais, Cor sólida vermelho colorado, Preço à vista: R\$ 74.093,00 válido até 22/02/2019. Strada Working 1.4 Flex 2P, Ano/modelo 2019/2019, Sem opcionais, Cor sólida preto vulcano, Preço à vista: R\$ 38.753,00 válido até 22/02/2019. Toro Freedom 2.0 16V 4x4 AT9 Diesel, Ano/modelo 2018/2019 e 2019/2019, Sem opcionais, Cor sólida vermelho colorado, Preço à vista: R\$ 105.098,00. Oferta de Toro Endurance 1.8, Toro Freedom 2.0 e Strada Working deste anúncio referente veículos comercializados através do canal de venda direta de fábrica da montadora FCA FIAT AUTOMÓVEIS BRASIL LTDA. através da modalidade CNPJ e produtor rural, operação sujeita a aprovação documental da montadora e entrega conforme disponibilidade da montadora. Uno Attractive 1.0 Flex 4P, Ano/modelo 2018/2019 e 2019/2019, Sem opcionais, Cor sólida preto vulcano, Preço à vista: R\$ 37.456,00 através da modalidade CNPJ e produtor rural. Operação sujeita a aprovação documental da montadora e entrega conforme disponibilidade da montadora. Ofertas de Toro Endurance e Strada Working válidas até 22/02/2019, as outras ofertas são válidas até 28/02/2019

ofertas



ESTADO DO RIO GRANDE DO SUL

PREFEITURA MUNICIPAL DE GARIBALDI

AVISO DE LICITAÇÃO

O Município de Garibaldi torna público que realizará as seguintes licitações: Pregão Presencial nº 030/2019, às 08 horas e 30 minutos do dia 1º de março de 2019, para aquisição de cargas de gás; Pregão Presencial nº 031/2019, às 14 horas do dia 1º de março de 2019, para Registro de Preços para aquisição de brita; Pregão Presencial nº 032/2019, às 08 horas e 30 minutos do dia 06 de março de 2019, para Registro de Preços para aquisição de tubos; Pregão Presencial nº 033/2019, às 14 horas do dia 06 de março de 2019, para contratação de empresa para criação e manutenção de site da Secretaria do Turismo; Tomada de Preços nº 001/2019, às 08 horas e 30 minutos do dia 11 de março de 2019, para contratação de empresa para substituição de luminárias na Av. Independência. Maiores informações pelo fone(054) 3462-8230 ou no site www.garibaldi.rs.gov.br

Antonio Fachinelli
Prefeito Municipal em Exercício

ASSINE

Radar

contato@
revistaradar.
com.br

folha Popular

DIGITAL

Informação na palma
da sua mão
por onde você for

ACESSE

digital.folhapopular.info

BAIXE O APP

Folha Popular Digital

**SOLICITE
LOGIN
E SENHA**

publicidade@
popularnet.
com.br

Vidraçaria do Biti

Fone: **9912 5629**

Rua Arno O. Haucastein, 713 - Centro / Paverama

Todos os modelos de vidros
Box acrílico e vidro
Vidros temperados e laminados

FABIANO VEÍCULOS

VW		
GOLF 1.6 SPORTLINE COM TETO	FLEX-2011-BRANCO	R\$ 41.900,00
JETTA 2.5 AUTOMÁTICO	GAS-2009-PRATA	R\$ 37.900,00
GOL G3 1.6 POWER 2P AR CONDICIONADO	GAS-2003-CINZA	R\$ 14.900,00
GOL G4 1.0 8v 2P DIREÇÃO HIDR	FLEX-2007-VERMELHO	R\$ 15.900,00
PARATI 1.0 16v 2P COMPLETA	GAS-1998-VERDE	R\$10.900,00
GOL SPECIAL 1.0 * REBAIXADO COM LAUDO	GAS-1999-AZUL	R\$ 10.900,00
GOL 1.0 MI 8v	GAS-1997-VERDE	R\$ 8.900,00
VOYAGE GL 1.6 AP	GAS-1988-CINZA	R\$6.900,00
SANTANA QUANTUN CLI 1.8 AP -4P	GAS-1998-BORDO	R\$8.900,00
SANTANA GL 2.0 4P COMPLETO	GAS-1993-BORDO REPASSE	R\$5.500,00
LOGUS GLS 2.0 COMPLETO	GAS-1996-PRATA	R\$ 7.900,00
FIAT		
PALIO ADVENTURE 1.8 DUALOGIC - AUTOMÁTICO	GNV-2014-VERMELHO	R\$ 42.900,00
SIENA ELX 1.3 - COMPLETO	GAS-2003-AZUL	R\$ 16.900,00
PALIO ELX 1.3 FIRE DIR HIDR - VE	GAS-2001-BORDO	R\$ 13.900,00
UNO MILLE 1.0 SX 2P	GAS-1999-BRANCO	R\$ 9.900,00
TEMPRA 2.0 16V --- COMPLETO	GAS-1995-VERDE	R\$ 7.900,00
BRAVA SX 1.6 COMPLETA	GAS-2001-VERDE	R\$12.900,00
MOBI 1.0 COMPLETO -10.000KM	FLEX-2018-AZUL	R\$37.900,00
UNO ATTRACTIVE 1.0 --- COMPLETO	FLEX-2016-AZUL	R\$34.900,00
GM		
ZAFIRA 2.0 8v 7 LUGARES	GAS-2002-PRETA	R\$ 22.900,00
ZAFIRA ELITE 2.0 7 LUGARES	GAS-2005-PRATA	R\$ 26.900,00
ASTRA HATCH 2.0 4P COMPLETO	GAS-2005-PRATA	R\$ 21.900,00
MONTANA LS 1.4 DIREÇÃO HIDR	FLEX-2014-PRETA	R\$ 29.900,00
MONTANA CONQUEST 1.8	GAS-2004-VERMELHA	R\$ 18.900,00
CELTA 1.0 2P	FLEX-2009-PRATA REPASSE	R\$ 13.900,00
CORSA SEDAN GLS 1.6 COMPLETO	GAS-1998-VERDE	R\$ 12.900,00
CORSA WIND 1.0 2P	GAS-1998-CINZA	R\$ 9.900,00
CORSA SUPER 1.0 16v 2P	GAS-1999-VERDE	R\$ 10.900,00
KADETT SL 1.8 VE	GAS-1993-PRETO	R\$ 7.900,00
FORD		
FIESTA SEDAN 1.0 COMPLETO	FLEX-2009-PRATA	R\$ 22.900,00
FIESTA HATCH 1.6 COMPLETO	FLEX-2012-VERMELHO	R\$ 28.900,00
FIESTA 1.0 4P	GAS-1998-BRANCO	R\$ 8.900,00
FORD ESCORT GL 1.6	GAS-1994-PRATA	R\$ 7.900,00
FORD ESCORT HOBBY 1.0	GAS-1995-AZUL	R\$ 5.900,00
PEUGEOT		
PEUGEOT 206 1.4 8v 4P COMPLETO	GAS-2005-PRATA	R\$ 15.900,00
PEUGEOT 206 1.4 8V 4P CPMPLETO	GAS-2008-BEGE REPASSE	R\$ 12.900,00
PEUGEOT 307 HATCH 1.6 COMPLETO	FLEX-2011-PRATA	R\$ 29.900,00
PEUGEOT 207 1.4 COMPLETO	FLEX-2011-PRATA	R\$ 24.900,00
RENAULT E TOYOTA		
SANDERO 1.6 PRIVILEGE COMPLETO	FLEX-2014-BRANCO	R\$ 33.900,00
CLIO HATCH 1.0 4P AR COND	GAS-2004-CINZA	R\$ 13.900,00
TR4 2.0 MANUAL 4X2	FLEX-2012-PRETA	R\$ 43.900,00
CORROLA XEI 1.8 MANUAL COMPLETO	GAS-1999-PRATA	R\$ 15.900,00

RUA GUILHERME SCHNEIDER SOBRINHO, 682 - BAIRRO CANABARRO
RUA DOM PEDRO II, 1041 - BAIRRO CANABARRO

<p>HB20S 1.6</p> <p>2018</p> <p>Marca: Hyundai Modelo: HB20S Combustível: Flex Cor: Branco Km: 30506</p> <p>R\$ 59.900,00</p>	<p>Onix Joy 1.0</p> <p>2018</p> <p>Marca: Chevrolet Modelo: Onix Joy Combustível: Flex Cor: Branco Km: 40290</p> <p>R\$ 39.900,00</p>	<p>Aircross Start 1.6</p> <p>2018</p> <p>Marca: Citroën Modelo: Aircross Start Combustível: Flex Cor: Prata Km: 30960</p> <p>R\$ 48.900,00</p>
<p>Mobi Drive 1.0</p> <p>2018</p> <p>Marca: Fiat Modelo: Mobi Drive Combustível: Flex Cor: Vermelho Km: 31150</p> <p>R\$ 38.900,00</p>	<p>Tracker LTZ 1.8</p> <p>2014</p> <p>Marca: Chevrolet Modelo: Tracker LTZ Combustível: Flex Cor: Preto Km: 70500</p> <p>R\$ 64.900,00</p>	<p>Idea Attractive 1.4</p> <p>2013</p> <p>Marca: Fiat Modelo: Idea Combustível: Flex Cor: Prata Km: 48230</p> <p>R\$ 34.900,00</p>

LIGUE AGORA
51 3762.1058

WHATSAPP
51 99813.3781

SÉRGIO VEÍCULOS

AV. 1 LESTE, 230
TEUTÔNIA/RS

**ENCONTRE O SEU VEÍCULO EM:
WWW.SERGIOVEICULOS.COM.BR**



esportes

REGIÃO ▶ TAÇA DA AMIZADE

Poço das Antas e 11 Amigos tentam a primeira vitória

LUCAS LEANDRO BRUNE

Os dois clubes de Poço das Antas são os únicos que ainda não venceram uma partida após três rodadas da Taça da Amizade 2019. O 11 Amigos até já somou 2 pontos, frutos de empates, porém o Poço das Antas ainda almeja sair da incômoda lanterna, com 0 ponto. Na tarde deste domingo (17/02), as duas equipes têm a oportunidade de alcançar o objetivo de vencer, jogando em casa, ao lado de seu torcedor, na quarta rodada da primeira fase.

O Poço das Antas receberá o Esperança de Maratá, no encontro de duas equipes que vêm de derrota na rodada passada. Após um bom empate em Linha Berlim, o 11 Amigos volta a jogar em casa e recebe o Palmeiras de



Pelo segundo jogo como mandatário, Riograndense sedia clássico em Linha Berlim

Westfália, que vem de derrota em casa no domingo passado.

A rodada ainda terá, no Centro de Westfália, o clássico westfaliano entre Fluminense e Juventude, que foi semifinal da edição do ano passado. Enquanto isso, o clássico de Imigrante

será disputado fora do Município: Riograndense e ECAS jogarão em Linha Berlim (Westfália), porque o campo do Riograndense segue em obras de drenagem. Para completar, em Boa Vista do Sul, o invicto Boavistense encara o 100% Juventude de Brochier.

TAÇA DA AMIZADE

4ª rodada - 17/02

Local	Jogo
Poço das Antas	Poço das Antas x Esperança-Ma
Poço das Antas	11 Amigos x Palmeiras
Westfália	Fluminense-We x Juventude-We
Lª Berlim*	Riograndense x ECAS
Boa Vista do Sul	Boavistense x Juventude-Bro

* Jogo será no campo do Juventude, pois seguem obras de drenagem em Dalto Filho.

CLASSIFICAÇÃO

TITULARES	PG	J	V	E	D	GP	GS	SG	%
1º Juventude - Brochier	9	3	3	0	0	9	1	8	100
2º ECAS	7	3	2	1	0	8	5	3	78
3º Boavistense	5	3	1	2	0	10	6	4	56
4º Juventude-We	5	3	1	2	0	4	3	1	56
5º Esperança - Maratá	4	3	1	1	1	4	4	0	44
6º Palmeiras	3	3	1	0	2	7	11	-4	33
7º Fluminense-We	3	3	1	0	2	4	5	-1	33
8º Riograndense	3	3	1	0	2	2	7	-5	33
9º 11 Amigos	2	3	0	2	1	5	7	-2	22
10º Poço das Antas	0	3	0	0	3	3	7	-4	0

ASPIRANTES	PG	J	V	E	D	GP	GS	SG	%
1º Juventude - Brochier	7	3	2	1	0	5	2	3	78
2º 11 Amigos	6	3	2	0	1	4	3	1	67
3º Juventude-We	6	3	2	0	1	8	4	4	67
4º ECAS	6	3	2	0	1	6	3	3	67
5º Palmeiras	4	3	1	1	1	6	6	0	44
6º Boavistense	4	3	1	1	1	6	7	-1	44
7º Fluminense-We	4	3	1	1	1	6	6	0	44
8º Poço das Antas	3	3	1	0	2	4	6	-2	33
9º Riograndense	1	3	0	1	2	2	7	-5	11
10º Esperança - Maratá	1	3	0	1	2	4	7	-3	11

TEUTÔNIA ▶ CAMPEONATO MUNICIPAL

FOTOS: RODRIGO SCHONS



União - G



Atlético Gaúcho

2ª RODADA SERVE PARA EMBALAR

LUCAS LEANDRO BRUNE

O Campeonato Municipal de Teutônia caminha para sua segunda rodada na tarde deste domingo (17/02), momento oportuno para as equipes embalarem na competição. Quem venceu na abertura vai tentar a segunda vitória para encaminhar a futura classificação. Quem perdeu almeja a reabilitação. E os que empataram tentam atingir a primeira vitória para assumir a liderança.

MUNICIPAL DE TEUTÔNIA 2019

2ª rodada - 17/02

Ch Local	Jogo
A Vila Cuba	Juventude x Esperança
A B. Boa Vista	Boa Vista x Ribeiense
B Linha Germano	Flamengo x Atlético Gaúcho
B B. Alesgut	Ouro Verde x União-G

Pela Chave A, um dos duelos reedita o encontro de dois campeões municipais e que decidiram a competição de 2015. Na Vila Cuba, o Juventude recebe o Esperança de Languiru. No outro jogo, no Bairro Boa Vista, o Boa Vista recebe o Ribeiense. Como na primeira rodada houve dois empates, quem vencer pode assumir a liderança.

As partidas da Chave B serão entre vencedores e perdedores da primeira rodada. Em Linha Germano, o Flamengo tenta reagir diante do atual bicampeão Atlético Gaúcho, que venceu na abertura. No Bairro Alesgut, o Ouro Verde retorna a jogar em casa após três anos e busca a segunda vitória diante do União da Germano, que vem de derrota.

MUNICIPAL TEUTÔNIA (2ª RODADA) E TAÇA DA AMIZADE (4ª RODADA)

Popular
96.9 fm
www.popular.fm.br

15h - Paparicando a Gorduchinha (1º tempo)
18h - Paparicando a Gorduchinha (2º tempo)

15h45 - Jornada Esportiva
Plantão Esportivo: Luciano Gallert / Laura Elis Mallmann



17/02 - 16h - Vila Cuba - Teutônia

JUVENTUDE x ESPERANÇA

Narração: Lucas Leandro Brune
Reportagens e comentários: Ilcir José Führ
Reportagens: Bianca Letícia Fritscher



17/02 - 16h - Centro - Boa Vista do Sul

BOAVISTENSE x JUVENTUDE

Narração: Leandro Amaral
Comentários e reportagens: Rudimar Thomas
Reportagens: Bianca Letícia Fritscher



Paparicando a Gorduchinha



Patrocínio Master



Craque do jogo



Tempo e placar



Plantão Esportivo



esportes

REGIÃO ► FUTEBOL AMADOR

DOMINGO DE DECISÃO

DA REDAÇÃO

Na tarde deste domingo (17/02) será disputado o segundo e decisivo jogo da final do Campeonato Municipal de Travesseiro de 2018, entre Guarani da Barra do Fão e Juventude. No primeiro duelo, o Juventude venceu em casa por 1 a 0. Na partida deste domingo, em Barra do Fão, o Guarani terá que vencer para forçar pênaltis, enquanto que o Juventude joga pelo empate para sagrar-se campeão. O jogo inicia às 16 horas. O campeonato municipal de futebol de campo de Travesseiro é organizado pela Liga Travesseirense de Futebol Amador (Litrafa) e tem o apoio da Prefeitura.

TRAVESSEIRO

1ª final – 03/02

Centro Juventude 1x0 Guarani

2ª final – 17/02

Bar. do Fão Guar. x Juventude

ROCA SALES

5ª rodada – 17/02

Encruzilhada – Chave A

10h Veterano	Juventude	x	Botafogo
14h Titulares	Independente	x	Botafogo
16h Titulares	Juventude	x	Concórdia

Batingão – Chave B

10h Titulares	Sete de Set. B	x	Rio Branco
14h Titulares	Esperança A	x	Real Lions
16h Titulares	Copalito	x	Esperança B

CLASSIFICAÇÃO

Chave A

Botafogo e Sete de Setembro A 4; Concórdia e Independente 1; Juventude 0.

Chave B

Esperança B 12; Rio Branco 7; Copalito 6; Esperança A 4; Sete de Setembro B e Real Lions 0.

Veteranos

Concórdia 3; Independente 0. Juventude e Botafogo não estrearam.

ARROIO DO MEIO

2ª rodada – 17/02

Forqueta	Forquetense	x	Rui Barbosa
Linha 32	Cruzeiro	x	Sete de Set.
Rui Barbosa	Esperança	x	Amigos

PRIMEIRA VITÓRIA E ALÍVIO

Domingo passado estivemos, juntamente com o narrador Leandro Amaral, em Linha Paissandu - município de Westfália, para transmitir pela Rádio Popular FM a primeira vitória do Riograndense na Taça da Amizade. O resultado positivo de 2 a 1 foi em cima do Palmeiras, num jogo de muita movimentação e de muitos lances, com finalizações para os dois lados. O técnico do Riograndense, Vitor Wiethölter, que fica muito agitado e tenso no lado de fora do gramado, falou do alívio que sentiu quando a partida terminou, com o resultado positivo. Em entrevista à Rádio Popular FM, falou do grande valor desta vitória, pois a comunidade já estava cobrando os resultados. Neste domingo, o Riograndense motivado pega o ECAS de Imigrante no clássico da cidade, que será disputado em Linha Berlim.

MAIS DE TRINTA

Havia uma época em que os jogadores de futebol profissional chegavam à idade dos 30 anos e eram considerados veteranos e tinham já uma certa dificuldade em renovar os seus contratos. Pois, atualmente, muitos atletas na marca dos 30 para cima conseguem manter bons contratos e muito valorizados. Só para exemplificar, na dupla Gre-Nal: no Internacional tem Lomba, Moledo e D'Alessandro; e no Grêmio tem Geromel, Leo Moura e Maicon todos acima da faixa dos 30 anos. E a última contratação do Grêmio, a vinda do Diego Tardelli, atualmente com 33 anos, o tricolor fechou num contrato de três anos e um salário que ronda R\$ 1 milhão mensais.

REENCONTRO DE CAMPEÕES

Em destaque nesta edição o Campeonato de Verão que está em andamento na Soges de Estrela. Uma das equipes que disputa a competição é a do Demonhos Júnior, que não conseguiu classificação para a próxima fase do certame. Mas, foi um momento especial do reencontro de quatro desportistas que foram campeões municipais pelo Aimoré de Estrela em 2002. Veja na foto o técnico PIRULIM (Elton Steffens), DUDU HORN (meio campista), MUCA HAUSCHILD (defensor) e o atacante KIKO DECKER (Mosquito), em pose especial antes de uma partida do Demonhos Júnior no campeonato de verão da Soges.



DIVULGAÇÃO

TÚNEL DO TEMPO

JAIR DE SOUZA, UM PONTEIRO CAMPEÃO REGIONAL

Entramos no “Túnel do Tempo” de número 618, apertamos o botão retrocesso para voltarmos ao ano de 1994 e lembrarmos um pouco do “JAIR DE SOUZA, um ponteiro campeão Regional, pelo Rui Barbosa de Arroio do Meio”. Por muitos anos, o seu lazer predileto nos finais de semana era o de atuar no futebol pelos campos da região.

Jogou em diversas equipes amadoras entre as quais o Ouro Verde de Encantado e o Rui Barbosa de Arroio do Meio. De corpo franzino, com bom controle de bola, facilidade de escapar da marcação, através de movimentos rápidos e velozes. Era um ponteiro direito moderno, pois tanto

atuava pelos flancos para realizar os cruzamentos, como também fazia as infiltrações em diagonal, para buscar o ângulo e finalizar.

Entre os inúmeros títulos está o de Bicampeão de Encantado pela equipe do Ouro Verde. Também participou de um dos principais títulos conquistados em sua trajetória, o de campeão Regional de 1994 com o Rui Barbosa de Arroio do Meio, superando o São Cristóvão na finalíssima. Veja na foto de 1994, JAIR DE SOUZA com a faixa de campeão Regional conquistada em 1994. Direto do “Túnel do Tempo” há mais de 25 anos. Fique de olho, um dia pode ser a sua foto a surgir aqui no “Túnel”.



SEM PULO

Rudimar Thomas

rudimarthomas@yahoo.com.br

COMENTÁRIOS

Sobre a matéria da última Sem Pulo do primeiro ano da RISSI Treinamento Personalizado de Estrela:

1) Que maravilha, desejo sucesso sempre, grande abraços a vocês. (Lourdes Schaffer-Estrela-RS). 2) Desejo muito sucesso a vocês e que Deus sempre os abençoe. (Rosângela Moraes-Estrela-RS).

Sobre a matéria do último Túnel do Tempo do Nene Wagner de Imigrante:

3) Muita saúde meu amigo, foi um prazer jogar a seu lado. Abraços. (Ernani Duarte-Imigrante-RS). 4) Mazza Nene Wagner!!! Saudades do amigo e ex-colega!!! Grande abraço. (Juliana Schneider-Estrela-RS). 5) Mais ahhhhh Nenê!!!! Este conhece sobre futebol. (Katia e Beto Cord-Lajeado-RS). 6) Valeu Rudimar pela matéria publicada. Grande abraço. (Walmir Wagner-Nenê-Imigrante-RS).

SEM PULO

1) Zagueiro ISAÍAS meteu aquela “bucha” na primeira vitória do Riograndense na Taça da Amizade, em cima do Palmeiras. 2) Técnico GELSON CONTE de Lajeado disse que precisa de uma vitória ou dois empates para o Aimoré de São Leopoldo se garantir na primeira divisão do Gauchão. 3) SEGATTO meteu aquela “cacha” na vitória do Forquetense no municipal de Arroio do Meio. 4) ALEX meteu aquele baita “coco” de cabeça e com estilo, na vitória dos aspirantes do Palmeiras da Paissandu. 5) LAJEADENSE estreia neste domingo em Rio Grande contra o São Paulo, na divisão de acesso do Gauchão. 6) DARLAN WAGNER DO COUTO nos dá o privilégio de acompanhar a nossa Sem Pulo de número 1.028.

HISTÓRIA DO ESPORTE:

“O ADEUS DE UM CAMPEÃO DA AMÉRICA”

Subiu para o andar de cima, para atuar no time celestial, CAIO, ex-atacante do Grêmio, campeão da Libertadores e do Mundo em 1983. Ele fez o primeiro gol na vitória de 2 a 1 sobre o Penharol, na conquista da primeira Libertadores da América. Em dezembro, esteve com os demais companheiros na Arena, para a homenagem prestada pelo Grêmio, na passagem dos 35 anos daquela inédita conquista. Caio estava com 63 anos e tinha as duas pernas amputadas em função de trombose, doença que afeta a circulação do sangue nas pernas.

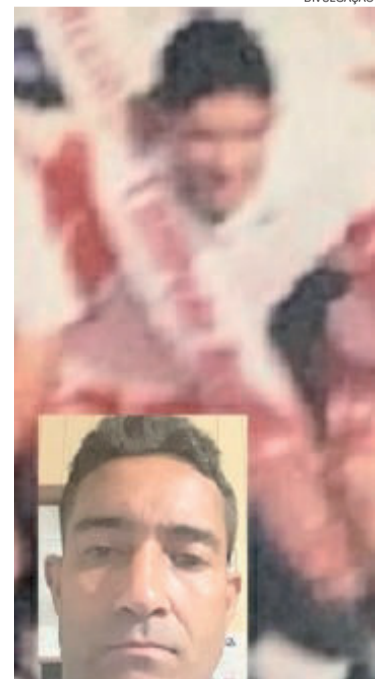

DIVULGAÇÃO

ACESSE

folha Popular

IMPRESSA

Solicite login e senha

publicidade@popularnet.com.br

Semifinais estão definidas

DA REDAÇÃO

Na noite de quinta-feira (14/02), a sede campestre da Sociedade Ginástica de Estrela (Soges) sediou os jogos de quartas de final do 4º Torneio de Verão de Futebol Sete. Após bons e disputados confrontos, ficaram definidos os cruzamentos das semifinais. Todos os quatro duelos tiveram a definição dentro do tempo regulamentar de jogo (2 tempos de 20min), sem necessidade de pênaltis.

No primeiro jogo da noite, o Limitados venceu o Sokanelinhas por 4 a 2. Na segunda partida, o atual campeão da 1ª Divisão, Sombras, superou o reforçado Xtotz United por 1 a 0, no jogo mais equilibrado da rodada. Na terceira partida, o Saidera desperdiçou vários gols, mas venceu Os Kururus NC por 3 a 1. E no último jogo, de virada, o Meninos da Vila ganhou do BUD FC por 3 a 2.

As semifinais do Torneio de Verão da Soges serão disputadas na próxima terça-feira (19/02). Os vencedores decidirão o título na quinta-feira (21/02).

TORNEIO DE VERÃO SOGES

Quartas de final - 14/02

Sokanelinhas	2x4	Limitados
Xtotz United	0x1	Sombras
Saidera	3x1	Os Kururus NC
Meninos da Vila	3x2	BUD FC

Semifinais - 19/02

20h Saidera	x	Meninos da Vila
21h Limitados	x	Sombras



Sombras é o atual campeão da 1ª Divisão

Somente HOJE!

Findi **IMBATÍVEL** 16 FEV

Curtir com a Família é a cara do verão

Atitude



DESCONTO DE R\$ 100,00

~~899,00~~

R\$ 799,00 à vista

Corrediças metálicas; Cabideiro; Calceiro.

ROUPEIRO 6 PORTAS THB 435725
Parcela de R\$ 79,90 | Total a prazo (0+12) R\$ 958,80



DESCONTO DE R\$ 200,00

~~1.199,00~~

R\$ 999,00 à vista

CONJUNTO CAMA CASAL NEW PRIME GAZIN 437779 | 437780
Parcela de R\$ 99,90 | Total a prazo (0+12) R\$ 1.198,80

Medidas: L: 138 x C: 188; Molas individuais; Tampo em malha; Laterais em suede.



DESCONTO DE R\$ 200,00

~~1.099,00~~

R\$ 899,00 à vista

SOFÁ-CAMA ESTOFAMA 445204
Parcela de R\$ 89,90 | Total a prazo (0+12) R\$ 1.078,80

DESCONTO DE R\$ 40,00

~~169,00~~

R\$ 129,00 à vista

BALCÃO PARA PIA FELLICCI 444261
Parcela de R\$ 12,90 | Total a prazo (0+12) R\$ 154,80



Canabarro 51 3762.7211 | Languiru 51 3762.1001 | Teutônia 51 3762.4048 | Westfália 51 3762.4641

lojascerteloficial www.lojascertel.com.br

lojas Certel

Promoções válidas no dia 16.02.2019 ou enquanto durarem os estoques. Taxa de juros: 12x (0+12) 2,9% a.m. e 40,92% a.a.; nos cartões de crédito. Venda a prazo sujeita a análise de crédito. Imagens meramente ilustrativas. Consulte regulamento completo do Programa Clube Certel em uma de nossas lojas.