

Diretoras são afastadas dos cargos e comunidades escolares não concordam

Governo de Teutônia diz que o processo de eleição feito em dezembro de 2016 não teve validade porque é inconstitucional.

TEUTÔNIA > 10



GABRIELA HAUTRIVE

TEUTÔNIA > 4

CERTEL LANÇA PROJETO PARA GERAÇÃO DE ENERGIA ATRAVÉS DE PAINÉIS SOLARES

TEUTÔNIA > 3

ESTADO PASSA RESPONSABILIDADE DE 5 KM DA ERS-419 PARA O MUNICÍPIO

COLINAS > 11

REGINA SULZBACH AVALIA EXPERIÊNCIA COMO PREFEITA

TEUTÔNIA > 16

PROJETO AO SETOR MOVELEIRO PREVÊ INVESTIMENTO DE R\$ 440,5 MIL



GABRIELA HAUTRIVE

VEREADOR ALERTA SOBRE "PEGAS E RACHAS" NA TRANS-CUBA

Vídeo mostra jovens andando a 171 Km/h e deitados sobre motos



REPRODUÇÃO

WESTFÁLIA > 8 E 9

Marlon Santos é empossado presidente da Assembleia Legislativa

Cumprindo um acordo pluripartidário existente desde 2007 na Assembleia Legislativa, o deputado Marlon Santos (PDT) foi eleito e empossado como presidente da Casa para 2018, o quarto e último ano da 54ª Legislatura. Parlamentares, autoridades, amigos e familiares acompanharam a sessão solene no Plenário 20 de Setembro, na tarde desta quinta-feira (01/02). A cerimônia também foi transmitida em telões instalados no Teatro Dante Barone.

Além de Marlon Santos, foram eleitos para a Mesa Diretora 2018 os deputados Juliano Roso (PCDoB), como 1º vice-presidente; Nelsinho Metalúrgico (PT), 2º vice-presidente; Edson Brum (PMDB), 1º secretário; Frederico Antunes (PP), 2º secretário; Zilá Breitenbach (PSDB), 3º secretária; e Maurício Dziedricki (PTB), 4º secretário. Os suplentes de secretário são os deputados Gilmar Sossella (PDT), Liziane Bayer (PSB), Missionário Volnei (PR) e Edu Olivera (PSD).

A sessão solene de eleição e posse da Mesa Diretora 2018 foi aberta pelo então presidente da Casa, deputado Edegar Pretto (PT). Após a execução do Hino Nacional, ocorreu a renúncia dos integrantes da Mesa



VINICIUS REIS / AGÊNCIA ALRS / DIVULGAÇÃO

Diretora 2017 para atender o acordo pluripartidário de que a presidência será ocupada pelas quatro maiores bancadas desta legislatura, uma a cada ano.

Após a renúncia, foi apresentada a composição da chapa única para a Mesa Diretora 2018, que foi eleita com 47 votos favoráveis e um contrário. Os integrantes ficarão à frente do Parlamento gaúcho até 31 de janeiro de 2019.

Uma série de autoridades gaúchas esteve presente ao evento. Do Vale do Taquari e da Serra Gaúcha, representantes dos diretórios municipais do PDT prestigiaram a posse de Marlon Santos, entre prefeitos, vice-prefeitos, vereadores e demais correligionários.

Pronunciamentos

Em seu pronunciamento de despedida, Edegar Pretto falou da gestão compartilhada que garante o rodízio na presidência na Casa das quatro maiores bancadas. "Quero lembrar que este entendimento respeita a vontade popular, respeita a proporção partidária e enaltece a democracia do Parlamento gaúcho", destacou. Lembrou que, por meio da gestão responsável da Casa, foi possível investir na recuperação do prédio que abriga a Assembleia gaúcha.

Ainda citou algumas das causas debatidas, ao longo de 2017, em atividades no Palácio Farroupilha e no interior do estado, como a igualdade de gênero, a alimentação saudável, a defesa da educação, o papel do Estado e a democracia. A luta pelas perdas da Lei Kandir e a reforma da previdência foram outros temas em destaque durante o ano, conforme lembrou Edegar. "Seguirei com meu trabalho parlamentar, defendendo as causas que podem ser comuns a todos os gaúchos e gaúchas", finalizou.

Em primeiro pronunciamento como chefe do Poder Legislativo, Marlon Santos começou cumprimentando a bancada do PDT, sua equipe e família, além dos integrantes de seu

partido. Quanto aos colegas deputados, agradeceu os ensinamentos. "Continuarei na presidência sendo o mesmo, mas ainda mais humilde", garantiu. Também disse que o trabalho de aproximação da AL com a imprensa, já iniciado nas gestões anteriores, será intensificado. "Nossa comunicação vai se dar e se estabelecer sempre de forma que vocês possam levar daqui todo o trabalho bonito que a Assembleia Legislativa faz e que, às vezes, chega de maneira confusa lá fora", declarou.

Crise vem desde o Segundo Império

Marlon ainda disse que o momento atual precisa ser de respeito institucional, lembrando que todos os deputados e autoridades dos demais poderes têm a preocupação de melhorar o Estado e não são os responsáveis pela crise que o RS enfrenta, apenas a herdaram. "Acredito que é hora de um pouco mais de sensibilidade e de menos ideologismo", opinou. Para ele, a dívida vem da época do Segundo Império.

Dirigindo-se ao governador em exercício, José Paulo Cairolí, presente na sessão, convidou-o para reunião antes de terça-feira, quando o projeto de adesão do Estado ao Regime de Recuperação do Estado, que não foi apreciado durante a convocação extraordinária desta semana, tranca pauta em plenário. "Às vezes, a gente pode discutir mais feio dentro de uma sala, mas se a gente começar a brigar em público fica muito chato para o Estado", avaliou, referindo-se ao "clima de guerra" que instalou após a AL não votar nenhuma das propostas do Executivo durante a convocação extraordinária do governador José Ivo Sartori.

Após os pronunciamentos, houve uma bênção ecumênica realizada pelo padre Edson Pereira e pastor Paulo Gonçalves. A sessão foi encerrada com a execução do Hino Rio-grandense, interpretado pelo músico Clênio Bibiano da Rosa.

Plenário recebeu grande público na eleição e posse da mesa diretora



CACO ARGEMI / AGÊNCIA ALRS / DIVULGAÇÃO

Pretto (d) transmitiu cargo a Santos (c)



NOTÍCIAS DA ADMINISTRAÇÃO MUNICIPAL DE POÇO DAS ANTAS

Horário especial

As repartições públicas de Poço das Antas terão ponto facultativo no dia 12 de fevereiro (segunda-feira pré-Carnaval). Também haverá horário especial de expediente no dia 14 de fevereiro (Quarta-feira de Cinzas), quando será feito turno único das 12 às 18h, em todas as repartições públicas municipais, exceto nas escolas municipais.

Cadastro de Animais

A Secretaria da Agricultura de Poço das Antas comunica a todos os produtores rurais que os mesmos deverão fazer o Recadastramento dos Animais da propriedade. Este cadastro deverá ser feito junto ao Posto de Inspeção Veterinária com o responsável Augusto Dattein.

Atendimento médico nas terças-feiras

Durante as férias do Dr. Euvel (até dia 20/02/18), não há atendimento médico nas terças-feiras no turno da tarde. O Dr. Hideraldo atende nas terças-feiras das 07:30 às 11:30. Em caso de urgência, os pacientes devem procurar o Hospital Ouro Branco (HOB). Para consultas que não forem urgentes, devem buscar atendimento na unidade de saúde nos demais dias.



Edegar Pretto (PT)

CACO ARGEMI / AGÊNCIA ALRS / DIVULGAÇÃO



Marlon Santos (PDT)

VINICIUS REIS / AGÊNCIA ALRS / DIVULGAÇÃO

folha Popular

PROPRIEDADE:

Folha de Teutônia - Gráfica e Editora Jornalística Ltda.
CNPJ - 90240235/0001-43
Registro no Ofício de Registro Civil, Pessoas Jurídicas, Títulos e Documentos de Estrela, N° 01/87.
Fundada em 01° de maio de 1985 por:
Valdir Inácio Schardong (em memória)
Deolí Gräff

SÓCIOS-DIRETORES:

Nanci Brune, Sílvio Brune, Tânia Maria Schardong e Valdir Inácio Schardong (em memória) - (Reg. Prof. MT/DRT-RS N° 7655)

JORNALISTA RESPONSÁVEL E EDITOR:

Lucas Leandro Brune
Jornalista Profissional Diplomado
(Reg. Prof. MT/DRT-RS N° 14333)

REDAÇÃO:

jornal@popularnet.com.br

PUBLICIDADE E HOMENAGENS:

publicidade@popularnet.com.br



SEDE:

Rua Senhor dos Passos, 441
Bairro Languiru - Teutônia/RS
Caixa Postal 13
CEP: 95890-000
Telefone (51) 3762-2440

Os artigos assinados são de inteira responsabilidade de seus autores e não traduzem necessariamente a opinião do jornal nem a do editor.

Estado passa responsabilidade de 5 Km da ERS-419 para o Município

DA REDAÇÃO

A Prefeitura de Teutônia será responsável pela manutenção de um trecho de 5,1 Km da rodovia estadual ERS-419, que liga a cidade ao município vizinho de Poço das Antas. O trecho inicia no Km 10,770 (após o Bairro Boa Vista) e vai até o Km 15,870 (imediações do acesso à localidade de Pontes Filho). A localização do trecho concedido é aproximada, com base no Google Maps. O Município de Teutônia recebeu cópia da Lei 15.081, de 28 de dezembro de 2017, publicada no Diário Oficial do Estado em 29 de dezembro do ano passado. Pela legislação, o Departamento Autônomo de Estradas e Rodagem (DAER/RS) transfere este trecho da rodovia ao Município de Teutônia.

Com a transferência, Teutônia fica com toda a responsabilidade de manutenção da

pista de rolamento, da faixa de domínio e dos demais ônus e deveres sobre o trecho de 5,1 Km. Conforme o prefeito Jonatan Brönstrup, a liberação do trecho na ERS-419 vai facilitar o trabalho da administração, pelo fato de que mesmo sendo uma via estadual, a população pede melhorias ao Município. “Assumimos a manutenção deste trecho tendo a liberdade de realizar serviços na via, o que antes precisava liberação do Estado.” Na avaliação do chefe do Executivo, as maiores necessidades na ERS-419 são as roçadas nas laterais e os buracos.

Na segunda-feira (29/01), em ato no Salão Negrinho do Pastoreio, no Palácio Piratini, o governador José Ivo Sartori assinou os convênios com as prefeituras gaúchas para repassar a responsabilidade dos trechos de estradas, bem como para a implantação de açudes e projetos de água encanada.



GABRIELA HAUTRIVE

O trecho inicia no Km 10,770 (após o Bairro Boa Vista) e vai até o Km 15,870 (imediações do acesso à localidade de Pontes Filho)



CHURRASCO
LANGUIRU

Com você no Verão

LANGUIRU Alimentando gerações COOP

Atitude



DE OLHO NA REGIÃO

Lucas Leandro Brune
lucas@popularnet.com.br

OS DEPUTADOS DO VALE DO TAQUARI

Em uma rápida análise, em 2014, o Vale do Taquari elegeu um deputado estadual com origem política na região: Enio Bacci (PDT). Em um universo de aproximadamente 300 mil eleitores, é quase inconcebível que o Vale não tenha pelo menos 3 ou até 4 representantes na Assembleia Legislativa. Claro que há deputados que têm ligação de anos com a região, como Edson Brum (MDB) e Lucas Redecker (PSDB), sem falar daqueles parlamentares ligados a movimentos sindicais ou categorias. No entanto, há muitos para-que-distas de vários pontos do Estado que buscam os votos daqui e pouco representam os interesses locais.

Para 2018, o bastidor político regional sinaliza com 14 candidatos a deputado estadual; dois a mais em comparação ao pleito anterior. Ou seja, são mais opções para escolher. Quem “estuda” cenários políticos considera que há três tipos de candidato: os que entram para se eleger, os que querem fazer boa votação para pegar uma “boquinha” depois e os que completam legenda para medir febre para a próxima eleição municipal.

E será que desta vez o Vale do Taquari elegerá seus deputados? Saberá priorizar aqueles que estão afinados com a região? Dará um voto de confiança ao “santo de casa” ou apostará em um rosto bonito e fala bonita que “vem de fora”? E cuidado, pois há quem emite listas com até 55 nomes (são 55 vagas) com indicação para votar.

Isto falando em Assembleia Legislativa (deputado estadual). O que dirá de deputado federal! Depois de 5 mandatos consecutivos de Bacci (1995 a 2013), a região ficou sem representante na Câmara dos Deputados, em Brasília, para envio de emendas parlamentares e importantes recursos. Há outros deputados que aproveitam o espaço em branco, mandam alguns recursos para receber o apoio dos prefeitos e vereadores. E com 300 mil votos, seria possível eleger 2 deputados com mais de 100 mil votos.

Mudar ou teimar?

As opiniões de alguns políticos (e não políticos também!) se torcem conforme o vento, isto é, a cada instante, com frequência ímpar. Não que seja proibido mudar! Mudar é importante, senão seríamos mulas teimosas. O problema é quando as pessoas mudam por mudar ou então teimam por teimar, sem argumento, apenas para surfar na crista da onda e tirar vantagem daquela situação. Recomendo adotar o equilíbrio entre a persistência no seu ponto de vista e a capacidade de mudar quando necessário.

Números x Números

Cada um olha os números sob o seu ângulo preferencial e depois enche-se de argumentos para justificar porque seus números são os verdadeiros. Nessa disputa no Parlamento Gaúcho - oposição x situação - não se sabe em quem acreditar, porque os dois lados têm argumentos fortes e embasados com números. O que me faz duvidar da veracidade de ambos os blocos é a diferença gigantesca entre esses dados. Então, concluo que situação e oposição passaram por uma lavagem cerebral e estão esparramando seus números de olhos fechados.

RAPIDINHAS:

- 1) Prazo vai diminuindo e a hora decisiva está chegando.
- 2) Há perguntas que devem ser feitas nos fóruns adequados.
- 3) Tem gente especializada em jogar água gelada sobre a chapa quente.
- 4) Bradamos por democracia há décadas, no Brasil. Mas, estamos preparados para aceitá-la? E quantos mecanismos criam para limitar a democracia?
- 5) Sempre que alguns se deparam com derrota, opinião ou decisão contrária, esquecem de olhar para seus erros estratégicos. Preferem levantar suspeitas para alimentar “teorias da conspiração”.

notícias

TEUTÔNIA ▶ LUZ DA NATUREZA

Certel lança projeto para geração de energia através de painéis solares

Encontro entre representantes da cooperativa e imprensa ocorreu na manhã de ontem (02/02) na sede administrativa da Certel

GABRIELA HAUTRIVE

Com o objetivo de gerar energia limpa e renovável, a Certel lançou na manhã de ontem, sexta-feira (02/02), o Projeto Luz da Natureza, com objetivo de estimular a geração de energia elétrica de maneira alternativa, por meio de painéis fotovoltaicos. A iniciativa se estende a todos os associados, tendo como principal modelo de negócio o investimento em geração fotovoltaica através de uma “fazenda”. Conforme o presidente da Certel, Erineo José Hennemann, o projeto faz parte do momento de comemoração para a cooperativa, que completa 62 anos de história no próximo dia 19 de fevereiro.

Com uma usina solar já instalada em seu pátio no Bairro Teutônia, a Certel agora incentivará as chamadas “fazendas” de geração de energia fotovoltaica. Já possui uma área para instalar o sistema em cerca de 1 hectare, capaz de gerar 1 MW. Essa instalação no modelo “fazenda solar” permitirá que os associados entrem como cotistas. A previsão é de que o projeto seja implantado em dois meses, com investimento estimado em R\$ 4,5 milhões.

O diretor de Geração de Energia da Certel, Júlio Salecker, deixa claro que a energia solar não vai substituir a geração de energia pelo modelo hídrico. Ela é apenas uma maneira de complementar aquilo que já existe. “Precisamos de uma energia estável, e a energia solar não nos oferece isso. Quando tem sol, tem muita energia, quando não tem, a geração diminui.



78 placas solares foram instaladas na Certel para testes

Então, só a solar não funcionaria em uma empresa, onde precisa de equipamentos ligados todo tempo. Por isso, é importante ter a geração de energia com força para sustentar tudo isso”, esclarece Salecker.

O presidente Erineo Hennemann entende que é preciso pensar no lugar que a empresa deseja chegar e a partir disso dar sequência ao trabalho. “Precisamos investir no Jovem Aprendiz, que será nosso substituto e também pensar nos associados que demonstram reconhecimento em relação às atividades desenvolvidas. Somos a maior cooperativa do país e umas maiores da América Latina, então precisamos investir na prestação de serviços”, pontuou Hennemann.

O Projeto Luz da Natureza conta com três modelos. O primeiro é a “Unidade Individual”, que não é o mais indicado pela cooperativa, pois segundo Salecker, nesse modelo o associado demora muito tempo para ter vanta-

gens e precisa arcar com todos os custos em caso de queima de equipamentos e da própria manutenção. Neste modo de implantação, o consumidor deve contratar a Certel para fazer a instalação dentro da residência ou empresa. Depois, financia os custos diretamente com uma agência bancária.

Os modelos dois e três são usinas solares financiadas pelo associado ou pela cooperativa. Na opção “2”, financiada pelo associado, a Certel se responsabiliza pela instalação e operação da usina; a pessoa paga a operadora ou distribuidora (conta mensal), a Certel pela operação e um financiamento para o banco. Na opção de número três, o usuário paga duas contas mensais, uma para assistência do equipamento e outra para a fornecedora de energia elétrica, no caso de um associado da Certel, os dois valores são pagos para cooperativa.

Como teste para a implantação, a Certel instalou 78 placas de painéis solares em sua sede administrativa. Além disso, já conta com 50 instalações particulares, nas quais o associado implantou o sistema em sua casa ou empresa. O diretor Salecker lembra que para adquirir o sistema fotovoltaico é preciso consumir mais de 300 a 400 kw/h por mês para que se tenha vantagem. “Quem gasta menos que isso, a princípio, não terá retorno financeiro, apenas estará investindo seu dinheiro no projeto”, explica. Isto porque a Certel tem a menor tarifa de



Lançamento do projeto ocorreu na manhã de ontem (02/02) na sede administrativa da Certel

notícias

IMIGRANTE ▶ EDUCAÇÃO

Nova escola será inaugurada dia 10

Para o início do Ano Letivo 2018, Imigrante contará com as instalações da nova escola que está sendo construída na Rua Sete de Setembro, no bairro Esperança. As obras estão se encaminhando para as etapas finais.

O ato inaugural será realizado no próximo sábado, dia 10 de fevereiro, às 10 horas,

nas imediações da escola, e toda a comunidade está convidada a participar.

A equipe da Secretaria Municipal de Obras e Mobilidade Urbana está realizando os acabamentos do entorno, como emparelhamento do solo e o plantio de grama. Na parte interna, estão sendo realizados os acabamentos, a colocação de

louças sanitárias e a instalação de parte do mobiliário.

O prédio terá 854m², divididos na parte administrativo, que terá a secretaria, sala de professores, almoxarifado, entre outros; a parte de serviços, que terá área de serviço, cozinha, vestuário e sanitários; e o espaço pedagógico, em que estarão as salas

de aula, biblioteca e sala de informática. Também haverá um pátio coberto, o espaço de integração da escola.

A construção da nova estrutura irá atender a demanda de espaço da Escola Municipal de Ensino Fundamental Arco-Íris. Entre as atividades que o novo prédio atenderá está o Turno Integral. O valor do investimento é de mais de R\$ 1 milhão.



LUISE TOMBINI / DIVULGAÇÃO

NOTA DE AGRADECIMENTO DE ALMA KROHN

27/02/1927 *

02/01/2018 †



O céu comemorou no dia 02 de fevereiro um mês da vida eterna de uma pessoa muito querida, que para sempre estará em nossa memória e influenciará eternamente a nossa história. Te amaremos eternamente Bisa Alma Krohn.

A família renova os agradecimentos aos médico e enfermeiros do Hospital Ouro

Branco, Posto de Saúde de Teutônia, Funerária Diersmann, Pastora Evanice de Teutônia, amigos e vizinhos. Saudades eternas da filha Marise Krohn Buth e família.



PODER DAS PALAVRAS

Luciana Brune

luciana@popularnet.com.br
www.poderdaspalavras.com.br

Um dos maiores desafios deste momento atual é preservar uma boa saúde mental e conseguir levar a vida sentindo-se feliz. Diante de tantas demandas, da correria do dia-a-dia e das relações cada vez mais superficiais, muitas pessoas experimentam a solidão mesmo em meio a multidões de pessoas, em famílias grandes ou apesar da imensa quantidade de amigos.

Quando se fala em amizade, a quantidade literalmente tomou o lugar da qualidade. Sim, poucos amigos têm tempo para um chimarrão e uma tarde de prosa ou troca de experiências e ideias, muito quando possuem tempo para uma meia hora de contato, para se ver, abraçar e matar a saudade...

Enquanto isso, as pessoas sofrem por motivos dos mais diversos, por vezes totalmente desconhecidos por si próprias. O que para um é possível tirar de letra, para outro é uma queda no abismo. Não existe comparativo, cada ser humano lida com suas limitações e os reflexos das suas crenças e experiências, e sentimentos decorrentes destas.

Na correria diária, sobra pouco tempo para conversar consigo mesmo. Avaliar o dia vivido se restringe a verificar se todas as tarefas agendadas foram cumpridas. Se sim, o dia foi de êxito e resultados. Se

não, a preocupação ou frustração já tomam conta, provocando ansiedade pelo dia seguinte.

A quantidade de antidepressivos consumidos diariamente na maioria das cidades é assustadora. Os números de incidência dos diferentes quadros e níveis de depressão crescem o tempo todo. Não tem idade, profissão, perfil, gênero, todos podem tornar-se vítimas deste mal do século. O que fazer para evitar? O que pode garantir nossa qualidade de vida? O que contribui para a tão esperada sensação de felicidade?

Num mundo em que a alegria dura pouco, e a comemoração de uma conquista se perde em poucas horas diante da atratividade de novos desejos, saciar a si mesmo tornou-se um imenso desafio. Como controlar as próprias expectativas?

Mais do que saber o que me faz feliz, é preciso identificar aquilo que me faz sofrer. Sim, quanto sofrimento desnecessário presenciamos todos os dias? O colega que te ignorou ou simplesmente despejou sua verdade diante de seus olhos é o responsável por detonar seu bom humor. Em poucos dias, nada disso faz sentido, pois nem sequer será lembrado. As horas de dor e angústia vivenciadas pelo seu corpo e sua mente não ficaram sequer na memória. Mas, por um pequeno detalhe, aquele dia deixou de ser um dia verdadeiramente feliz. E isso não pode mais ser mudado!

O que te faz sofrer?

O PESO DAS FRUSTRAÇÕES E EXPECTATIVAS

Responder esta pergunta, autoconhecer-se, é o grande passo para tornar-se menos suscetível ao ambiente e às outras pessoas. Saber o que me atinge, conhecer meus pontos frágeis, identificar minhas carências, contribui decisivamente para que possa controlar as emoções diante de situações que poderiam tirar meu sossego e bem-estar.

Autoconhecimento nos prepara para o autogerenciamento de nossos sentimentos, facilita nossas escolhas, para que sejam feitas de forma mais consciente e equilibrada. Quando sei o que me faz mal ou que não me faz bem, fica mais fácil afastar-me ou tentar imunizar-me, evitando os sintomas decorrentes daquele momento.

O que me faz sofrer? Por que me faz sofrer? Por que permito que determinada situação mexa comigo? Muitas vezes o sofrimento é decorrente de expectativas não correspondidas ou frustrações oriundas de sonhos que projetamos em nossa memória.

Não há receita de felicidade, muito menos check list para excluir o sofrimento da nossa vida, até porque sofrer é necessário e é característica do próprio ser humano. Mas o sofrimento exagerado gera imensos danos à saúde.

Toda vez que sentir-se frustrado, mantenha a calma e tente avaliar a situação. Por que esta situação mexeu comigo?

Entender os motivos pode ser o primeiro passo na busca de soluções e de caminhos na luta contra o sofrimento desnecessário. Quem sabe a primeira parcela do passaporte para a felicidade!

Secretaria de Obras recuperou 400 km de estradas de chão em 2017

Foram utilizados 9.199 m³ de brita na recuperação das vias. Iluminação Pública e serviço de água e esgoto também receberam investimentos

O Município de Paverama possui 171,863 km² de extensão, e dentro deste território existem 500 km de estradas de chão. Em 2017, a Secretaria de Obras, Serviços Públicos e Trânsito realizou serviços de limpeza, ensaibramento e melhorias diversas em 400 km de estradas vicinais, totalizando o uso de 9.199 m³ de brita. Foram R\$ 2.524.568, 20 investidos nestes serviços, incluindo os gastos com servidores, combustíveis e manutenção de veículos, máquinas e equipamentos

Quanto a Iluminação Pública, foi investido um total de R\$ 361.044,91, incluindo o material, mão-de-obra e os serviços de forne-

cimento de energia elétrica. Parte da demanda existente ainda não foi executada em função de que os materiais necessários para a realização dos trabalhos estão em fase de processo licitatório.

Com os serviços de água e esgoto, de responsabilidade do Departamento de Abastecimento de Água de Paverama (DEMAP), foram investidos R\$ 517.326, 96. Foram realizados serviços de reparos e melhorias diversas em toda a rede de responsabilidade do município.

Ao todos, a Administração Municipal investiu mais de R\$ 3,4 milhões, por meio da Secretaria de Obras, Serviços Públicos e Trânsito, em obras de melhoria.



Diversas estradas receberam obras de recuperação

PAVERAMA / TAQUARI ▶ É OFICIAL

ESTRADA DE ATERRADOS SERÁ INAUGURADA DIA 15

PALOMA GRIESANG

O prefeito de Taquari, Emanuel Hassen, o Maneco, anunciou na quinta-feira (01/02) a data de inauguração da Estrada de Aterrados, importante interligação com o trevo a Taquari na RSC-287 e o trevo a Paverama na BR-386. A estrada já vinha sendo utilizada pelos motoristas, mesmo sem estar totalmente concluída e sinalizada. Agora finalizada, será inaugurada oficialmente no próximo dia 15 de fevereiro.

A via liga Paverama e Taquari pela localidade conhecida como Aterrados, facilitando o acesso aos municípios. A estrada foi recuperada, recebendo asfaltamento e sinalização. Conforme o prefeito de Taquari, Maneco, foram 5 anos desde a primeira reunião para realizar as obras e a inauguração. “Anos de persistência e esforço merecem ser comemorados. Uma obra importantíssima para o futuro da nossa cidade e região, que exigiu de nós muita paciência e priorização de recursos. Um sonho que tiramos do papel”, pontua.

Estrada de Aterrados passou por obras e será inaugurada oficialmente



DATA VENIA

Elton Haefliger
eltonhaefliger@viavale.com.br

Testemunha depondo com pirulito na boca

A dispensa de testemunha que se comporta de forma inadequada, mesmo após ser advertida pelo juiz, não representa cerceamento ao direito de defesa. Com esse entendimento, a 3ª Câmara do TRT da 12ª Região (SC) negou recurso contra a dispensa de uma testemunha que havia se recusado a parar de chupar um pirulito durante seu depoimento. O incidente aconteceu na 3ª Vara do Trabalho de São José (SC) durante o julgamento da ação de uma trabalhadora contra um restaurante. A testemunha da empregada mantinha o doce na boca ao responder as perguntas, dificultando a

compreensão das respostas. Mesmo depois de ser advertida pela juíza Magda Eliete Fernandes, a mulher alegou estar grávida e afirmou que continuaria chupando o pirulito, o que levou a magistrada a dispensar seu depoimento.

Chamar profissional de “advogado de porta de cadeia” é ofensa

Um advogado será indenizado em R\$ 2 mil por ter sido chamado de profissional de “porta de cadeia” em um grupo de WhatsApp. A decisão é da juíza Lucélia Alves Caetano Marçal, do 3º Juizado Especial Cível de Contagem (MG). Conforme a sentença, a indenização é devida porque ofensas feitas em meios digitais faz com que a “divulgação desenfreada de mensagens” atinja um número incontável de pessoas. No caso, aquela ofensa ao advogado – mais a assacadeira de “meia tigela” foram feitas em uma discussão no grupo de WhatsApp que tinha 24 integrantes. A sentença – ainda sem trânsito em julgado – concluiu que “as postagens nas redes sociais que integram o ambiente virtual nos dias atuais possuem

enorme alcance, que pode ser majorado de forma ilimitada por meio dos compartilhamentos de seus usuários”.

Município deverá indenizar por protelar a posse de servidora

A Juíza de Direito Magali Wickert de Oliveira, titular da 2ª Vara Cível da Comarca de Cachoeira do Sul, determinou o pagamento de valores relativos à licença-maternidade para uma assistente social nomeada pelo Município de Cachoeira do Sul durante o período em que estava cuidando da filha recém-nascida. A servidora impetrou mandado de segurança contra o Prefeito e a Secretária de Administração do Município. Narrou que os representantes da Prefeitura, ao saberem que ela estava em licença-maternidade, prorrogaram a data para ela começar a exercer a função na Administração Municipal. A autora contou que foi aprovada em concurso público para o cargo de assistente social no município, tendo subscrito o termo de posse em 21/6/2016. No mesmo dia, pediu demissão do emprego que ocupava até então.

Quase 300 crianças ainda aguardam por vagas em creches

Administração municipal busca formas de diminuir a fila de espera

PALOMA GRIESANG

Assunto constante nos debates e conversas de Teutônia tem sido as vagas nas Escolas de Educação Infantil (Creches) do município. Atualmente a lista de espera da Secretaria da Educação chega a quase 300 crianças. Conforme o subsecretário da Educação Clóvis Adilson Haustein, um processo de seleção, que visa a diminuição da fila, foi realizado entre os dias 30 de janeiro e 02 de fevereiro. Vale destacar que, de acordo com o subsecretário, a seleção é para as Escolas Municipais de Educação Infantil (Emei Sonho de Criança, do Bairro Canabarro; Emei Caminhos do Saber, do Bairro Alesgut; Emei Meu Cantinho, na Vila Popular). “As comunitárias já voltaram ao trabalho, em algumas ainda existe vagas. Tem ainda o período de adaptação, então não conseguimos colocar todas as crianças de uma vez. Algumas vagas ainda tem, estamos entrando em contato. Estamos tentando diminuir essa lista”, destaca.

Vale destacar a diferença entre as Escolas Municipais de Educação Infantil (Emeis) e as escolas comunitárias (EElIs). As Emeis são as escolas de responsabilidade do município, públicas e sem mensalidades. As comunitárias são mantidas por entidades, onde os pais também ajudam com uma contribuição mensal. Estas recebem ainda recursos do município e auxílio de empresas.

O subsecretário destaca que o Município tem passado por adequações de legislação para que possa contemplar o maior número de crianças possível. “Estamos seguindo uma norma que vem do MEC [Ministério da Educação]. A partir deste ano mudamos as turmas, de 0 a 1 ano é uma turma, 1 a 2, 2 a 3, 3 a 4 e 4 a 5 outras. Sempre até dia 31 de março é a data corte. Fazendo isso estamos abrindo uma turma de 5 anos, que é o pré, no CEMEF e abre mais vagas lá na escola Meu Cantinho, porque aí sobra uma sala onde podemos atender mais crianças”, explica.

Hoje a maior demanda por vagas fica no Bairro Canabarro. A Administração estuda a locação de um imóvel para implantação de uma escola infantil para diminuir a fila de espera. A nova escola de educação infantil do Bairro Alesgut também deve contribuir para a redução da fila.



Nova Proinfância no Bairro Alesgut deve ajudar a diminuir a lista de espera

MÃES TRABALHANDO X MÃES SEM EMPREGO

O que muitas vezes acontece e gera questionamentos entre a comunidade é o fato de que mães que não possuem um emprego conseguem vagas em creches. Enquanto outras famílias que trabalham e precisam de um lugar seguro para deixar os filhos ficam sem vagas. Assim, surgem muitos questionamentos sobre quem teria preferência pelas vagas nas creches.

Conforme a coordenadora da Educação Infantil de Teutônia Alessandra Surkamp, a prioridade é de quem exerce alguma atividade profissional, já que se parte do pressuposto de que aqueles que não trabalham tem condições de cuidar dos

filhos em casa. “Essa é a prioridade, por isso exigimos o comprovante de vínculo empregatício”, explica.

Porém, existem exceções, como em caso de ordens judiciais que obrigam o Município a matricular uma criança mesmo que os pais estejam desempregados. Geralmente são casos de vulnerabilidade social.

Ainda assim, restam algumas dúvidas sobre como ocorre o processo de seleção para as vagas nas escolas de educação infantil, tanto as municipais, quanto as comunitárias. Alessandra explica como ocorre essa distribuição nas 11 creches do município (três municipais e nove comunitárias). “Os pais vem

até à Secretaria da Educação e escolhem até três escolas onde eles gostariam que seus filhos estudassem, e trazem alguns documentos”, explica. No caso das escolas comunitárias é necessário levar a certidão de nascimento da criança, comprovante de residência e o documento de identificação da família (do responsável legal). Para as escolas municipais são solicitados outros documentos. “Poque entendemos que devemos dar prioridade aqueles pais que comprovem um vínculo empregatício”, destaca. Assim, além dos demais documentos, é solicitado também o comprovante de vínculo empregatício.



DANIELA BARONI MARTINS / ARQUIVO FP



Subsecretário Clóvis Adilson Haustein

FOTOS: LUCAS LEANDRO BRUNE



Coordenadora Alessandra Surkamp

EDITAL DE CONVOCAÇÃO
COOPERATIVA LANGUIRU LTDA
**CONVOCAÇÃO DE
ASSEMBLEIA GERAL ORDINÁRIA**
CNPJ – 89.774.160/0001-00
NIRE – 43400000615

Em cumprimento ao Art. 15, combinado ao Art. 36, letra "h" do Estatuto Social da Cooperativa Languiru Ltda., o Presidente, no uso de suas atribuições, CONVOCA: ASSEMBLEIA GERAL ORDINÁRIA DA COOPERATIVA LANGUIRU LTDA., a realizar-se no dia 08 de fevereiro de 2018, na Associação dos Funcionários da Cooperativa Languiru Ltda., sita à Rodovia RS 419, sem número, Km 1, Bairro Languiru, Teutônia, RS, às 06h30min em primeira convocação com a presença de 2/3 (dois terços) do número de associados; às 07h30min em segunda convocação com a presença da metade mais um dos associados e às 08h30min em terceira e última convocação com a presença de no mínimo 10 (dez) associados, para deliberarem sobre a seguinte ordem do dia:

- 1º – Prestação de contas do exercício de 2017, compreendendo:
 - a) Relatório do Conselho de Administração;
 - b) Balanço Geral;
 - c) Demonstração de Sobras/Perdas e Lucros/Prejuízos;
 - d) Relatório dos Auditores Independentes;
 - e) Parecer do Conselho Fiscal;
 - f) Plano de Atividades e Orçamento para o exercício seguinte.
- 2º – Autorização para contratação de empréstimos e/ou financiamentos em Instituições Financeiras nacionais e internacionais, inclusive financiamento de cotas partes, PRODECOOP, PRONAF, PROCAP AGRO, FUNDOPEM/RS e do INTEGRAR/RS, com o Estado do Rio Grande do Sul, por intermédio da Secretaria de Estado da Fazenda – SEFAZ; Secretaria de Estado de Desenvolvimento Econômico, Ciência e Tecnologia – SDECT e/ou Secretaria de Estado de Desenvolvimento e Promoção do Investimento – SDPI;
- 3º – Autorização para assinaturas de contratos de financiamento do FUNDOPEM/RS e do INTEGRAR/RS, com o Governo do Estado do Rio Grande do Sul, representado por seus gestores: BADESUL DESENVOLVIMENTO S/A – Agência de Fomento/RS, e/ou BANRISUL e/ou qualquer outra Instituição Gestora do Fundo;
- 4º – Autorização para gravar bens imóveis em garantia hipotecária por conta dos contratos, termos de ajustes, benefícios financeiros do FUNDOPEM/RS, do INTEGRAR/RS e/ou qualquer outra Instituição;
- 5º – Autorização para aquisição, compra, recebimento em doação, venda, alienação e oneração, a qualquer título, de bens imóveis e móveis; autorização para gravar bens imóveis em garantia hipotecária por conta dos contratos, termos de ajustes, benefícios financeiros entre outros; autorização para locação, sublocação, dação em comodato de bens imóveis, móveis e equipamentos; autorização para renunciar áreas para correções de medições de imóveis nos Registros de Imóveis;
- 6º – Autorização para contrair obrigações, transigir, ceder direitos e ativos, a qualquer título e constituir mandatários;
- 7º – Autorização para participação em processos licitatórios e posterior contratação do objeto de licitações, quando vencedora do respectivo certame;
- 8º – Autorização para a Cooperativa participar de outras sociedades comerciais e/ou civis, prestar aval, bem como aumentar capital em sociedade que participa, com integralização de bens imóveis e/ou sua retirada;
- 9º – Destinação da proposta da administração em relação aos resultados das aplicações financeiras de acordo com a Resolução nº 29 do Conselho Nacional do Cooperativismo, de 13 de fevereiro de 1986;
- 10 – Destinação das sobras/perdas e lucros/prejuízos;
- 11 – Eleição e posse de todos os membros do Conselho Fiscal;
- 12 – Fixação dos honorários mensais do Presidente e do Vice-Presidente e valor da cédula de presença dos Conselheiros de Administração e Fiscal;
- 13 – Recursos associados eliminados;
- 14 – Resgate Quota Capital;
- 15 – Outros assuntos de interesse social, sem cunho deliberativo.

NOTAS:

- 1 – Para efeitos legais, a Cooperativa Languiru Ltda. contou em seu quadro social, cinco dias anteriores a publicação deste Edital, para efeito do cálculo do quorum, conforme Art. 18, item V do Estatuto Social, com 6.183 associados.
- 2 – De acordo com o Art. 5º, item I, letra "f" do Estatuto Social continuam à disposição dos associados para consulta, no Escritório Central, os Livros e peças do Balanço Geral.
- 3 – A Assembleia não se realizará na Sede da Cooperativa por motivo de não haver espaço suficiente para acomodar todos os associados.

Teutônia, 25 de janeiro de 2018



Dirceu Bayer
Presidente

Presidente alerta sobre

Vídeo mostra jovens andando a 171 Km/h e deitados sobre motos

DONATO LAURENTINO KLEIN

O Legislativo de Westfália retomou as atividades realizando a primeira sessão ordinária de 2018 na noite de quinta-feira, dia 1º de fevereiro. Três vereadores usaram o espaço da tribuna para manifestações. O presidente da Câmara, Valério da Fonseca (MDB), alertou órgãos de segurança para "pegas e rachas" que estariam acontecendo na Trans-Cuba, estrada que liga Westfália a Teutônia, pela Vila Cuba.

"Motoqueiros estão fazendo rachas. Pegas entre motos onde chegam a atingir mais de 170 km/h. Para agravar mais a situação, eles se deitam sobre as motos. Além do próprio risco que correm, colocam em risco a segurança de outras pessoas. Peço para que as autoridades tomem providências", comentou.

O assunto é tema das rodas de conversa no município e até há a identi-

cação de alguns dos participantes. Isto porque circula, em grupos de WhatsApp, vídeo em que um jovem registra outros dois fazendo as manobras (deitados sobre a moto) e atingindo a velocidade de 171 Km/h.

O caso já foi levado ao conhecimento das autoridades policiais e deverá passar por investigação.

Valério da Fonseca (PMDB)

Trabalho - Fonseca pediu aos colegas um trabalho conjunto, voltado para a população de Westfália. "Vamos fazer o um trabalho para a população, transparente e sem mistura de partido. Nosso partido agora é Westfália", pontuou.

Placas/lixerias - "Já faz muito tempo que estamos pedindo a instalação de placas de sinalização na área urbana e no interior. Também pedimos mais lixeiras. Até hoje ainda não fomos atendidos. O que está faltando? Tá na hora gente", advertiu.

Travessia de animais - "Outro problema é o risco de acidentes com a travessia de animais nos asfaltos do nosso interior. Peço para que os proprietários de animais tomem mais cuidado. Coloquem cerca e prendam seus cães. É muito cachorro e gado atravessando as ruas", alertou.



Valério da
Fonseca (PMDB)



CÂMARA DE VEREADORES DE WESTFÁLIA

Vereadores aprovam Projetos

Os vereadores de Westfália estiveram reunidos em sessão ordinária nesta quinta-feira, dia 1º de fevereiro. Na oportunidade, entraram em pauta três Projetos de Lei do Poder Executivo, sendo que o Projeto de Lei nº 01/2018 do Poder Executivo ficou em análise pela Comissão de Constituição, Justiça e Redação. Os demais projetos, após votados, foram aprovados por unanimidade.

Projetos de Lei

Projeto de Lei nº 02, de 29 de janeiro de 2018: cria o Programa Municipal de Incentivo ao Esporte Amador, e dá outras providências.

Projeto de Lei nº 03, de 29 de janeiro de 2018: autoriza o Poder Executivo a criar créditos suplementares no valor de R\$ 700.000,00 (setecentos mil reais), e dá outras providências.

A próxima sessão ordinária será realizada no dia 15 de fevereiro, às 19 horas, na Sala de Sessões da Câmara de Vereadores de Westfália.

GABRIELA HAUTRIVE

“pegas e rachas” na Trans-Cuba



Em vídeo, jovens registram a velocidade atingida



Livo Schröer (PDT)

Glaci Sieben (PMDB)

Retorno às atividades - Glaci desejou a todos colegas um bom retorno às atividades e pediu para que o bom entendimento e coleguismo demonstrados em 2017 continuem em 2018. Desejou também um bom 2018 a toda população de Westfália e pediu para que seja priorizado o trabalho em prol das comunidades.

Trabalho Voluntário - Glaci enalteceu a importância dos trabalhos voluntários citando quatro classes:

Aplicadores de BTI; Grupo de Voluntárias Amigas; Coralistas Voluntários; e Grupo de Amigos do Dialeto Sapato de Pau. Glaci encerrou seu pronunciamento fazendo uma indagação: "E eu? E nós? Fizemos algum trabalho voluntário?"



Glaci Sieben (PMDB)

Livo Schröer (PDT)

Vice-prefeita - Schröer iniciou elogiando o trabalho de Evanete Grave, prefeita em exercício. "Parabéns à nossa vice-prefeita, prefeita em exercício, pelo empenho e trabalho que vem fazendo", elogiou.

Agradecimento - Livo agradeceu os trabalhos de melhorias feito na estrada da Schmidt Fundos.

Rede Elétrica - Para finalizar, Schröer ainda falou das melhorias executadas na rede elétrica da localidade de Schmidt Fundos. "Fui na Certel pedir uma solução para esse problema antigo e fomos atendidos", concluiu.

IMPOSTO

IPTU TEM DESCONTO DE ATÉ 20%

Os primeiros meses do ano são marcados por diversos impostos que o contribuinte precisa pagar. Entre eles, o IPTU. Em Westfália, os carnês estão disponíveis desde o dia 01 de fevereiro no setor de Engenharia da Prefeitura. "Os descontos continuam como sempre", destaca a prefeita em exercício, Evanete Inez Horst Grave. Pagamentos até 29 de fevereiro ganham desconto de 20%. Até 31 de março, o desconto é até de 15%. A última faixa de descontos é até 30 de abril, com 10%. "Depois disso, quem quiser parcelar, pode parcelar. Cada um escolhe como fica melhor para fazer o seu pagamento", salienta a prefeita em exercício.



NOTÍCIAS DA PREFEITURA MUNICIPAL DE WESTFÁLIA

Atendimento no Posto de Saúde

Na próxima segunda e terça-feira, dias 05 e 06 de fevereiro, não haverá atendimento na Unidade Básica de Saúde (UBS) de Westfália, uma vez que a Secretaria de Saúde passará por mudanças em seu sistema. Nos dias posteriores, o atendimento também será reduzido.

Por isso, a Secretaria de Saúde, Trabalho, Habitação e Assistência Social solicita a compreensão e a colaboração de todos os munícipes. Mais informações podem ser obtidas pelo telefone (51) 3762-4553.

Talão de Produtor

O Setor de Talão de Produtor/ICMS dá sequência ao levantamento dos talões. O roteiro segue por ordem de localidades, sendo que as comunidades de Linha Berlin, Linha Paissandu e Linha Schmidt já foram atendidas.

O cronograma segue da seguinte forma:

* de 05 a 09 de fevereiro: Linha Frank.

Produtores que não puderem comparecer nas datas previamente estabelecidas devem fazer a apresentação até o final deste mês.

Escolha das Soberanas

Seguem abertas até a próxima quarta-feira, dia 07 de fevereiro, as inscrições para o Concurso de Escolha das Soberanas de Westfália 2018/2019. As candidatas devem representar uma entidade do Município e atender alguns requisitos, conforme correspondência encaminhada aos presidentes.

As fichas de inscrição das candidatas devem ser entregues na Secretaria de Educação, Cultura, Turismo e Desporto (SMEC). O desfile final de Escolha das Soberanas será realizado no dia 23 de março (sexta-feira), no Ginásio Municipal de Linha Paissandu, a partir das 21 horas. Após, haverá baile com a Banda Brilha Som. Mais informações podem ser obtidas com a SMEC.

IPTU 2018

Já estão sendo distribuídos os carnês do Imposto Predial e Territorial Urbano (IPTU) 2018. Os mesmos podem ser retirados no Setor de Arquitetura e Engenharia.

Os prazos para pagamento com desconto são os seguintes:

* até 28 de fevereiro, desconto de 20%;

* até 31 de março, desconto de 15%;

* até 30 de abril, desconto de 10%.

Os descontos serão concedidos ao contribuinte que quitar o débito constante no carnê dos tributos ou pagar qualquer parcela do mesmo nos prazos previstos, sempre respeitando o exercício de 2018. Após o dia 30 de abril, os pagamentos deverão ser feitos pelo valor integral do débito constante no carnê para a respectiva parcela. O imposto pode ser pago diretamente na caixa da Prefeitura ou ainda nos bancos Banrisul, Sicredi e Caixa Econômica Federal.

Informações das entidades

* Hoje, sábado, dia 03 de fevereiro, o Grupo de Idosos Flor de Maio, de Linha Paissandu, promove seu baile da 2ª e 3ª Idade, com início às 13 horas. O evento terá por local o Ginásio Municipal da localidade e o baile será animado pelo Musical Renovação. Mais informações pelo telefone (51) 3762-5485.

* O Flamengo Futebol Clube promove no domingo, dia 11 de fevereiro, em sua sede, sua Festa Anual. A programação inicia pela manhã, com jogos de veteranos. Às 10h30min haverá prestação de contas e deliberação sobre assuntos diversos, e ao meio-dia será servido almoço, gratuito aos sócios em dia, com música ao vivo. Participe!

Diretoras são afastadas dos cargos e comunidades escolares não concordam

Governo de Teutônia diz que o processo de eleição feito em dezembro de 2016 não teve validade porque é inconstitucional

GABRIELA HAUTRIVE E LUCAS LEANDRO BRUNE

Nesta semana, a Administração Municipal de Teutônia decidiu afastar diretores e diretoras das escolas municipais, com base na inconstitucionalidade do processo de eleição destes diretores no fim do ano de 2016. As comunidades escolares - CPM, professores, pais e alunos - não concordam com a decisão, tomada pelo prefeito Jonatan Brönstrup e pelo secretário de Educação, Paulo Brust, de afastar as profissionais dos cargos, alegando que é uma ação política.

Após o comunicado dos afastamentos, as comunidades escolares se manifestaram. Na quarta-feira (31/01) de manhã, pais, alunos, professores e representantes do Círculo de Pais e Mestres (CPM) uniram forças para protestar em favor da permanência da diretora da Escola Municipal de Ensino Fundamental Professor Teobaldo Closs, do Bairro Canabarro, Shana Müller Vogel. Segundo Giordana Satiq de Queiroz, 29 anos, mãe de duas estudantes da escola, os pais não concordam com a decisão e querem serem ouvidos. "Gostamos muito do trabalho dela, queremos alguma justificativa", apontou.

Shana comunicou seu desligamento da escola dizendo que está muito triste e não concorda com as justificativas dadas pela Prefeitura. "Foi um ano de muito trabalho e de grandes alegrias que vou guardar para sempre no meu coração. Não entendo e não aceito a decisão tomada por falta de motivos, principalmente por ter sido escolhida por vocês (comunidade escolar). Muito obrigada a todos que sempre lutaram pelo nosso maior bem, os alunos" relatou.

Fabiane Lampert, até então diretora da EMEF Guilherme Sommer, da Vila Popular,



Diretora da Escola Leopoldo Klepker foi uma das profissionais afastadas do cargo

informou que também estava muito triste e citou um poema, dizendo que sua alma estava sangrando. "Ficarão as lembranças e o enorme carinho que tenho por todos. Um grande abraço", declarou em sua conta pessoal no Facebook.

Pela EMEF Leopoldo Klepker, do Bairro Alesgut, a diretora Roseli Hartmann disse que é maravilhoso chegar ao final de um ciclo e ter a consciência tranquila do dever cumprido. "De cabeça erguida me despeço de vocês, deixando um bom valor na conta bancária (do CPM), que junto com a diretoria do CPM conquistamos e guardamos, com a ajuda de todos vocês pais", disse. Rose ainda acrescentou que deixou um pedido aos gestores municipais: "Que construam a subestação, pois a escola

hoje tem a contrapartida para comprar os ar condicionados. Deixo este legado, além de um excelente índice no aproveitamento da aprendizagem, responsabilidade, organização, muito trabalho e comprometimento. Não agradei a todos, nem sempre isto é o essencial, pois temos que ser profissionais em primeiro lugar. Gratidão por todas as aprendizagens que esta experiência me proporcionou". Para finalizar o depoimento, a ex-diretora disse sentir muito pelo desrespeito pela democracia. "Hoje, independente do que vai acontecer, ou de quem vai assumir, a educação de Teutônia retrocede".

Em nome da Escola Municipal de Educação Infantil Sonho de Criança, Cornelia Maria Spies Danzer, que estava na coordenação da escola desde sua criação, há seis anos, disse

que esse tempo de trabalho foi movido por muito amor, dedicação, conquistas e aprendizagens. "Aceito e respeito a decisão. Somente me manifestei dizendo que poderiam ter comunicado isso em dezembro e não ter me deixado voltar ao trabalho no dia 25 de janeiro de 2018. Mas, saio de cabeça erguida, com sensação de dever cumprido. Tenho plena convicção de que fiz o melhor que estava ao meu alcance, sempre visando o bem-estar das nossas crianças e dando o apoio necessário aos profissionais para o desempenho da função de cada setor, ajudando de forma efetiva quando necessário", destacou.

NOTA DE ESCLARECIMENTO

"Mesmo que a Justiça tenha analisado a forma de escolha das equipes diretivas - que ocorreu por meio de eleição escolar, convocada depois da eleição municipal - na qual entendeu que o processo de seleção não teve validade, a atual administração, empossada em janeiro de 2017, decidiu por mantê-las no cargo para não haver uma quebra na continuidade do trabalho, o que certamente prejudicaria de alguma forma o nosso público-alvo: os alunos.

Passado este primeiro momento, e dentro da ideia de reestruturação na gestão de ensino na rede escolar, a administração, respaldada pela decisão que deixa claro que a escolha dos diretores é de total responsabilidade do Governo, até para que haja uma sintonia entre Administração, Secretaria da Educação e escolas, começou a substituição de alguns profissionais, que não estão sendo demitidos, apenas retornando as funções, para as quais prestaram concurso.

Aliás, vale lembrar que esta medida foi usada por todos os governantes que antecederam a atual administração, ou seja, todos os prefeitos anteriores, sem exceção, substituíram as direções escolares. A administração Municipal agradece o trabalho desenvolvido pelas profissionais no ano de 2017."

GOVERNO SUSTENTA QUE ELEIÇÃO É INCONSTITUCIONAL

O prefeito Jonatan Brönstrup e o secretário de Educação, Paulo Brust, explicaram que a decisão é baseada em orientação jurídica porque a eleição é inconstitucional. Destacaram que é preciso separar Gestão Democrática de Eleição de Diretor. "A eleição é uma parte da Gestão Democrática, mas ela é inconstitucional, é um cargo de livre nomeação do prefeito. E faz parte da democracia respeitar o que os nossos representantes da Assembleia Constituinte promulgaram em 1988. A Gestão Democrática será respeitada nas demais questões de pais, professores, CPM", destacam.

Outro aspecto salientado é que as eleições geraram uma grande dificuldade na montagem do quadro de professores nas escolas,

pois houve divergências e atritos entre professores durante o pleito para direções em 2016, que se refletiram posteriormente. "Professores que perderam na disputa não queriam continuar naquela escola. E como vamos montar o quadro de professores? Todo esse ônus vem parar na Secretaria", salienta Brust.

Um terceiro ponto sinalizado foi que na eleição dos diretores, em 2016, "pais e alunos elegeram um diretor. Os professores, que tinham voto com peso maior, elegeram outro. E aí prevaleceu a decisão dos professores, com peso maior. Há uma inconsistência, porque numa democracia os votos são iguais".

Por meio de nota publicada na página do Facebook, a Administração Municipal disse

que as eleições não tiveram validade e que o governo esperou o momento certo para fazer as alterações. "A atual administração, empossada em janeiro de 2017, decidiu por mantê-las no cargo no ano passado para não haver uma quebra na continuidade do trabalho, o que certamente prejudicaria de alguma forma o nosso público-alvo: os alunos".

A nota ainda lembra que a medida de "nomear diretores" foi usada por todos os governantes que antecederam essa administração: "Ou seja, todos os prefeitos anteriores, sem exceção, substituíram as direções escolares. A Administração Municipal agradece o trabalho desenvolvido pelas profissionais no ano de 2017", finaliza.

IMIGRANTE ► VEM AÍ O ESPETÁCULO RELIGIOSO

qual o teu sonho?

matriculas
abertas

COLÉGIO
TEUTÔNIA

Elenco se prepara para a 13ª Paixão de Cristo

O elenco que fará a 13ª Paixão de Cristo de Imigrante já vem se dedicando aos ensaios desde o dia 03 de janeiro. Ainda em 2017, o grupo realizou encontros para a leitura do texto e para que o novo diretor, Pablo Capalonga, pudesse se familiarizar com o grupo.

Segundo ele, a peça terá 15 cenas, mais a abertura e o encerramento do espetáculo. Ele resume esta edição como um espetáculo de arte, de evangelização e de fé. Nesta primeira etapa de ensaios, o foco está no estudo do texto, composição de personagens e com esse desenvolvimento vão sendo construídas as cenas. Processo que iniciou dentro da sala e logo passou para o espaço externo, onde o evento será realizado.

Uma das principais preocupações do diretor foi com a escolha de personagens, pois não conhecia o elenco e suas experiências. Capalonga explica que escolheu o elenco de forma democrática, dando a oportunidade para que os próprios atores expusessem o que gostariam de interpretar. “Acredito na escolha do ator, a vontade de fazer o personagem leva a uma construção positiva”, ressalta ele.

Capalonga atua há mais de 20 anos como ator e como diretor desde 2004. Possui curso de formação de ator com o grupo LUME da Unicamp e atualmente é diretor do grupo de teatro da Univates e do Natal no Morro de Arvorezinha. Também foi premiado em 2010 como melhor ator infantil do Estado, com o prêmio Tibicuera



FOTOS: LUISE TOMBINI / DIVULGAÇÃO

pelo espetáculo o “Menino que Aprendeu Cedo Demais”.

Mesmo assim, considera que é um espetáculo de grande responsabilidade, pela sua tradição, e estava muito ansioso por não saber com quem iria trabalhar. Ele afirma que teve uma grande surpresa, pois o grupo é extremamente dedicado e estão sendo construídas coisas muito bonitas.

Com ensaios exaustivos ocorrendo de três a quatro vezes por semana, em 30 dias de trabalho o elenco já gravará o áudio do espetáculo.

Alex Possamai interpretará novamente Jesus Cristo. O diretor atribui a escolha pelo fato dele ser da comunidade local, e o personagem é muito difícil e exige muito estudo, capacidade de concentração e experiência, que ele já tem por ter feito o papel nas últimas encenações. “O Alex também tem muita força de vontade e é muito dedicado. Por que não aproveitar essa bagagem que já vinha sendo construída?”, relata o diretor.

Outro personagem de destaque é o soldado Cássio, que será interpretado por Régis Magedanz. O personagem foi criado para ser os olhos da plateia e observará todo o espetáculo escondido, enxergando o processo que acontece com Jesus antes da crucificação. É o terceiro ano de Magedanz na Paixão e ele afirma que não há como deixar de participar de um espetáculo tão grandioso.

“Meu personagem será o Soldado Cassio, que faz parte da Guarda de Pilatos. Achei a proposta bem diferente e muito interessante, tenho certeza que vai agradar muito ao público”, enaltece o ator. Magedanz também reforça que o grupo é composto por atores de Imigrante e de algumas cidades vizinhas, que em seu cotidiano trabalham em indústrias locais ou agricultura. Apesar de todos os compromissos, possuem o mesmo espírito, comprometimento e dedicação de qualquer outro ator profissional. “Somos cobrados para dar sempre nosso melhor em cena. Muitos de nós trabalham durante o dia e ensaiam por horas durante a noite. O trabalho é duro e a dedicação é intensa, mas o resultado é reconhecido a cada ano. Seguimos movidos pela fé e pelo carisma do público”, revela Magedanz.

A 13ª Paixão de Cristo de Imigrante será realizada nos dias 23 e 24 de março, em frente ao Convento Franciscano São Boaventura, no Bairro Daltro Filho, em Imigrante.



mais
elas
POPULAR - 96,9 FM



Ouçá todos os sábados, às 13h

96,9fm
popular.fm.br
App para iOS e Android

PERDEU? Podcast pelo folhapopular.info/maiselas



TEUTÔNIA ▶ TRADIÇÃO

KERB REÚNE QUASE 1.200 PESSOAS NA COMUNIDADE REDENTOR

Organização avalia o evento como um sucesso

PALOMA GRIESANG

A Comunidade Redentor, do Bairro Canabarro, realizou mais uma edição do seu tradicional Baile de Kerb no sábado (27/01). A festa foi alusiva aos 109 anos da comunidade e é considerada um sucesso pela organização. A programação iniciou com um culto realizado na Igreja Evangélica de Confissão Luterana do Bairro Canabarro e, após, seguiu em direção ao salão de eventos da comunidade onde ocorreram apresentações e o baile com a Orquestra Alma Nova.

O salão da comunidade ficou cheio, foram 1.182 ingressos vendidos. A presidente da Comunidade Redentor Elenita Wessel fez agradecimentos. Primeiramente agradeceu aos pastores Gerson e Cristiane Echelmeier que contaram a história da comunidade. Ela agradeceu ao Coral General Canabarro e ao Coral da Comunidade pelas músicas entoadas. Ainda estendeu os agradecimentos à Orquestra Alma Nova pela animação do baile e ao grupo de danças da Associação Artístico Cultural Teutônia pelas apresentações. "A todos os membros que participaram, trabalharam e se esforçaram para que mais uma vez fosse sucesso", completa.



Alma Nova animou o Baile de Kerb



Culto abriu a programação no sábado



MAIS ELAS ▶



NOVOS ARRANJOS FAMILIARES

Neste sábado, o programa Mais Elas debate sobre os novos arranjos familiares, os diferentes formatos da família definida como "família mosaico". As mudanças reais, sociais e legais e os impactos destas transformações na sociedade e nas relações familiares. Compartilham suas experiências e conhecimento as profissionais Mara Ahlert, advogada e professora coordenadora de curso técnico, e Soraina Rodrigues da Rocha, assistente social atuante em Fazenda Vilanova e perita do Judiciário.

Acompanhe, HOJE, a partir das 13 horas, na Popular FM, com a parceria de lojas Casarão Verde, Univates e Projeto Vênus. Sintonize 96,9 FM, acompanhe ao vivo pelo site www.popular.fm.br ou ainda pelo aplicativo Popularfm969

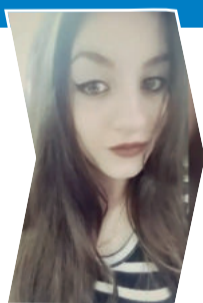

CONTOS DA DARA

Dara Emanuelle Parisotto Allebrandt
escritora.dara@gmail.com

Kiana estava pronta para pegar a estrada e cruzar o País. Seu carro estava totalmente revisado. Ela queria visitar todos os pontos turísticos, sem tempo para voltar para casa. Combinara com seu irmão que de hora em hora mandaria uma foto de seu celular para mostrar que ela estava bem. Só restavam os dois. Só com este acordo ele concordaria que ela podia viajar.

No dia seguinte Juan despediu-se da irmã e repetiu o acordo: - Kiana, quero fotos de hora em hora, se não vou atrás de você.

- Para mano, já sou adulta, nada vai me acontecer! E deu um grande abraço no irmão e depois entrou no carro e acenou para ele até dobrar a esquina.

Ela foi conhecendo Estado por Estado, seus lugares turísticos, e cada hora mandava foto para tranquilizar o irmão que sorria ao vê-la feliz. Já estava chegando no Estado do Espírito Santo, em um asfalto deserto, quando viu um velho senhor negro que vendia lembranças artesanais. Parou o carro e resolveu comprar algumas coisas para levar para seu irmão e amigos. Conversou com o velho senhor que parecia que carregava a sabedoria do mundo.

- Moça, você mostrou grande gentileza em parar e comprar, ainda mais conversar com um velho como eu. - Senhor, não é gentileza, de onde eu vim, todos somos iguais e conversamos com todos. Gostei muito de falar com o senhor, parece que o senhor conhece tudo no mundo. Foi um prazer conhecê-lo.

- Sinto-me honrado mocinha, o prazer foi meu. Boa viagem. Kiana abraçou o velho senhor, entrou no carro e acenou até perdê-lo de vista.

Parou para tirar uma foto, com as lembranças no colo, logo adiante, perto de uma placa e mandou para o irmão toda sorridente. Ele sorriu ao vê-la. Entrou

no carro e continuou no asfalto deserto, quando, do nada, alguém atravessa à frente de seu carro e cai. Atordoada, vendo que atropelou uma pessoa, sai do carro para ajudar e vê o pobre rapaz negro sangrando. - Vou ligar para emergência, vou levá-lo para um hospital, vou ajudá-lo, não se preocupe.

- Moça, me tire daqui, só me ponha no carro, estão vindo. Olhe para trás, são racistas, eles matam negros, me salve.

Kiana, alarmada, ajudou o rapaz e o pôs dentro do carro, quando a gang se aproximou. Tentou arrancar o carro, mas deram tiros nos pneus e no motor. - O que você vai fazer bonitinha, vai salvar o negrinho? Não vai não... E um dos brutamontes deu vários tiros no rapaz e o matou.

- Rapazes, tirem o corpo e levem para o galpão, deixem o carro aí. Levem a bonitinha para casa.

Kiana estava vivendo um filme de terror, o que faziam com ela, o pavor tomou conta de todo seu corpo. Não adiantava pedir para soltá-la, ela tinha visto tudo, iriam matá-la, disso ela tinha certeza. Foi levada para uma cabana, amaram seus pés e mãos até sangrar, e um a um da gang se aproveitou dela, das piores formas, a deixaram toda machucada.

O líder da gang, depois de vários estupros, abriu um armário e mostrou a cabeça de vários esqueletos e disse: - Eu me orgulho de ser um caçador de negros, começou com meu tataravô, que caçou Zumbi dos Palmares. Olha a cabecinha dele aqui. E mostrou o esqueleto. Depois veio meu bisavô, que caçou vários escravos e os matou, meu avô, meu pai e eu. Somos uma família demais. O que você acha de nós?

- Eu tenho nojo de todos vocês, seus racistas sem alma, sem moral, vão pro inferno!!!

- A não, queridinha, eu quero você minha branquinha, vou prendê-la aqui e você vai ser minha, vou estuprá-la até matá-la. E começou toda tortura novamente, até ela desmaiar.

Quando acordou, estava sozinha, com todas as forças que tinha, conseguiu puxar as mãos que estavam atadas e depois soltou os pés. Levantou-se, quase sem forças, e já estava fugindo quando um tiro atravessou seu corpo. A última coisa que ouviu foi: - enterrem-na.

ALMA RENASCIDA

No dia seguinte, o velho senhor que vendia lembranças na estrada estava passeando com seu cão pela pequena floresta para procurar bambus quando o cão latiu e foi até uma cova rasa. - Meu Deus, é a moça gentil... Levou-a para casa. Ele era um grande curandeiro, ela não estava morta e fez de tudo para ela resistir. Tocou nela e viu tudo o que se passou. Nesse momento algo maior, sobrenatural, aconteceu, duas almas acordaram, a de Kiana e de Zumbi dos Palmares. Zumbi dos Palmares queria vingança, queria sua cabeça de volta, queria todas as cabeças dos negros que aquela família matara. Kiana levantou, e cheia de raiva pelo que fizeram à ela, juntou sua alma com o grande Zumbi dos Palmares.

Enquanto tudo isso acontecia, o irmão de Kiana estava apavorado, pois a fotos não vinham mais. A última foto foi a da placa, ele a identificou e alertou a polícia daquele local. Já tinham achado o carro, sua irmã tinha desaparecido. Ele a procuraria a qualquer custo.

Voltando à cabana onde estava a gang reunida, todos se gabavam por ter matado mais um negro e iriam matar mais um. Quando de repente a luz começou a piscar e Kiana apareceu de arco e flecha. Mais viva, como nunca. Mas os olhos não eram mais os mesmos. A primeira flechada atingiu em cheio a cabeça de um dos cinco integrantes, ela pegou uma faca e cortou a cabeça do bandido e mostrou para o líder da gang. - Olha só bonitinho, como você fez com meus antepassados... - Não eram seus, você é branca.

- Bonitinho, você me estuprou, tentou me matar e me mostrou tudo que fez com os negros. Você está falando com Zumbi dos Palmares e eu, idiota. E com um estalar de pescoço ela arrancou o pescoço de cada dos bandidos da gang.

Depois disso entregou as cabeças dos negros ao velho curandeiro e eles as enterrou devidamente e com o devido respeito por seus atos gloriosos. Kiana apareceu caminhando no asfalto deserto e seu irmão a encontrou, bastou tocá-la para saber o que havia acontecido. Agora ela tinha esse poder. A polícia notificou dias depois o massacre de um grupo racista, que há muito tempo procuravam.

Na sacada do hotel, Kiana e o irmão viram do horizonte um grande grupo se aproximar, eram vários negros de várias épocas e, na frente, Zumbi dos Palmares falou: - Obrigado menina branca, por nos ajudar a achar a paz.

GARIBALDI > SAFRA DA UVA

Atrações do Veraneio da Vindima seguem em Garibaldi

Eventos de estabelecimentos locais e festas nas comunidades do interior são os destaques de fevereiro na programação do Veraneio da Vindima, em Garibaldi. As atividades, que seguem até 18 de março, incluem ainda corridas, eventos enogastrômicos, culturais e religiosos.

Amanhã, dia 4 de fevereiro, ocorre a tradicional Festa da Vindima e da Nossa Senhora da Salette, em Marcorama, interior de Garibaldi. No dia 11 de fevereiro, a Maratona do Vinho percorrerá os três municípios que integram o Vale dos Vinhedos: Garibaldi, Monte Belo do Sul e Bento Gonçalves. No dia 13, haverá a 5ª edição do Burger & Beer nos jardins do restaurante Valle Rustico. No dia 17 de fevereiro, a Feira de Verão Le Petit Sablé promete unir gastronomia, cervejas artesanais, espumantes, feira de

produtos orgânicos, workshop de cafés e métodos de extração caseiros, aula de yoga, feirinha de artesanatos e ações culturais das 10h às 16h30min na Praça da Igreja Matriz. Vinícolas e restaurantes também apresentam opções especiais durante o período.

A programação do calendário tem como objetivo valorizar o fluxo de visitantes nas regiões enoturísticas no verão e proporcionar para a comunidade local atividades e experiências diferenciadas no período. O nome Veraneio da Vindima é inspirado no movimento turístico ocorrido nas décadas de 40 e 50, quando os turistas do estado, especialmente de Porto Alegre, vinham para a Serra Gaúcha atraídos pelo clima ameno e saudável. A programação é organizada pela Prefeitura de Garibaldi, por meio da Secretaria de Turismo e Cultura. Informações no telefone (54) 3462 8235.

PRISCILA PILETTI / DIVULGAÇÃO



Tradicional festa em Marcorama é a atração deste domingo

VERANEIO DA VINDIMA

De 21/12 a 19/03/2018

04 de fevereiro

Festa da Vindima

10h30min-missa/12h-almoço –
Ermida Nossa Senhora da Salette-
Comunidade de Marcorama

Promoção: Equipe administrativa
da Paróquia São Marcos

11 de fevereiro

98ª Festa em honra a Nossa Se-
nhora de Lourdes

10h30min-missa/12h-almoço/15h-
celebração da bênção da saúde – Ga-
ribaldina

Promoção: Paróquia Cristo Rei

Maratona do Vinho

A partir das 7h30min- largada e
chegada no morro da Cruz ou morro
da antena, na comunidade do Ceará,
Vale dos Vinhedos, no Km 17 da
Rodovia RS 444, em Bento Gonçalves.

<http://www.maratonadovinho.com.br>

EM DESTAQUE >

ARQUIVO PESSOAL



Na quinta-feira (01/02) Lucas Kliks completou 23 anos de vida. Ele é parabenizado pela família, amigos e pela equipe do Grupo Popular, principalmente a turma do Famil. Que você sempre tenha força de vontade para alcançar seus objetivos, Kliks. Por fim, a pergunta que fica: Cadê a cuca e o refri da turma?

NUTRICÃO



Nutricionista Gabriela Jacinto
gabijacnutri@gmail.com

PRÉ TREINO: QUANDO E PARA QUÊ?

A dúvida de quê comer antes e depois do treino assalta a muitos desportistas. Por isso, irei nas próximas edições esmiuçar de uma forma bem sucinta o que pode e o que não pode antes e depois dos treinos.

Começemos analisando o que é importante consumir antes de iniciar o exercício. É comum a ideia de que saco vazio não para em pé. Mas, é importante lembrar que cada tipo de exercício requer um tipo de cardápio, bem como outras variáveis devem ser analisadas, como tempo entre o treino e a refeição, esforço de cada sessão, temperatura entre outras.

Então, falemos do tempo necessário entre a refeição e o início do exercício. Saber quanto tempo você dispõe é indispensável na hora de calcular o que se vai consumir. Se há tempo (em torno de uma hora), é possível fazer uma refeição maior, com ingredientes mais “inteiros”: se for pela manhã, uma crepioca com queijo e suco ou sanduíche natural são boas pedidas. Se for após o almoço, até duas horas, um prato completo já é suficiente. Caso você sai do trabalho, mas tem tempo para um lanche maior, até porções de batata doce com frango são permitidas.

Já se o seu caso é no meio da manhã, no meio da tarde ou você sai do trabalho diretamente para a academia ou centro de treinamento, é necessário pensar em algo mais refinado ou de fácil digestão e absorção. Em alguns casos, até pão branco e mel podem ser usados como fonte de energia, porém, com cautela: excesso de carboidratos pode causar uma hipoglicemia de rebote, causando mal-estar durante o exercício. Embora necessários, se em excesso, podem bloquear a queima de energia corporal.

Em alguns casos, alguns suplementos alimentares podem ser úteis para aqueles que não têm possibilidade nenhuma de comer algo antes do exercício. Eles podem ser consumidos imediatamente antes ou durante o treino. São os carboidratos maltodextrina, palatinose, waxy maze, as fontes proteicas vindas de whey protein, proteínas vegetais e BCAA, e triglicérides de cadeia média (TCM) para repor gorduras.

Há também os que praticam exercícios aeróbicos em jejum, como forma de diminuir a gordura corporal. Nestes casos, é recomendável ingerir alguma fonte de proteínas, para evitar que a massa muscular seja prejudicada.

Outras questões, como o tipo de exercício e o esforço de cada sessão, também definem qual tática nutricional tomar. Esforços vigorosos não podem ter uma refeição muito pesada, e ao mesmo tempo precisam de energia disponível. O consumo de alimentos ricos em fibras como frutas e cereais, pode ser indigesto.

Quanto ao clima e temperatura, há preparações que podem ser até indigestas em determinados períodos do ano. Vamos pensar num dia de muito calor, acima de 35°C, onde você irá treinar às 15 horas. Por ser verão, uma refeição mais leve, com uma carne magra, cereais integrais e saladas frescas, pode combinar melhor com o contexto do que um prato com aipim, carne vermelha e ensopado de legumes, algo quente para o inverno.

Em todos os casos, o acompanhamento nutricional é de suma importância para que seu objetivo seja alcançado, bem como o seu rendimento mantenha-se sempre elevado. Seguir conselhos de sites ou blogs não é aconselhável, visto que muitos destes canais são gerenciados ou supervisionados por profissionais não habilitados.

Dr. Enrico NEISS
CRM 28529 GERIATRIA

Saúde do Idoso – Clínica Geral
Medicina Preventiva

Consultório Languiru

98601-0567

Consultório Canabarro
3762-8077

E-mail: enriconeiss@gmail.com



» PÉROLA DA SEMANA

Foi escrito: Fasso
O correto é: Faço

Pérolas retiradas de entrevistas de rádio ou postagens em redes sociais

NOVELAS » RESUMO DA SEMANA

Malhação

Rede Globo (29/01 a 02/02)

Guto não se conforma com o término do namoro com Benê e vai embora. Guto tenta se explicar para Benê. Keyla, Lica e Ellen tentam convencer Tina a procurar Mitsuko. Marta tenta tranquilizar Lica. Nena e Das Dores voltam para casa. Gabriel e Felipe tentam ajudar um ao outro após a agressão que sofreram.

Tempo de Amar

Rede Globo (05/02 a 10/02)

Maria Vitória e Vicente não se preocupam quando ficam sabendo que Inácio está em Morros Verdes. Gilberto se aproxima de Fernão. Lucinda expulsa Fernão de sua casa, mas fica mexida com o beijo. José Augusto fica indignado com a presença de Fernão e se preocupa com Tereza. Maria Vitória, Vicente e José Augusto embarcam para Portugal. Maria Vitória mostra Mariana para Vicente.

Deus Salve o Rei

Rede Globo (05/02 a 10/02)

Diana finge para Virgílio que se sente mal. Cássio recomenda que Rodolfo use a quantia dos impostos arrecadados para melhorias na pastagem, mas o rei prefere usá-la no seu casamento. Lucrécia acusa Catarina de estar flertando com Rodolfo. Amália garante a Afonso que está grávida. Lucrécia diz a Latrine que Rodolfo está frustrado porque ela ainda não engravidou. Romero determina a reclusão de três dias para Saulo, por insubordinação.

O Outro Lado do Paraíso

Rede Globo (05/02 a 10/02)

Bruno se desespera ao ver Raquel ferida no chão. Gustavo desconsidera as alegações de Patrick e concede a guarda de Tomaz somente a Sophia. Laura fala sobre o que a faz temer Vinícius para Adriana. Laura conta a Adriana sobre o que viu e afirma que não irá mais voltar. Laura explica a Clara tudo o que Vinícius fez com ela na infância. Vinícius tenta difamar Laura e culpa Clara por instigar a enteada.

» HORÓSCOPO SEMANAL

Áries 20/03 a 20/04

Sonhe alto, pois ideias ligadas à carreira devem virar realidade. Confie na sua intuição e conte com os colegas. Boa fase no amor, caso tenha compromisso ou esteja paquerando. Adote bons hábitos de saúde. Colabore com seus familiares.

Touro 21/04 a 20/05

Ótimo momento para trabalhar em equipe ou tratar de assunto com sócio, que poderá ser um parente. Se estiver a fim de alguém, tome a iniciativa na conversa e revele seu charme. Tente caminhar mais e cuidar da alimentação.

Gêmeos 21/05 a 20/06

Batalhe no serviço e invista nos estudos para crescer. Uma grana poderá pintar, vinda de herança, prêmio ou promoção no emprego. Se tiver alguém, valorize o diálogo e espante o ciúme. Nas horas vagas, relaxe e redecore sua casa!

Câncer 21/06 a 21/07

Talvez ouça cobranças de chefes. Converse com calma e nem pense em se rebelar. Ouça conselhos de colegas experientes. A dois, a estabilidade vai contar: lance sem futuro não terá vez para você. Espere momentos gostosos em família.

Leão 22/07 a 22/08

Cumpra suas obrigações no seu canto, sem espalhar suas ideias aos colegas. Romance delicioso! Se estiver só, poderá se envolver em paixão proibida: cuidado! Casa e família vão concentrar sua atenção. Ouça seus parentes.

Virgem 23/08 a 22/09

Fase cheia de energia e senso de responsabilidade profissional. Trabalho em equipe vai estimular sua criatividade. Se tiver compromisso, demonstre confiança e amizade ao seu par. Espere ótimos momentos em casa. Segure sua grana.

Libra 23/09 a 22/10

Use sua simpatia para atrair clientes e fazer bons acordos. Mas não leve problema pessoal para o serviço. Na paquera, pessoa influente poderá despertar seu interesse. Planeje o futuro com sua alma gêmea. Viagem favorecida!

Escorpião 23/10 a 21/11

Bom período para voltar a estudar ou se reciclar na carreira. Se pintar imprevisto no trabalho, peça ajuda ou espere instruções. União feliz e com promessa de conquista material. Nas horas livres, vale a pena fortalecer a espiritualidade.

Sagitário 22/11 a 21/12

Intuição e poder de comunicação estarão realçados. Empregue isso a seu favor para vencer inseguranças. Relação afetiva cheia de descobertas: aproveite! Poderá fazer as pazes com parentes. Projeto com amigo tem tudo para emplacar.

Capricórnio 22/12 a 21/01

Terá facilidade para ganhar dinheiro, mas será preciso controlar seu gênio para não discutir com parente com quem convive profissionalmente. Poderá começar a namorar. Intimidade quente! Nos intervalos, faça reparos em casa.

Aquário 22/01 a 19/02

Sua inteligência estará tinindo, mas cuidado com excesso de trabalho para não afetar sua saúde. Procure um médico caso sinta algo estranho. Vida a dois protegida. Pessoa que mora longe vai fazer contato. Estude mais!

Peixes 20/01 a 19/03

Com a ajuda dos astros, tarefas complicadas serão cumpridas com prazer. Aposte nas suas ideias! Planeje o futuro com quem ama. Se paquera alguém, escolha bem com quem dividir essa informação. Projeto com amigo deverá decolar.



Paloma Griesang

» DICA DA REDAÇÃO

Pra maratonar no findi: La Casa de Papel

Vamos dar uma pausa nas dicas de português, para dar uma de entretenimento. Se você usa alguma rede social, com certeza durante essa semana viu alguém falando algo sobre "La Casa de Papel". Trata-se de uma série espanhola, que é fenômeno no Brasil. Nós da redação da Folha Popular decidimos conferir a trama. A série conta a história de um grupo de criminosos que se junta para assaltar a Casa da Moeda da Espanha. O crime é meticulosamente programado, pensado e estudado pelo "Professor", líder do grupo. Os fatos que se desenrolam ao longo de cada episódio vão surpreendendo quem assiste e te fazem querer assistir sempre mais. A série está disponível na Netflix. Classificação Indicativa: 16 anos.

Envie sua sugestão para jornal@popularnet.com.br ou publicidade@popularnet.com.br

» PARA COLORIR



CINEMA » PROGRAMAÇÃO

FONTE: shoppinglajeado.com.br/cinemas

TODO O DINHEIRO DO MUNDO - 2D

DUBLADO - CLASSIFICAÇÃO 16 ANOS

- Sáb 03/02 14:00 18:40
- Dom 04/02 14:00 18:40

PADDINGTON 2 - 2D

DUBLADO - CLASSIFICAÇÃO LIVRE

- Sáb 03/02 13:30 15:30 17:30
- Dom 04/02 13:30 15:30 17:30

BYE BYE JAQUELINE - 2D

DUBLADO - CLASSIFICAÇÃO 12 ANOS

- Sáb 03/02 21:00
- Dom 04/02 21:00

MAZE RUNNER: A CURA MORTAL - 3D

DUB. E LEG. - CLASSIFICAÇÃO 12 ANOS

- Sáb 03/02 13:30 16:10 18:50 L 21:30
- Dom 04/02 13:30 16:10 18:50 L 21:30

SOBRENATURAL: A ÚLTIMA CHAVE - 2D

DUB. E LEG. - CLASSIFICAÇÃO 14 ANOS

- Sáb 03/02 19:30 L 21:30
- Dom 04/02 19:30 L 21:30

O TOURO FERDINANDO - 2D

DUBLADO - CLASSIFICAÇÃO LIVRE

- Sáb 03/02 14:00 16:20 18:40
- Dom 04/02 14:00 16:20 18:40

JUMANJI: BEM VINDO À SELVA - 2D

DUBLADO - CLASSIFICAÇÃO 12 ANOS

- Sáb 03/02 16:30 21:20
- Dom 04/02 16:30 21:20

FONTE: joabidu.com.br

Regina Sulzbach avalia experiência como prefeita



GABRIELA HAUTRIVE

Entre os dias 17 e 31 de janeiro, o Poder Executivo de Colinas esteve no comando da vice-prefeita Regina Beatriz Sulzbach. Os 15 dias em que o prefeito Sandro Ranieri Herrmann esteve de férias serviram de aprendizado e foram de responsabilidade para Regina. “Experiência gratificante e muito boa. Procurei acompanhar o prefeito durante 2017, estando próxima de todos os setores e secretarias, podendo aprender e me inteirar dos assuntos. Além do diálogo que sempre tenho com o prefeito. Com isso, tornou-se bem fácil dar continuidade ao trabalho”, avalia.

Essa foi a segunda vez que Regina assumiu o cargo de prefeita; a primeira foi pelo período de uma semana, em 2017. “Aprendizado que sempre ajuda, pois vamos aprendendo cada vez mais e é preciso se abrir para esse conhecimento”, destaca. Nos dias como chefe do Executivo, ela conta que procurou dar continuidade aos trabalhos já iniciados. Apesar de muitos funcionários estarem no período de férias, foi possível seguir com os projetos, não ficando com nenhum serviço em atraso e atendendo a população de forma normal.

O fato de não precisar interromper o andamento das tarefas é um dos pontos a serem comemorados pela vice-prefeita. “Quando começa acumular serviços se perde o controle. Nós temos uma estrutura de organização muito boa para que seja possível manter tudo em dia”, ressalta. Quando as demandas são solicitadas, a administração municipal procura atender da forma mais rápida possível. “O produtor rural ou um representante de uma empresa nos liga e já tentamos encaixar, já fizemos no mesmo dia ou então no dia seguinte. Estamos recebendo elogios da po-



LUCIANA BRUNE
Vice-prefeita de Colinas,
Regina Beatriz Sulzbach

pulação, pois não temos nenhum pedido atrasado, mas todos os dias entram novas solicitações”, destaca Regina.

Como professora, a vice-prefeita acompanha de perto o trabalho da Secretaria de Educação. Outro setor que se envolve bastante é a agricultura. “A gente, que também é agricultor, acaba tendo mais conhecimento na área”, pondera. Mas outras secretarias, como de Obras e Saúde, também recebem o auxílio de Regina “Gosto de fazer essa interação com as secretarias, esse diálogo com os secretários e coordenadores, são eles que estão diretamente com o povo e assim ficamos sabendo dos anseios da população”, entende. Além disso, ela também citou alguns preparativos que estão em andamento para celebrar eventos municipais.

Um dos eventos mais importantes do ano será a escolha da nova corte de soberanas, que está com inscrições abertas até o dia 23 de fevereiro. “Esse ano teremos algumas novidades, todas as meninas que participarão serão embaixadoras de Colinas, não tendo mais a miss simpatia”, explica Regina. Também haverá uma premiação para as participantes, mas a revelação

“Experiência gratificante e muito boa. Procurei acompanhar o prefeito durante 2017, estando próxima de todos os setores e secretarias.”

do prêmio ainda é surpresa. Além do concurso de beleza, o mês de fevereiro conta com o Campeonato Estadual de Veloterra e o Rodeio de Colinas. “Esperamos um bom público em todos os eventos”.

Quem também já deu início aos trabalhos foram os voluntários e membros do Centro de Referência e Assistência Social (Cras) para elaborar as decorações de Páscoa, época em que Colinas recebe muitos visitantes. Outros fatores destacados pela vice-prefeita são os trabalhos realizados já neste início de 2018, abrangendo diferentes áreas. Na agricultura, por exemplo, há um levantamento dos talões dos produtores rurais, distribuição dos vales de inseminações e auxílios de lonas. “Será um período de licitações e investimentos em todas as áreas. Na semana que vem o prefeito viaja para Brasília em busca de recursos”, destaca Regina.

Educação

Na educação, segunda-feira (29/01) iniciaram as aulas para as crianças da Escola Municipal de Educação Infantil Pequeno Mundo. No dia 14 de fevereiro começa o ano letivo para os

demais estudantes. Os professores e funcionários, tanto da área da educação quanto de outros setores, terão uma palestra na próxima quinta-feira (08/01) para iniciar o ano letivo.

Além disso, a Escola Ipiranga passa por melhorias e deve estar em perfeitas condições para receber os alunos. “Fizemos a pintura do prédio velho da escola, bem como a colocação de piso que estava com infiltrações e era muito liso, sendo perigoso para os alunos”, destaca. Ao todo, as duas escolas municipais de Colinas atendem aproximadamente 300 alunos. O município conta ainda com uma escola estadual de Ensino Médio.

Saúde

A Secretaria de Saúde é um dos principais desafios para a administração municipal, devido à demanda. “Foram realizadas mudanças, mas ainda existem coisas para fazer. Tentamos atender todos que precisam e recebemos muitos elogios. A Saúde sempre foi o foco em todas as administrações”, relata Regina. Um dos diferenciais, segundo a vice-prefeita, é que os pacientes são buscados e levados para casa quando precisam de consultas. “Também estamos trabalhando com sistema de horário marcado, o que está funcionando muito bem”, conta.

Os atendimentos nas primeiras horas da manhã são reservados para casos urgentes, que não possuem a escolha de agendamento. Já os outros horários são destinados para quem precisa agendar consultas. Outra mudança foi um investimento de R\$ 9.500,00 para custear os exames laboratoriais, que passaram a ser fornecidos pelo Município. “Antes disso, havia muitas pessoas na fila de espera do SUS”, completa Regina.

IMIGRANTE ▶ PNAE

ALUNOS CONSOMEM ALIMENTOS SAUDÁVEIS DA PRODUÇÃO LOCAL

LUISE TOMBINI / DIVULGAÇÃO



O município de Imigrante realizou no dia 19 de janeiro a Chamada Pública para os gêneros alimentícios da agricultura familiar para alimentação escolar. A Lei Federal nº 11.947 de 2009 estipula que os municípios adquiram no mínimo 30% da merenda escolar proveniente dos agricultores familiares, por meio do Programa Nacional de Alimentação Escolar (PNAE).

A chamada pública conta com 43 itens, como frutas, hortaliças, temperos, e produtos de agroindústrias, que movimentará ao longo do ano mais de R\$ 60 mil.

A equipe da Emater-RS/Ascar de Imigrante auxilia os produtores e serventes que atuam nas escolas, recebendo os produtos e conferindo se estão em boa qualidade. Caso ocorra algum problema com o alimento, o produtor já é orientado de como solucionar o que está acontecendo. Em 2017, também foram realizadas reuniões entre as serventes, Emater, nutricionista responsável e os produtores, como forma de, em conjunto, otimizar as questões da merenda escolar.

Uma das produtoras que irá fornecer merenda escolar é Nadir Massotti Silva. Entre eles, alface, alho, cenoura e repolho. Ela trabalha na propriedade com o marido Altemir e a filha Nayani. Na época que ingressaram no fornecimento dos alimentos para as escolas, a filha ainda era estudante e era uma forma de garantir o consumo de produtos mais saudáveis, pois não utilizam agrotóxicos na propriedade.

Além de participar do PNAE, a família também vende seus produtos para o Programa de Aquisição de Alimentos (PAA), Feira do Produtor, e muitas pessoas buscam os produtos na própria residência. Nadir explica que, além da renda da venda dos produtos, mantém o que aprendeu com os pais, que não utilizavam agrotóxicos no cultivo das plantas. Isso colabora com a saúde das pessoas que irão consumir os produtos.

A técnica em agropecuária Cristiane Dexheimer explica que entre os objetivos do PNAE está que os estudantes tenham uma alimentação mais saudável e que consumam produtos locais e sazonais, o que valoriza e fortalece quem produz estes alimentos.

Projeto de requalificação do prédio da Estação é encaminhado ao Legislativo

O prefeito de Carlos Barbosa, Evandro Zibetti, encaminhou para a Câmara de Vereadores, na quarta-feira (31/01), o Projeto de Lei nº 01/2018, que trata sobre a requalificação do prédio da Estação Ferroviária, localizada no Parque da Estação. Para que seja possível realizar qualquer intervenção, é necessário a autorização dos vereadores,

DAIANE ALTÍSSIMO / DIVULGAÇÃO



Prefeito Evandro Zibetti entregou projeto ao Legislativo

já que se trata de um prédio preservado pelo Município.

Duas audiências públicas foram realizadas e a comunidade participou com sugestões para o projeto. Após alterações, o Studio A84, de Carlos Barbosa, entregou todas as plantas que abrangem a reforma estrutural, elétrica, hidráulica e que também atendam as normas de acessibilidade.

Após a reforma, o prédio contará com um auditório com acessibilidade, palco para apresentações, banheiros acessíveis, um espaço para exposições permanentes, outro para temporárias, uma cozinha e também uma área administrativa.

A partir da aprovação dos vereadores, o projeto será encaminhado para Brasília para aprovação no Ministério da Cultura. Feito isso, se iniciará a fase de captação de recursos. A intenção é custear a totalidade da obra com recursos de projetos de incentivos federais, destinados a esse tipo de ação, como por exemplo, a Lei Rouanet. Conforme a Lei Orgânica e o regimento interno, o projeto deverá ser apreciado pelos vereadores em até 30 dias.



FOTOS: REPRODUÇÃO



Melhorias e espaços como auditório estão previstos no projeto

> ATUALIZAÇÃO

MAIS DE 2,2 MIL BARBOSENSES ATUALIZARAM O CARTÃO SAÚDE

Após quatro meses de recadastramento do cartão saúde, 20.247 moradores de Carlos Barbosa realizaram o procedimento e estão com os dados atualizados. O processo iniciou em setembro de 2017 e encerrou na quarta-feira (31/01).

A partir de agora, a Secretaria Municipal de Saúde realiza as atualizações na recepção do Centro de Saúde de forma permanente. O atendimento acontece no horário das 09h às 18h e é preciso apresentar os documentos necessários. A Secretária de Saúde, Letícia Lusani, ressalta que

quem não realizar o recadastramento não poderá agendar consultas, exames, retirar medicamentos ou utilizar qualquer serviço de saúde do município.

Para realizar o recadastramento, crianças e adolescentes de 0 a 17 anos, devem apresentar documento oficial de identificação, obrigatoriamente com foto (ou Certidão de Nascimento), comprovante de matrícula escolar, comprovante de residência e/ou declaração do proprietário autenticada. Os maiores de 18 anos precisam apresentar documento oficial de identificação,

obrigatoriamente com foto, comprovante de residência e, se o mesmo não estiver no nome do usuário, é necessário apresentar declaração do proprietário autenticada.

O modelo da declaração de residência está disponível no link: carlosbarbosa.rs.gov.br/paginas/atualizacao-cartao-saude-carlos-barbosa/448. São aceitos como comprovantes de residência: contas de água, luz e telefone fixo, com data de emissão dos últimos 60 dias e contrato de aluguel autenticado.

THAIS CRISTINA FORMENTINI / DIVULGAÇÃO



Processo iniciou em setembro de 2017 e se estendeu até janeiro de 2018

Prefeitura mantém fiscalização ao comércio ilegal

A Prefeitura de Garibaldi, por meio das secretarias da Fazenda e Planejamento, Indústria e Comércio, realiza um trabalho permanente de fiscalização ao comércio ambulante no município. A medida visa regularizar a venda de produtos de forma legal.

Na operação mais recente, foram apreendidos 16 perfumes de um vendedor ambulante sem alvará. Houve casos de vendedores que fugiram com a aproximação dos fiscais e outros que foram convidados a se retirar do município.

Na primeira abordagem realizada pelos fiscais, os vendedores são advertidos sobre a ilegalidade da prática sem autorização municipal e nota fiscal dos produtos. Se o ambulante é visto novamente vendendo, suas mercadorias são confiscadas. O vendedor tem 48 horas para retirar os produtos, caso apresente nota fiscal de origem lícita e pagamento de multa.

O secretário municipal da Fazenda, Antonio Fachinelli, pede o auxílio da comunidade para que não compre produtos sem procedência comprovada. “A população precisa ter consciência que os estabelecimentos comerciais pagam impostos para vender seus produtos. Por isso, comprando de ambulantes ilegais, além de prejudicar o comércio regularizado, o consumidor prejudica a si mesmo, pois o Município não obtém renda para o atendimento das necessidades”, explica o secretário. Denúncias sobre comércio ilegal ambulante podem ser feitas pelo telefone (54) 3462-8289.



PRISCILA PILLETTI / DIVULGAÇÃO

Produtos podem ser apreendidos, caso o vendedor seja abordado duas vezes

▶ INFRAESTRUTURA

CINCO OBRAS DE PAVIMENTAÇÃO RECEBEM ANDAMENTO



PRISCILA PILLETTI / DIVULGAÇÃO

Drenagem no banhado São José Francisco

Para que Garibaldi seja uma cidade com infraestrutura cada vez melhor, a Secretaria Municipal de Obras segue com serviços em diferentes pontos do município. Os trabalhos iniciaram com a limpeza da via para a cobertura asfáltica de um trecho de 383 metros da Rua Domingos Paganelli, no Bairro São Francisco. Com a obra, a maior parte da rua, de 1,4 km de extensão, estará asfaltada.

A pavimentação de 700 metros da Rua Alencar Araripe, no Bairro Simonaggio, já conta com a primeira camada asfáltica, de regularização, após a execução da drenagem. Concluída esta fase, a via está liberada para o trânsito de veículos durante a safra da uva e terá a obra retomada depois deste período.

Para a recuperação da estrada Alencar Araripe, na Linha Araújo e Souza, onde houve desmoronamentos em 2015, o paredão de rochas foi escavado e a circulação de veículos já ocorre onde será a nova

estrada, cuja pavimentação será encaminhada após a conclusão da safra da uva. Também serão retomados, após a safra, os serviços para a pavimentação em Marcílio Dias, na Estrada do Sabor.

Iniciadas em outubro, as pavimentações em blocos de concreto das ruas Júlio João Zanotto e Dante Bonotto, nos bairros Borghetto e Garibaldina, respectivamente, se encaminham para a reta final. No total, entre as duas ruas, serão mais de 750 metros pavimentados.

Também ganham sequência os serviços para a revitalização do banhado do São Francisco. Atualmente, é feita a remoção de contribuições de esgotos domésticos e readequação da drenagem no local, para evitar alagamentos. O local, que futuramente se tornará uma grande área de lazer, ainda contará com adequação do passeio público, contenção, iluminação e arborização urbana.

publicações legais

ESTADO DO RIO GRANDE DO SUL
PREFEITURA MUNICIPAL
DE CARLOS BARBOSA

ASSOCIAÇÕES DE ESTUDANTES

EDITAL DE PREGÃO PRESENCIAL nº 901/2018

AS ASSOCIAÇÕES DE ESTUDANTES E O MUNICÍPIO DE CARLOS BARBOSA tornam público que estarão recebendo até às 9 horas do dia 14 de Fevereiro de 2018, propostas e documentos, objetivando a contratação de transporte de estudantes. Informações na Prefeitura Municipal, na Rua Assis Brasil, nº 11, (54) 3461.8833. Edital disponível no site www.carlosbarbosa.rs.gov.br.

Carlos Barbosa, 8 de julho de 2014.

ESTADO DO RIO GRANDE DO SUL
PREFEITURA MUNICIPAL
DE COLINAS

PREGÃO PRESENCIAL Nº 001-02/2018-SRP

O Município de Colinas/RS, comunica que efetuará Licitação, na modalidade de Pregão Presencial nº 001-02/2018 – Registro de Preço, tipo menor preço, para contratação de serviços de furação e detonação, dia 19 de fevereiro de 2018, às 9hrs, na sala do setor de licitações da Prefeitura Municipal. Mais informações poderão ser obtidas pelo telefone (51) 3760-4000 e ainda pelo e-mail licitacoes@colinasrs.com.br.

Colinas, 02 de fevereiro de 2018.
SANDRO RANIERI HERRMANN
PREFEITO MUNICIPAL



ASSOCIAÇÃO DE PAIS E AMIGOS DOS EXCEPCIONAIS TEUTÔNIA - APAE

CNPJ/MF nº 94.705.381/0001-58
Av. 1 Leste, 2000, Bairro Centro Administrativo,
cidade de Teutônia, RS, CEP 95890-000

BALANÇO PATRIMONIAL

ATIVO	31/12/2016		31/12/2017		PASSIVO	31/12/2016		31/12/2017	
ATIVO CIRCULANTE	73.324,27	49.115,04	PASSIVO CIRCULANTE	47.753,22	79.433,34				
DISPONIBILIDADES	53.758,95	20.056,67	Empréstimos	1,00	1.379,74				
Bancos	32.830,88	9.882,75	Fornecedores	0,90	6.559,46				
Aplicação Financeira	20.928,07	10.173,92	Obrigações Fiscais	1.561,51	2.921,22				
CRÉDITOS	19.565,32	29.058,37	Obrigações Trabalhistas	46.189,81	68.329,62				
Outros Créditos	19.565,32	29.058,37	Outras Obrigações	0,00	243,30				
ATIVO NÃO CIRCULANTE	365.091,96	514.394,83	PATRIMÔNIO LÍQUIDO	390.663,01	484.076,53				
IMOBILIZADO	365.091,96	514.394,83	RESULTADO ACUM.	390.663,01	484.076,53				
Bens em Operação	445.364,06	605.674,91	Superávit/Déficit do Ano	303.915,15	93.413,52				
(-) Depreciações	(80.272,10)	(91.280,08)	Patrimônio Social	86.747,86	390.663,01				
TOTAL DO ATIVO	438.416,23	563.509,87	TOTAL DO PASSIVO	438.416,23	563.509,87				

Notas Explicativas às Demonstrações Financeiras do Balanço Social encerrado em 31 de dezembro de 2017

NOTA 01 - PERÍODO DE APURAÇÃO E OBJETIVO SOCIAL

a) O presente Balanço Social abrange o período de 01.01.2017 a 31.12.2017.
b) A APAE é uma Associação civil sem fins lucrativos beneficente de assistência social, com atuação preponderante na assistência social atuando complementarmente na educação, na saúde e atividades culturais, com estudo e pesquisa, esporte e outras atividades afins, com objetivo filantrópico, com duração indeterminada, tendo sede e foro na Avenida 1 Leste, 2000, Bairro Centro Administrativo, Teutônia/RS.
c) Sua atuação Preponderante é na Assistência Social prestando Serviços de Proteção Social Básica no domicílio para pessoas com deficiência, Serviços de Proteção Social Especial para Pessoas com Deficiência e suas Famílias, com foco na Habilitação e Reabilitação da Pessoa com Deficiência e na Promoção de sua Integração à Vida Comunitária, em conformidade com a Resolução nº 109, de 11 de novembro de 2009 que trata da Tipificação Nacional de Serviços Socioassistenciais.
d) A APAE de Teutônia/RS, quando atua na Educação, é no Desenvolvimento de Educação Especial, a partir de ajuste (convênio) firmado com o poder público Estadual, através do Programa de Escolarização e, quando atua na Saúde, o faz desenvolvendo Serviço de Atenção à Saúde, a partir de ajuste (convênio) firmado com o SUS através do Programa de Atenção à Saúde - Centro Clínico, ambos, em conformidade com o inciso I, § 2º do art. 38 do Decreto nº 8.242/2014.

NOTA 02 - FORMA DE APRESENTAÇÃO DAS DEMONSTRAÇÕES CONTÁBEIS

As demonstrações financeiras foram elaboradas e estão representadas de acordo com as práticas contábeis adotadas no Brasil e demais disposições legais, observadas as determinações vigentes da lei nº 6.404 de 15/12/76 e alterações promovidas pela Lei nº 11.638/07 e Lei 11.941/09, pelas Normas Brasileiras de Contabilidade, seguindo as Normas do Comitê de Pronunciamentos Contábeis e pelo Conselho Federal de Contabilidade, igualmente pela Lei 12.101/09 e Decreto 8.242/2014 e demais disposições aplicadas para Entidades Beneficentes de Assistência Social - EBAS e Associações de Assistência Social sem fins lucrativos.

2.1 - SEGREGAÇÃO CONTÁBIL DAS ATIVIDADES

As atividades desempenhadas pela instituição foram segregadas em assistência social, educação e saúde, evidenciando as Receitas e despesas de cada área de atuação bem como o Ativo e o passivo, conforme o que preceitua a Lei nº 12.101/09 e seu regulamento, Decreto nº 8242/2014, conservando-se o disposto no Contexto Operacional citado acima e, principalmente no que tange este Decreto.

NOTA 03 - PRINCIPAIS PRÁTICAS CONTÁBEIS

a) Regime de Apuração: As receitas e despesas foram reconhecidas de acordo com o regime de competência.
b) Aplicações Financeiras: Estas estão demonstradas pelo valor de aplicação, acrescidas dos rendimentos correspondentes, apropriadas até a data do balanço com base no regime de competência.
c) Direitos e Obrigações da Entidade: Estão em conformidade com seus efetivos valores reais, incluindo as subvenções governamentais conforme a ITG 2002 e NBC TG 07, que trata das Subvenções e Assistência Governamentais.
d) Despesas e Receitas: As despesas e as receitas da Entidade são apuradas pelo regime de competência com base em notas fiscais/cupons fiscais, guias, recibos e outros. Bancário, toda a documentação em conformidade com as exigências legais e fiscais.

NOTA 04 - SUBVENÇÕES PÚBLICAS

1 - As subvenções recebidas foram aplicadas aos fins a que se destinavam, conforme os objetivos estatutários da entidade, demonstradas abaixo:

ORIGEM	Valor Recebido em R\$
Prefeitura Municipal de Teutônia - Educação	631.728,00
Prefeitura Municipal de Paverama - Educação	144.060,00
Prefeitura Municipal de Poço das Antas - Assistência Social	26.950,00
Prefeitura Municipal de Westfália - Assistência Social e saúde	19.393,00
Prefeitura Municipal de Brochier - Educação	0,00
Prefeitura Municipal de Fazenda Vilanova - Assistência Social	51.450,00
CERTEL	24.745,00
SEDUC FUNDEB	115.969,07
SEFAZ - Educação	7.466,21
Convênio SUS	100.470,43

2 - A APAE recebeu em doações de pessoas físicas e pessoas jurídicas no ano de 2017 o montante de R\$ 8.993,68 que foram aplicados conforme os seus objetivos estatutários para custeio das atividades socioassistenciais.

NOTA 05 - CUMPRIMENTO NO ATENDIMENTO BENEFICIENTE CONFORME LEI Nº 12.101/10 E SUA REGULAMENTAÇÃO.

ASSISTÊNCIA SOCIAL: Em atendimento aos requisitos da lei 12.101/10 e sua regulamentação e, em especial, a Portaria MDS 353/11, a entidade pode ser de atendimento e por prestar de forma continuada, permanente e planejada, serviços totalmente gratuitos no que tange à Assistência Social e todos os seus gastos representam a aplicação nesta atividade.

EDUCAÇÃO: As atividades de educação são no Desenvolvimento de Educação Especial, a partir de ajustes (convênios) firmados com o poder Público Estadual, através do Programa Escolarização, em conformidade com o Decreto nº 8.242/2014 e os serviços são prestados de forma totalmente gratuitos.

SAÚDE: Os serviços na Saúde são de atenção à Saúde a partir de ajustes (convênio) firmados com o SUS, através do Programa de Atenção à Saúde e prestados de forma universal e gratuito a todos os usuários do Sistema Público de Saúde que procuram os respectivos atendimentos.

NOTA 06 - ISENÇÕES IMUNIDADES USUFRUÍDAS

Atendendo aos dispositivos do artigo 150, inciso VI, alínea C, parágrafo 4º e artigo 195, parágrafo 7º da Constituição Federal a APAE de Teutônia - RS é imune de tributação de impostos sobre a renda, o patrimônio e serviços. Quanto às isenções das contribuições sociais usufruídas pela entidade no ano de 2017 foi no valor de R\$ 207.838,69.

NOTA 07 - DO CUMPRIMENTO DO ARTIGO 14 DO CTN

a) A entidade aplica integralmente o seu eventual resultado líquido na manutenção e desenvolvimento de seus objetivos institucionais, conforme previsto em seu Estatuto.

b) Os dirigentes, conselheiros, ou associados, instituidores, benfeitores, ou equivalentes, não percebem remuneração, vantagens ou benefícios por qualquer forma ou título, em razão das competências, funções ou atividades que lhe são atribuídas estatutariamente; A entidade não distribui lucros, nem dividendos ou bonificações conforme previsto no seu Estatuto Social.

c) A Entidade mantém escrituração de suas receitas e de suas despesas em livros revestidos de formalidades que asseguram sua exatidão.

Teutônia, 31 de dezembro de 2017.

Andreia Carvalho de Souza - Presidente
CPF: 016.853.049-07

Joice Luana Harvester Dhein - Tesoureira
CPF: 015.390.160-80

Renato Osterkamp - Contador - CRCRS 43.058
CPF: 368.492.860-72

DEMONSTRAÇÃO DO RESULTADO DO EXERCÍCIO

Em R\$ (reais)	31/12/2016	31/12/2017
RECEITA OPERACIONAL BRUTA	1.099.577,10	1.152.880,64
Subvenções	752.786,85	873.581,00
Convênios	122.345,50	125.215,43
Doações	30.443,30	8.993,68
Outras	194.001,45	145.090,53
DESPESAS SOCIO ASSISTENCIAIS	1.177.726,59	1.301.579,32
Despesas com Pessoal	885.429,34	1.045.254,83
Despesas com Manutenção	16.418,77	13.341,54
Despesas com Transporte Terceiros	127.117,26	121.027,70
Material		
Didático/Pedagógico/Cursos	25.051,55	10.205,89
Impostos e Taxas	2.688,35	1.276,59
Depreciação	10.291,26	11.007,98
Seguros	678,74	5.036,17
Serviços de Terceiros	45.218,81	57.653,97
Outras Despesas	64.832,51	36.774,65
RESULTADO	(78.149,49)	(148.698,68)
OUTRAS RECEITAS	162.855,52	242.206,53
Incentivo Fiscal (PIS s/ Folha)	0,00	7.642,58
Incentivo Fiscal (Cota Patronal)	162.855,52	200.196,11
Recuperação de despesas	0,00	34.367,84
RESULTADO FINANCEIRO	(105,43)	(94,33)
(-) Despesas Financeiras	(4.155,57)	(1.384,36)
(+) Receitas Financeiras	4.050,14	1.290,03
SUPERAVIT/DEFICIT	84.600,60	93.413,52

DEMONSTRAÇÃO DAS MUTAÇÕES DO PATRIMÔNIO LÍQUIDO

DESCRIÇÃO	Patrimônio Social	Resultado de Déficit Acum.	Superávit / Déficit do Exercício	TOTAL
Superávit do Exercício			219.314,55	219.314,55
Saldo em 31.12.2015	86.747,86	0,00	219.314,55	306.062,41
Superávit do Exercício			303.915,15	303.915,15
Saldo em 31.12.2016	86.747,86	0,00	303.915,15	390.663,01
Superávit do Exercício			390.663,01	390.663,01
Saldo em 31.12.2017	93.413,52	0,00	390.663,01	484.076,53

DEMONSTRAÇÃO DA VARIÇÃO DO CAPITAL CIRCULANTE LÍQUIDO

DESCRIÇÃO	2016	2017
Ativo Circulante		
Saldo Inicial	34.851,72	73.324,27
Saldo Final	73.324,27	49.115,04
Varição	(38.472,55)	24.209,33
Passivo Circulante		
Saldo Inicial	81.165,00	47.753,22
Saldo Final	47.753,22	79.433,34
Varição	(33.411,78)	31.680,12
AUMENTO (DIMINUIÇÃO) DO CAPITAL CIRCULANTE LÍQUIDO	(71.884,33)	55.889,35

DEMONSTRAÇÃO DAS ORIGENS E APLICAÇÕES DE RECURSOS

DESCRIÇÃO	2016	2017
ORIGENS DOS RECURSOS		
DAS OPERAÇÕES	94.891,86	104.421,50
Superávit Líquido	84.600,60	93.413,52
Depreciações e Amortizações do Imobilizado	10.291,26	11.007,98
Baixa de bens Imob. P/Exaustão	0,00	0,00
Baixa de bens Imob. P/Doação	0,00	0,00
Baixa de bens Imob. P/Venda	0,00	0,00
Acréscimo Exigível Longo Prazo	0,00	0,00
Redução do Realizável Longo Prazo	0,00	0,00
TOTAL DAS ORIGENS	94.891,86	104.421,50
APLICAÇÕES DE RECURSOS	23.007,53	160.310,85
Aquisições do bens do Imobilizado	23.007,53	160.310,85
Aumento do Realizável a Longo Prazo	0,00	0,00
Redução do Exigível a Longo Prazo	0,00	0,00
Acréscimo de Investimentos	0,00	0,00
Baixa Depreciação	0,00	0,00
Ajustes Exercícios Anteriores	0,00	0,00
TOTAL DAS APLICAÇÕES	23.007,53	160.310,85
VARIÇÃO DO CAPITAL CIRCULANTE LÍQUIDO	(71.884,33)	55.889,35

DFC - MÉTODO INDIRETO

Demonstração dos Fluxos de Caixa

FLUXOS DE CAIXA DAS ATIVIDADES OPERACIONAIS	2016	2017
Superávit (Déficit) Líquido	84.600,60	93.413,52
Ajustes p/Reconciliar o Superávit (Déficit) Líquido c/ Caixa Líquido	0,00	0,00
Aplicado/Obtido nas/das Atividades Operacionais:		
Depreciação e amortização	10.291,26	11.007,98
Aumento (diminuição) das contas do ativo e passivo circulantes:		
Anuidades a receber	0,00	0,00
Estoques	0,00	0,00
Outros créditos curto e longo prazo	(1.358,54)	(9.493,05)
Fornecedores/Empréstimos	(39.770,85)	7.937,30
Salários e encargos sociais	9.299,29	23.742,82
Outras débitos/contas a pagar - Curto e longo prazo	(2.940,22)	0,00
Caixa líquido obtido/aplicado das/nas atividades operacionais	60.121,54	126.608,57
FLUXOS DE CAIXA DAS ATIVIDADES DE INVESTIMENTOS		
Aquisição de investimentos permanentes	0,00	0,00
Aquisição de bens do ativo imobilizado	(23.007,53)	(160.310,85)
Caixa líquido obtido/aplicado nas/das atividades investimentos	(23.007,53)	(160.310,85)
FLUXOS DE CAIXA DAS ATIVIDADES DE FINANCIAMENTO		
Varição em Empréstimos	0,00	0,00
Varição no Patrimônio Social (exceto Reserva de Superávit)	0,00	0,00
Caixa líquido obtido/aplicado nas/das atividades financiamentos	0,00	0,00
AUMENTO (DIMINUIÇÃO) LÍQUIDO NO CAIXA EQUIVALENTES	37.114,01	(33.702,28)
CAIXA E CAIXA EQUIVALENTES EM 01 DE JANEIRO	16.644,94	53.758,95
CAIXA E CAIXA EQUIVALENTES EM 31 DE DEZEMBRO	53.758,95	20.056,67

ofertas



ESTADO DO RIO GRANDE DO SUL

PREFEITURA MUNICIPAL DE TEUTÔNIA

PREGÃO ELETRÔNICO N.º 006/2018 – Exclusivo MICRO e EPP

O Município de Teutônia comunica que efetuará Licitação, na modalidade de Pregão Eletrônico, tipo menor preço global, para fornecimento de software. A data para encerramento das propostas e início de lances será 20 de fevereiro de 2018, às 8h e 30min, exclusivamente no site www.portaldecompraspublicas.com.br onde se encontra disponível o edital. Informações adicionais poderão ser obtidas junto ao Setor de Licitações da Prefeitura Municipal, sito à Avenida 1 Oeste, 878, Bairro Centro Administrativo, pelo fone (51) 3762 7747 e ainda pelo e-mail licita@teutonia.com.br.

Teutônia, 02 de fevereiro de 2018.
Jonatan Brönstrup
Prefeito Municipal

SE O MUNDO MUDOU

A GENTE MUDA JUNTO

folha Popular DIGITAL

Solicite seu login e senha

publicidade@popularnet.com.br

CAPRICHOS

Instalação, manutenção e limpeza de AR CONDICIONADO - SPLIT

(51) 98156.1145
(51) 99525.0423

FABIANO VEÍCULOS

Modelo	Cor	Preço
VW		
GOL 1.0 cht bolinha REPASSE	GAS-1995-AZUL	R\$ 6.900,00
GOLF 1.6 SR COMPLETO + R17	GAS-2001-PRETO	R\$ 20.900,00
FORD		
ECOSPORT XLT 1.6 COMPLETA + COURO	GAS-2004-BRANCA	R\$ 24.900,00
FIESTA 1.0 2P	GAS-1997-BRANCO	R\$ 7.900,00
ESCORT GL 1.8 4P DIREÇÃO HIDRAULICA	GAS-1997-VERDE	R\$ 8.900,00
FIESTA HATCH 1.6 4P AQLDT	FLEX-2007-PRETO	R\$ 18.900,00
FIAT		
UNO MILLE 1.0 2P	GAS-1993-AZUL	R\$ 6.800,00
BRAVA SX 1.6 - COMPLETA	GNV-2001-VERDE	R\$ 12.900,00
TEMPRA 2.0 16V COMPLETO	GAS-1996-BORDO	R\$ 8.900,00
GM		
KADETT GL 1.8	GAS-1997-BORDO	R\$ 7.900,00
CELTA 1.0 2P	GAS-2004-BRANCO	R\$ 13.900,00
CORSA WIND 1.0 2P ÚNICO DONO	GAS-1998-CINZA	R\$ 10.900,00
CORSA SEDAN JOY 1.0	GAS-2003-BRANCO	R\$ 15.900,00
BLAZER DLX 2.4 PIT BULL	GAS-2004-AZUL	R\$ 27.900,00
MONTANA 1.8 COMPLETA R17	GAS-2005-BEGE	R\$ 21.900,00
PEUGEOT E RELY		
PEUGEOT 306 1.8 BREAK PASSION REPASSE	GAS-1999-AZUL	R\$ 8.900,00
PEUGEOT 206 1.4 8v 2P COMPLETO	GAS-2008-PRETO	R\$ 16.900,00
PEUGEOT 307 HATCH 2.0 PREMIUN TOP TETO SOLAR COURO AUT. FLEX-2012-BRANCO		R\$ 35.900,00
PEUGEOT 307 1.6 MANUAL - COURO	FLEX-2011-PRATA	R\$ 29.900,00
RELY 1.0 *** UTILITARIA - CAMIONETE COM BAÚ COMPLETA	GAS-2013-BRANCA	R\$ 29.900,00

Rua Guilherme Schneider Sobrinho, 682,
Bairro Canabarro - Teutônia (Próximo ao Supermercado Languiru)
Venha conversar com o Fabiano!

Nas compras sem troca IPVA 2018 PAGO!

Estoque renovado!

VOLKSWAGEN					
GOL 1.0 GIV 4P	2009	BRANCA	LIMPADOR E DESEMBACIADOR	AQE 9526	R\$ 18.900,00
GOL CITY 1.0	2006	BRANCA	AR CONDICIONADO	ANG 1434	R\$ 16.900,00
GOL ECONOMOTION GIV	2011	BRANCA	AR QUENTE	IQU 4111	R\$ 19.900,00
GOL GERAÇÃO 5 1.0	2012	PRATA	COMPLETO	HJA 4452	R\$ 24.900,00
GOL HIGHLINE 1.6	2015	PRATA	COMPLETA, AIR BAG, ABS	PUX 9258	R\$ 39.900,00
GOL HIGHLINE 1.6	2015	PRATA	COMPLETA, AIR BAG, ABS	PUK 2670	R\$ 39.900,00
PARATI 1.6 CITY	2008	BRANCA	DIREÇÃO HIDRÁULICA	ASA 4031	R\$ 24.900,00
PARATI 1.8	2009	PRATA	COMPLETO	HJM 4011	R\$ 26.900,00
PARATI TOUR 16V	2002	BRANCA	COMPLETO	IKO 5587	R\$ 15.900,00
POLO SEDAN 1.6 IMOTION	2014	AZUL	COMPLETA, AIR BAG, ABS, AUTOMATIZADO	OWI 1477	R\$ 39.900,00
VOYAGE 1.0	2016	BRANCA	COMPLETO	IWR 6448	R\$ 39.900,00
VOYAGE 1.0	2011	BRANCA	4 PORTAS	IRF 0136	R\$ 23.900,00
VOYAGE 1.0	2013	PRATA	COMPLETA, AIR BAG, ABS	OLT 5795	R\$ 30.900,00

CHEVROLET					
CELTA 1.0 LT 4P	2014	BRANCA	COMPLETO	GVO 1703	R\$ 28.900,00
CELTA LIFE	2009	BRANCA	BÁSICO	MFF 1824	R\$ 16.900,00
CELTA LIFE	2009	BRANCA	BÁSICO	MFF 2024	R\$ 16.900,00
CELTA LIFE	2009	CINZA	RLL	HIK 5231	R\$ 17.500,00
CLASSIC LIFE 1.0	2008	PRATA	AC, VE, TE	GOL 5398	R\$ 19.900,00
CLASSIC LS 1.0	2013	PRETA	COMPLETO	ITI 0359	R\$ 25.900,00
COBALT LT 1.8	2015	PRATA	COMPLETO, AIR BAG, ABS	PVN 2011	R\$ 38.900,00
COBALT LT 1.8	2015	PRETA	COMPLETO, AIR BAG, ABS, AUTOMÁTICO	PWY 8783	R\$ 44.900,00
ONIX JOY 1.0	2017	BRANCA	COMPLETA, AIR BAG, ABS	PYH 9956	R\$ 39.900,00
S10 EXECUTIVE D 4X4	2010	PRATA	COMPLETO	IQG 9552	R\$ 62.900,00
S10 RODEIO 2.8 D 4X4	2011	PRATA	COMPLETA 4X4 DIESEL	HAU 1525	R\$ 61.900,00
TRACKER LTZ AT	2015	PRETA	COMPLETO, AIR BAG, ABS, AUTOMÁTICO	IWI 5409	R\$ 71.900,00
ZAFIRA EXPRESSION 2.0	2011	PRATA	COMPLETO, AUTOMÁTICA	IRX 9357	R\$ 35.900,00

FIAT					
BRAVO TURBOT-JET	2014	PRETA	COMPLETA, AIR BAG, ABS, TETO SOLAR	OWU 5721	R\$ 49.900,00
DOBLO ELX 1.8	2009	PRATA	COMPLETA, 7 LUGARES	HJG 2570	R\$ 29.900,00
DOBLO ESSENCE 1.8	2015	PRATA	COMPLETA, 6 LUGARES	PLV 8657	R\$ 50.900,00
FIORINO FIRE 1.3	2013	BRANCA		OMC 0948	R\$ 29.900,00
IDEA ATTRACTIVE 1.4	2014	BEGE	COMPLETA, AIR BAG, ABS	ORA 1181	R\$ 35.900,00
LINEA ESSENCE 1.8	2015	PRATA	COMPLETA, AIR BAG, ABS	PUR 4479	R\$ 43.900,00
PALIO ATTRACTIVE 1.4	2015	PRATA	COMPLETA, AIR BAG, ABS	PUM 5886	R\$ 38.900,00
PUNTO WEEKEND ADV.	2015	VERDE	AIR BAG, ABS	PUV 8657	R\$ 51.900,00
PUNTO ATTRACTIVE 1.4	2012	PRATA	COMPLETO	NXZ 6289	R\$ 32.900,00
PUNTO SPORTING	2015	PRETO	AIR BAG, ABS	PVA 9917	R\$ 47.900,00
PUNTO ESSENCE 1.6	2016	PRETA	COMPLETA, AIR BAG, ABS	PWA 7521	R\$ 45.900,00
SIENA EL 1.0	2012	BRANCA	COMPLETO	ISL 6289	R\$ 28.900,00
SIENA FIRE 4P	2010	VERMELHA	COMPLETO	IPT 2311	R\$ 24.900,00
STRADA WORKING 1.4	2016	PRATA	COMPLETA, AIR BAG, ABS	PWX 4865	R\$ 38.900,00
STRADA WORKING 1.4 CS	2016	BRANCA	COMPLETO	PXU 2348	R\$ 39.900,00
TORO FREEDOM 1.8	2017	PRATA	COMPLETA, AIR BAG, ABS, AUTOMÁTICA, OP. EDITION	PYN 8174	R\$ 83.900,00
UNO MILLE ECONOMY	2012	PRATA	AR CONDICIONADO	AUJ 5985	R\$ 17.900,00
UNO VIVACE 1.0 4P	2012	PRATA	COMPLETO	HHU 7521	R\$ 25.900,00

FORD					
ECOSPORT XLT 2.0	2012	PRETA	AUTOMÁTICA, COMPLETA	ISY 7251	R\$ 37.900,00
ECOSPORT XLS 1.6	2007	PRATA	COMPLETA	MDR 1495	R\$ 27.900,00
F 1000 DIESEL MWM	1990	VERMELHA	DIREÇÃO HIDRÁULICA, MOTOR MWM	IIB 2910	R\$ 26.900,00
FIESTA SEDAN 1.6	2012	PRATA	COMPLETO	GSH 4287	R\$ 28.900,00
FIESTA SEDAN 1.6	2012	PRATA	COMPLETO	HIH 4990	R\$ 29.900,00
FOCUS SEDAN 1.6	2008	PRETA	COMPLETO	KKK 6772	R\$ 24.900,00
FOCUS SEDAN 2.0	2014	PRETA	COMPLETO, AUTOMÁTICO, RLL, AIR BAG, ABS	OXA 8450	R\$ 54.900,00
FUJION SEL 2.3	2008	PRETO	COMPLETO, AUTOMÁTICO, RLL, AIR BAG, ABS, TETO 2 PORTAS	IOV 1744	R\$ 33.900,00
KA	2009	PRATA		IPR 9871	R\$ 16.900,00
KA SE 1.0 SEDAN	2017	PRATA	COMPLETA AIR BAG, ABS	PXW 9632	R\$ 40.900,00
KA SEDAN SE 1.0	2017	PRATA	COMPLETA AIR BAG, ABS	PXW 9632	R\$ 40.900,00
RANGER XL 2.2 CD 4X4	2015	PRATA	COMPLETA AIR BAG, ABS	PWW 0382	R\$ 83.900,00
RANGER XL 2.2 CD 4X4	2015	PRATA	COMPLETA, AIR BAG, ABS	PVQ 0033	R\$ 83.900,00

RENAULT					
DUSTER 2.0 DYNAMIQUE	2016	CINZA	COMPLETA, AIR BAG, ABS, MEDIA NAVY, AUTOMÁTICO	PWR 4652	R\$ 64.900,00
SANDERO EXPRESSION 1.6	2014	PRATA	COMPLETA, AIR BAG, ABS	OQT 8670	R\$ 30.900,00
SANDERO STEPWAY	2017	PRATA	COMPLETA, AIR BAG, ABS, MEDIA NAVY, RLL	PXV0628	R\$ 52.900,00

OUTRAS MARCAS					
CITROEN C3 GLX 1.4	2006	PRETA	COMPLETO	JQN 8542	R\$ 19.900,00
CITROEN DS5 1.6 TURBO	2014	PRETA	COMPLETO, TETO PANORAMICO INDIVIDUAL	IYA 2520	R\$ 89.000,00
HONDA CIVIC 1.8 LXS	2008	PRETA	COMPLETO	JRB 2406	R\$ 34.900,00
KIA CERATO FF SX3 ATNB	2014	PRETA	COMPLETO, AUTOMÁTICO	IUX 3460	R\$ 57.900,00
COROLA XEI	2014	PRATA	COMPLETO, AUTOMÁTICO	JAK 2930	R\$ 29.900,00
PEUGEOT 207 HB XR	2012	PRATA	COMPLETO, AUTOMÁTICO, MULTIMÍDIA	OWY 5350	R\$ 64.900,00
COROLLA GLI 1.8	2015	PRETO	AUTOMÁTICO	PVM 7291	R\$ 69.900,00
I30 WAGON	2011	PRETA	COMPLETO	NVI 6780	R\$ 35.900,00

Avenida 1 Leste, 230 - Centro Administrativo - TEUTÔNIA

Visite nosso site: www.sergioveiculos.com.br

(51) 3762 1058
99813-3781

- (51) 99636 0553 - Alexandre
- (51) 99504 8026 - Edemar (Edi)
- (51) 99538 6110 - Maicon (Biguá)
- (51) 99816 4942 - Paulo

empreender

TEUTÔNIA ▶ SELO DO SETOR MOVELEIRO

Projeto de desenvolvimento prevê investimento de R\$ 440,5 mil

Iniciativa beneficia 25 empresas de Teutônia e municípios vizinhos. Selo deverá atestar a qualidade dos móveis

Os empresários teutoniense do setor moveleiro foram apresentados na quarta-feira (31/01) a um novo projeto, que visa melhorar os processos produtivos em ampliar o mercado de atuação destas indústrias. O “Projeto Moveleiro” de Teutônia e região deve iniciar em abril deste ano e se estender até 2020, com um investimento total de R\$ 440.540,88, viabilizado através de empresas parceiras. O projeto é uma parceria entre a CIC Teutônia, a Administração Municipal de Teutônia, a Sicredi Ouro Branco, o Sebrae e o Sinduscom/VT.

Na oportunidade, foi apresentado o Selo Moveleiro, que tem como objetivo dar visibilidade às empresas. “Vamos criar este selo para ser a garantia de qualidade do móvel”,

comentou o secretário de Indústria e Comércio de Teutônia, Pablo Chrestani.

A gestora de projetos do Sebrae, Cláudia Regina Kuhn, detalhou a proposta e trouxe números do setor moveleiro, com mapa para o Estado e o Vale do Taquari. “O setor moveleiro, especificamente as marcenarias, representa 2.750 CNPJs no Rio Grande do Sul. Entre esses, os 10 municípios mais expressivos em número de empresas estão na Serra, com 883, enquanto que na capital estão 506 e no Vale do Taquari são 307 CNPJs. Somente em Teutônia, estão registradas 26 empresas. Por meio deste projeto, almejamos novos e melhores tempos para a indústria moveleira de Teutônia e região”, frisou.

Em um primeiro momento, o Sebrae irá selecionar 25 micro e pequenas empresas do

setor moveleiro de Teutônia, cujo pré-requisito é que sejam associadas ao Sicredi Ouro Branco e ao Sinduscom/VT.

Na oportunidade, também ocorreu a palestra “Estratégias inteligentes – transforme dificuldades em vendas”, com o consultor Ricardo Lemos.

Parceria

O presidente da CIC Teutônia, Renato Scheffler, enalteceu a importância da união de esforços para o desenvolvimento da economia local e regional. “Muitas dificuldades são comuns às empresas do mesmo setor e, com as parcerias, podemos evoluir juntos”, frisou.

O prefeito de Teutônia, Jonatan Brönsstrup, se disse otimista com a proposta. “Tenho a convicção de que iniciamos um processo de novo entusiasmo para superar desafios. Precisamos buscar cada vez mais essa aproximação com os empresários. Isso permitirá o reconhecimento da qualidade dos móveis produzidos em Teutônia, que vem buscando seu espaço”, afirmou, apresentando selo que deverá identificar a produção moveleira local.

O diretor de negócios da Sicredi Ouro Branco, Jairo Sperotto, parabenizou pela iniciativa. “É um projeto de extrema relevância, que possibilita repensar ações e atitudes nas nossas empresas, é um exemplo real de cooperação que vai ao encontro da nossa missão de melhorar a qualidade de vida da comunidade”, afirmou.



Selo identificará móveis produzidos pelas empresas teutonienses

AÇÕES

Entre as ações propostas pelo projeto estão o diagnóstico empresarial especializado com visita de especialistas do Sebrae; consultorias de indicadores de desempenho, de custos na produção, em marketing e de processos produtivos; geração de negócios; apoio a feiras; rodadas de negócio; missões estaduais; missões interestaduais; e articulação institucional.

O projeto prevê investimento de cerca de R\$ 440,5 mil ao longo de dois anos. Desse montante, o Sebrae aporta R\$ 270,5 mil, o Sicredi R\$ 77 mil, o Sinduscom/VT R\$ 25 mil e as 25 empresas participantes R\$ 68 mil. Para participar, cada empresa investe R\$ 1.360,00 por ano de projeto, parcelados em seis vezes em cada exercício.

Após o processo de seleção das empresas, ocorre a primeira reunião de trabalho entre os envolvidos. A continuidade será com encontros pré-agendados, com treinamentos e consultorias nas empresas.



Evento reuniu empresários do ramo moveleiro no Auditório 01 da CIC Teutônia



DESAFIO EMPRESARIAL

Rosane Jasper
Consultora de Gestão - FORS
(51) 99282-7717
rosane@certelnet.com.br

O maior ativo das empresas são as pessoas. O ritmo frenético das leis que regem o mercado promovem a competição entre as organizações, e exigem delas uma grande capacidade de antecipação, adaptação e agilidade para que se garanta a utilização dos recursos materiais, financeiros e tecnológicos com eficiência e eficácia.

O objetivo maior de qualquer empresário é conseguir com que as pessoas se comprometam com os resultados da sua empresa. Mas o que é comprometimento, afinal?

Comprometimento Organizacional é a identificação e envolvimento do indivíduo com uma determinada organização. Segundo Mowday et al. (1979), comprometimento organizacional é definido (1) como forte crença e aceitação dos valores da empresa; (2) vontade de usar suas habilidades e esforço em benefício da organização; e (3) intensa disposição de permanecer na organização.

O COMPROMETIMENTO ORGANIZACIONAL

Existem cinco tipos de comprometimento. Dentre estes, os mais adequados ao desenvolvimento dos resultados organizacionais são o comprometimento afetivo, onde os funcionários têm orgulho em estar na organização e tem vínculo sentimental com a empresa, sentem-se valorizados e colocam-se sempre à disposição para contribuir em prol dos objetivos da empresa, estando os objetivos do funcionário alinhados com os da empresa; e o comprometimento afiliativo, que se estabelece pela percepção de identificação e pertencimento do funcionário com a empresa, e este vê a relação de seus objetivos profissionais alinhados com os da organização, sendo que sua missão está extremamente relacionada a fatores profissionais e ao seu crescimento na mesma.

Empresas bem sucedidas têm seguido alguns passos que visam a facilitar a inserção dos funcionários na implantação das estratégias, para que se garantam resultados superiores, ou seja, mais produtividade.

Primeiramente, deve-se informar a todos as intenções; em seguida sensibilizar sobre a importância dos objetivos e metas para a empresa e para os funcionários; treinar com orientação prévia sobre a importância de cada treinamento em específico; após a aquisição de conhecimento, envolver os funcionários em projetos

onde possam aplicar este conhecimento; dar feedback sobre as atividades realizadas.

Acredite, somente após estas etapas o funcionário começa a se interessar pelos resultados da empresa, e quando ele passa a ter um vínculo forte com o seu trabalho, suas crenças e com os objetivos e metas, pode-se dizer que está comprometido.

Profissionais comprometidos e engajados com a organização se empenham mais, se dedicam mais e, conseqüentemente, produzem com maior qualidade. Assim, o segredo do sucesso de qualquer organização está no comprometimento organizacional.

Nenhuma equipe alcança seus objetivos se não houver o comprometimento de todos. Alguma coisa vai falhar. Por isso, é importante seguir o passo a passo acima. E, quando os resultados chegarem, não esqueça de comemorar com o parceiro mais importante do empresário, o funcionário.

Pesquisas indicam que quando a comunicação organizacional não é boa, os índices de comprometimento caem bastante. Mais alguns fatores que afetam o comprometimento: centralização das decisões, vários níveis de hierarquia decisória, baixa credibilidade dos gestores, falta de oportunidade de envolvimento dos funcionários em projetos, entre outros.

ASSOCIADOS

Líderes de núcleo participam de primeira reunião de 2018

No dia 25 de janeiro ocorreu a primeira reunião de líderes de núcleo da Languiru em 2018. Em pauta, assuntos relacionados à Assembleia Geral Extraordinária (AGE), realizada no dia 09 de janeiro, e à Assembleia Geral Ordinária (AGO), que ocorre no dia 8 de fevereiro.

O encontro, realizado na sala de reuniões da Associação dos Funcionários da Languiru, reuniu representantes dos 57 núcleos da cooperativa, distribuídos nos municípios da área de atuação e com integrantes do quadro social. A reunião foi coordenada pelo presidente Dirceu Bayer e ainda contou com a presença da gerente executiva de controladoria Carla Gregory, do diretor administrativo Euclides Andrade, da advogada Renata Ribeiro Madalosso Rosa, da secretária executiva Rosemeri Bergmann Krämer, de representantes do Conselho de Administração e de integrantes da Comissão Eleitoral.

Na ocasião os líderes de núcleo elegeram componentes de chapa do Conselho Fiscal, cujo mandato será de um ano e a eleição, com renovação de dois terços dos integrantes, acontece na Assembleia Geral Ordinária. A advogada Renata Rosa e o integrante da comissão eleitoral Enio Brune detalharam o processo de escolha dos integrantes de composição da chapa do Conselho Fiscal, com orientações baseadas no estatuto. Na sequência a secretária executiva Rosemeri Krämer conduziu a leitura de ata de reunião anterior para apreciação e aprovação dos líderes de núcleo.

Projeções

Bayer apresentou perspectivas e projeções para o exercício de 2018, anunciando a realização de reuniões em comunidades do interior para apresentar o desempenho



Presidente Dirceu Bayer conduziu primeira reunião de líderes de núcleo no ano

da Languiru, encontros esses que classificou como miniassembleias.

Entre as novidades, destacou a fase final de construção do Silo Secador de Grãos da Languiru junto à Fábrica de Rações, em Estrela. “Concluídas as obras, teremos um período de testes da estrutura para então disponibilizar o novo espaço para os nossos associados, sem que tenhamos que depender de terceiros”, adiantou. Nesse contexto, também enalteceu os resultados da implantação do Cartão Verde, em benefício de associados com o plantio de milho. “É mais um benefício ofertado pela Languiru, contribuindo para que possamos ampliar nossa inserção em outras regiões, como no Vale do Rio Pardo, por exemplo.

É uma alternativa de associação para os produtores que deixaram a produção de leite, aves e suínos e, assim, não teriam mais acesso ao Cartão Azul de associado.”

Quanto a futuros investimentos, o presidente ressaltou que os frigoríficos de aves e de suínos estão com a sua capacidade de abate completa. “Hoje, nossas plantas estão cheias. Não podemos parar, os associados e a cooperativa devem seguir evoluindo, por isso investimentos na atual infraestrutura, principalmente do Frigorífico de Aves, são necessários”, frisou, descartando, num primeiro momento, a possibilidade de construção de um novo abatedouro.

Outra alternativa para atender à demanda de produção refere-se à parceria

com outras empresas, sobre o que Bayer citou a intercooperação com a coirmã Cosuel, de Encantado. “É uma aproximação que nos permitirá o melhor aproveitamento do parque industrial instalado, além da possibilidade da compra de insumos e de matéria-prima para nossas indústrias em conjunto, reduzindo custos. Dessa aproximação podem surgir boas oportunidades para o desenvolvimento do agronegócio, das cooperativas e dos associados”, explicou.

Quanto ao desempenho econômico e financeiro da Languiru no último exercício, cujos números serão apreciados pelos associados na AGO, o presidente destacou a importância da diversidade de negócios da cooperativa. “A expectativa é de que tenhamos um bom resultado em 2017, é o que indicam os números preliminares. A Languiru soube se defender diante das dificuldades impostas pelo cenário econômico e político nacional conturbado”, adiantou, enaltecendo o desempenho dos setores de suínos, aves e do varejo, apesar de lamentar as dificuldades do setor leiteiro, principalmente em função da importação de leite em pó de países como o Uruguai e a Argentina. “Estamos cientes das dificuldades enfrentadas pelos produtores de leite, que assim como a indústria do setor, passam por um período ruim”, disse.

Entre decisões que serão tomadas pelos associados na AGO de fevereiro, Bayer falou da correção do capital social dos associados e do pagamento da conta movimento, entre outros detalhes da Ordem do Dia para esse evento.



Líderes de núcleo definiram integrantes de composição de chapa do Conselho Fiscal a ser apresentada na Assembleia Geral Ordinária de fevereiro

FOTOS: LEANDRO AUGUSTO HAMESTER

esportes

PAVERAMA ▶ RETORNO DO FUTEBOL

Municipal de futebol inicia amanhã

Após dois anos sem disputas, o Campeonato Municipal de Futebol de Paverama está de volta ao calendário esportivo paveramense. A última edição ocorreu em 2015, quando o Internacional de Santa Manoela conquistou o título sobre o Guaíba. No próximo domingo, a competição inicia com a primeira rodada no Bairro Cidade Baixa, no Estádio Almiro Pinto Vilanova, sede do Clube Esportivo Independente.

As cinco equipes entram em campo a partir das 15 horas, com o duelo entre 7 de Setembro de Morro Azul e Guaíba da Cidade Baixa. Depois, o Morro Bonito enfrenta o anfitrião Independente. A folga será do último campeão, Internacional. O Campeonato Municipal de Futebol de Paverama tem o apoio da Administração Municipal, com a organização da empresa Beti Bola.

Para o coordenador de Esportes, Anderson Nierich, a competição serve de estímulo ao esporte, seja para jovens

ou adultos. “É uma satisfação, pois sabe-se o quanto a comunidade de Paverama gosta e se envolve pelo futebol. Espero que os jovens, possam se sentir estimulados a praticar esse esporte que é a paixão do brasileiro. Uma competição muito boa está sendo organizada, com elencos e equipes qualificadas, que engrandecem cada vez mais o campeonato”, destacou Nierich.

▶ MUNICIPAL DE PAVERAMA

1ª rodada - 04/02			
Hora		Jogo	
15:00	7 de Setembro	x	Guaíba
17:00	Morro Bonito	x	Independente
Folga: Internacional			

Guaíba e Internacional disputaram a final em 2015. O título ficou com a equipe de Santa Manoela



VALE DO TAQUARI ▶ FUTEBOL AMADOR

TEUTÔNIA REÚNE CLUBES NA PRÓXIMA SEMANA

Na próxima quinta-feira (08/01), a Associação dos Clubes Amadores de Teutônia (ACAT) reunirá as equipes para definir a fórmula de disputa e sortear os confrontos que abrem o Campeonato Municipal de 2018. O encontro iniciará às 19h30min, no Hotel e Restaurante União do Bairro Languiru. A bola vai rolar a partir do dia 25 de fevereiro, e os clubes já estão finalizando os preparativos para a disputa.

Dez clubes estão confirmados na competição deste ano: Atlético Gaúcho do Loteamento 8, atual campeão; Esperança do Bairro Languiru, atual vice-campeão; Catarinense de Linha Catarina; União de Linha Germano; Ribeirense de Linha Ribeiro; Alto Taquari de Linha São Jacó; Bangu de Posses; Boa Vista do Bairro Boa Vista; Avante de Boa Vista Fundos; e Juventude de Linha Frank.

Uma das hipóteses de fórmula cogitada no bastidor é dividir os 10 clubes em 2 chaves de 5 equipes cada, fazer o cruzamen-

to de uma chave contra a outra, repetindo a primeira rodada (inverte o mando) para totalizar 6 jogos (3 em casa e 3 fora) na primeira fase.

Santa Clara do Sul

A princípio, seis clubes estão confirmados para disputar o Campeonato Municipal de 2018: Santa Clara FC, Esportivo, São José, Cruzeiro, Sampainho e Chapadão.

Cruzeiro do Sul

Até o início desta semana, quatro clubes haviam confirmado presença no Campeonato Municipal de Cruzeiro do Sul, número considerado insuficiente para realizar a competição, de acordo com a Licrufa. Os clubes interessados foram 25 de Julho, Independente, Canarinho e Primavera. Não se descarta a possibilidade de mais algum clube ingressar ou então haver o acréscimo de clubes de Mato Leitão.

Roca Sales

Na próxima segunda-feira (05/02), a Câmara de Vereadores de Roca Sales aprecia projeto de lei para aportar recursos ao Campeonato Municipal de 2018. A partir deste momento, a entidade organizadora pretende reunir os clubes e definir os detalhes da competição.

Copa Integração

Com a inviabilidade de disputa do Campeonato Municipal de Marques de Souza, a Aemaso e a Aslivata estão organizando a 1ª Copa Integração de futebol amador, envolvendo os municípios de Marques de Souza, Forquetinha e Sério. Canudos do Vale também foi convidado a participar. Equipes confirmadas: Brasil e Cruzeiro de Marques de Souza, Nacional e Atlético de Forquetinha, XV de Novembro de Sério e Minuano de Canudos do Vale.

ZIMMER CONSÓRCIOS CORRETOR AUTORIZADO

CARTAS CONTEMPLADAS

VEÍCULO		IMÓVEL	
CRÉDITO	PARCELA	CRÉDITO	PARCELA
23.379,00	ent. 88 x 286	54.430,00	ent. 79 x 778,00
31.375,00	ent. 65 x 569	89.100,00	ent. 154 x 699,00
43.500,00	ent. 96 x 521	102.400,00	ent. 127 x 862,00
		123.300,00	ent. 130 x 1.240,00
		165.300,00	ent. 121 x 1.359,00
		267.000,00	ent. 125 x 2.221,00
		482.500,00	ent. 115 x 4.645,00

zimmerconsorcios.com.br

51 3729.7340 • 51 99292.3172

RUA BENTO GONÇALVES, 1269 CENTRO - LAJEADO/RS

ARROIO DO MEIO ▶ AMADOR

MUNICIPAL INICIARÁ DIA 18 DE FEVEREIRO

Seis clubes vão disputar o Campeonato Municipal de Arroio do Meio de 2018, que tem seu início marcado para o dia 18 de fevereiro. As equipes jogarão seis partidas (três em casa e três fora), sendo que a primeira rodada será repetida, com o mando de campo invertido. Após a disputa todos contra todos na fase inicial, classificam as quatro melhores equipes para a semifinal e, depois, os vencedores fazem a grande final.

▶ MUNICIPAL DE ARROIO DO MEIO

Equipes confirmadas	
Cruzeiro de Linha 32	Forquetense de Forqueta
Esperança de Rui Barbosa	Rui Barbosa
Sete de Setembro de São Caetano	Amigos de Picada Arroio do Meio

LAJEADO

▶ FUTEBOL AMADOR

OITO CLUBES DISPUTARÃO O MUNICIPAL 2018

A maior cidade do Vale do Taquari voltará a ter futebol amador em 2018, após a parada do ano passado. O Campeonato Municipal de Lajeado retorna oxigenado, com novo presidente à frente da Liga Lajeadense (Lilafa) - Jorge de Freitas “Tacha” - e 8 clubes confirmados para as categorias Aspirantes e Titulares. Ainda há 4 clubes confirmados para a disputa do Feminino, que reedita a edição já realizada em 2017.

As oito agremiações foram divididas em 2 chaves com 4 clubes cada, que jogam dentro dos grupos, em turno e retorno (seis jogos), classificando-se os dois melhores de cada chave para a semifinal, e os vencedores vão para a final. No Feminino, as 4 equipes se enfrentam todas contra todas e repetem a primeira rodada na fase inicial (quatro jogos) para apurar a colocação de primeiro ao quarto lugar, apontando os cruzamentos semifinais.

▶ MUNICIPAL DE LAJEADO 2018

Aspirantes e Titulares - 1ª rodada - 04/03			
Chave A			
Bairro Conservas	Internacional	x	Guarani
Bairro S. André	União Santo André	x	Penharol
Chave B			
Bairro J. Cedro	Jardim do Cedro	x	Estudantes
Bairro Carneiros	União Carneiros	x	União Campestre
Feminino - 1ª rodada - 11/03			
Bairro S. André	União Santo André	x	União Carneiros
Bairro J. Cedro	Jardim do Cedro	x	Guarani

6ª TAÇA DA AMIZADE - 1ª RODADA / 1ª FASE

Popular
96.9 fm
www.popular.fm.br

16h - Paparicando a Gorduchinha (1º tempo)
Após o futebol - Paparicando a Gorduchinha (2º tempo)

16h45 - Jornada Esportiva
Plantão Esportivo: Lucas Leandro Brune



04/02 - 17 horas - Bairro Daltro Filho, Imigrante

RIOGRANDENSE x JUVENTUDE

Narração: Leandro Amaral
Reportagens e comentários: Ilcir José Führ
Reportagens: Bianca Leticia Fritscher



Paparicando a Gorduchinha



Patrocínio Master



Tempo e placar



Plantão Esportivo



esportes

BOM RETIRO DO SUL FUTEBOL AMADOR

CINCO CLUBES CONFIRMADOS NO MUNICIPAL

Bragantino, Grêmio, Floriano, Palmeiras e Rudibar (atual campeão nos Aspirantes e Titulares) já estão confirmados para disputar o Campeonato Municipal de Bom Retiro do Sul 2018. A reunião final ainda não foi marcada, mas até a próxima quinta-feira (08/02), as equipes devem entregar a relação dos atletas.

A fórmula de disputa ainda será definida, mas a tendência é que sejam todos contra todos, em turno e retorno, classificando-se os quatro primeiros de cada categoria para as semifinais. O início da competição está marcado para o dia 18 de fevereiro.

Na categoria Aspirantes, cada equipe pode inscrever até 20 jogadores de casa, livre de idade. Até o final do primeiro turno, cada equipe poderá trocar até 5 jogadores. Todos os jogadores que atuarem nos aspirantes também poderão atuar nos titulares. Nos Titulares, cada equipe poderá ter até 20 atletas de casa e mais 4 de fora.

► KANGOO, CAMINHADA E CORRIDA

BOM RETIRO DO SUL ABRE O CIRCUITO DOS VALES 2018

No dia 04 de março, Bom Retiro do Sul sediará a primeira etapa do Circuito dos Vales de corrida, caminhada e Kangoo. Esta será a primeira vez que o município sediará o evento, que terá outras provas em Arroio do Meio, Teutônia, Estrela e Lajeado.

As modalidades em disputa são Kangoo Jump 3 Km, Caminhada 3 Km e 5 Km e Corrida 3 Km, 5 Km e 10 Km. As inscrições para as provas podem ser feitas até o dia 26 de fevereiro no site www.circuitodosvales.com.br. O regulamento do evento também está disponível no site.

Em Bom Retiro do Sul, a concentração e a largada serão no Parque Pôr do Sol. As provas iniciarão às 9h e terão duração máxima de 1h30. O percurso das provas será divulgado em breve pelos organizadores. O evento é organizado pela Bioteam Academias e conta com o apoio da Administração Municipal e Secretaria de Turismo, Esporte e Lazer (STEL).

SOCAE DE ESTRELA

A Sociedade Amigos de Estrela-SOCAE é uma turma de amigos que se reúne eventualmente para disputar jogos de veteranos, visando confraternizar com as comunidades. O time que fazia um bom tempo que não se reunia mais, fez um amistoso na sexta-feira dia 26 de janeiro, com o veterano do Gaúcho de Teutônia. Tive o privilégio de participar deste amistoso que envolveu muita gente boa do esporte, e que outrora disputavam os campeonatos de nossa região. Através do Amarildo Sfaglia (Barbeirinho) de Estrela, o agradecimento pela acolhida e também pelo espetacular jantar de que todos puderam desfrutar após a partida.

PRIMEIRA VITÓRIA NA AREIA

A equipe de Lajeado, após duas participações no Bolamar de Oásis, neste 2018 acabou entrando na competição na última hora. A equipe que tem na liderança o Luiz Carlos de Oliveira (Baixo), perdeu as duas primeiras partidas, respectivamente, por 3 a 2 e 2 a 0. No sábado (27/01), com a estreia do treinador Renato Teixeira (Carão), a equipe teve uma atuação de luxo, vencendo pelo score de 4 a 0, com gols de Ademir Kroth, Silvano Centreia, Giba Volken e Itamar Conzatti. A dificuldade maior da equipe é a de recrutar atletas com idade superior a 60 anos e que ainda estejam aptos a disputar partidas de futebol.

COMENTÁRIOS

1) Olá Rudimar, sou teu fã. Abraços. (Gerson Teixeira-Lajeado-RS). 2) Olá Rudimar, as tuas matérias sempre foram muito apreciadas por mim e pelas pessoas que se identificam de alguma forma com o futebol do presente e do passado. Abraços (Darlan Bellini-Estrela-RS). Sobre a matéria do último Túnel do Tempo do Vanderlei Prediger: 3) Olá Rudimar, nós temos assinatura da Folha Popular de Teutônia e o Vanderlei se emocionou quando viu a matéria dele. Muito Obrigada (Rejane e Vanderlei Prediger-Imigrante-RS). 4) O Vanderlei jogava muito, tive o prazer de jogar com ele no Esperança de Fazenda Lohmann. Abraços (Lari Lindemann-Estrela-RS). 5) O Vanderlei foi também um baita zagueiro, jogou no Rui Barbosa de Colinas também. Abraços (Jurandir Imhoff-Colinas-RS).



TÚNEL DO TEMPO

JOÃO DO MATO, UM CAMPEÃO PELO ALTO DA BRONZE

Entramos no "Túnel do Tempo" de número 565, apertamos o botão retrocesso para voltarmos ao ano de 1983 e lembrarmos um pouco do "JOÃO DO MATO, um campeão pelo Alto da Bronze de Estrela". Por muitos anos os domingos a tarde eram reservados para o seu lazer predileto, de participar como dirigente pelos campeonatos no futebol amador. Por algum tempo nas décadas de 80 e início dos anos 90, teve participação intensa na equipe do Alto da Bronze de Estrela, seja como dirigente ou como treinador. No ano de 1983 formou uma equipe de amigos que acabou culminando com o título da Copa Smel de Estrela. A maioria dos jogadores eram do

próprio bairro e outros de localidades vizinhas, como Baião, Romeu e Rudi Birck, Ruimar, Paulo Pinto, Jair Horn, Careca, Nani Portz, Lui Wagner, Méio, Baiano entre outros. Sempre manteve o foco com intuito de formar equipes em que, além do futebol, prevalecesse a união do grupo. Em 1991, como treinador do Bronze, faturou também o campeonato da segunda divisão de Estrela. Veja na foto de 1983 JOÃO DO MATO (Horn) com a faixa de campeão da Copa Smel de Estrela daquele ano, pelo time do Alto da Bronze. Direto do "Túnel do Tempo", há mais de 35 anos. Fique de olho, um dia pode ser a sua foto a surgir aqui no "Túnel".

SEM PULO

Rudimar Thomas

rudimarthomas@yahoo.com.br



HISTÓRIA DO ESPORTE "JOÃO DO MATO E A REVERSÃO DA FICHA NA FGF"

Em função da matéria de hoje do Túnel do Tempo, relato um fato acontecido no ano de 1991. Havia encerrado a minha participação no Estrela Futebol Clube e, para atuar no amador, era necessário fazer a reversão da ficha, de profissional para amador na Federação Gaúcha de Futebol. Foi aí que apareceu o dirigente e treinador do Alto da Bronze de Estrela, João Horn mais conhecido por "João do Mato". Ele se prontificou a fazer a papelada na FGF que tinha algum custo, para que eu pudesse atuar na sua equipe no amador de Estrela. Foi o que aconteceu, e hoje guardo com carinho a ficha registrada na FGF e na CBF, do meu vínculo como atleta profissional daquela época. (Veja matéria do João do Mato no Túnel de hoje).

SEM PULO

1) Hoje à noite inicia as transmissões esportivas da Rádio Popular FM 96,9 em 2018, na partida do ECAS diante o Fluminense de Westfália, no campo do Gaúcho de Teutônia. 2) DIONIZIO ex-Teutônia Futsal, agora contratado pela ALAF de Lajeado. 3) ADEMIR KROTH meteu aquela "bucha" na primeira vitória do Super Master de Lajeado, no bolamar de Oásis. 4) Rumo às "MIL COLUNAS", agora faltam apenas 25 edições. 5) Olá Rudimar, obrigado pela matéria feita comigo e o campeão pela Assoeva, atleta Valdin. (Luciano Birck-Estrela-RS). 6) Municipal de Lajeado começa no dia quatro de março com a participação de oito equipes. 7) Copa do Brasil além de dar vaga para a Libertadores, distribui prêmio de 50 milhões ao campeão. 8) RODRIGO ALEX, presidente do Esperança de Fazenda Lohmann de Roca Sales, nos dá o privilégio de acompanhar a nossa Sem Pulo de número 975.

EM DESTAQUE

Na sexta-feira dia 26 à noite participei da confraternização entre a equipe de Veteranos do Socae de Estrela e a equipe de Veteranos do Gaúcho de Teutônia. Antes da partida uma foto especial com o ex-atleta do Gaúcho Nanico, junto do também ex-atleta Padilha. Na próxima coluna conto no tópico "História do Esporte" uma passagem destes dois desportistas. Veja na foto o PADILHA BRUNE (Rodrigo) com o filho MURILO e o NANICO GORGEN, antes do jogo amistoso.

FOTOS: DIVULGAÇÃO



6ª Taça da Amizade inicia hoje

LUCAS LEANDRO BRUNE

O futebol amador tem o domingo à tarde como dia tradicional. No entanto, uma inovação marcará a abertura da 6ª edição da Taça da Amizade. No fim da tarde e na noite de hoje (03/02), tendo por local o campo da SER Gaúcho em Teutônia, acontecerá a cerimônia de abertura e o pontapé inicial com a partida inaugural da competição. O atual tricampeão ECAS de Imigrante enfrentará o atual campeão da Copa Via Esporte/Rema Troféus, o Fluminense de Westfália, jogo válido pela Chave B.

A partida entre os dois campeões será em campo neutro porque o ECAS tem uma partida de mando de campo a cumprir, referente à punição da competição do ano passado. Os dois elencos foram muito bem montados para chegar longe. Aliás, o troféu de campeão é muito cobiçado e as 20

equipes participantes chegam com boas chances, graças aos bons elencos montados, o que também exigiu significativo aporte de dinheiro.

Neste domingo, a primeira rodada será completada com mais três partidas. Pela Chave A haverá o duelo dos campeões regionais da Aslivata, Riograndense e Juventude da Berlim (Westfália). Além disso, em Linha Paissandu - Westfália, o Palmeiras encara o Recreativo. Pela Chave B, o Juventude de Brochier enfrenta o Poço das Antas, clássico intermunicipal.

As novidades deste ano serão: a inclusão de mais uma equipe de Brochier, o Recreativo de Pinheiro Machado; a participação de uma equipe de Maratá, o Esperança; e a não presença de clubes de Colinas e de Boa Vista do Sul. Na formação de elenco, também há inovações, com a liberação de mais atletas de fora con-

forme o número de equipes participantes de cada cidade.

A organização do campeonato reuniu os clubes durante esta semana e apresentou a todos os dirigentes a lista de atletas considerados "de casa" ou "com vínculo ao município". A partir dessa análise, todos assinaram documento que não permite entrar com protesto para questionar a "legalidade" da inscrição de atleta da casa.

TAÇA DA AMIZADE 2018

1ª rodada

Chave A

04/02	Riograndense	x	Juventude-We
04/02	Palmeiras	x	Recreativo

Folga: Esperança de Maratá

Chave B

03/02	ECAS	x	Fluminense
04/02	Juventude-Brochier	x	Poço das Antas

Folga: 11 Amigos de Poço das Antas

ILCIR JOSÉ FUHR / ARQUIVO FP



ECAS, de Imigrante, foi o campeão da Taça da Amizade de 2017



DE OLHO NA REGIÃO

Lucas Leandro Brune

Será que o Vale do Taquari elegerá seus deputados em 2018? *Página 4*



PODER DAS PALAVRAS

Luciana Brune

O peso das frustrações e expectativas. A comemoração de uma conquista se perde em poucas horas. *Página 5*



DATA VENIA

Elton Haefliger

Testemunha depondo com pirulito na boca *Página 6*



CONTOS DA DARA

Dara Emanuelle Parisotto Allebrandt

Alma renascida *Inclusive*



NUTRIÇÃO

Gabriela Jacinto

Pré treino: Quando e para quê? *Inclusive*



DICA DA REDAÇÃO

Paloma Griesang

Pra maratonar no findi: La Casa de Papel *Inclusive*



DESAFIO EMPRESARIAL

Rosane Jasper

O comprometimento organizacional *Página 16*



SEM PULO

Rudimar Thomas

João do Mato, um campeão pelo Alto da Bronze *Página 19*

6ª TAÇA DA AMIZADE - JOGO DE ABERTURA

03/02 - 21 horas - Campo SER Gaúcho - B. Teutônia



ECAS x FLUMINENSE (Westfália)



Narração: Luciano Silva (Chapada)
Reportagens e comentários: Rudimar Thomas
Reportagens: Rodrigo Schons

Papirando a Gorduchinha



MILKPARTS



20h15 - Papirando a Gorduchinha (1º tempo)
Após o futebol - Papirando a Gorduchinha (2º tempo)
20h45 - Jornada Esportiva
Plantão Esportivo: Luciano Gallert

Patrocínio Master



Tempo e placar



Plantão Esportivo

