

## Imigrante comemora amanhã seus 30 anos



ARQUIVO FP

IMIGRANTE > CADERNO ESPECIAL

### SERRA > 2 e 3

#### CADEIA DO LEITE

11ª EXPOCLARA SUPERA EXPECTATIVA E RECEBE 36 MIL PESSOAS

### TEUTÔNIA > 16 e 17

#### CAMPEONATO MUNICIPAL

JUVENTUDE E ATLÉTICO GAÚCHO TÊM VANTAGEM NAS SEMIFINAIS

### LAJEADO > 6

#### 21ª EDIÇÃO

NESTA QUINTA-FEIRA TEM LANÇAMENTO DA EXPOVALE 2018

### WESTFÁLIA > 18

#### TAÇA DA AMIZADE

CLÁSSICO ENTRE FLUMINENSE E JUVENTUDE TERMINA EM 1 A 1

## ASSINE FOLHA POPULAR E GANHE “SEM CHEIRO”

Assine Folha Popular\* e receba um kit de produtos Sem Cheiro

Promoção válida de 27/03/2018 até 30/06/2018

**VIVER ASSIM É BEM MELHOR**

\*\* Imagem meramente ilustrativa

\*VÁLIDO PARA ASSINATURA ANUAL DA FOLHA POPULAR PAGA NA INTEGRALIDADE À VISTA OU COM CHEQUE OU COM CARTÃO

## 11ª Expoclara supera expectativa

A 11ª Exposição de Gado Leiteiro, Máquinas e Produtos, a Expoclara, realizada pela Cooperativa Santa Clara, fechou suas portas no final da tarde deste domingo (06/05) com as expectativas iniciais superadas. Durante quatro dias de evento

mais de 36 mil visitantes conferiram o melhor do rebanho leiteiro dos associados no Parque da Fenachamp, em Garibaldi.

A exposição contou com 229 animais das raças Jersey e Holandês. Além deles, participaram 108 expositores de máquinas e equipamentos. A Expo-

clara oportunizou ainda mais de R\$ 4,5 milhões em negócios aos seus expositores e produtores associados.

O diretor da 11ª Expoclara, José Dotta, agradeceu o empenho de todos para que a feira fosse um sucesso. “O tempo colaborou e os resultados vieram em

RICARDO ARAÚJO / DIVULGAÇÃO



36 mil pessoas passaram pelo Parque da Fenachamp para prestigiar a Expoclara

**folha Popular**

**PROPRIEDADE:**

Folha de Teutônia - Gráfica e Editora Jornalística Ltda.  
CNPJ - 90240235/0001-43  
Registro no Ofício de Registro Civil, Pessoas Jurídicas,  
Títulos e Documentos de Estrela, Nº 01/87.  
Fundada em 01º de maio de 1985 por:  
Valdir Inácio Schardong (em memória)  
Deolí Gräff

**SÓCIOS-DIRETORES:**

Nanci Brune, Sílvio Brune, Tânia Maria Schardong e  
Valdir Inácio Schardong (em memória) - (Reg. Prof. MT/DRT-RS Nº 7655)

**JORNALISTA RESPONSÁVEL  
E EDITOR:**

Lucas Leandro Brune  
Jornalista Profissional Diplomado  
(Reg. Prof. MT/DRT-RS Nº 14333)

**REDAÇÃO:**

jornal@popularnet.com.br

**PUBLICIDADE E HOMENAGENS:**

publicidade@popularnet.com.br

**Grupo Popular**  
RÁDIO - JORNAL - REVISTA - MÍDIAS ELETRÔNICAS

**SEDE:**

Rua Senhor dos Passos, 441  
Bairro Languiru - Teutônia/RS  
Caixa Postal 13  
CEP: 95890-000  
Telefone (51) 3762-2440

Os artigos assinados são de inteira responsabilidade de seus autores e não traduzem necessariamente a opinião do jornal nem a do editor.

# e recebe 36 mil pessoas

virtude do trabalho conjunto”. Ele complementou ainda que a exposição é um espaço para a troca de informações entre os associados e uma oportunidade de conhecer novas tecnologias, destinadas à cadeia produtiva do leite.

## Julgamento do Gado Leiteiro

As grandes campeãs desfilaram para o público na tarde de domingo. Na Raça Jersey, a Grande Campeã foi C. Santa Clara PZ 20253 Tequila, a Reservada C. Santa Clara PZ 20396 On Time e a 3ª Melhor Vaca da exposição C. Santa Clara PZ 3407 Region, todas de propriedade do associado Paulo Ricardo Zanette, de Cotiporã.

A Raça Holandesa teve como Grande Campeã a vaca C. Santa Clara Leticia 25619 Negreska SID, a 3ª melhor Vaca com C. Santa Clara Leticia 28318 Negrita G W Atwood, ambas de Beatriz e Eloi Gallina, de Carlos Barbosa. Os associados Adelberto Althaus e Filhos, de Carlos Barbosa, ficou com a Reservada de categoria C. Santa Clara A. Althaus 23982 Enamorada Bolton.

## Novidades

A exposição contou com diversas novidades que atraíram o público. No Espaço Plantando o Bem o público conheceu o projeto desenvolvido pela Cooperativa nas escolas localizadas em 12 municípios da região de abrangência da Santa Clara, com o objetivo de estimular uma alimentação saudável.

No espaço dedicado às palestras técnicas passaram mais de 2.500 pessoas, provenientes de 62 excursões das regiões de atuação da Cooperativa. Outra novidade foi o Balcão de Negócios, que intermediou a venda de animais expostos entre produtores e compradores.

## Expoclara Cultural

A música gaúcha foi uma das atrações da Expoclara Cultural. No sábado, 05 de maio, centenas de pessoas prestigiaram o show de Thomas Machado, vencedor do The Voice Kids, com a participação de Laura Dalmás na música “Tocando em frente”. O

cantor mirim embalou o público com os principais clássicos gaúchos, entre eles Tordilho Negro, Menino da Porteira, Canto Alegrense, e ainda o sucesso sertanejo Dona Maria.

Neste domingo (06/05) os visitantes acompanharam a apresentação de João Luiz Corrêa e Grupo Camperismo. Após, o público se divertiu com o show do Guri de Uruguaiana e seus causos gaúchos contados com o bom humor peculiar do personagem.

A Expoclara Cultural contou ainda com a valorização dos talentos locais, com apresentações musicais de artistas da região. Durante a exposição, 3.300 alunos das escolas de Carlos Barbosa, Garibaldi e Barão acompanharam as peças teatrais Histórias das Porteiras “O livro dos Contos” e “Uma aventura urbana”.

A Expoclara Cultural contou com o patrocínio da Cooperativa Santa Clara, financiamento do Governo do Estado - Secretaria da Cultura, Turismo, Esporte e Lazer - Pró-Cultura RS - Lei de Incentivo à Cultura.

## Granja Rutz premiada na 11ª Expoclara

**A** Fecundo parabeniza a Granja Rutz da Linha Paissandu, Westfália, pelo sucesso na participação na 11ª Expoclara, exposição Santa Clara de gado leiteiro, máquinas e produtos, que ocorreu de 03 a 06 de maio, no Parque da Fenachamp em Garibaldi.

A terneira Fecundo Granja Rutz Bela 350joclay participou do campeonato terneira sênior, nascidas entre Maio e Junho de 2017, e foi classificada em 2º lugar como reservada de campeã da categoria, com-

petindo com 24 animais, e depois no GRANDE CAMPEONATO, onde participam as campeãs e reservadas de campeã de cada categoria, na qual ficou colocada como 3ª melhor terneira jovem da raça holandesa, que teve um total de 120 terneiras competindo.

Essa conquista é resultado de dedicação, persistência, aperfeiçoamento e investimento em genética.

Para nós da Fecundo, é uma satisfação muito grande poder compartilhar desta conquista, e nos

serve de incentivo a cada vez mais oferecer o que há de melhor no mercado mundial em genética aos nossos clientes, para que possamos vivenciar mais momentos como esse.

Nosso agradecimento a família Rutz pela parceria de longa data e confiança em nosso trabalho com seriedade e transparência.

Somos parceiros de iniciativas como esta que visam divulgar o potencial genético dos animais da região em que atuamos.



TEUTÔNIA - RS  
(51) 3762-3141 e 3762-3348



# notícias

TEUTÔNIA ▸ INFRAESTRUTURA

## Município assina contrato com a Certel para reforço de energia para a Festa de Maio

**N**a manhã de sexta-feira, dia 4, o prefeito Jonatan Brönstrup recebeu a visita de representantes da Cooperativa Certel, cujo encontro culminou com a assinatura do Termo de Opção e de um Termo de Participação Financeira, visando reforço no fornecimento de energia elétrica no Centro Administrativo para a Festa de Maio e outros eventos futuros.

Participaram do ato o presidente da Cooperativa, Erineo José Hennemann; o diretor operacional da Certel Energia, Ernani Aloísio Mallmann; o diretor-superintendente, Ilvo Edgar Poersch; e o subsecretário municipal de Administração, Silvério Brune.

O reforço de energia se dará através da instalação de um transformador com desdobramento de setor, ao custo de R\$ 19.946,13, atenderá não somente a demanda da Festa de Maio, mas também de outros eventos que venham a ser realizados futuramente no local. Com a instalação do transformador principal, poderão ser instalados adicionalmente para a Festa de Maio, como

equipamentos temporários e sem custo ao Município, quatro transformadores de 112,5 quilovoltampères (kVA) e dois de 150 kVA.

Como o Centro Administrativo é considerado o Parque de Eventos de Teutônia, foi feita uma análise técnica na rede de distribuição existente, aonde se concluiu que a área não suportará a demanda elétrica exigida para a realização da Festa de Maio. Por isso, é necessária a ampliação de distribuição de energia, mediante a instalação de transformador com desdobramento de setor.

A Festa de Maio é uma realização da Câmara de Indústria, Comércio e Serviços (CIC) de Teutônia. A Prefeitura é parceira do evento, cedendo o espaço físico do Centro Administrativo e disponibilizando a estrutura elétrica. Diversas melhorias já vêm sendo feitas, como pinturas de ruas e meios-fios, ajardinamentos no Centro Administrativo e nas avenidas que os circundam, além de demais ajustes para bem receber todos os visitantes, bem como oferecer um espaço acolhedor à população local.



Estrutura elétrica para a Festa de Maio será fornecida pela Prefeitura



### LEGALIDADE E MORALIDADE PÚBLICA

**Fábio Gisch**  
Advogado - Assessor Jurídico da UVERGS (União dos Vereadores do Rio Grande do Sul)

#### Processo de cassação do mandato do prefeito pela Câmara de Vereadores

##### Rito passo a passo:

Recentemente, a Câmara Municipal de Teutônia instaurou uma Comissão Processante (CP) com o objetivo de investigar possível envolvimento do atual Prefeito, Jonatan Brönstrup em infrações político-administrativas que resultaram na Operação Schmutzige Hände ("Mãos sujas", em alemão).

De acordo com a Legislação Federal, o processo precisa seguir uma ordem e forma estabelecida, sob pena de nulidade dos atos.

Veamos como será o passo a passo dessa investigação:

I - A denúncia escrita contra o Prefeito da suposta infração poderá ser feita por qualquer eleitor, com a exposição dos fatos e a indicação das provas.

II - De posse da denúncia, o Presidente da Câmara, determinará sua leitura e consultará a Câmara sobre o seu recebimento.

Decidido o recebimento, pelo voto da maioria dos vereadores, na mesma sessão será constituída a Comissão Processante,

### COMISSÃO PARLAMENTAR PROCESSANTE

com três vereadores sorteados entre os desimpedidos, os quais, entre eles, elegerão, desde logo, o Presidente, Secretário e o Relator.

III - Recebendo o processo, o Presidente da Comissão iniciará os trabalhos, e em até cinco dias, notificará o Prefeito, com a remessa de cópia da denúncia e documentos que a instruírem.

IV - O Prefeito terá o prazo de dez dias para apresentar defesa prévia, por escrito, indicar as provas que pretender produzir e arrolar testemunhas, até o máximo de dez.

Se o Prefeito estiver ausente do Município, a notificação far-se-á por edital, publicado duas vezes, no órgão oficial, com intervalo de três dias, pelo menos, contado o prazo da primeira publicação.

V - Cessando o prazo de defesa, a Comissão Processante emitirá parecer dentro de cinco dias, opinando pelo prosseguimento ou arquivamento da denúncia.

Se opinar pelo arquivamento, será submetido ao Plenário para votação.

Se a Comissão opinar pelo prosseguimento, o Presidente da Comissão, designará desde logo, o início da instrução, e determinará os atos, diligências e audiências que se fizerem necessários, para o depoimento do Prefeito e inquirição das testemunhas.

VI - Concluída esta fase, será aberta vista do processo ao Prefeito, para razões finais escritas, no prazo de cinco dias, e após, a Comissão Processante emitirá parecer final, pela pro-

cedência ou improcedência da acusação, e solicitará ao Presidente da Câmara, a convocação de sessão para julgamento.

VII - Na sessão de julgamento, o processo será lido, e, a seguir, os Vereadores que o desejarem poderão manifestar-se verbalmente, pelo tempo máximo de quinze minutos cada um, e, ao final, o denunciado, ou seu Advogado, terão o prazo máximo de duas horas, para produzir sua defesa oral.

VIII - Concluída a defesa, proceder-se-á a tantas votações nominais,

quantas forem as infrações articuladas na denúncia. Considerar-se-á afastado, definitivamente, do cargo, o Prefeito que tiver contra si, o voto de dois terços, dos membros da Câmara. (Em Teutônia, são 11 vereadores e são necessários 8 votos).

Concluído o julgamento, o Presidente da Câmara proclamará imediatamente o resultado e fará lavrar ata que consigne a votação nominal sobre cada infração.

Havendo condenação, expedirá o competente decreto legislativo de cassação do mandato de Prefeito, e designará sessão solene de posse do Vice-Prefeito ao cargo de Prefeito.

Se o resultado da votação for absolutório, o Presidente determinará o arquivamento do processo.

O processo deverá estar concluído em noventa (90) dias, contados da data em que se efetivar a notificação do Prefeito.

Transcorrido o prazo sem o julgamento, o processo será arquivado, sem prejuízo de nova denúncia ainda que sobre os mesmos fatos.

# Mobilização contra o mosquito da dengue, um dever de todos

Número de focos em todos os bairros aumentou, o que tem preocupado a Vigilância Sanitária. Atitudes simples podem ser fundamentais para eliminar o vetor

Segundo pesquisa e levantamento realizado pela Vigilância Sanitária (Visa) de Teutônia, o ano de 2018 apresenta um alto índice de infestação do mosquito *Aedes aegypti*, causador de doenças como dengue, zika e chikungunya. Com isso, se constatou que o número de focos do mosquito aumentou em todos os bairros.

Diante disso, a Vigilância Sanitária criou a campanha Todos Contra o *Aedes Aegypti* 2018, que tem como objetivo envolver toda a comunidade, com a adoção de pequenos e simples gestos nos próprios domicílios. “Boa parte dos focos do mosquito está nos domicílios. Assim, as medidas preventivas envolvem os nossos pátios e também os vizinhos. Prevenção é a melhor forma de evitar a dengue, a zika e a chikungunya”, enaltece o coordenador da Visa, Evandro Borba.

O coordenador ainda lembra que, além da presença do mosquito em Teutônia, há uma possibilidade do mesmo estar infectado com os vírus da dengue, zika e chikungunya. Por isso, se faz necessária a adoção de medidas preventivas para eliminar o mosquito, evitando assim a contaminação.

**Dicas para combater o *Aedes Aegypti***  
O combate do *Aedes aegypti* é tarefa de todos. Por isso, siga essas dicas da Vigilância Sanitária:

- Baldes e vasos de plantas vazios: Guarde-os em local coberto, com a boca para baixo;

- Piscinas: Mantenha a piscina sempre limpa e use cloro para tratar a água;

- Coletor de água da geladeira e ar-condicionado: Atrás da geladeira existe um coletor de água, que deve ser lavado uma vez por semana, assim como as bandejas do ar-condicionado;

- Calhas: Mantenha-as sempre limpas, sem folhas e nivelada, melhorando, assim, a passagem de água;

- Cacos de vidro nos muros: Quebre todos os cacos que possam acumular água ou vede com cimento;

- Garrafas de vidro ou de plástico (pet): As garrafas devem ser, obrigatoriamente, embaladas e descartadas corretamente na lixeira, em local coberto ou de boca para baixo;

- Lajes: Não deixe água acumular nas lajes, mantendo-as sempre secas;

- Ralos: Tampe os ralos com telas ou mantenha-os vedados, principalmente os que estão fora de uso;

- Vasos sanitários: Deixe a tampa sempre fechada ou vede com plástico;

- Plantas que acumulam água: Evite plantas que acumulem água ou retire, semanalmente, a água das folhas;

- Suporte de garrafão de água mineral: Lave-o sempre quando fizer a troca ou mantenha vedado quando não estiver em uso;

- Falhas nos rebocos: Conserte ou nivele toda imperfeição em pisos e locais que possam acumular água;

- Caixas de água, cisternas e poços: Mantenha-os fechados e vedados com tampa;

- Tonéis e depósitos de água: Mantenha-os vedados e os que não têm tampa devem ser escovados e cobertos com tela;

- Objetos que acumulam água: Coloque num saco plástico, feche bem e jogue corretamente no lixo;

- Vasilhas para animais: Os potes com água para animais devem ser muito bem lavados com água corrente e sabão no mínimo duas vezes por semana;

- Pratinhos de vasos com plantas: Mantenha-os limpos e coloque areia até a borda;

- Objetos d'água decorativos: Mantenha-os sempre limpos com água tratada com cloro ou encha-os de areia. Crie peixes, pois eles se alimentam das larvas do mosquito;

- Lixo, entulho e pneus velhos: Entulho e lixo devem ser descartados corretamente. Guarde os pneus em local coberto ou faça furos para não acumular água;

- Lixeira dentro ou fora de casa: Mantenha a lixeira tampada e protegida da chuva, além de fechar bem o saco plástico.

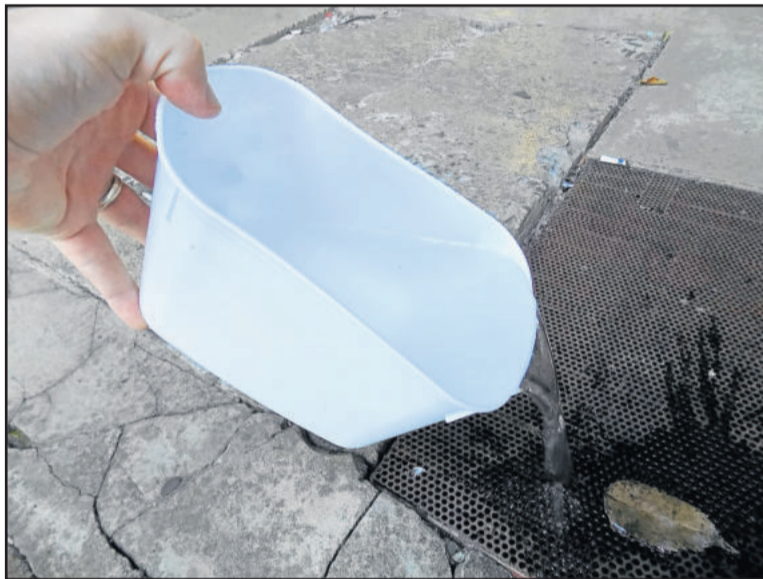

Eliminar os potenciais criadouros do mosquito é um dever de todos



## COLUNA PET

Médica Veterinária  
Renata Bortoluzzi Madeira  
rebmadeira@hotmail.com

Os animais de estimação estão expostos a diversos perigos, muitos dos quais nem fazemos ideia.

Alguns são mais óbvios, como inseticidas, raticidas ou medicamentos. Obviamente, tomamos cuidado para que essas substâncias não estejam ao alcance deles. Mas, alguns outros perigos podem nos passar despercebidos. É o caso das plantas tóxicas.

Muitas plantas venenosas para os pets não têm efeitos graves em humanos e podem ser facilmente achadas nos jardins.

É importante que uma casa tenha plantas.

Pesquisas comprovam que além de deixar a estética do ambiente mais agradável, as plantas melhoram a qualidade do

## PLANTAS TÓXICAS PARA CÃES E GATOS

ar. Mas, o que muitas pessoas não sabem é que, apesar de parecerem inofensivas, algumas espécies comuns nos jardins se tornam plantas venenosas que podem fazer muito mal para a saúde de cães e gatos.

Os pets podem morder essas plantas venenosas por tédio, curiosidade pela idade ou para coçar os dentinhos que estão nascendo. Não existe um método de evitar que isso aconteça, portanto, manter esse tipo de vegetação a distância é a única alternativa para evitar acidentes.

De maneira geral, cães e gatos não são herbívoros, mas esse é um comportamento corriqueiro entre os pets.

Não significa que as pessoas não possam ter plantas em casa. O ideal é saber quais delas possuem substâncias tóxicas e deixar longe do alcance dos animais. E em caso de intoxicação, mesmo que o dono não saiba o que fez mal ao pet, é importante levá-lo ao médico veterinário e informar o tipo de plantas que possui em casa. Dessa forma, o profissional pode identificar melhor qual pode ser a causa da intoxicação.

Abaixo listo algumas plantas tóxicas para cães e gatos, mas existem muito mais:

- Antúrio
- Azaléia

- Bico de Papagaio
- Copo de Leite
- Espada de São Jorge
- Espirradeira
- Lírio
- Mamona
- Tomate Verde
- Violeta
- Cica
- Comigo Ninguém Pode
- Avenca
- Coroa de Cristo

A intoxicação nem sempre se apresenta de forma evidente, já que os sintomas incluem problemas digestivos, nervosos ou hematológicos. O primeiro passo é estarmos seguros de quais plantas temos em casa. Em caso de intoxicação, poderemos identificar a causa mais rapidamente e iniciar o tratamento.

O melhor que podemos fazer é levar o animal ao veterinário assim que notarmos algum sinal estranho. No entanto, nem sempre é fácil diagnosticar e determinar a dosagem da medicação, já que é difícil assegurar qual a quantidade ingerida.



# Nesta quinta-feira tem lançamento da Expovale 2018

A Associação Comercial e Industrial de Lajeado (Acil) e a Prefeitura de Lajeado promovem quinta-feira, dia 10, o lançamento oficial da 21ª Feira Industrial, Comercial e de Serviços do Vale do Taquari - Expovale 2018. O evento vai reunir expositores, patrocinadores, autoridades e imprensa a partir das 20h no Salão Panorâmico do

Clube Tiro e Caça (CTC). É um encontro de integração e apresentação dos objetivos desta edição, além de compartilhar as novidades já definidas.

Uma delas é a abertura, no dia 9 de novembro, que terá show gratuito do grupo circense Cia Sorriso com Arte. A atração dará as boas-vindas ao público da feira, que em 2016 chegou a 112 mil pessoas.

Também estão confirmados a presença do Caminhão-Carreta da Agas, para capacitação dos supermercadistas e colaboradores, e um estande especial de 500 metros quadrados, organizado pela Ocergs, que vai concentrar todas as cooperativas com atuação na região.

O lançamento também é uma grande oportunidade para as empresas que ainda não fizeram sua

reserva de estande. A área comercial, junto com toda a comissão organizadora e a corte da Expovale, formada pela rainha Anna Júlia Ferreira, Janaine Jennifer Stohr Ehrenbrink e Larissa Micaela Gräbin, estarão à espera do público.

Durante a cerimônia os convidados também serão envolvidos com o tema da Expovale, que nesta edição é Múltiplas Conexões, Múltiplas

Vivências, incentivando os negócios da feira multissetorial e o fortalecimento das relações entre as pessoas. A Expovale 2018 ocorre entre os dias 09 e 18 de novembro, no Parque do Imigrante, em Lajeado. O evento tem o patrocínio de Sicredi Vale do Taquari, Fruki Guaraná, Florestal Alimentos, Imec Supermercados, Farmácias São João e Atlas.

## ▶ DIA 16 DE MAIO NO TECNOVATES

### ENCONTRO DISCUTE TEMAS RELACIONADOS À INOVAÇÃO

Buscando qualificar, informar e discutir com empresários assuntos relacionados ao mercado de importação, exportação e ao mercado interno, o Parque Científico e Tecnológico do Vale do Taquari (Tecnovates) recebe o "Encontro em Gestão e Inovação". O evento acontece no dia 16 de maio, das 16h às 21h, e é realizado pelo Programa de Qualificação para Exportação (Peix) e Agência Brasileira de Promoção de Exportações e Investimentos (Apex Brasil).

As atividades acontecem no auditório do Prédio 20 e buscam discutir temas relacionados à inovação, instigando os empresários da região a se aproximarem do tema. Podem participar empresas pré-incubadas, incubadas e residentes da Inovates, empresas parceiras do Tecnovates e empresas em geral que trabalham ou se interessam pela área de comércio exterior (importação e exportação).

As inscrições são gratuitas e devem ser feitas aqui. Mais informações pelo telefone (51) 3714-7000, ramais 5800 ou 5850.

#### Programação

16h às 17h - Apresentação Tecnovates e cases Peix  
17h às 18h30min - Palestra "A disposição pessoal e empresarial ao novo é talento ou recurso? Venha conhecer a diferença e as vantagens de encarar o novo", com Sérgio Flor  
18h30min às 19h30min - Coffee Break  
19h30min às 21h - Palestra "Quando a inovação vira valor para o Mercado?", com Naira Libermann



#### ESTADO DO RIO GRANDE DO SUL PREFEITURA MUNICIPAL DE CARLOS BARBOSA AVISO DE LICITAÇÕES

O MUNICÍPIO DE CARLOS BARBOSA torna público que realizará as seguintes licitações: Pregão Presencial nº 054/2018, às 9 horas do dia 21 de maio de 2018, objetivando a contratação de empresa para prestação de serviços de manutenção de climatizadores, instalação de película e aquisição de móveis para nova sede do CEMAPS; Pregão Presencial nº 055/2018, às 14 horas do dia 21 de maio de 2018, objetivando a contratação de empresa para prestação de serviço de recapagem de pneus; Pregão Presencial nº 056/2018, às 9 horas do dia 22 de maio de 2018, objetivando a aquisição de equipamentos, aparelhos e materias para o Centro Municipal de Saúde e para a UBS Arcoverde. Maiores informações na Prefeitura Municipal, na Rua Assis Brasil, nº 11, (54) 3461.8833. Edital disponível no site [www.carlos-barbosa.rs.gov.br](http://www.carlos-barbosa.rs.gov.br)

**Carlos Barbosa, 08 de maio de 2018**  
**EVANDRO ZIBETTI**  
**Prefeito Municipal**



### DATA VENIA

Elton Haefliger  
[eltonhaefliger@viavale.com.br](mailto:eltonhaefliger@viavale.com.br)

**Empregada gestante não pode ser demitida**  
Empregada gestante, desde a confirmação da gravidez até 05 (cinco) meses após o parto não pode ser demitida de forma arbitrária ou sem justa causa. A garantia está incerta no artigo 10, inciso II, letra "b"

#### Justa causa afasta direito à estabilidade da empregada gestante

Uma falta tão grave que autorize a dispensa por justa causa faz desaparecer a garantia provisória no emprego para

gestantes. O TRT de Goiás destacou que a empresa observou o princípio da graduação das penas, tendo adotado medidas punitivas em escala crescente, com aplicação de advertências e suspensões por faltas reiteradas e injustificadas ao trabalho. No total, foram 25 faltas injustificadas ao longo do contrato de trabalho, além de inúmeros atrasos injustificados conforme cartões de ponto.

#### Trabalhador demitido por justa causa não tem direito a 13º proporcional

Demissão por justa causa devido a abandono de emprego faz com que empresa não tenha que pagar 13º salário proporcional. Esse é o entendimento da 8ª Turma do Tribunal Superior do Trabalho em um caso envolvendo uma fabricante de cigarros. De acordo com os ministros, o 13º proporcional, previsto no artigo 3º da Lei 4.090/1962, só é devido nas rescisões sem justa causa do empregado.

#### Ameaça é crime

Ameaçar alguém, por palavra, escrito ou gesto, ou qualquer outro meio simbólico de causar-lhe mal injusto e grave. A pena é de detenção de um a seis meses. Qualquer pessoa ameaçada deverá comparecer a uma Delegacia de Polícia, onde lhe será perguntado se pretende representar contra o ofensor.

#### Condenado banco que negativou no SERASA indevidamente

O Banco Citibank S/A foi condenado a pagar indenização a uma pessoa que reside na Comarca de Teutônia/RS, porque negativou o nome indevidamente no SERASA e não fez a devida comunicação desse ato. O banco abriu conta corrente com base em documentos falsos, concedeu talão de cheques ao estelionatário e, ante a emissão de cheques sem fundos, acabou inscrevendo o nome no SERASA sem comunicar a negativação. A indenização foi fixada em R\$ 9.740,00.

# Município investirá mais de R\$ 800 mil em asfaltamentos em Linha Berlim

*Servidores da Secretaria de Obras, Viação e Interior trabalham, neste momento, na estruturação da base do trecho da Estrada Geral da localidade*

**T**endo em vista oferecer condições adequadas para o escoamento da produção primária, Westfália investe com frequência na manutenção e conservação das estradas, tanto na cidade quanto no interior. Neste ano, a comunidade de Linha Berlim será beneficiada com duas novas pavimentações asfálticas, totalizando, juntas, quase 1,5 quilômetro de extensão.

Para diminuir os custos com as obras, equipes da Secretaria de Obras, Viação e Interior atuam na estruturação da base dos trechos para posterior pavimentação asfáltica. Enquanto que na Picada Horst a obra de sustentação já está concluída, na Estrada Geral de Linha Berlim, localizada nas proximidades do Esporte Clube Juventude, servidores ainda trabalham

na base. As duas obras atendem um antigo anseio da comunidade e serão executadas com recursos próprios da municipalidade, totalizando um investimento superior a R\$ 800 mil.

Na tarde desta quarta-feira, dia 02 de maio, o prefeito de Westfália, Otávio Landmeier, e a vice-prefeita, Evanete Inez Horst Grave, acompanhados do secretário de Obras, Viação e Interior, Paulo Bagatini, vistoriaram o andamento das obras. “A base está em perfeitas condições para receber a camada asfáltica. Nossas equipes, coordenadas pelo secretário Paulo, estão de parabéns pelo trabalho desenvolvido”, parabenizaram.

As autoridades westfalianas também reforçam a importância dos investimentos para o escoamento da produção. “Todas nossas comunidades possuem produção primária

forte. Ofertar boa estrutura viária para o escoamento desta produção é nossa obrigação”, enalteceram, lembrando que todas as estradas do interior, asfaltadas ou não, encontram-se em boas condições de trafegabilidade.

## Custos das obras

Em Picada Horst, a Construtora Giovanela Ltda., vencedora da licitação, executará a pavimentação asfáltica de 765 metros de extensão. O valor total da obra será de R\$ 515.919,40. Na Estrada Geral de Linha Berlim, a obra de asfaltamento de 666 metros de extensão será realizada pela empresa Simonaggio e Cia Ltda. O valor licitado é de R\$ 370.953,33.

PALOMA DRIEMEYER VALANDRO / DIVULGAÇÃO



*Bom tempo permite que obras sigam em ritmo acelerado*

CONTEÚDO DIGITAL



Veja mais fotos das obras



## “TERRA DOS PAPAGAIOS”

Alex Ruschel

alexruschel@tre-rs.jus.br  
Correspondente internacional  
Terrapapagaiense

“A vaidade, definitivamente, é meu pecado favorito.”  
John Milton, advogado.

Aqui na Terra dos Papagaios é natural transformar palco de crises e tragédias em comício. Aproveita-se que o prédio caiu e vamos lá descer lenha nos responsáveis. A pergunta que fica é porquê não fizeram o comício antes? Quando ainda existia tempo para restaurar o prédio.

É mais ou menos como ver uma pequena gota de água no chão de casa. Inofensiva, alguns dirão. Insignificante

## VAIDADE NA TERRA DOS PAPAGAIOS

outros diriam. Vai se resolver sozinho, ao evaporar, dirá um outro. Mas no dia seguinte, a gota não é mais gota, mas poça. E alguém, menos sortudo, escorregará na poça. Talvez até passe um pano e enxugue o excesso. No terceiro dia, a poça domina a sala e com ela vem a infiltração, a podridão da madeira, o mofo. E alguém, desavisado, pisa na madeira podre e cai. Talvez fosse um idoso e a queda fatal. Mas ninguém quer recolher o corpo de alguém idoso, ainda mais num lugar cheio de esporos de mofo, não é mesmo? E vai-se vivendo. Segue o baile. De quando em quando alguém sofre uma queda por ali, e para evitar maiores problemas a gente coloca algumas placas avisando sobre o mofo e o risco de desabamento. Mas o ser humano é um bichinho cabeça dura, e alguns insistem em aparecer por lá. Uma parte desses até tenta chamar atenção para o problema, mas seus gritos morrem em ouvidos moucos. Até que um dia a casa cai.

Agora sim. Aparece gente de todo tipo, todos tentando angariar dividendos políticos em cima da crise. Até mesmo alguns que diziam não ser necessário tomar alguma atitude, que o problema se resolveria sozinho. E apostem, tem gente que também era responsável pela poça e que agora se dirá surpreso com a existência do idoso morto, do mofo e a queda da casa.

Tudo por causa da vaidade. O vaidoso adora holofotes e acredita piamente estar acima dos outros. E quando isso acontece ele pensa que pode se apropriar daquilo que não é seu. Ele pode se apropriar de recursos públicos. Ele pode se apropriar da justiça. Ele pode tomar para si a saúde e o bem-estar dos demais. Ele acredita que não deve satisfação a ninguém, nem aos que votaram nele, tampouco àqueles que representa. O vaidoso negligencia que muitos lembrarão a falta de coerência. A disparidade entre discurso e atos. E que em algum momento, terá de prestar contas.

# Empreendimentos rurais recebem Licença de Operação

*Investimentos de produtores de leite e aves incrementam atividades do setor primário de Estrela*

A Secretaria Municipal de Meio Ambiente e Saneamento Básico de Estrela emitiu Licenças de Operação (LO) para dois empreendimentos rurais, que vão incrementar a produção de leite e aves no município. Uma delas foi recebida pelos produtores Hilário José Fell e Tair Inácio Fell, de Novo Paraíso. O documento foi entregue na sexta-feira (04/05) pelo secretário Hilário Eidelwein, que visitou a propriedade acompanhado do engenheiro agrícola da Secretaria do Meio Ambiente, Arly Volken.

O empreendimento se destina à criação de bovinos confinados, numa estrutura de 3.700 metros quadrados que atualmente abriga 325 animais. Depois da ampliação e modernização, que levou quatro meses para ser concluída, ao custo de R\$ 500 mil, terá capacidade para acomodar 350 animais. Isso significa um aumento significativo na produção de leite, que deverá passar dos atuais 3.500 litros/dia, para 5.800 litros/dia.

Hilário Fell, que ao longo de 43 anos de trabalho se transformou no maior produtor de leite do município, atribui o sucesso aos constantes investimentos na modernização. “A gente foi olhando em outros lugares e trazendo para cá tudo que via de bom. A ideia sempre foi gastar menos com mão de obra e mais com a produção”, explicou.

Também na sexta-feira, Romaldo Schneider recebeu Licença de Operação para



*Hilário Fell e familiares recebem a licença, entregue pelo secretário Hilário Eidelwein*

o aviário que está construindo em sua propriedade, para a produção de aves de corte. O empreendimento, com 2.970 metros quadrados, terá capacidade para 66.500 aves. A família de Schneider, que possui outras cinco unidades, produz hoje

105 mil aves por lote. Quando as novas instalações - no sistema dark house - estiverem em condições de iniciar a operação, passará para 171,5 mil aves. Considerando uma média de 8 lotes por ano, serão mais 532 mil ao ano.

O secretário Hilário Eidelwein, destacou a importância da produção de leite para a economia do município e disse que, apesar das dificuldades do setor, o produtor rural não pode desanimar. “Investi-

mentos como o de Hilário Fell são necessários. Quem se prepara no momento difícil solidifica seu negócio para o momento favorável”, alertou. Segundo ele, a Secretaria do Meio Ambiente tem atuado no sentido de atender com eficiência os empreendedores para não atrasar o início das atividades. “Temos dado prioridade aos novos empreendimentos para que, no menor prazo possível, possam começar a produzir”, ressalta.

## COLINAS ▶ 14 DE MAIO

### DIA DA LUTA ANTIMANICOMIAL SERÁ COMEMORADO COM MATEADA

A Secretaria Municipal de Saúde de Colinas, em conjunto com a Equipe de Saúde Mental, convida toda a comunidade para fazer parte de um momento histórico no Brasil. Dia 18 de maio o país comemora o Dia Nacional da Luta Antimanicomial. Para celebrar a data, Colinas realiza a Mateada Louca, na Praça dos Pássaros. O evento ocorre no dia 14, próxima segunda-feira, a partir das 14h, e terá roda de chimarrão, música e bate papo.

O Dia Nacional da Luta Antimanicomial foi instituído após profissionais da saúde mental, cansados do tratamento desumano e cruel dado a usuários do sistema de saúde mental, organizarem o primeiro manifesto público a favor da extinção dos manicômios durante o II Congresso Nacional de Trabalhadores da Saúde Mental realizado em 1987, na cidade de Bauru, São Paulo. Naquela manifestação, nasceu o Movimento Antimanicomial.



*Romaldo (com a licença em mãos), ao lado da esposa Rosângela e da filha Josiane*

# notícias

IMIGRANTE ▶ COMEMORAÇÃO PELOS 30 ANOS

## Expofesta inicia na sexta-feira



**I**migrante está em festa, comemorando seus 30 anos. A programação inicia nesta quarta, dia 9 de maio, data oficial do aniversário de emancipação. À noite, às 19 horas, será realizada uma sessão solene alusiva aos 30 anos no Centro Comunitário Evangélico. Na quinta, também acontecerão atividades internas envolvendo a comunidade local.

A 3ª Expofesta Imigrante - Feira comercial, industrial e de serviços inicia na sexta, com abertura dos portões às 9h30min e encerramento da visitação às 22 horas. Serão mais de 80 expositores entre o comércio, indústria, serviços, agroindústria, artesanato, praça de alimentação e mostra de animais, além de muitas outras atrações como: Cinema 6D, parque infantil, apresentações de talentos locais, água quente e erva-mate.

Uma das novidades desta edição da Expofesta é a mostra de pecuária, com exposição de diversos animais, organizada pela Secretaria de Agricultura, Meio Ambiente e Desenvolvimento Econômico, em parceria com a Cooperativa Languiru.

Na praça de alimentação haverá lanches diversos, e em especial, um restaurante que servirá comidas típicas italianas. Durante toda a feira será vendido Chopp da Salva.

Na sexta-feira, 18h30min, acontece o Cerimonial de Abertura Oficial com a participação do Coral Municipal de Imigrante, Orquestra Jovem e Orquestra Municipal, com a presença de autoridades e comunidade. Também inicia a programação de espetáculos e shows: 20h - Apresentação Cia das Artes Caripaiguarrás e após Show Grupo local - O Bando e as 22h show gauchesco com Tchê Barbaridade.

No sábado a programação de espetáculos será recheada com Danças Italianas e Alemãs na arena de shows. O tradicional Desfile Temático - 30 anos de

Imigrante acontece as 14h na Av. Dr. Ito João Snel. A noite é especial com o show NACIONAL do Fenômeno do Brasil: Thiago Brava, com abertura dos portões as 21h. Show com Banda Alpha, 21h30min e as 23h30min início do show Nacional com Thiago Brava, após DJ's da Encanto FM. Pontos de venda na fan page da Expofesta Imigrante.

Os ingressos para este show nacional Thiago Brava podem ser adquiridos nas Lojas Benoit de Arroio do Meio, Bom Retiro do Sul, Cruzeiro do Sul, Encantado, Estrela, Garibaldi, Imigrante, Americano - Lajeado, Lojão Centro - Lajeado, Muçum, Paverama, Roca Sales, Santa Clara do Sul, Languiru - Teutônia, Canabarro - Teutônia, e no Supermercado Hermann de Colinas.

No último dia da Expofesta de Imigrante as atrações na arena de shows iniciam as 10h30min com Orquestra Jovem, 11h30min Grupo de Danças Alemãs Sonnenlicht. A tarde será das crianças com o FESTIVAL INFANTIL: Show com Frozen, Patrulha Canina, Miraculous e muito mais; 15h - show A Banda Barbarella e 17h30min com Thomas Machado - que foi a revelação do Rio Grande do Sul no The Voice Kids - & Os Irmãos Machado. O encerramento da Expofesta será com chave de ouro, com Banda Papas da Língua, as 20h.

A 3ª Expofesta de Imigrante ocorre de 9 a 13 de maio, na Praça e Ginásio Municipal e será realizada pela Associação Cultural de Imigrante, e conta com o patrocínio máster do Município de Imigrante, patrocínio do Sicredi, Salva Craft Beer e Languiru; Assessoria e Organização da Plena Eventos e TBT Produções. A Parte Cultural conta com o financiamento do Sistema Pró-Cultura/RS LIC, da Secretaria de Cultura, Turismo, Esporte e Lazer, do Governo do Estado do Rio Grande do Sul. Mais informações podem ser obtidas na fanpage do evento [www.facebook.com/expofesta](http://www.facebook.com/expofesta)

### SERVIÇOS

Onde: Complexo da Expofesta de Imigrante - Praça e Ginásio Municipal, Rua Guilherme Ernesto Lagemann, nº 556.

Horário de visitação: das 9h30min às 22h, e no domingo com encerramento da visitação da feira 18h.

Ingressos: Na sexta-feira e no sábado, o valor da entrada da feira será de R\$ 5,00. Já no domingo será de R\$10,00 dando acesso a todos os shows do dia.

### ▶ ENVOLVIMENTO COMUNITÁRIO

## DESFILE TEMÁTICO HOMENAGEARÁ OS 30 ANOS

Para comemorar o aniversário de 30 anos de emancipação política, uma das homenagens que será feita ao município é o desfile temático, que ocorrerá no sábado, dia 12 de maio, com início às 14 horas.

O desfile irá iniciar nas proximidades do Piquete Bate Casco, seguindo pela avenida Dr. Ito João Snel, sendo finalizado na rua Augusto Gärtner, nas proximidades da Escola Estadual de Ensino Médio 25 de Maio.

A proposta é representar a história de Imigrante, resgatando a cultura, economia e outros destaques do município, por meio de diversas alas caracterizadas. Participarão do desfile desde crianças até idosos, todas as soberanas que compuseram as

cortes de Imigrante, alunos, entre outras pessoas da comunidade.

Também haverá a participação dos municípios mãe, Estrela e Garibaldi, bem como de Westfália, que se emancipou com uma parte de Imigrante.

O desfile integra a programação da 3ª Expofesta Imigrante, que é uma realização da Associação Cultural de Imigrante, e conta com o patrocínio máster do Município de Imigrante; patrocínio do Sicredi, Salva Craft Beer e Languiru; Assessoria e Organização da Plena Eventos e TBT Produções. A Parte Cultural conta com o financiamento do Sistema Pró-Cultura/RS LIC, da Secretaria de Cultura, Turismo, Esporte e Lazer, do Governo do Estado do Rio Grande do Sul.



LUÍSE TOMBINI / DIVULGAÇÃO



## TEUTÔNIA &gt; PROGRAMAÇÃO CULTURAL

# Coral Aliança da Wink realiza encontro

**A** Associação de Cantores Aliança, de Linha Wink Baixo, realizou no sábado, dia 05 de maio, no Centro Comunitário de Linha Wink, seu tradicional

encontro de coros. O grupo recebeu vários corais de diferentes municípios. Cada grupo apresentou duas canções. Além da programação cultural, teve jantar e baile de confraternização.

DIVULGAÇÃO



## &gt; CAPITAL NACIONAL DO CANTO CORAL

## CORAL DE LINHA CLARA REALIZA EVENTO ALUSIVO AOS 128 ANOS

DIVULGAÇÃO



No próximo sábado, dia 12 de maio, acontece o tradicional Encontro de Corais promovido pelo Coro Misto de Linha Clara, fundado em 10 de maio de 1890. O 128º aniversário será comemorado com a programação que inicia às 19 horas, com a recepção dos coros visitantes. Após a execução do Hino Nacional e o resgate da história do coral, iniciam as apresentações culturais.

Estão confirmadas as presenças dos corais de Linha Catarina, Pontes Filho, Linha Paissandu, Coral Tirol, Aliança de Linha Wink, Santa Cecília de Linha Lenz, Coral Lira do Bairro Teutônia, Coral Misto de Boa Vista, Coral Misto e de Homens de Linha São João, além dos corais municipais de Maratá e Pareci Novo.

Após estas apresentações, será servida a janta a todos os presentes e na sequência, baile com animação do Conjunto Essência Musical.

O regente do Coro Misto de Linha Clara, Ariberto Magdanz, e a presidente Viviane Wiebusch, em nome dos integrantes do coral, convidam os associados da entidade, bem como todos os moradores da comunidade de Linha Clara e demais simpatizantes do canto coral para esta programação.

## Município comemora amanhã seus 30 anos de história



JORGE LUIS SARTORI / DIVULGAÇÃO

Uma das fotos vencedoras do concurso fotográfico de 2017 retrata o trabalho para o crescimento de Imigrante

**A Terra dos Imigrantes  
está de aniversário.**

Entre cascatas e vales, entre belezas naturais e construções de encantar os olhos, Imigrante cresceu e prospera como fruto do trabalho dedicado de seus moradores, os verdadeiros empreendedores e mestros dessa encantadora história.

Os trinta anos de vida nos orgulham e nos inspiram a buscar mais sorrisos, e a viver cada dia com mais fé, trabalho e alegria.

**Parabéns a todos imigrantenses. Que o amanhã seja ainda maior!**



A Terra dos Imigrantes  
Imigrante - RS



MUNICÍPIO DE  
IMIGRANTE



GOVERNO DE  
Imigrante

# Quatro prefeitos em 30 anos de emancipação

Nesses 30 anos de emancipação, Imigrante já foi governado por quatro diferentes prefeitos. Paulo Gilberto Altmann foi quem mais vezes esteve à frente do Executivo do município, totalizando três mandatos ou 12 anos. O primeiro prefeito no mandato de 1989 até 1992 foi Carlos Hassmann. Seu vice era Celso Rufatto. A dupla foi eleita com 2.003 votos. Elimar Rex governou Imigrante em dois mandatos não consecutivos. Celso Kaplan, atual prefeito, está no seu segundo mandato.

1989 até 1992: Carlos Hassmann (PMDB) - Eleito com 2.003 votos;

1993 até 1996: Elimar Rex (PBDB) - Eleito com 2.023 votos;

1997 até 2000: Paulo Gilberto Altmann (PP) - Eleito com 1.649 votos;

2001 até 2004: Elimar Rex (PBDB) - Eleito com 1.468 votos;

2005 até 2008: Paulo Gilberto Altmann (PP) - Eleito com 1.145 votos;

2009 até 2012: Paulo Gilberto Altmann (PP) - Reeleito com 1.581 votos;

2013 até 2016: Celso Kaplan (PP) - Eleito com 1.195 votos;

2017 até 2020: Celso Kaplan (PP) - Reeleito com 1.336 votos;

## ► PREFEITO DURANTE 3 MANDATOS

## Avaliação de quem comandou o Município durante 12 anos



Paulo Gilberto Altmann

LUCIANA BRUNE / ARQUIVO FP

Um dos ex-prefeitos de Imigrante, Paulo Gilberto Altmann (PP) foi quem mais vezes governou o município. Ele esteve à frente da administração municipal nos anos de 1997 até 2000 e de 2005 até 2012, sendo reeleito em 2008. Por toda experiência, Altmann avalia o crescimento de Imigrante de forma homogênea e vertical durante 30 anos. “Constante fruto de um trabalho que começou no passado, quando os gestores, não somente políticos, mas também empresários, tiveram preocupação e participação no desenvolvimento da cidade”, resume.

Altmann diz que um dos pontos fortes de Imigrante é ter todas as pessoas trabalhando com o mesmo objetivo que é o crescimento do município. “Geração de empregos e evoluções na área de saúde e educação”, pondera. Em nível regional, o ex-prefeito vê Imigrante com um potencial enorme, tanto na economia como também em outras áreas. “Imigrante já chegou a ser a oitava economia do Vale, pois aqui existe uma preocupação muito grande em relação a incentivar as indústrias, o comércio e os serviços, todos de forma igual. Isso também ajuda a produção primária fazendo com que a economia se diversifique. Na educação, cultura e saúde, sempre se olhou com muita atenção os recursos aplicados, nunca considerando um gasto e sim investimentos”, afirma.

Em questões de infraestrutura, Altmann acredita que Imigrante ainda pode melhorar, mas ressalta que isso não depende apenas do município. “Existe uma carência muito grande ainda em termos de comunicação e internet. Também não temos confiabilidade quando se fala em energia elétrica. Além de alguns outros problemas mais pontuais que precisariam ser vistos, mas são secundários e não são apenas de responsabilidade municipal, como por exemplo, a segurança pública”, avalia.

Falando em indústrias, Altmann vê uma grande diversificação em Imigrante. “Não ficam atrás apenas de um segmento, assim como a agricultura, estão sempre inovando e oferecendo apoio a aos produtores rurais e todas as demais áreas”, entende o ex-prefeito.

Ele acredita que se os gestores do município se preocuparem com oferta de emprego e aumento de renda, administrando a Prefeitura de uma forma coletiva, com participação da comunidade, Imigrante terá boas perspectivas para o futuro. “O povo é trabalhador e ordeiro. Com suas etnias levam do berço a cultura do trabalho e isso sempre será um diferencial. Tive o prazer de ser prefeito por 12 anos, quase a metade desta história”, destaca.

## ► AVALIAÇÃO

## “Se manteve um perfil durante os 30 anos”

O ex-prefeito Elimar Rex (PMDB) governou Imigrante durante oito anos (1993-1996 e 2001-2004). Desde aquela época, até os dias atuais, Rex avalia a história do município não em crescimento, mas sim em manter o que foi construído. O ex-prefeito entende que se manteve um perfil durante os 30 anos, principalmente na questão de priorizar as áreas de educação e saúde. Ele remete essa tradição ao povo que sempre procurou desenvolver Imigrante de forma espontânea e participativa.

Atualmente morando em Ilópolis, Rex ainda possui ligações com Imigrante, sua terra natal. Ele ressalta que visualmente não vê muitas mudanças no município, mas exalta os serviços prestados. “Temos uma população que

está satisfeita com a educação e a saúde, que são dois pilares do município”, relata.

Muito se fala em turismo no município, mas Rex vê essa área ainda muito distante, onde se tenha que trabalhar muito para ser referência em turismo. “Paixão de Cristo e Expofesta são eventos que não trazem benefícios diretos economicamente, são mais como uma vaidade pessoal”, avalia o ex-prefeito.

Por ser a Terra dos Imigrantes, Rex acredita que a festa ideal para o município seria unir as tradições italianas e alemãs para então atrair as pessoas com aquilo que Imigrante tem de diferente. “Temos duas culturas muito fortes desde que unimos Daltro Filho e Arroio da Seca para a criação do



Elimar Rex

GABRIELA HAUTRIVE

## ▶ PODER EXECUTIVO

# “Crescimento de maneira sólida e responsável”

O atual prefeito de Imigrante, Celso Kaplan, vê o município nos últimos 30 anos em um crescimento de maneira sólida e responsável. Ele entende que hoje, além de um serviço de qualidade oferecido para a população, como por exemplo, na saúde, educação e serviços, Imigrante possui uma economia diversificada, proveniente das

indústrias, comércio, e serviços, tendo destaque para a metalurgia, produtos de limpeza, cutelaria, produção de velas, produtos de higiene pessoal, confecções, móveis, calçados e agroindústrias.

O prefeito relata que toda essa amostragem econômica demonstra um crescimento fantástico e aponta para um equilíbrio entre as demandas sociais e o desenvolvimento centrado no trabalho de qualidade. Na avaliação de Kaplan, Imigrante se destaca na Educação por ser referência em alfabetização. “Temos plena inclusão, temos todas as crianças em período escolar, sendo que oferecemos turno integral para todo o Ensino Fundamental, além de investirmos em projetos de pesquisa e formação continuada dos nossos professores”, ressalta.

Na Saúde, o prefeito ressalta que o município é referência no atendimento às mais diversas especialidades, mantendo serviços próprios e convênios. “Além disso, temos uma grande rede integrada de serviços ligados à área”, completa. Na segurança, a administração municipal investe em parceria com a Brigada Militar, em logística e manutenção capaz de oferecer condições de trabalho aos policiais que atuam no município.

Conforme Kaplan, Imigrante representa para o Vale do Taquari uma economia conectada com os avanços tecnológicos que solidificam o potencial econômico da região, além

da qualificação de uma mão-de-obra capaz de oferecer recursos humanos para o Vale como um todo. “Representa também uma economia turística agregada a outros pontos turísticos do Vale, gerando trabalho e renda para muitas pessoas”, pondera.

### Paixão de Cristo e Expofesta

Tratando-se de turismo, Imigrante atrai milhares de visitantes todos os anos nas encenações da Paixão de Cristo e também com a Expofesta que pela terceira vez vai comemorar o aniversário do município. A Paixão de Cristo está indo para sua 14ª edição e conta com mais de 100 atores amadores, todos provenientes da própria comunidade, de todas as idades. “Este aspecto brilhanta ainda mais o espetáculo pela dedicação e crescente aumento do elenco a cada ano que constroem a encenação de forma participativa”, destaca Kaplan. Por conta de seu sucesso histórico de encenações o evento conta com reconhecimento especialmente regional e estadual, recebendo visitantes de diversas localidades do estado do Rio Grande do Sul e, inclusive, de outros estados.

Para Kaplan, esse reconhecimento faz com que o município respire teatro e invista mais e mais em oficinas para todos os envolvidos. Outra questão importante, destacada pelo prefeito, é que desde 2014, a Paixão de Cristo de Imigrante passou a compor o ca-

lendário oficial de eventos do Estado, através da PL 58/2013 e conta anualmente com um público de aproximadamente 15 mil pessoas, considerando as apresentações de ambas as noites, que é ofertado gratuitamente ao público.

Já em relação a Expofesta, Imigrante está indo para a 3ª edição da feira Comercial, Industrial e de Serviços, que tem como objetivo promover, além dos produtos de seus expositores, o turismo, a cultura local e regional, o lazer e o entretenimento para todos os públicos. Nessa Feira, em especial, será comemorando os 30 anos de emancipação do município com atividades especiais e temáticas que vão contar um pouco da história de Imigrante. “Hoje em dia falar de Imigrante é falar de todos os eventos que construímos ao longo desses anos com dedicação e competência”, resume Kaplan.

Para o futuro próximo, o prefeito pensa em Imigrante como sendo um município que quer muito mais educação, trabalho, renda, saúde e prosperidade. “Penso em Imigrante como sendo ainda mais referência para o nosso Brasil, mostrando que é possível fazer mais e melhor, e, que o nosso futuro se constrói agora. Por fim, deixo uma mensagem: ‘Nós podemos escolher o que plantar, mas só iremos colher aquilo que plantarmos’. Então que continuemos plantando aquilo que queremos colher no futuro”, finaliza.



Prefeito de Imigrante, Celso Kaplan

LUCIANA BRUNE / ARQUIVO FP

## Parabéns, Imigrante!

Pelos 30 anos de conquistas

Praticar a mudança de hábitos não é uma tarefa fácil, mas saber que você não está sozinho é essencial para se manter firme e continuar.

Por isso, nós da Unimed, estamos ao lado da comunidade de Imigrante, incentivando e desejando um futuro repleto de alegria e muita saúde!

### MUDE1HÁBITO

Coloque mais saúde em sua vida através de pequenas mudanças diárias. Acesse [unimedvtrp.com.br/mude1habito](http://unimedvtrp.com.br/mude1habito) e conheça histórias inspiradoras de quem optou por uma rotina mais saudável.

CUIDAR DE VOCÊ. ESSE É O PLANO.



ANS nº 30639-8

# “Melhores que um distrito, mas ainda distantes de um município exemplo”

O primeiro prefeito de Imigrante, eleito em 1989, Carlos Hassmann, acredita que hoje, passado 30 anos desde sua emancipação, o crescimento do município é positivo, mas com ressalvas. “Melhoramos em relação a saúde e assistência social, porém somos muito clientelistas. Somos muito melhores que um distrito, mas ainda distantes de um município exemplo. Crescemos, mas nos falta planejamento”, pondera Hassmann.

O ex-prefeito vê Imigrante como um pequeno município, com a diversidade típica do Vale do Taquari, como qualidade, tranquilidade e segurança de uma pequena comunidade. “Ótimo lugar para a Terceira Idade, ainda podemos explorar mais o potencial turístico e a agroindústria familiar, as quais juntas podem nos trazer muitos resultados. Estamos muito próximos de centros importantes do Rio Grande do Sul, exemplo como Porto Alegre e região metropolitana, bem como Caxias do Sul, e isso nós deveríamos aproveitar”, pondera.

Para trazer mais melhorias, Hassmann entende que é preciso diminuir os gastos com pessoal e voltar a ter capacidade de investimentos com recursos próprios. “Investir em saneamento básico para preservação de nossos recursos naturais. Implantar um planejamento estratégico de crescimento para o futuro e executar envolvendo o funcionalismo e comunidade”, sugere. Para o futuro, ele infor-

ma que gostaria de estar com pensamento errado, mas afirma que será preciso mudar algumas coisas, ou então as dificuldades serão muito maiores.

Essas dificuldades Hassmann relata que passa por ações trabalhistas, vícios do funcionalismo, clientelismos, gastos mal planejados, entre outras coisas. “Tudo isso pode nos levar a falta de recursos, nos deixando sem capacidade de investimento, o que seria muito ruim para todos. Precisamos de planejamento e união para não incorrer nos erros do passado e plantar uma semente para um futuro mais promissor para todos”, pondera.



Primeiro prefeito de Imigrante, Carlos Hassmann

ARQUIVO FP

# Município comemora amanhã seus 30 anos de história

*Em 10 de abril de 1988 foi realizado o plebiscito de emancipação. Foram 1.808 votos a favor e 405 votos contra*

TEXTOS DO ESPECIAL: GABRIELA HAUTRIVE

**I**migrante traz no próprio nome parte de sua história. O nome é em alusão aos imigrantes alemães e italianos, uma homenagem àqueles que construíram o município. Em Daltro Filho, a ocupação foi basicamente italiana. Em Arroio da Seca, predominância alemã. Assim, a identidade de Imigrante foi sendo construída e será consolidada nesta semana com o título de “A Terra dos Imigrantes”, concedido pela Assembleia Legislativa do Estado.

Daltro Filho recebeu imigrantes italianos vindos da área onde hoje se localiza a cidade de Garibaldi. A região, antes de ser emancipada, era o distrito de Azevedo Cas-

tro, pertencente a Garibaldi. Arroio da Seca recebeu os imigrantes alemães que subiam o Rio Taquari e entravam na localidade, também por imigrantes vindos de Teutônia. Tornou-se distrito de Estrela em 1955.

A oportunidade de se tornar um município surgiu em 1987, quando abriu a possibilidade de criação de novos municípios no Rio Grande do Sul. Os moradores dos então distritos de Daltro Filho e Arroio da Seca uniram forças para ir em busca da emancipação. Em 8 de outubro de 1987 formaram a Comissão Emancipacionista, que foi presidida por Carlos Hassmann. Uma das principais motivações apontadas era a distância dos distri-

tos para com os municípios-mãe. Arroio da Seca estava a 28 km de Estrela, enquanto Daltro Filho ficava a 30 km de Garibaldi.

Em 10 de abril de 1988 foi realizado o plebiscito de emancipação. Foram 1.808 votos a favor da emancipação e 405 votos contra. Em 9 de maio de 1988 foi sancionada a lei nº 8.605, que criava o Município de Imigrante. A segunda etapa foi criar uma estrutura para o município e para criar partidos políticos. Mas não se pensava em nenhuma bandeira. O partido escolhido foi o MDB. Na época, o movimento deu apoio à candidatura única, sendo eleito Carlos Hassmann como primeiro prefeito.

Hoje, Imigrante tem uma população de 3.133 habitantes, em uma área de 74km². Até o ano de 2000 possuía a área de Linha Berlim, que passou a fazer parte de Westfália, que se emancipou em 1996 e se instalou em 2001. A economia local gira principalmente em torno das indústrias, comércio, e serviços, tendo destaque para a metalurgia, produtos de limpeza, cutelaria, laticínios, confecções, móveis, calçados e agroindústrias. O setor primário se destaca pela produção de leite, frangos e suínos. As lavouras de milho são destinadas principalmente para silagem, para o rebanho das propriedades.

FOTOS: DIVULGAÇÃO FACEBOOK IMIGRANTE NOSTALGIA



Arroio da Seca: Mano Birkheuer



Daltro Filho: Arquivo EEEM Santo Antônio

## ► PODER LEGISLATIVO

### “Povo trabalhador que luta por seus objetivos”

Eleito com 146 votos, Fabiano Acadroli foi o 3º vereador mais votado em Imigrante na eleição de 2016. Hoje, como presidente da Casa Legislativa, ele avalia o crescimento do município durante esses 30 anos com o trabalho, esforço e dedicação de toda população. “Temos um povo trabalhador, que luta por seus objetivos. Hoje temos empresas muito fortes, que empregam muitas pessoas, temos um setor agropecuário, comércio e serviços que cada vez se desenvolvem mais. Tudo isso contribuiu para que a cidade melhorasse em todos os quesitos”, avalia Acadroli.

Esse crescimento com mérito de um povo que trabalha, o vereador entende que reflete na economia do município e mostra o que Imigrante representa para região. “Pelos índi-

ces do IDESE, Imigrante possui o primeiro lugar no Vale do Taquari. Assim também, se destaca no PIB per capita, índices voltados para a educação, entre outros”, relata.

O vereador ressalta que viver em Imigrante é sinônimo de viver em uma cidade calma e muito tranquila, repleta de belezas, “Nossas empresas e comércio são fortes e movimentam a economia em diversas frentes. A agricultura tem fortes produtores, que também são de muita importância no desenvolvimento. Temos belos pontos turísticos, como o cactário e o Convento São Boaventura, e grandes e consolidados eventos, como a Paixão de Cristo, que encantam as pessoas que nos visitam”, pondera.

Apesar de todos os pontos positivos, Acadroli acredita que há sempre o que me-

lhorar. “Se comparado a outros lugares, temos saúde, educação, incentivo em diversas áreas como a cultura, entre muitas outras questões positivas. Infelizmente, pensávamos que a violência estava distante, mas pelo cenário atual, temos que pensar em formas e ações para reforçar a segurança, de forma que Imigrante sempre possa ser conhecido por ser um bom lugar para se viver, tranquilo e ‘longe’ dessa violência que está saindo dos grandes centro e chegando ao interior”, avalia.

Para o futuro, o presidente do Legislativo vê um município cada vez mais forte economicamente. “Nossas empresas mais fortes e novos investimentos em todas as áreas, se destacando vez mais destacado em termos de cultura e educação”, pontua.



Presidente da Câmara de Vereadores, Fabiano Acadroli

DIVULGAÇÃO

## ESTRELA &gt; FEIRA DO LIVRO

# Escritor Jonas Ribeiro vem a Estrela para oficina com educadores



Jonas Ribeiro, autor de centenas de obras, vira a Estrela nesta terça-feira

*Autor de mais de cem livros, Ribeiro será o segundo escritor presente da 8ª Feira do Livro de Estrela a vir antes ao município para a realização de oficina*

A Secretaria Municipal de Educação de Estrela (Smed) dará prosseguimento, nesta terça-feira (08), à programação introdutória à 8ª Feira do Livro do município, que ocorrerá de 02 a 06 de outubro e cujo lançamento oficial será dia 10 de agosto. No auditório da La Salle, das 18h às 20h, o reconhecido escritor Jonas Ribeiro, autor de mais de uma centena de livros, realizará a segunda oficina de formação da feira: “Literatura e Encantamento”.

O evento será direcionado a professores dos Anos Iniciais, do 1º ao 5º ano, e da Educação Infantil – jardins A e B – da rede municipal, e também representantes das outras redes de ensino. A expectativa é pela presença de até cem educadores. Há duas semanas o escritor Fábio Monteiro abriu a série de oficinas com o trabalho “O tom, o silêncio e o sentido”. Em agosto será a vez de Antônio Schimeneck, outro autor presente da feira, a realizar a formação voltada aos educadores do município.

Jonas Ribeiro (48) é natural de São Paulo. Formado em Língua e Literatura Portuguesas pela PUC-SP, é especializado em literatura infantil e juvenil. Lançou em 2011 seu centésimo livro, e na época atingiu a marca de mais de 600 mil exemplares vendidos. Entre os publicados, destacam-se “Os Bolos Gigantes”, “Abraços Beijados, Beijos Abraçados”, “E algo aconteceu naquele dia”, “Poesias para a Paz” e os que trazem a “Bruxa Cremilda” com personagem central. Além de escritor e contador de histórias, principalmente nas visitas que faz a escolas – são mais de duas mil desde 1987 –, Ribeiro também ministra cursos e palestras para professores, alunos e público interessado em literatura, onde inclusive proclama poesias.

A programação da Feira do Livro está fechada. Para o lançamento, dia 10 de agosto, está praticamente acertada a presença de renomado escritor brasileiro. Mais informações na Smed pelo telefone 3981-1134.

## IMIGRANTE &gt; FESTIVIDADE

## Soberanas fazem convite para Expofesta

Na manhã desta segunda-feira, dia 07, as soberanas de Imigrante, acompanhadas de Kátia Haberkamp, coordenadora social da Expofesta de Imigrante, estiveram no Grupo Popular de Comunicação, fazendo a divulgação da programa-

ção da Feira e convidando a toda comunidade regional através dos microfones da emissora.

Ao vivo, participaram do programa Preferência Sertaneja, com Rose Brune. A rainha Pâmela Kaplan, acompanhada das princesas Rafaela Carminatti e

Vitória Lopes, fez o convite e apresentou algumas atrações da festa, em especial os shows que estão na programação. A comitiva também concedeu entrevista a Luciana Brune, que irá ao ar na manhã desta terça-feira, a partir das 7h15min, no Espaço Aberto.



# Delegado e pneumologista abrem programação do mês sem tabaco em palestra para Liga Jovem

A tarde de sábado (05/05) foi de aprendizado e conscientização para as integrantes da Liga Jovem de Garibaldi sobre a importância de manter-se longe do cigarro e de drogas ilícitas. A atividade, que faz parte do calendário de ações pela passagem do Dia Mundial Sem Tabaco - celebrado anualmente em 31 de maio -, foi promovida pela Liga Feminina de Combate ao Câncer, no auditório da APEME. O encontro contou com as palestras da médica pneumologista Dra. Lilian Pasin Jacobi e do delegado de polícia Clóvis Rodrigues de Souza.

Atuando em Garibaldi desde 2011, a médica pneumologista afirma que o municí-

pio possui um grande número de tabagistas e se assemelha à realidade de outras cidades do Brasil e do mundo. Além de mostrar dados alarmantes, ela também explicou do que é feito o cigarro, os resultados do contato de seus compostos químicos no organismo e a série de doenças e cânceres causados pelo vício. "As pessoas me perguntam se existe receita para parar de fumar e eu digo que existe sim. Querer. Querer e persistir. É possível", concluiu.

Com quase 40 anos de trabalho na polícia, o delegado Clóvis explanou sobre o que viu e viveu ao longo dos anos tendo contato com pessoas alcoolistas e usuárias de drogas ilícitas.

Segundo ele, os malefícios das substâncias proibidas são ainda maiores que os do cigarro. O delegado ressalta que só experimentar pode levar à dependência química e que esses segundos de prazer rapidamente se tornam uma vida inteira de sofrimento. "Nós falamos que a droga tem a linguagem dos três C's: Clínica, Cadeia ou Caixão. É triste, mas estamos criando uma legião de dependentes químicos, pessoas que experimentaram uma única vez e perderam definitivamente o controle das suas vidas. Fique longe", completou.

A presidente da Liga Jovem, Cristina Trombini Cichelero Zappas, agradeceu a presença de todos e reforçou a importância

do encontro. Segundo ela, todo o conhecimento adquirido na ocasião pelas voluntárias será repassado à comunidade em ações de conscientização, para que cada vez mais se tenha uma sociedade mais saudável e livre dos vícios. A presidente da Liga, Lisiane Carlotta Scmazzon, agradeceu os profissionais que dispuseram seu tempo para o evento e também a APEME pela cedência do espaço. "O nosso muito obrigada ao delegado Clóvis e à Dra. Lilian, seguiremos juntos promovendo outros momentos de prevenção. Foi muito importante para as jovens meninas, que serão propagadoras de toda informação adquirida", finalizou.



Integrantes da Liga Jovem com os palestrantes

## ▶ CASTRAMÓVEL

### MAIS DE 40 ANIMAIS SÃO CASTRADOS NO LOTEAMENTO FENACHAMP



JEAN TEIXEIRA / DIVULGAÇÃO

A primeira ação do Castramóvel em Garibaldi, ocorrida no sábado (05/05), contou com grande adesão da comunidade do Loteamento Fenachamp. Foram feitas 42 castrações em cães e gatos machos, em uma parceria da Prefeitura com a Universidade de Caxias do Sul (UCS). "Tivemos uma recepção muito positiva da comunidade", avalia a secretária municipal de Saúde, Simone Agostini de Moraes. A intervenção foi realizada na unidade móvel veterinária da UCS, instalada junto ao salão comunitário, mediante inscrições antecipadas.

Serviço foi realizado pela unidade móvel da UCS

O objetivo da ação é diminuir a população de animais e seu abandono, especialmente em áreas de maior vulnerabilidade social, para moradores que não têm condições financeiras de arcar com o procedimento.

De acordo com a secretária, a ideia é firmar convênio com a UCS para a realização permanente das castrações no município, após aprovação do Legislativo. Ainda como extensão universitária, o Castramóvel estará novamente no município no dia 2 de junho, no Bairro Bela Vista.

# Pilares para um casamento feliz serão abordados amanhã

**A** Administração Municipal de Carlos Barbosa, em parceria com o Instituto Anima Mundi, realiza o último encontro do projeto “Escola Para Pais” de 2018. O encontro, denominado “Os Pilares para um Casamento Feliz” acontece na próxima quarta-feira (09/05), a partir das 19h no ginásio do Bairro Triângulo.

Os assuntos abordados pelo palestrante Keivan Saberin contemplam alguns pontos que auxiliam para um casamento feliz, tais como: aceitação, valorização, apoio, colaboração e espiritualidade. O secretário municipal de Educação, Fabiano Tauffer, destaca que a participação dos casais é de fundamental importância para a construção de um mundo mais justo e feliz.

O projeto em parceria entre a administração municipal e a ONG Instituto Anima Mundi, desenvolveu nos anos de 2016 e 2017 o Projeto Escola para Pais, com os programas “Educar é Ensinar a Viver” e “Caminhos da Maturidade”. Em 2018, o projeto tem como tema “Amor e Unidade na Família”, um curso composto por quatro encontros. Três já foram realizados: “As Características Masculinas e Femininas na Comunicação Conjugal”, “A Manutenção e a Tipologia da Relação Matrimonial” e “Por que um Casamento entra em Crise?”.

## ESCOLA PARA PAIS

**Os Pilares para um Casamento Feliz.**

*Palestrante: Keivan Saberin*

**Dia: 09.05.2018**  
**Horário: 19h às 20h30**  
**Local: Ginásio Eduardo Dobner- Triângulo**



## ▶ ATIVIDADES FÍSICAS

### ACADÊMICOS DA ÁREA DE EDUCAÇÃO FÍSICA PODERÃO AUXILIAR NO DIA DO DESAFIO

*Empresas participantes devem enviar dados à administração municipal*

A Secretaria de Esportes, Lazer e Juventude de Carlos Barbosa realiza, no dia 30 de maio, o Dia do Desafio. O evento, com abrangência nacional e internacional, objetiva que as pessoas interrompam suas atividades rotineiras para praticar qualquer tipo de atividade física por, no mínimo, 15 minutos consecutivos. A partir disso, busca incentivar a população a praticar atividades físicas de maneira continuada, para melhorar ainda mais a qualidade de vida.

A administração municipal busca contar com o auxílio de acadêmicos da área de Educação Física. Quem tiver interesse em auxiliar nas atividades do Dia do Desafio, pode entrar em contato com a Secretaria de Esportes, Lazer e Juventude, até a segunda-feira (14/05), através dos telefones 3433-2953 ou 3433-2951, ou ainda pelo e-mail juventude@carlosbarbosa.rs.gov.br. Será fornecido certificado com a carga horária das atividades realizadas.

O secretário Marcos Schneider solicita que as empresas, instituições e demais órgãos barbosenses interessados em aderir ao desafio, enviem à Secretaria Municipal de Esportes, Lazer e Juventude, o relatório comunicando o nome da instituição, nome do instrutor, o número (previsto) de participantes, as atividades desenvolvidas e os horários/turnos em que serão realizadas, até dia 30 de maio.

Para Schneider, o Dia do Desafio é uma ocasião para conscientizar a comunidade quanto a importância da prática de exercícios, estimulando a busca por uma vida mais saudável. “Sempre é possível mudar pequenos hábitos e incluir pelo menos uma atividade física diária em nossa vida, como uma corrida, caminhada ou optar por escadas em vez de elevador, assim obtendo uma melhora na qualidade de vida”, enfatiza.

## Dia do Desafio

**VOCE  
SE MEXE  
E O MUNDO  
MEXE  
JUNTO**

sesc-rs.com.br f SescRS SescRS SescRS SescRS



# empreender

TEUTÔNIA > HORTIFRÚTI

## Languiru oferece nova fonte de renda voltada à agricultura

**A**bastecer os supermercados com produção local, otimizar o cultivo das áreas de terras, estimular a diversificação das fontes de renda e assegurar a permanência das famílias no campo. Essas são as intenções da Cooperativa Languiru, que desde o segundo semestre de 2017, oferece uma nova modalidade para os produtores cultivarem verduras, legumes e frutas.

Num primeiro momento, os interessados em participar deste modelo devem contatar o Setor de Atendimento Social do Departamento Técnico. Após manifestar o desejo de iniciar o cultivo de hortifrúti, o produtor receberá a visita do técnico em agropecuária, Geferson Reis, profissional da cooperativa incumbido de fomentar o programa. Na sequência, depois de alinhar o que será cultivado, o produtor é cadastrado no sistema da Languiru.

A única exigência da cooperativa é que o produtor já tenha posse do Cartão Azul ou do Cartão Verde. Produtores de aves (corte), leite (produtor de leite, criador de terneiras ou novilhas) e suínos (matrizes, creche e terminação) possuem o Cartão Azul. Já produtores que entregam à cooperativa a produção de milho (200 sacas/ano de 60kg cada) são enquadrados no Cartão Verde. A Languiru está recebendo a adesão de produtores com pequena e grande escala.

### Vantagens de ordem técnica, econômica e social

Os produtores que tiverem o interesse de cultivar hortaliças e frutas terão acesso ao pacote de benefícios dos cartões já existentes (Azul e Verde). Entre esses estão a Conta Movimento, projeto de venda a prazo, assistência farmacêutica, pecúlio e assistência jurídica, assistência técnica agropecuária



Reis é o técnico da cooperativa que realiza as visitas às propriedades interessadas em participar do projeto



Languiru está abrindo vagas para produtores que

ria, auxílio escolar e bolsas de estudo, descontos nas unidades de varejo da cooperativa, com a possibilidade de abate do valor em produção, brinde de final de ano, orientação na elaboração de projetos e orçamentos agropecuários, entre outros, conforme regimentos internos da cooperativa.

### Agrocenter Languiru trabalha com conceituada linha de sementes

A Cooperativa Languiru buscou novas tecnologias para alavancar o cultivo local de hortifrúti. Foi encaminhada parceria com a linha de sementes Top Seed da Agristar, empresa que está desde a década de 50 no mercado e que atende todo Brasil. A empresa trabalha com duas linhas de sementes, cujas cultivares são selecionadas levando em conta as variadas condições climáticas do país. Para citar algumas, a empresa trabalha com sementes de brócolis, couve-flor, cebola, cenoura, pepino, pimentão, tomate, rabanete e rúcula.

A Linha Garden é indicada para o cultivo em pequena escala, ou seja, foca o mercado de hobby e lazer. São envelopes com linguagem simples e objetiva, trazendo dados técnicos de hortaliças. Num primeiro momento, as sementes desta linha poderão ser encontradas na loja Agrocenter Languiru - Insumos, do Bairro Languiru, em Teutônia.

Por outro lado, a Linha Premium é recomendada para plantio em grande escala e só pode ser adquirida sob encomenda no Agrocenter Languiru - Insumos, no Bairro Languiru. A compra destas sementes de alta tecnologia também pode ser encomendada com o técnico Geferson Reis. "Este programa é de extrema importância para fortalecer a agricultura em nossa região, que visa aumentar a renda do produtor rural e forne-

cer hortaliças de qualidade aos supermercados da cooperativa", observa.

### Planejamento é essencial para produzir hortaliças

Produzir verduras e legumes para suprir a demanda dos Supermercados Languiru. Esta é a atividade de Namir Linnemann, cuja propriedade fica em Linha Posses, município de Teutônia. O agricultor já tentou produzir leite, no entanto, escolheu cultivar a terra há três décadas. Linnemann parece ter feito a escolha certa, tanto que sua propriedade tem 10 mil metros quadrados de estufa onde cultiva pepino e tomate. Em hortas a céu aberto, procura fazer uma variação de culturas. No verão cultiva alface, repolho e couve chinesa em hortas a céu aberto. Já no inverno cultiva beterraba, brócolis, couve flor e rabanete. "Plantar hortaliças é como produzir leite, uma vez que há as épocas

boas e outras menos favoráveis. Acabei optando por verduras e legumes pois era o que eu realmente gostava de fazer", declara.

Linnemann estabeleceu parceria com outros moradores de Linha Posses. Ele oferece toda a estrutura, enquanto que os sócios participam com a mão de obra. Os lucros são divididos entre todos. "Geralmente, a cada dois dias levo hortaliças para o Supermercado Languiru do Bairro Languiru. Também entrego em horários alternativos quando solicitam alguma verdura ou legume", conta. Destaca que já chegou a cultivar 18 tipos de verduras e legumes na propriedade, no entanto, se reorganizou e percebeu que poderia ser mais eficiente com menos variedade. "Tem que ser persistente para ter sucesso", afirma.

Da mesma forma, o agricultor cultiva milho há aproximadamente uma década, com o intuito de fazer o rodízio de culturas. Toda a produção é vendida à Languiru. "No ano passado, eu colhi 3,7 mil sacos de milho em 15,5 hectares de terra", orgulha-se.

A propósito, já são 40 anos como associado. O agricultor ressalta que sempre comprou todos os insumos na cooperativa, inclusive, lembra que sua primeira geladeira foi comprada na antiga loja de ferragens, nos anos 80. Linnemann enaltece a nova modalidade de produção que está sendo disponibilizada pela cooperativa, porém, deixa conselhos aos produtores que desejam ingressar nessa atividade. "É essencial ter um planejamento, ou seja, equilíbrio entre demanda e volume de produção. Outro fator importante é a eficiência na entrega dos produtos", elenca. Linnemann também aconselha os produtores a buscarem assistência técnica, vantagem que a cooperativa oferece no programa. "É pontual você ter alguém com conhecimento teórico e prático para te ajudar", conclui.



Linnemann salienta que é preciso ter equilíbrio entre demanda e volume de produção

# Dia do Desafio 2018 tem novidades nos confrontos saudáveis entre os municípios

*Mudanças nas regras buscam troca de informações entre as cidades sobre projetos de esporte, lazer e ações locais, sorteio ocorreu nesta segunda-feira (07/05)*

Com o objetivo de provocar a reflexão da necessidade de mudar os hábitos para uma vida mais ativa e prazerosa, o Dia do Desafio busca incentivar as pessoas a saírem do sedentarismo. Neste ano, o evento tem algumas novidades como, por exemplo, o tempo de duração dos confrontos entre as cidades. Agora, as disputas saudáveis são de três anos, assim se pretende proporcionar uma maior troca de experiências das ações de esporte e lazer entre os municípios. O sorteio dos municípios que irão disputar o confronto saudável ocorrerá nesta segunda-feira (7/5), em São Paulo. O Dia do Desafio 2018 será no dia 30 de maio, onde as pessoas são convidadas a realizar por, pelo menos, 15 minutos consecutivos,

qualquer tipo de atividade física entre a zero hora e 20h do dia.

Além disso, após o dia 30 de maio vai acontecer o “Desafio Cidade + Cidade”, que visa promover uma maior integração, cooperação e integração entre os municípios que participaram dos confrontos saudáveis. As duas cidades que competirem entre si, por meio de um cálculo feito pelo Sesc/SP, vão gerar um percentual de mobilização e farão parte de um ranking dentro da sua categoria. O objetivo é que com isto, ao longo do tempo, os municípios troquem ideias, sugestões, projetos, informações, incentivem uma a outra, para que no ano seguinte, juntas melhorem o seu desempenho neste ranking.

No Rio Grande do Sul, o Sistema Fecomércio-RS/Sesc vai mobilizar as

suas Unidades para a “Arrecadação de Caçados Esportivos”, como tênis e chutes para crianças e adolescentes. Com propósito social, a campanha ocorrerá durante todo o mês de maio e se encerra no dia 30/05, com a doação dos pares a alguma instituição social da cidade.

#### Sobre o DDD

O Dia do Desafio é realizado sempre na última quarta-feira do mês de maio. A data propõe que as pessoas interrompam suas atividades rotineiras e pratiquem, por pelo menos 15 minutos consecutivos, qualquer tipo de atividade física. A ação acontece em forma de competição saudável entre duas cidades. O município que mobilizar mais pessoas em relação ao número oficial de habitantes vence. Criado no Canadá, o

evento é difundido mundialmente pela The Association For International Sport for All (TAFISA), entidade de promoção do esporte para todos, sediada na Alemanha. É uma campanha de incentivo à prática regular de atividades físicas em benefício da saúde.

Recentemente, o Governo Federal publicou a Lei 13.645 instituindo o Dia Nacional do Desafio. O Sesc/SP coordena o evento no Continente Americano desde 2000 e, no Rio Grande do Sul, a ação é capitaneada pelo Sistema Fecomércio-RS/Sesc em parceria com as Prefeituras. O convite à atividade física se estende a todos, envolvendo o poder público de cada cidade, as instituições da sociedade civil, empresas, voluntários locais e os próprios participantes.



Jaque conquistou o primeiro lugar nos 800m com a marca de 2min07seg

## TEUTÔNIA ▶ ATLETISMO

### JAQUE WEBER É CAMPEÃ NO PARAGUAI

No sábado (05/05) a atleta teutoniense Jaqueline Beatriz Weber participou de mais uma etapa do Circuito Sul Americano de Atletismo, desta vez em Assunção no Paraguai. A atleta trouxe o ouro pra casa na prova dos 800 metros, com a marca de 2min07 seg. “Fiquei feliz com a sequência de resultados consistentes que temos conquistado, com títulos internacionais. Além disso, eu venho participando bastante de corridas de rua, para melhorar também a resistência geral, então os treinamentos não estão tão específicos e mesmo assim consegui manter uma boa marca e a liderança do ranking nacional”, avalia.

Para o segundo semestre a atleta terá as principais competições do ano, como o Troféu Brasil, o Pan Americano Universitário e Ibero Americano. As duas últimas ainda dependem de convocação, o ranking para o Pan fecha dia 30/05). Por isso, ela vem realizando um trabalho gradativo durante o ano. Jaque representa a equipe santa-cruzense Associação Medalha de Ouro e conta com o apoio da Cooperativa Languiru, Unisc e 361 Sports.

# esportes

TEUTÔNIA > TRÊS PÊNALTIS, TRÊS VIRADAS E SETE GOLS

## Juventude vira duas vezes sobre o Alto Taquari e amplia vantagem nas semifinais

ILOCIR JOSÉ FÜHR

FOTOS: ILOCIR JOSÉ FÜHR / POPULAR FM

**O** Juventude está mais perto de mais uma final do Campeonato Municipal de Futebol Amador de Teutônia. A equipe de Linha Franck (Vila Cuba) venceu o Alto Taquari por 4x3, no jogo de ida das semifinais da competição. O jogo foi disputado na Linha São Jacó, no domingo (06/05).

Em 2010, o Juventude foi campeão e em 2015 vice-campeão; portanto, busca sua terceira final. Na atual edição, pela melhor campanha, o time já tinha a vantagem de jogar as semifinais por dois empates. Agora, após a vitória, joga pelo empate, mas se perder o jogo da volta, a decisão seria nas penalidades máximas.

Neste contexto, vencer duas vezes será a única maneira de o Alto Taquari chegar às finais e fazer história. Em 1995, o time da Linha São Jacó disputou as semifinais, mas jamais chegou às finais. No jogo de ida, o Alto Taquari esteve na frente no placar por duas vezes, mas acabou perdendo. O clube reclamou bastante das penalidades e de um gol legítimo mal anulado pela arbitragem quando o jogo estava 1 a 0.

Vale destacar que o Juventude atuou todo o segundo tempo com apenas 10 atletas. No final da etapa inicial, o goleiro Tiago foi expulso após cometer falta fora da área (era o "último homem") e o zagueiro Bonato foi improvisado no gol. Apesar de ter virado duas vezes sobre o Alto Taquari, o discurso é de que "não tem nada ganho". A partida teve três viradas de marcador, três pênaltis em favor do Juventude e sete gols.



### Cronologia do "vira-vira" do placar de Alto Taquari 3x4 Juventude

Etapa de jogo	Tempo em minutos	Score	Autor do gol	Clube
1ª	01	1x0	Micha	Alto Taquari
1ª	16	1x1	Alex Júnior	Juventude
1ª	23	1x2	Robinho	Juventude
1ª	48	2x2	Alex	Alto Taquari
2ª	14	3x2	Snick	Alto Taquari
2ª	36	3x3	Robinho	Juventude
2ª	47	3x4	Robinho	Juventude

Juventude teve três pênaltis e Robinho marcou três gols



### > MUNICIPAL DE TEUTÔNIA

#### Semifinal - JOGOS DE IDA - 06/05 - TITULARES

Local	Jogos
São Jacó	Alto Taquari 3x4 Juventude
Bairro Languiuru	Esperança 0x1 Atlético Gaúcho

#### Semifinal - JOGOS DE IDA - 06/05 - ASPIRANTES

Local	Jogos
São Jacó	Alto Taquari 2x0 União-G
Bairro Languiuru	Esperança 0x2 Atlético Gaúcho

#### Semifinal - JOGOS DE VOLTA - 13/05 - TITULARES

Local	Jogos
Vila Cuba	Juventude x Alto Taquari
Loteamento 8	Atlético Gaúcho x Esperança

#### Semifinal - JOGOS DE VOLTA - 13/05 - ASPIRANTES

Local	Jogos
Vila Cuba	União-G x Alto Taquari
Loteamento 8	Atlético Gaúcho x Esperança

### > DEFINIÇÃO DOS FINALISTAS

## JOGOS DE VOLTA DAS SEMIFINAIS INICIAM MAIS CEDO

Para o próximo domingo (13/05), serão disputados os jogos da volta das semifinais do Municipal de Teutônia, com novo horário: Aspirantes 13h15min e Titulares 15h15min. O motivo é por estar escurecendo mais cedo e haver chance de pênaltis. A ACAT conta com o apoio das equipes.

Nos jogos de volta das semifinais, Atlético e Juventude jogam pelo empate para serem finalistas nos Titulares. Esperança e Alto Taquari terão que vencer para forçar pênaltis. Nos Aspirantes, Atlético e Alto Taquari jogam pelo empate, enquanto que Esperança e União precisarão da vitória para levar aos pênaltis.

### MUNICIPAL DE TEUTÔNIA

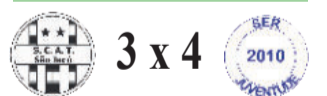

ALTO TAQUARI 3 x 4 JUVENTUDE

ALTO TAQUARI	JUVENTUDE
Júnior (Danúbio)	Tiago
Jacão (Silva)	Gustavo Rosa
Black	Cassiano
Vini	Bonato
Alisson (Andrei)	Iuri (Gustavo)
Negão	Zé Mateus
Alex	Jucemar
Snick	Vanderlei Pech
Micha (Pantera)	Zezinho (Sacola)
Padilha	Robinho
Iuri (Mauri)	Alex Junior (Tiago Bodi)

Técnico: Martin Tenn-Pass

Técnico: Liomar Pissolatto "Coelho"

**ARBITRAGEM:** Juez de Melo Júnior, auxiliado por Vitor Elwanger e Celso Vicary.  
**CARTÕES AMARELOS:** Black, Alex e Micha, do Alto Taquari; e, Zé Mateus, Alex Júnior e Zezinho.  
**CARTÃO VERMELHO:** Tiago, goleiro do Juventude.  
**PÚBLICO:** Estimado em 350 torcedores.  
**LOCAL:** Campo do Alto Taquari, na Linha São Jacó, interior de Teutônia-RS.  
**DATA:** 06/05/2018.

# Atlético Gaúcho sai em vantagem na semifinal



> CRAQUES DO JOGO



**REMA**  
arte esporte

(51) 9 9283-8896

**Via ESPORTE**

(51) 3762-2268



**Popular**  
96.9 fm  
www.popular.fm.br



Xande, do Atlético Gaúcho, craque dos Aspirantes



Índio, do Atlético Gaúcho, craque dos Titulares



Baloi, do Alto Taquari, craque dos Aspirantes



Snick, do Alto Taquari, craque dos Titulares

ARTUR EDUARDO DULLIUS

**R**editando a grande final do Municipal de Teutônia de 2017, Esperança e Atlético Gaúcho voltaram a se enfrentar na tarde do domingo (06/05), pela semifinais do certame deste ano. Jogando ao lado da sua torcida, a equipe do Esperança buscava quebrar a sequência de três jogos sem vitória sobre o adversário, mas foi o Atlético quem saiu com a vitória em pleno Bairro Languiru.

O time do Atlético Gaúcho apostou na forte marcação e nas jogadas em velocidade para tentar superar o alviverde. E a proposta deu resultado logo no início da partida. Ainda no primeiro minuto, em jogada que aconteceu pelo lado direito, a bola sobrou nos pés do atacante Índio, que sozinho dentro da área chutou firme para vencer o goleiro Lucas Bastian: 1 a 0, o único gol do jogo.

Buscando a reação, o Esperança encontrava dificuldades para trocar passes e pouco arriscou na primeira etapa. No segundo tempo, com uma proposta mais ofensiva, o time da casa teve oportunidades para empatar o marcador, mas acabou parando nas defesas do goleiro Mário.

No jogo de volta, no Loteamento 8, o Atlético Gaúcho joga pelo empate para ser finalista pela sétima vez. Para chegar à 18ª final, o Esperança necessitará vencer no tempo normal e na prorrogação.

## Aspirantes

No primeiro confronto da tarde, a equipe visitante também levou a melhor. Com dois gols marcados já na etapa complementar, o time do Atlético Gaúcho venceu o Esperança por 2x0 e leva a vantagem para o jogo de volta.

Atlético Gaúcho (vermelho) fez o gol da vitória no primeiro minuto

## MUNICIPAL DE TEUTÔNIA



Esperança Atlético Gaúcho

Lucas  
Tadeu (Fiapo)  
Fininho  
Douglas  
Neni (Silas)  
Roger (Rodrigo)  
Karoki  
Patrick  
Matias  
Peixe (Tada)  
Igor

Técnico:  
Gustavo Gewehr

Mário  
Tales  
Schmidt  
Gabriel  
Vargas  
Cléo  
Juninho  
Tinta  
Diogo  
Kiki (Juninho)  
Índio (Diego)

Técnico:  
Vilmar da Rosa

**Arbitragem:** Adilson Moraes, auxiliado por Eloar Vieira e Pedro Antunes. Quarto árbitro: Adriano Canutes.

**Local:** Campo do Esperança, em Languiru - Teutônia

**Data:** 06/05/2018

# esportes

## WESTFÁLIA ▶ TAÇA DA AMIZADE



### REGIÃO ▶ TAÇA DA AMIZADE

## TRÊS EMPATES ABREM AS QUARTAS-DE-FINAL

Três dos quatro jogos de ida da Taça da Amizade terminaram empatados na tarde deste domingo (06/05), o que demonstra equilíbrio e garante a definição da vaga nos 90 minutos quando o jogo de volta for disputado. Dois confrontos (em Westfália) serão no próximo domingo (13/05), enquanto que as partidas de Brochier e Maratá ficarão para o dia 20/05, já que no próximo domingo os clubes de Imigrante estarão envolvidos na Expofesta - aniversário de 30 anos de Imigrante.

Nos jogos de volta, o Palmeiras jogará pelo empate diante do Poço das Antas, que precisará vencer para forçar a cobrança de pênaltis. Os outros três jogos não têm chance de pênaltis, pois terminaram empatados. Juventude de Brochier, Esperança de Maratá e Fluminense de Westfália jogam por novo empate. Enquanto isso, Riograndense, ECAS e Juventude da Berlim precisarão vencer nos 90 minutos.

### ▶ TAÇA DA AMIZADE

JOGOS DE IDA - 06/05 - Titulares				
Local	Município	Riograndense	Jogos	
Daltro Filho	Imigrante	Riograndense	2x2	Juventude-Bro
Centro	Imigrante	ECAS	2x2	Esperança
Centro	Poço das Antas	Poço das Antas	1x4	Palmeiras
Centro	Westfália	Fluminense	1x1	Juventude-We

JOGOS DE IDA - 06/05 - Aspirantes				
Local	Município	Riograndense	Jogos	
Daltro Filho	Imigrante	Riograndense	0x4	Juventude-Bro
Centro	Imigrante	ECAS	1x2	Recreativo
Centro	Poço das Antas	Poço das Antas	1x0	Palmeiras
Centro	Westfália	11 Amigos	4x1	Juventude-We

JOGOS DE VOLTA - 13/05 e 20/05 - Titulares				
Dia	Local	Município	Jogos	
20/05	Centro	Brochier	Juventude-Bro	x Riograndense
20/05	-	Maratá	Esperança	x ECAS
13/05	Lª Paissandu	Westfália	Palmeiras	x Poço das Antas
13/05	Lª Berlim	Westfália	Juventude-We	x Fluminense

JOGOS DE VOLTA - 13/05 e 20/05 - Aspirantes				
Dia	Local	Município	Jogos	
20/05	Centro	Brochier	Juventude-Bro	x Riograndense
20/05	-	Maratá	Recreativo	x ECAS
13/05	Lª Paissandu	Westfália	Palmeiras	x Poço das Antas
13/05	Lª Berlim	Westfália	Juventude-We	x 11 Amigos

# Clássico de Westfália termina em 1 a 1

Jogo começou quente, com uma bola no travessão logo no primeiro minuto

BIANCA LETÍCIA FRITSCHER

**J**ogando no Centro de Westfália, domingo (06/05), Fluminense e Juventude fizeram um bonito duelo no primeiro jogo das quartas-de-final da Taça da Amizade. O jogo foi equilibrado e terminou no empate em 1 a 1. No jogo de volta, no próximo domingo, o Fluminense joga por mais um empate, enquanto que o Juventude precisará vencer nos 90 minutos para seguir adiante. Não há possibilidade de disputa por pênaltis em Linha Berlim.

Os instantes iniciais da partida foram intensos. Com menos de 1 minuto de jogo, Mukinha do Fluminense colocou a bola no travessão. A resposta do Juventude veio aos 3 minutos de jogo, quando Lucas Pina cruzou e Luizinho estava lá para empurrar a bola para o fundo das redes: 1 a 0 para o Juventude. Depois de sofrer o gol, o Fluminense propôs o jogo até o final dos 45 minutos, mas conseguia apenas chutes de fora da área, pois o Juventude se postou na defensiva e jogou no contra-ataque.

Na segunda etapa, o Fluminense estava melhor e conseguiu o seu gol aos 15 min. Após bate rebate dentro da área, a bola sobrou para Mukinha chutar e fazer o gol de empate: 1 a 1. Tiquinho e Joãosinho ainda tiveram chances de fora da área, que pararam nas mãos do goleiro Poio. Há poucos

minutos do fim da partida, o Juventude teve um gol anulado.

Com o empate, a equipe do Fluminense joga por um novo empate na Linha Berlim para se classificar à semifinal da Taça da Amizade. Para o Juventude, apenas a vitória interessa para continuar na competição.

### ▶ CRAQUES DO JOGO

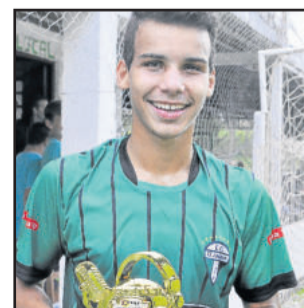

Marciel, do 11 Amigos, craque dos Aspirantes



Tiquinho, do Fluminense, craque dos Titulares



### TAÇA DA AMIZADE



Fluminense	Juventude
Bruno	Poio
Diego	Tiago Bodi
Guilherme	Marco
Xaveco	Cabelo
Ilan	Luiz (Léo Kliks)
Joãosinho	Jonatan
Jones	Ronay
Gustavo	Alex Landmeier
Mikinha (Igor)	Lucas Pina
Tiquinho	Luizinho
Gean	Secco (Robson)

Técnico: Moacir Möllmann Técnico: Valdair Kliks

Arbitragem: Leomar José, auxiliado por Gerson Sipo e José Carlos Pereira.  
Cartões amarelos: Jones do Flu; Lucas, Cabelo e Tiago Bodi do Ju.  
Local: Centro de Westfália.  
Data: 06/05/2018.

FOTOS: BIANCA LETÍCIA FRITSCHER / POPULAR FM

# esportes

LAJEADO ▶ DIVISÃO DE ACESSO

## Lajeadense empata sem gols e adia classificação

O Lajeadense ficou no 0 a 0 com o Aimoré de São Leopoldo, na noite deste sábado (05/05), na penúltima rodada classificatória da Divisão de Acesso do Gaúcho. O Alvi Azul jogou em casa e não aproveitou a oportunidade, especialmente porque domingo o Grêmio Bagé perdeu em Santa Maria. Agora, o Alvi Azul terá que vencer o Pelotas, em Pelotas, na tarde desta quarta-feira (09/05), às 15h30min, para não depender de outros resultados, já que o Bagé joga em casa diante do São Gabriel.

### ▶ DIVISÃO DE ACESSO

Penúltima rodada da 1ª fase				
Dia	Hora	Local	Jogo	
05/05	16:30	Silvio Farias	São Gabriel	4x1 Santa Cruz
05/05	19:30	Arena Alvi Azul	Lajeadense	0x0 Aimoré
06/05	15:00	Presidente Vargas	Inter-SM	1x0 Grêmio Bagé
06/05	16:00	Edmundo Feix	Guarani-VA	3x2 Pelotas
02/05	19:00	Colosso da Lagoa	Ypiranga	1x0 Glória
05/05	16:00	Vermelho da Serra	Passo Fundo	1x0 União Freder.
05/05	18:30	Carlos Schwinger	Igrejinha	0x1 Tupi
05/05	18:30	Castanheiras	Brasil-Fa	0x3 Esportivo

Última rodada da 1ª fase - 09/05 - 15h30min				
Grupo	Local	Jogo		
A	Cristo Rei	Aimoré	x	Inter-SM
A	Pedra Moura	Grêmio Bagé	x	São Gabriel
A	Boca do Lobo	Pelotas	x	Lajeadense
A	Plátanos	Santa Cruz	x	Guarani-VA
B	Altos da Glória	Glória	x	Igrejinha
B	Rubro Negro	Tupi	x	Passo Fundo
B	Montanha dos Vinhedos	Esportivo	x	Ypiranga
B	Arena União Freder.	União Frederiq.	x	Brasil-Fa

Classificação									
CHAVE A	PG	J	V	E	D	GP	GS	SG	
1º Inter-SM	23	13	7	2	4	15	9	6	
2º Pelotas	23	13	6	5	2	18	12	6	
3º Aimoré	21	13	5	6	2	10	5	5	
4º Lajeadense	19	13	5	4	4	9	9	0	
5º Grêmio Bagé	18	13	4	6	3	12	11	1	
6º São Gabriel	14	13	3	5	5	14	15	-1	
7º Guarani-VA	13	13	3	4	6	13	18	-5	
8º Santa Cruz	6	13	0	6	7	12	24	-12	

Classificação									
CHAVE B	PG	J	V	E	D	GP	GS	SG	
1º Ypiranga Futebol Clube	25	13	7	4	2	16	4	12	
2º Tupi Futebol Clube	23	13	7	2	4	15	15	0	
3º Glória	22	13	6	4	3	14	9	5	
4º Esportivo	21	13	5	6	2	13	7	6	
5º Passo Fundo	19	13	5	4	4	16	14	2	
6º União Frederiquense	18	13	4	6	3	16	11	5	
7º Igrejinha	7	13	1	4	8	9	25	-16	
8º Brasil-Fa	4	13	0	4	9	6	20	-14	

### ESTRELA ▶ COPA CLÁUDIO BRAGA DE VÔLEI

## LANGUIRU/MARTIN LUTHER/AVATES VENCE EM ESTRELA



DIVULGAÇÃO

Equipe infanto-juvenil da LanguiruMartin LutherAVATES venceu todos os jogos

A equipe infanto-juvenil da Languiru/Martin Luther/AVATES venceu todos os jogos da fase classificatória da Copa Cláudio Braga, competição organizada pela Federação Gaúcha de Voleibol (FGV) e que foi realizada no sábado (05/05), na cidade de Estrela.

A equipe estrelense impôs seu ritmo nos jogos venceu os jogos contra as equipes do CEAT, de Lajeado, do Vôlei Nova Petrópolis, de Nova Petrópolis e do Recreio da Juventude, de Caxias do Sul, pelo placar de 3x0. "Sabíamos que a equipe poderia evoluir e treinamos muito para isso acontecer. Estamos ainda no início do ano e teremos muitas competições pela frente. Cumprimos nosso objetivo para essa etapa, agora é focar no Campeonato Brasileiro Escolar", comenta o técnico Rodrigo Rother.

Com os resultados, a equipe confirmou a classificação para a semifinal da Copa

Cláudio Braga, que será realizada na cidade de Estrela, no dia 17 de junho. Antes disso, a equipe infanto-juvenil disputará o Campeonato Brasileiro Escolar, que acontecerá em Goiânia (GO), entre os dias 17 e 25 de maio e que classifica o campeão para o Mundial Escolar, que ocorrerá na República Tcheca.

### VIII Copa Escolar SMEL/AVATES acontece no sábado

A primeira etapa da VIII Copa Escolar SMEL/AVATES de vôlei feminino será realizada no próximo sábado (12/05). Os jogos acontecerão no Ginásio Ito Snell e terão início às 9 horas. A competição é voltada para as equipes que não participam de campeonatos da Federação Gaúcha de Voleibol e tem como objetivo oportunizar a prática do voleibol para o maior número de crianças e jovens.

### ▶ BRASILEIRÃO - SÉRIE A

4ª Rodada				
Dia	Hora	Confronto		
05/05	19:00	Vasco	4x1	América-MG
05/05	19:00	São Paulo	2x2	Atlético-MG
06/05	11:00	Corinthians	1x1	Ceará
06/05	16:00	Cruzeiro	1x0	Botafogo
06/05	16:00	Atlético-PR	1x3	Palmeiras
06/05	16:00	Vitória	1x2	Fluminense
06/05	16:00	Flamengo	2x0	Internacional
06/05	19:00	Sport	2x0	Bahia
06/05	19:00	Grêmio	5x1	Santos
07/05	20:00	Chapecoense	x	Paraná

Classificação										
EQUIPES	P	J	V	E	D	GP	GC	SG	%	
1º Flamengo	10	4	3	1	0	9	2	7	83.3	
2º Palmeiras	8	4	2	2	0	5	2	3	66.7	
3º Corinthians	7	4	2	1	1	7	3	4	58.3	
4º Vasco	7	3	2	1	0	7	3	4	77.8	
5º Grêmio	7	4	2	1	1	7	3	4	58.3	
6º Atlético-MG	7	4	2	1	1	6	5	1	58.3	
7º Fluminense	7	4	2	1	1	5	4	1	58.3	
8º Sport	7	4	2	1	1	5	5	0	58.3	
9º América-MG	6	4	2	0	2	6	7	-1	50.0	
10º São Paulo	6	4	1	3	0	4	3	1	50.0	
11º Atlético-PR	5	4	1	2	1	6	4	2	41.7	
12º Botafogo	5	4	1	2	1	4	4	0	41.7	
13º Internacional	4	4	1	1	2	2	3	-1	33.3	
14º Cruzeiro	4	4	1	1	2	1	2	-1	33.3	
15º Bahia	4	4	1	1	2	1	4	-3	33.3	
16º Santos	3	3	1	0	2	3	6	-3	33.3	
17º Chapecoense	2	3	0	2	1	2	6	-4	22.2	
18º Ceará	2	4	0	2	2	1	6	-5	16.7	
19º Vitória	1	4	0	1	3	5	8	-3	8.3	
20º Paraná	0	3	0	0	3	1	7	-6	0.0	

### ▶ ROCA SALES

FINAL - JOGOS DE IDA - 06/05				
Cat.	Local	Jogos		
Veterano	Faz. Lohmann	Concórdia	3x3	Independente
Titular	Faz. Lohmann	Esperança B	2x4	Juventude

### ▶ BOM RETIRO DO SUL - VETERANOS

3ª rodada - 06/05				
Local	Jogo			
E. do Rochedo - Bairro Goiabeira	AECOSAJÓ 0x2	Laranjeiras		
Est. Teodoro Manoel da Silva - Pinhal	Florianópolis	2x0	Rudibar	

### ▶ BOM RETIRO DO SUL

1ª rodada - 2º turno - 06/05 (rodada atrasada)				
Local	Titulares	Aspirantes		
Est. Tia Galanta - Beira do Rio	Grêmio	0x3	Palmeiras	1x1
Est. Teodoro Manoel da Silva - Pinhal	Florianópolis	1x1	Rudibar	0x3
Folga: Bragantino				

Classificação Titulares									
Equipes	PG	J	V	E	D	GP	GS	SG	%
1º Palmeiras	16	8	5	1	2	12	11	1	67
2º Rudibar	14	7	4	2	1	33	6	27	67
3º Florianópolis	14	8	4	2	2	16	7	9	58
4º Bragantino	7	7	2	1	4	7	15	-8	33
5º Grêmio	3	8	1	0	7	5	34	-29	13

Classificação Aspirantes									
Equipes	PG	J	V	E	D	GP	GS	SG	%
1º Florianópolis	17	8	5	2	1	18	7	11	71
2º Rudibar	15	7	5	0	2	17	4	13	71
3º Palmeiras	10	8	3	1	4	9	14	-5	42
4º Grêmio	9	8	2	3	3	9	14	-5	38
5º Bragantino	3	7	1	0	6	7	21	-14	14

### ▶ ARROIO DO MEIO

FINAIS - IDA - 06/05				
Cat.	Local	Jogos		
Titulares	Rui Barbosa	Rui Barbosa	0x0	Sete de Setembro
Aspirantes	Rui Barbosa	Rui Barbosa	2x1	Forquetense

### ▶ COPA INTEGRAÇÃO

SEMIFINAL - IDA - 06/05				
Local	Jogos			
Travesseiro	Travesseirense	2x2	Atlético Caçadoreense	
Nova Brésia	Imigrante	5x0	Pouso Novo	

### ▶ TAÇA INTEGRAÇÃO

2ª FASE - VOLTA - 06/05 - 15 horas				
Local	Jogos	Prorrogação		
Pic. Aurora - Cruz. Sul	25 de Julho	1x2	Primavera	1x2
Marques de Souza	Brasil	2x3	XV de Novembro	0x1
Forquetinha	Nacional	3x1	Minuano	1x1

### ▶ LAJEADO - FEMININO

FINAL - IDA - 06/05 - 09:00				
Local	Jogos			
Jardim do Cedro	Jardim do Cedro	2x4	União Carneiros	

### ▶ LAJEADO

Semifinal - JOGOS DE IDA - 06/05 - 15:30 - TITULARES				
Local	Jogos			
Bairro Conventos	Estudantes	0x1	União Santo André	

Semifinal - JOGOS DE IDA - 06/05 - 13:30 - ASPIRANTES				
Local	Jogos			
Bairro Conventos	Estudantes	2x0	Guarani	

### ▶ SANTA CLARA DO SUL

3ª rodada - 2º turno - 06/05				
Local	Titulares	Aspirantes		
Centro	Santa Clara	2x2	Cruzeiro	2x2
Centro	Esportivo	2x2	São José	2x4
Folga: SERCHA (Chapadão)				

Classificação Titulares									
Equipes	PG	J	V	E	D	GP	GS	SG	%
1º Santa Clara	13	7	4	1	2	16	10	6	62
2º Cruzeiro	11	6	3	2	1	9	6	3	61
3º SERCHA (Chapadão)	7	6	2	1	3	10	12	-2	39
4º São José	7	6	2	1	3	10	12	-2	39
5º Esportivo	7	7	2	1	4	8	13	-5	33

Classificação Aspirantes									
Equipes	PG	J	V	E	D	GP	GS	SG	%
1º SERCHA (Chapadão)	16	6	5	1	0	16	8	8	89
2º São José	11	6	3	2	1	15	10	5	61
3º Santa Clara	8	7	2	2	3	12	15	-3	38
4º Esportivo	6	7	2	0	5	11	16	-5	29
5º Cruzeiro	4	6	1	1	4	8	13	-5	22

# ALAF empatou em Tapera

**A** ALAF lamentou não ter saído com a vitória, mas jogando em Tapera, diante da boa equipe do América, o time de Lajeado arrancou um bom empate em 3 a 3 na noite de sábado, dia 5, pela segunda rodada da Liga Gaúcha de Futsal - Série Ouro.

A ALAF chegou a estar vencendo por 2 a 1, permitiu o empate do América, voltou a ficar em vantagem de 3 a 2, mas os taperenses empataram em 3 a 3, faltando 3 minutos para o fim da partida. Biel, Matheusinho e Biel novamente marcaram os gols do empate da ALAF.

Com 4 pontos, a ALAF divide a segunda colocação da competição com outras três equipes. Na próxima segunda-feira, dia 14, a ALAF volta a jogar diante de seu torcedor, em Lajeado, contra o Atlântico de Erechim.

## ▶ LIGA GAÚCHA - SÉRIE OURO

2ª rodada				
Dia	Local		Jogo	
01/05	Ibirubá	ASIF	1x0	Assoeva
03/05	Carlos Barbosa	ACBF	3x1	Atlântico
05/05	Espumoso	Guarany	8x1	SASE
05/05	Tapera	América	3x3	ALAF
05/05	Bento Gonçalves	BGF	2x3	Uruguaianense
05/05	Sobradinho	AES	2x3	Parobé Futsal

3ª rodada				
Dia	Local		Jogo	
09/05	Sobradinho	AES	x	ASIF
12/05	Urugaiana	Uruguaianense	x	Guarany
12/05	Venâncio Aires	ASSOEVA	x	América
12/05	Parobé	Parobé Futsal	x	BGF
14/05	Lajeado	ALAF	x	Atlântico
15/05	Selbach	SASE	x	ACBF

Classificação									
EQUIPE	PG	J	V	E	D	GP	GC	SG	%
1º Parobé Futsal	6	2	2	0	0	7	5	2	100,00
2º Guarany	4	2	1	1	0	8	1	7	66,67
3º ACBF	4	2	1	1	0	3	1	2	66,67
4º Uruguaianense	4	2	1	1	0	4	3	1	66,67
5º ALAF	4	2	1	1	0	6	4	2	66,67
6º Atlântico	3	2	1	0	1	6	3	3	50,00
7º ASIF	3	2	1	0	1	2	3	-1	50,00
8º SASE	3	2	1	0	1	3	9	-6	50,00
9º AES	1	2	0	1	1	3	4	-1	16,67
10º América	1	2	0	1	1	3	8	-5	16,67
11º Assoeva	0	2	0	0	2	3	5	-2	0,00
12º BGF	0	2	0	0	2	3	5	-2	0,00



### LEGALIDADE E MORALIDADE PÚBLICA

Fábio Gisch  
Comissão Parlamentar  
Processante. Página 4



### COLUNA PET

Renata Bortoluzzi Madeira  
Plantas tóxicas  
para cães e gatos.  
Página 5



### DATA VENIA

Elton Haefliger  
Empregada gestante  
não pode ser demitida.  
Página 6



### "TERRA DOS PAPAGAIOS"

Alex Ruschel  
Vaidade na Terra  
dos Papagaios.  
Página 7



~~119,00~~  
**R\$ 99,00** à vista  
ESCOVA ROTATÓRIA  
CADENCE  
443018 | 443019 | Seca,  
modela, escova e alisa

## Ofertas especiais para presentear a mamãe.

**NOVO  
por  
aqui**



~~419,00~~  
**R\$ 389,00** à vista  
MULTIUSO COM ESPELHO  
441843 | 443286  
Parcela de R\$ 38,90 |  
Total a prazo (0+15)  
R\$ 583,50

Profundidade: 19cm;  
Porta corredeira  
telescópica



**650 ML**  
**1,9 L**

~~74,80~~  
**R\$ 69,90** à vista  
BULE MOR + GARRAFA  
TÉRMICA MOR  
443154 | 443152



**20 LITROS**

~~379,00~~  
**R\$ 329,00** à vista  
FORNO MICRO-ONDAS MIDEA  
437092 | 437091 | Espelhado |  
Parcela de R\$ 32,90 |  
Total a prazo (0+15) R\$ 493,50

Atitude

Promoções válidas no período de 08 a 12/05/2018 ou enquanto durarem os estoques. Taxa de juros: 15X (0+15) 5,18% a.m. e 83,31% a.a. + IOF. Vendas à prazo sujeita a análise de crédito. Imagens meramente ilustrativas.

## Presentes para todas as mamães