

folha Popular

TERÇA-FEIRA, 16 de FEVEREIRO de 2016

Ação contra mosquito teve reforço militar



LUCIANA BRUNE

Além do envolvimento da Secretaria de Saúde de Teutônia e da Vigilância Sanitária, o trabalho contou com o reforço oferecido pelo Exército. Mais de 40 militares atuaram na ação. **TEUTÔNIA > 4 E 5**

AVISO AOS LEITORES

Avisamos aos leitores que a próxima edição da Folha Popular circulará na sexta-feira, dia 19 de fevereiro, com fechamento editorial e comercial na quinta-feira, dia 18. Assim, não haverá jornal no sábado.

SAIBA COMO PLANEJAR E ORGANIZAR A CONSTRUÇÃO DE SUA CASA

REPORTAGEM ESPECIAL > 8 E 9

VITOR AHLERT ASSUME O EXECUTIVO

WESTFÁLIA > 6

Janela, Campanha, Propaganda e Gastos

NOVOS PRAZOS PARA OS CANDIDATOS JÁ ESTÃO VALENDO

ELEIÇÕES 2016 > 2

MUNICÍPIO PARTICIPA DO DIA NACIONAL DE MOBILIZAÇÃO CONTRA O AEDES

GARIBALDI > 7

NOVA ESCOLA DE SANTANA CONCRETIZA SONHO DA COMUNIDADE

FAZENDA VILANOVA > 12

PALOMA DRIEMEYER VALANDRO



LIQUIDA TEUTÔNIA

TESOURADA NOS PREÇOS

17 A 20 DE FEVEREIRO

CIC
TEUTÔNIA

eleições

BRASIL > JANELA, CAMPANHA, PROPAGANDA E GASTOS

Novos prazos para os candidatos já estão valendo

DANIELA BARONI MARTINS

Algumas alterações na Legislação Eleitoral, ocorridas em setembro de 2015 e sancionadas pela presidente da República, já estão valendo para o pleito eleitoral que ocorrerá neste ano para escolha de prefeitos e vereadores. Os interessados em concorrer devem ficar atentos aos prazos para poderem se adaptar à nova realidade política. Houve a abertura de uma janela de troca de partidos, limitação de gastos e restrições nas formas de campanha.

Um dos principais pontos que está movimentando os bastidores neste momento é a troca de partido. Passa a ser permitido que os detentores de um mandato eletivo troquem de partido sem perder sua vaga. A mudança será permitida entre os dias 2 de março e 2 de abril deste ano. “Temos uma grande diferença desta vez, porque não precisa mais da assinatura do presidente do partido para fazer a desfiliação”, explica o advogado Fábio Gisch, especialista em Direito Eleitoral e atualmente também atuando como assessor jurídico da Câmara de Vereadores de Teutônia.

Gisch esclarece que a pessoa que está filiada a um partido político e quer trocar pode dirigir-se ao Cartório Eleitoral e apresentar o título eleitoral. “É feito o processo, a pessoa espera um período de até 48 horas após a desfiliação e pode ingressar em um novo partido sem problema nenhum”, acrescenta. Já na situação para filiação em um novo partido, o interessante é fazê-la junto ao responsável da sigla pretendida que encaminhará para o cartório.

Os demais que estão apenas filiados a um determinado partido político e querem trocar ou fazer sua filiação em algum partido para concorrer têm até o dia 2 de abril.

Convenções

As convenções dos partidos ficaram definidas para ocorrer entre os dias 20 de julho e 5 de agosto. Neste período, serão conhecidos os candidatos oficiais ao pleito. Segundo o advogado Fábio Gisch, antes disso, ficam permitidas apenas reuniões internas dos partidos para definir os nomes dos pré-candidatos. “É preciso ficar atento, pois em Teutônia tivemos alguns processos em relação a isso nas eleições anteriores, que se configura em propaganda antecipada”, explica.

Anterior ao período das convenções é permitido ao pretendente ao cargo político fazer campanha interna no partido para lançar seu nome. É possível visitar filiados e pedir votos dentro da convenção para os integrantes do partido. O profissional esclarece que não há restrições em declarar-se abertamente como um nome à disposição da sigla da qual faz parte. “Pois, não há como se intitular candidato sem passar pela aprovação de um diretório, que ocorre apenas entre julho e agosto durante as convenções”, destaca. Até lá, todos são pré-candidatos.



ELEIÇÕES

2016

#SEUVOTOSUAVOZ

Campanha

Já a campanha eleitoral oficial, tanto nas ruas quanto na internet, inicia no dia 16 de agosto. O período diminuiu de 90 para 45 dias. “Qualquer propaganda na rua antes desta data poderá configurar propaganda eleitoral antecipada. Sujeita a multa de até R\$ 25 mil”, esclarece.

Na rádio e na televisão, o período de propaganda era de 45 dias e neste ano será reduzido para 35 dias, com algumas mudanças de divisão de tempo. Será fragmentado o período em 60% do tempo para os candidatos da majoritária e 40% aos candidatos a vereadores. Outra alteração é quanto ao tempo dos programas. Os dois blocos diários (7h e 12h) de 30 minutos foram reduzidos para 10 minutos cada. No entanto, a nova legislação prevê um aumento no tempo de inserções de propaganda eleitoral, que passou de 30 para 70 minutos diários. No entanto, o horário de exibição das inserções foi ampliado das 5h à meia-noite.

A propaganda paga em jornais (os tradicionais “santinhos”) pode ser publicada até o sábado anterior às eleições, respeitando o limite máximo de ¼ de página por edição. Durante toda a campanha cada candidato poderá fazer somente até dez publicações. “Passando deste limite, é passível de multa”, pondera Gisch.

Entretanto, a maior mudança mesmo, ficou por conta da proibição total da utilização de cavaletes. Não é permitida a colocação em canteiros, trevos ou calçadas. Conforme explica o advogado, o candidato pode colocar uma placa ou cavalete de até meio metro quadrado somente em propriedade particular.

Desincompatibilização

Embora o Congresso Nacional tenha alterado a legislação eleitoral e, principalmente, algumas datas do processo, não houve alteração nos prazos de desincompatibilização. Servidores públicos, dirigentes sindicais, presidentes de associações ou de clubes e pessoas que ocupam cargos públicos precisam ficar atentos. É necessário se licenciar, se desincompatibilizar ou, em casos de cargos de confiança, serem exonerados para estarem disponíveis para o partido. Dependendo da função que ocupa e do cargo pretendido, deverá obedecer o prazo de três, quatro ou seis meses. Por isso, é importante consultar o Cartório Eleitoral.

Gastos com campanha

Outra mudança significativa que passa a valer nas eleições deste ano é a limitação de gastos dos candidatos com a campanha. Segundo Gisch, existe uma regra geral para os municípios com até 10 mil eleitores, em que fixa o valor de R\$ 100 mil para prefeito e vice e R\$ 10 mil para cada vereador. Já para os demais casos, em que o número de eleitores fica acima de 10 mil, a quantia permitida é definida por município e a lista está disponível no site do Tribunal Superior Eleitoral (TSE).

Além disso, mudaram as possibilidades de fonte deste dinheiro. Os candidatos podem se valer de recursos próprios, doações de pessoas físicas (não podendo ser maior de 10% faturamento bruto do ano anterior da pessoa, declarado no Imposto de Renda) e de recursos do fundo partidário. “Portanto, ficam vedadas doações de pessoas jurídicas (empresas)”, conclui.

folha Popular

PROPRIEDADE:

Folha de Teutônia - Gráfica e Editora Jornalística Ltda.
CNPJ - 90240235/0001-43
Registro no Ofício de Registro Civil, Pessoas Jurídicas,
Títulos e Documentos de Estrela, N° 01/87.

DIRETORES:

Sílvio Brune e Valdir I. Schardong

JORNALISTA RESPONSÁVEL:

Valdir I. Schardong
(Reg. Prof. MT/DRT-RS N° 7655)

EDITOR:

Lucas Leandro Brune
Jornalista Profissional Diplomado
(Reg. Prof. MT/DRT-RS N° 14333)

REDAÇÃO:

jornal@popularnet.com.br

PUBLICIDADE E HOMENAGENS:

publicidade@popularnet.com.br



SEDE:

Rua Senhor dos Passos, 441
Bairro Languiru - Teutônia/RS
Caixa Postal 13
CEP: 95890-000
Telefone (51) 3762-2440

Os artigos assinados são de inteira responsabilidade de seus autores e não traduzem necessariamente a opinião do jornal nem a do editor.

eleições

VALE DO TAQUARI ▶ PREFEITOS

ECONOMIA NO TRANSPORTE DE ENCOMENDA?

REDE ENCOMENDAS
Facilitando a sua vida.

Sta. Cruz do Sul - Venâncio Aires
Vale do Taquari
Caxias do Sul - Porto Alegre

3720-3157

Pré-candidatos à reeleição

Em Taquari, Lajeado, Estrela, Paverama e Imigrante, provavelmente, atuais prefeitos vão à reeleição

GABRIELA HAUTRIVE

É ano de eleições e as especulações para saber quem vai à reeleição, quem troca de partido e quem serão os novos candidatos são muitas. Ninguém ainda confirmou de fato sua presença na disputa por cargos eleitorais, até porque o período adequado é durante as convenções partidárias, mas alguns pré-candidatos já deixam a entender que novamente serão opção na urna. Das cidades do Vale do Taquari, cinco atuais prefeitos já indicam que estarão dispostos a concorrer novamente.

O prefeito de Taquari, Emanuel Hassen de Jesus "Maneco" (PT), disse que quando surgem questionamentos é preciso esclarecimentos. "Chega época de eleição e começam as perguntas sobre o assunto e tudo indica que sim, eu e meu vice vamos estar disponíveis", argumentou.

Já o prefeito de Paverama, Vanderlei Markus (PMDB) mos-

trou entusiasmo em concorrer novamente ao cargo de chefe do executivo, porém, disse que as coisas não dependem apenas de sua vontade. "Tudo depende do partido. Se ele permitir, sim, estarei à disposição".

O prefeito de Lajeado, Luis Fernando Schmidt (PT), e o prefeito do município de Estrela, Carlos Rafael Mallmann (PMDB), não se manifestaram oficialmente, mas a tendência é que também estarão à disposição de seus partidos e poderão ser candidatos à reeleição. Já o prefeito do município de Imigrante, Celso Kaplan "Lelo", confirmou sua presença nas eleições: "vou à reeleição".

Em Fazenda Vilanova, Pedro Antônio Dornelles, cumpriu apenas um mandato e poderia por lei concorrer novamente, entretanto preferiu ficar de fora da disputa. Da mesma forma, o prefeito de Poço das Antas, Glicério Ivo Junges, que é contra a reeleição, não deverá concorrer. O prefeito de Teutônia, Renato Airton Altmann, e o prefeito de Westfália, Sérgio Marasca, cumprem o segundo mandato consecutivo à frente de seus municípios e não podem concorrer novamente.

NÃO VÃO À REELEIÇÃO



Prefeito de Fazenda Vilanova, Pedro Antônio Dornelles



Prefeito de Teutônia, Renato Airton Altmann



Prefeito de Poço das Antas, Glicério Ivo Junges



Prefeito de Westfália, Sérgio Marasca

DEVEM IR À REELEIÇÃO



Prefeito de Paverama, Vanderlei Markus



Prefeito de Taquari, Emanuel Hassen de Jesus



Prefeito de Lajeado, Luis Fernando Schmidt



Prefeito de Estrela, Carlos Rafael Mallmann



Prefeito de Imigrante, Celso Kaplan

TEUTÔNIA ▶ LIQUIDA TEUTÔNIA 2016

LOJISTAS PREPARAM DESCONTOS E CONDIÇÕES ESPECIAIS DE PAGAMENTO DE 17 A 20 DE FEVEREIRO

No período de 17 a 20 de fevereiro ocorre o Liquida Teutônia 2016, iniciativa da vice-presidência do Comércio da CIC Teutônia e que terá a participação de mais de 170 empresas. Nesse período serão oferecidos descontos e condições especiais de pagamento nas lojas participantes, as quais estarão devidamente identificadas com o material publicitário elaborado para a campanha.

O Liquida Teutônia 2016 tem por objetivo promover o comércio local, possibilitar o incremento nas vendas de produtos e serviços no início do ano, transformando o mês de fevereiro numa excelente oportunidade de compra, oportunizando benefícios e atraindo consumidores de Teutônia e região.

Palestra orienta empresários para período de promoções

No dia 26 de janeiro a CIC Teutônia promoveu a palestra "O que é importante para uma liquidação de sucesso". O evento, gratuito para empresas participantes do Liquida Teutônia 2016, ocorreu no Auditório 03 da entidade e contou com 40 participantes. A palestrante foi a consultora nas áreas de marketing, varejo, atendimento e motivação, Soeli Terezinha de Oliveira.

O foco da palestra esteve em dicas para fazer do Liquida Teutônia 2016 um evento de sucesso. Sobre o perfil do mercado atual, Soeli destacou que as pessoas estão mais exigentes, informadas, inteligentes, cautelosas, menos fiéis, menos entusiasmadas, mais desconfiadas e mais cuidado-

sas para gastar. "A promoção não precisa, necessariamente, estar ligada a descontos. O empreendedor pode dar um prazo de pagamento maior ou um brinde na compra de determinado produto. Já as liquidações se destinam a acabar com o estoque e usar o capital da mercadoria vendida para reinvestir em novos produtos. Nesse caso, o comerciante normalmente coloca os preços alinhados à tabela de custos", explicou.

A palestrante ainda frisou motivos para que as empresas participem do Liquida Teutônia: o comércio vive de promoções, concorrência com campanhas de outras cidades, obsolescência dos produtos, redução de custos promocionais, liberar espaço, obter lucro e enfrentar a crise. Além disso, ainda elencou sete passos para uma liquidação de sucesso:



Palestra contou com 40 participantes

definir o público-alvo, definir o mix de produtos/descontos, desenvolver a equipe, motivar os consumidores, organizar o ponto de venda, divulgar a liquidação e fidelizar clientes. "Seja ético, faça uma liquidação real, crie um clima de festa e tenha cuidado com a imagem; divulgue antecipadamente junto aos clientes habituais, faça parcerias para atrair clientes e saiba que não há regras: crie, inove, invente", concluiu Soeli, sugerindo: "é fácil identificar o óbvio, mas não é fácil colocar o óbvio em prática. Só com planejamento pode-se obter o máximo de resultados".

notícias

TEUTÔNIA ► COM APOIO DO EXÉRCITO

Ação contra mosquito teve

LUCIANA BRUNE

Sábado foi dia de mobilização em todo País e Teutônia realizou um grande mutirão contra o mosquito *Aedes Aegypti*, causador da dengue e também da febre de chikungunya e da zika. Por volta das 8h30min da manhã, os envolvidos no trabalho se encontraram na Prefeitura do Município para organização das tarefas. Além do envolvimento da Secretaria de Saúde e da Vigilância Sanitária, o trabalho contou com o reforço oferecido pelo Exército, com a

vinda de mais de 40 militares para atuar nesta ação.

O coordenador da Vigilância Sanitária de Teutônia, Nelson Cardoso, recepcionou o grupamento do 7º Batalhão de Infantaria Blindado de Santa Cruz do Sul, coordenado pelo capitão Barros, que procedeu-se à organização dos trabalhos e divisão das equipes. Cada grupo de militares teve o reforço de duas agentes comunitárias de Saúde. As equipes partiram nos caminhões do Exército e iniciaram os trabalhos no Bairro Canabarro, inicialmente nas áreas de maior risco e nos locais onde foram encontradas larvas do mosquito.

Em Teutônia, as visitas foram realizadas de casa em casa. Os pontos focais receberam atenção especial, pois

ainda na sexta-feira foram encontradas quatro larvas do mosquito em Canabarro, próximo à rua Duque de Caxias. No dia 3 de fevereiro, três larvas foram encontradas em outra armadilha. Estes pontos e a região próxima à residência de um senhor que está internado no hospital com sintomas de dengue, receberam trabalho especial.

As atividades iniciaram na Vila Popular e na Vila Esperança e prosseguiu nas demais áreas, buscando atingir o máximo de residências. Nesta etapa, o trabalho foi de orientação, com explicações e entrega de panfletos. Os bairros Languiru e Teutônia também receberam a visita das equipes, que trabalharam até às 17 horas.

BRASIL ► FIM DO HORÁRIO DE VERÃO

É HORA DE ATRASAR O RELÓGIO

ÉDSON LUIS SCHAEFFER

À meia-noite do dia 20 de fevereiro (sábado) chega ao fim o horário de verão 2016. Os relógios precisarão ser atrasado em uma hora, ou seja, voltar às 23 horas. Para alguns, alívio em poder voltar a uma rotina normal. Para outros, tristeza em não poder aproveitar o final da tarde na prática esportiva, no reencontro de amigos em uma praça, entre outras atividades. No país, o objetivo principal é reduzir a demanda de consumo de energia no horário de pico.

O horário de verão começou em 18 de outubro, com a expectativa do Operador Nacional do Sistema Elétrico (ONS) de economizar R\$ 240 milhões nos 126 dias de duração. Como o horário de verão ainda não chegou ao fim, os resultados oficiais dessa medida ainda não foram divulgados.

De acordo com o diretor operacional da Certel Energia, Ernani Aloísio Mallmann, o Ministério de Minas e Energia prevê que a adoção do horário especial possibilitou, nos últimos dez anos, uma redução média de 4,6% na demanda por energia no horário de maior consumo, quando pessoas, empresas e indústrias utilizam energia ao mesmo tempo.

Mallmann explica o motivo principal em se reduzir a demanda de energia do país. "Com a redução dessa demanda, o Sistema Elétrico, desde a geração, transmissão e distribuição de energia, trabalha em regime menos carregado, o que possibilita ligar novas cargas sem o aumento de investimentos. No horário de verão de 2015, a redução no consumo de energia elétrica foi em torno de 0,5%", observa.

O horário de ponta, isto é, de maior consumo de energia no país ocorre entre as 18 horas e 21 horas. "Contudo, os picos máximos de demanda de energia, no Rio Grande

do Sul, ocorrem no período da tarde, entre 14 e 16 horas. Mas deve-se levar em consideração o Sistema Elétrico Nacional, que tem picos mais elevados de demanda no horário noturno. Para a Certel Energia, os

efeitos são semelhantes do que aqueles do país. Somente com o diferencial que a maior demanda de energia ocorre na cooperativa entre 14 e 16 horas e não na hora de ponta", frisa Mallmann.

GABRIELA HAUTRIVE



À 0h de domingo, é preciso atrasar o relógio em uma hora

O IPTU pago é investido no município e os benefícios são para você.

Carnês à disposição:

Vila Popular e KS - Escola Guilherme Sommer

Boa Vista - Posto de Saúde

Teutônia - Capatazia

Languiru - Centro Cultural

Alesgut - Escola Leopoldo Klepker

Canabarro - Capatazia

Também podem ser impressos via internet (www.teutonia.com.br).



15 de março - 10%

+ 10% (para quem está em dia até 31/12/2015)

15 de abril - 7%

15 de maio - 4%



Administração
Municipal
de Teutônia

reforço militar

Mais de 40 militares participaram desta ação no Município, buscando, principalmente, esclarecer a comunidade. Os agentes não entraram nas residências, mas pediram aos moradores a colaboração para cada um fazer a sua parte, para combater os focos de reprodução e criação do mosquito *Aedes Aegypti*.

O capitão Barros informou ainda que, além de Teutônia, os municípios de Estrela e Bom Retiro do Sul tiveram reforço militar neste sábado. Mais etapas serão realizadas e outras cidades visitadas.

Segundo dados informados pela campanha nacional, a soma de soldados nas ruas passava de 55 mil militares que, somando às agentes de saúde, trabalham para eliminar os focos do mosquito, em mais de 100 municípios do País. A 3ª fase do trabalho vai até esta semana, no dia 18 de fevereiro. Os militares foram preparados para identificar situações de risco, focos de reprodução e reconhecer as larvas do mosquito.

Nelson Cardoso aproveitou para pedir o envolvimento de toda a comunidade, para que busquem em suas residências e também em conjunto com a vizinhança a remoção dos locais que acumulam água e evitem o acúmulo de lixo, removam o material, levem à rua, para ser removido pelos caminhões da Prefeitura.

DENÚNCIAS

Possíveis focos ou locais de risco podem ser denunciados diretamente na Vigilância Sanitária, pelo email visa@teutonia.com.br ou pelo fone 9712-0641.



Equipes recebendo as orientações do capitão Barros



ATENÇÃO

- O mosquito só contrai o vírus ao picar uma pessoa doente
- Os ovos das fêmeas infectadas com o vírus da dengue também carregam o vírus. Neste caso, a transmissão da doença pode acontecer desde a primeira picada
- O depósito de ovos acontece cerca de 1,5 centímetros acima da superfície da água acumulada em pequenos reservatórios

COMO SE PREVENIR

- Use repelente sempre e roupas adequadas quando frequentar locais de risco
- Remova folhas das calhas, para evitar o acúmulo de água
- Não deixe água acumulada em pratinhos de plantas
- Puxe a água de vasos sanitários pouco usados pelo menos uma vez por semana
- Mantenha latas e garrafas emborcadas para baixo
- Mantenha a piscina tratada
- Não jogue lixo em terrenos baldios
- Elimine qualquer foco de acúmulo de água

FIV E FELV



Falaremos hoje de duas doenças que acometem felinos, que são pouco ou nada conhecidas pela população em geral, mas muito importantes e que ocorrem durante a minha rotina clínica:

FIV (Imunodeficiência Felina) e Felv (Leucemia Felina)
FIV - Imunodeficiência Felina

A FIV é causada por um vírus da mesma família do vírus da imunodeficiência humana (HIV), causador da AIDS, por isso, chama-se a FIV de AIDS FELINA.

A transmissão se dá através de mordeduras, e não por contato sexual como no caso do HIV. Outras fontes de infecção são através de transfusão de sangue, da mãe para o filhote, caso ela se infecte durante a gestação, e através da amamentação. Acredita-se que ele também possa ser transmitido pelo contato prolongado com animais soropositivos, por compartilhar vasilhas de comida e água, possibilitando o contato com a saliva dos animais contaminados.

Os animais mais afetados são os machos não castrados e gatos de vida livre que têm acesso à rua, pois a transmissão por ferimento de mordedura pode ocorrer durante as brigas. Gatos que vivem em ambientes com muitos animais, com introdução frequente de gatos novos, também estão expostos.

O vírus infecta primariamente as células de defesa, destruindo-as lenta e gradualmente. O animal passa por cinco fases da doença até chegar na imunodepressão, que é a última fase, chamada fase AIDS. Isto pode demorar anos, e uma das características da doença é o longo período de latência, ou seja, o animal infectado pode não apresentar nenhum sintoma durante anos (portador assintomático).

Como suspeitar que o seu gato está infectado?

Não existe um sintoma específico, o que vai chamar a atenção são sintomas de baixa imunidade. Animal que apresenta infecções frequentes, recidivas de enfermidades, doenças incomuns, perda de peso, febre de origem desconhecida, são prováveis soropositivos. Pode também apresentar anemia e tumores.

O diagnóstico é feito através de exame de sangue. É importante frisar que uma vez soropositivo, o gato torna-se importante fonte de infecção para outros gatos, sendo ideal testar todos os animais da casa e manter os soropositivos isolados dos soronegativos. Outras medidas de controle são castrar o animal e evitar que ele tenha acesso à rua, além de rigorosos cuidados e visitas constantes ao seu médico veterinário de confiança.

As reações dos proprietários ao receber um diagnóstico de FIV são variadas, passando pelo desespero até o preconceito, semelhante ao que ocorre com as pessoas portadoras do HIV. Hoje em dia podemos proporcionar uma qualidade de vida melhor para o gato soropositivo, pois algumas drogas utilizadas em medicina para pessoas com AIDS têm sido utilizadas em gatos. Estas drogas pro-

movem uma melhora da condição clínica e imunológica. Além do tratamento direcionado para o FIV, temos que tratar as infecções secundárias e oportunistas. A eutanásia é indicada em último caso, apenas para os doentes terminais.

FelV - Leucemia Felina

A FELV (Leucemia Felina), também é causada por um vírus que ataca e enfraquece o sistema imune do gato.

A infecção pelo vírus da Felv pode tomar dois caminhos:

No primeiro, o animal suscetível a uma variedade de doenças infecciosas, causando também infecções respiratórias, lesões de pele, anemias, infecções orais, retardo na cicatrização de feridas e problemas reprodutivos. A maioria dos gatos infectados morrem desses sintomas. Gatos com histórico de doenças crônicas são suspeitos para leucemia felina.

Na segunda forma, os gatos desenvolvem tumores.

33% das mortes por tumores em gatos são devidas à FelV.

Todo gato exposto se torna doente?

Enquanto alguns animais resistem ao vírus, cerca de 30% dos gatos que são expostos ao FelV tornam-se persistentemente infectados. Uma vez infectado, o vírus encurta muito a vida do felino.

Aproximadamente 85% destes gatos morrem dentro de 3 anos e quase a metade destes animais morrem no primeiro ano.

Já outros gatos expostos ao vírus tornam-se potencialmente portadores. Podem não desenvolver a doença durante certo tempo, mas carregam o vírus em seu corpo e podem tornar-se doentes e infectar outros gatos, caso a doença torne-se ativa.

Como os gatos se infectam com FelV?

A infecção pelo FelV é passada de um gato a outro pelo contato íntimo e prolongado, sendo o vírus eliminado pela saliva, urina e fezes. Ele é transmitido principalmente através de lambeduras e mordeduras. Gatas prenhes podem transmitir o vírus pela placenta e para os recém-nascidos através do leite materno e lambedura dos filhotes.

Comedouros e bebedouros podem ser uma fonte para gatos saudáveis, se forem divididos regularmente com animais infectados.

DIVULGAÇÃO



A Clínica Veterinária Gigi Pet realiza o exame para detecção da Fiv e FelV, como também outros exames

COLUNA PET

Médica Veterinária
Renata Bortoluzzi Madeira
rebmadeira@hotmail.com



Alguns gatos são mais suscetíveis ao FelV?

Gatos com um bom sistema imune geralmente resistem ao FelV. Contudo, o contato íntimo com um gato infectado apresenta risco significativo para gatos de um mesmo ambiente doméstico. O risco de exposição é maior para gatos que tem acesso livre à rua.

Os animais mais suscetíveis são os filhotes, devido ao fato do sistema imune ser imaturo e não ser capaz de combater o vírus.

Existe tratamento?

Não existe tratamento específico. Geralmente, realiza-se apenas tratamento sintomático para as infecções decorrentes, anemias e tumores.

O que você pode fazer para proteger o seu gato contra o FelV?

A única maneira de controlar a Leucemia Felina é através de uma vacina segura e eficaz.

Recomenda-se que os gatos suspeitos sejam testados antes de serem vacinados.

Outra medida, seria minimizar o contato com outros gatos, porém, isso nem sempre é possível ou prático. Um gato é considerado uma vítima em potencial se ele tem acesso à rua ou convive com outros gatos, tanto em casa quanto em exposições.

A FelV é a doença número um em termos de mortalidade em gatos. Cerca de 1 milhão de animais morrem todos os anos vítimas desta doença.

Não deixe seu gato tornar-se parte desta estatística.



notícias

WESTFÁLIA ► **PRESIDENTE DA CÂMARA NA PREFEITURA**

Vitor Ahlert assume o Executivo

ÉDSON LUIS SCHAEFFER

Desde a manhã de ontem, dia 15, até a manhã de sexta-feira, dia 19, o presidente da Câmara de Vereadores de Westfália, Vitor Cristiano Ahlert (PT), está à frente do Executivo. Isto porque o prefeito Sérgio Marasca (PT) e o vice-prefeito Otávio Landmeier (PMDB) estão na capital federal, Brasília, na busca por liberação de recursos e encaminhamento de novos projetos para 2016 e, também, para o próximo ano.

Com o prefeito e vice em Brasília, cabe ao presidente do Legislativo assumir os trabalhos na Prefeitura. É a segunda vez que isso ocorre na história do município. Entre os dias 25 e 27 de agosto, a então presidente da Câmara de Vereadores, Evanete Inez Horst Grave (PDT), esteve à frente do Executivo.

Ahlert está otimista com esses quatro dias em que estará no Executivo. A segunda-feira foi de se inteirar dos trabalhos da Administração Municipal e da situação financeira, além de se reunir com secretários. “Vou manter tudo dentro da normalidade, sem muitas mudanças na rotina. Pretendo acompanhar obras, como a da escola do Centro, que está prestes a ser inaugurada, manter reuniões com empresas. Também ficarei atento a algumas prioridades, como a agricultura, por exemplo”, destacou.

Para Ahlert, essa será uma experiência importante. “É algo que vai agregar muito em vida pessoal e política. Sei da responsabilidade que é assumir o município, mas para mim também está sendo uma honra”, frisou.



Vitor Cristiano Ahlert assume o Executivo até a manhã de sexta-feira

IMIGRANTE ► **SAÚDE E BEM-ESTAR**

PASSEIO CICLÍSTICO OCORRE NA SEXTA-FEIRA

O Departamento de Desporto de Imigrante promove na próxima sexta-feira, dia 19, um passeio ciclístico. A saída será na praça do Ginásio Municipal, às 8h30min, e seguirá em direção a Seca Baixa pela Ernesto Alves, até a divisa de Colinas.

Haverá apoio da Brigada Militar no trajeto do asfalto e carro de apoio com água e o que for necessário durante o todo o trecho. Também haverá parada para descanso e lanche. O aluno que quiser

levar lanche e água poderá fazê-lo. A previsão de duração do passeio é em torno de duas horas e podem participar alunos com mais de dez anos.

Haverá ainda passeio para crianças menores de dez anos nas primeiras semanas de aula, pois será necessária a confecção de bilhetes para pais, além de uma caminhada com alunos e comunidade para o Johannes Fells, ponto turístico do Município. Mais informações sobre as atividades podem ser obtidas na Prefeitura.

COLINAS ► **COMUNICADO**

POSTO DE SAÚDE NÃO ATENDE HOJE

A Secretaria Municipal da Saúde de Colinas, em parceria com a Secretaria Municipal de Obras e da Agricultura, informa que hoje, terça-feira, não haverá atendimento no Posto de Saúde. O motivo é a realização de um mutirão para a prevenção da dengue.

“O nosso trabalho é importante, mas só terá sucesso se contarmos com o apoio dos nossos moradores permitindo o acesso nas moradias, por parte dos profissionais en-

volvidos, e participando ativamente desse mutirão. Todos que quiserem participar desta ação podem comparecer à Unidade Básica de Saúde, a partir das 8 horas de hoje. O término da ação está prevista para às 20 horas”, explica a secretária da Saúde, Marli Stiegemeier.

Neste dia, os casos de emergências e urgências devem ser contatados pelos telefones (51) 9987-6701 ou (51) 8334-4020.

Cirurgia plástica defeituosa. Médico deverá indenizar

De acordo com o processo, a autora se submeteu a uma mamoplastia e abdominoplastia, em 23/12/2013, tendo recebido alta médica no dia seguinte. Alguns dias depois, verificou que havia uma enorme ferida na região abdominal, sendo constatado, posteriormente, que a lesão foi ocasionada por uma necrose do tecido. O médico apresentou defesa na ação, mas o Tribunal de Justiça de Brasília reconheceu a responsabilidade do médico, e fixou o valor das indenizações para R\$ 25 mil pelo danos morais e R\$ 20 mil para os danos estéticos.

Cesária mesmo contra a vontade da doente mental

A Justiça da Inglaterra decidiu que uma grávida com problemas mentais poderá ter seu filho por cesárea mesmo contra a sua vontade. Os médicos terão de fazer o possível para respeitar o desejo da jovem, que prefere um parto natural.

Porém, caso haja risco para a mãe e o bebê, a cirurgia poderá ser feita. A autorização para que os médicos decidam o que é melhor foi dada pelo juiz Hayden, da Corte de Proteção, tribunal responsável por tomar decisões para pessoas consideradas incapazes. A gestante, de 21 anos, é dependente de drogas e está internada na ala psiquiátrica de um hospital.

Morador queria indenização do município por contrair dengue

Morador do município de Cruzeiro/SP teve negado pedido de indenização por danos morais, em razão de ter contraído dengue. A 7ª câmara de Direito Público do TJ/SP manteve decisão, entendendo que não ficou demonstrada a responsabilidade da prefeitura. O autor alegava omissão da prefeitura em adotar procedimentos de prevenção contra a dengue, previstos no calendário sanitário. Sustentava ainda que com a

doença ficou impossibilitado de seguir com sua rotina normal e passou por sofrimento, mesmo após a sua recuperação. Por isso, pedia indenização de R\$ 10 mil. Relator do processo, o desembargador Magalhães Coelho ponderou, no entanto, que a omissão não é suficiente para que haja a responsabilização do ente público. Além disso, observou que não há prova de que a prefeitura tenha contribuído para a enfermidade.

DATA VENIA

Elton Haefliger
eltonhaefliger@viavale.com.br



noticias

GARIBALDI ► PREVENÇÃO

Município participa do Dia Nacional de Mobilização contra o Aedes Aegypti

A Prefeitura de Garibaldi, através da Secretaria Municipal de Saúde e Secretaria do Meio Ambiente, também participou do Dia Nacional de Mobilização contra o mosquito Aedes Aegypti, promovido no sábado, dia 13, em todo o País. O objetivo desse dia de mobilização foi sensibilizar e despertar a população para a importân-

cia do combate ao mosquito transmissor da dengue, febre chikungunya e zika vírus.

A Vigilância Ambiental, em parceria com a Secretaria Municipal de Meio Ambiente, realizou nesse dia, através dos Agentes de Controle da Dengue, a distribuição de panfletos e orientação quanto aos possíveis criadouros, multiplicando com isso as informações sobre

os cuidados que devem ser tomados.

Juntamente com essa ação realizou-se no sábado à tarde, através da Secretaria Municipal de Turismo e Cultura, a limpeza do Passeio da Barragem pelo grupo carnavalesco KGB Máfia como contrapartida ao incentivo financeiro do Carnaval. Uma tonelada de resíduos foi retirada do local.

A Secretaria de Saúde, através da Vigilância Ambiental, desenvolve diversas ações para controlar essa proliferação. Visando este período crítico do verão, as Unidades Básicas de Saúde do Município reproduzirão nas suas salas de espera, vídeo informativo sobre o mosquito Aedes Aegypti. A colaboração de cada munícipe é essencial para um resultado positivo.



FOTOS: GABRIELE BARUFFI / DIVULGAÇÃO

► SEGURANÇA PÚBLICA

OPERAÇÃO DE SEGURANÇA É PROMOVIDA PELA BRIGADA MILITAR

A Brigada Militar, juntamente com apoio da Polícia Rodoviária Federal, realizou na noite de sexta-feira, dia 12, uma operação de segurança com o objetivo de coibir e reprimir ações de delinquentes que atentam contra a segurança da comunidade garibaldense. A operação iniciou às 20 horas e se estendeu até as 2 horas da madrugada. A ação consistiu em abordagens, fiscalizações de veículos, identificação e revista de pessoas em bares e praças.

O 3º Pelotão da Polícia Militar utilizou na operação três viaturas e oito policiais militares, bem como o apoio da Polícia Rodoviária Federal, com uma viatura e três patrulheiros. A operação obteve como resultado: 30 veículos fiscalizados, dois veículos autuados por infrações e irregularidades de trânsito,

50 pessoas abordadas e identificadas e uma pessoa presa com quantidade significativa de entorpecente (crack). O suspeito foi conduzido à Delegacia de Polícia de Bento Gonçalves, onde foi lavrado o auto de prisão em flagrante por tráfico de drogas.

Segundo o sargento Elizandro Silva Farias, a operação repercutiu de forma positiva aos olhos da comunidade garibaldense, pois a população pôde observar a movimentação de forma preventiva e repressiva no combate da criminalidade.

O prefeito Antonio Cettolin, que há alguns dias esteve reunido em seu gabinete com a Brigada Militar indagando maior segurança para o cidadão, elogiou a operação. "Com operações e barreiras no entorno da cidade podemos diminuir e controlar os furtos, sendo uma atitude que deve ser contínua", salienta.



FOTOS: GABRIELE BARUFFI / DIVULGAÇÃO

CARLOS BARBOSA ► CONSCIENTIZAÇÃO

SAÚDE REALIZA AÇÃO CONTRA A DENGUE

Durante a manhã de sábado, dia 13, uma equipe da Vigilância Ambiental realizou o Dia D contra a dengue em Carlos Barbosa. A ação de conscientização integrou o movimento nacional, que tem o objetivo de combater as doenças transmitidas pelo mosquito Aedes Aegypti.

Os agentes distribuíram panfletos informativos sobre como evitar os focos do mosquito. Os agentes também alertaram a população que os profissionais que realizam as vistorias estarão sempre uniformizados e que não estão autorizados a cobrar valores dos moradores.

CUIDADOS IMPORTANTES

- Mantenha caixas, tonéis e barris de água bem tapados;
- Coloque o lixo em sacos plásticos e mantenha a lixeira sempre bem fechada;
- Não jogue lixo em terrenos baldios;
- Se for guardar garrafas de vidro ou plástico, mantenha sempre a boca para baixo;
- Não deixe a água da chuva acumulada sobre a laje;
- Encha os pratos ou vasos de planta com areia até a borda;
- Se for guardar pneus velhos em casa, retire toda a água e mantenha-os em locais cobertos, protegidos da chuva;
- Limpe as calhas com frequência, evitando que galhos e folhas possam impedir a passagem da água;
- Lave com frequência, com água e sabão, os recipientes utilizados para guardar água, pelo menos uma vez por semana;
- Os vasos de plantas aquáticas devem ser lavados com água e sabão toda semana. É importante também trocar a água desses vasos com frequência.

CARLOS BARBOSA ► RETORNO

ENSINO FUNDAMENTAL VOLTA ÀS AULAS NA PRÓXIMA SEGUNDA-FEIRA

Os cerca de 1.200 alunos do Ensino Fundamental da rede municipal de ensino de Carlos Barbosa voltarão às aulas na próxima segunda-feira, dia 22. A equipe de docentes da Secretaria Municipal da Educação prepara muitas brincadeiras e excelentes conteúdos para marcar o retorno, que deverá ser recheado de saudades e reencontros por parte dos estudantes.

Nos dias 17, 18 e 19, os professores participarão do Encontro de Formação, visando qualificar ainda mais o ensino no Município. A formação ainda inclui um encontro no dia 29 de julho. Na data, será realizada a palestra "A interação entre a neurolinguística e a pedagogia", com Hilda Maria Heller. O evento inicia às 13h30min, no Auditório do Centro de Saúde.



SILVIA DALCIN DALMAS / ARQUIVO AI / DIVULGAÇÃO

Ensino Fundamental voltará na segunda-feira, dia 22

reportagem especial

MÃOS À OBRA ▶ PARTE I

Saiba como planejar e organizar a co

DANIELA BARONI MARTINS

Uma das formas para concretizar o sonho da casa própria é entregar a construção nas mãos de uma empreiteira e esperar a entrega das chaves, do jeito previsto e no tempo estabelecido. Outra maneira é você administrar sua obra, comprando os materiais conforme seu gosto e orçamento e monitorando a execução de cada etapa. Indiferente do caminho escolhido, o planejamento e a organização são fundamentais na hora de construir sua casa.

Confiar a construção para uma empreiteira tem sido uma excelente opção para quem não tem muito tempo para administrar a obra. Mesmo assim, exige a atenção do proprietário nas escolhas de materiais e no monitoramento dos prazos. E apesar de todo controle e planejamento, vários fatores podem levar ao atraso, gastos extras e mudanças de percurso da obra. Para quem pode dedicar tempo à gestão de toda a obra, é outra alternativa.

Em todos os casos, para minimizar contratemplos, é preciso planejar, tanto para quem pretende construir quanto para quem quer reformar. E a organização também vale indiferente do tamanho da casa: pode ser de 50m², 100m², 200m², 500m² ou 1.000m². O princípio é o mesmo, só mudam as dimensões. Mas aí que vem a dúvida: Por onde começar?

Para a arquiteta, Ana Paula Sulzbach Korte, da Base Arquitetura, o primeiro passo para ter mais tranquilidade durante a obra é sempre buscar orientação técnica de um profissional da área. Ela acrescenta que este planejamento evita “surpresas” indesejáveis durante e depois da construção. Isto deve ocorrer antes mesmo da definição do terreno.

Segundo ela, o contato com um profissional é imprescindível para ajudar na escolha do local. “Não adianta investir em um terreno grande se a edificação será pequena”, comenta. Outro erro apontado por Ana Paula é querer construir uma edificação térrea (plana) e comprar um terreno com muito desnível. “Não que isto não seja possível, mas vai acarretar em custos desnecessários com fundações”, explica.

Escolha dos profissionais

Para iniciar o planejamento de sua construção, você deve contratar um arquiteto ou engenheiro civil. Não é necessária a contratação dos dois. Qualquer um deles poderá fazer o planejamento de sua obra, desde o projeto até a execução. “Para não errar é muito importante conhecer o sistema de trabalho do profissional e buscar referências antes de contratá-lo. Conversar com quem já trabalhou com ele pode garantir uma boa escolha. Nem todos os profissionais oferecem um serviço completo e, dependendo do caso ou da complexidade do serviço, é bom contar com a parceria de ambos”, aconselha Ana Paula.

Por isto, agende um horário para conhecer melhor o sistema de trabalho do profissional e aproveite para sanar todas as suas dúvidas, inclusive os honorários (valor) que este terá que cobrar. Neste caso, a arquiteta Ana Paula Korte lembra que o serviço do profissional deve ser valorizado por quem o contrata. “O profissional será responsável pela parte mais importante da construção: o planejamento, o projeto e o acompanhamento. É o profissional que fará com que o cliente tenha a certeza de que o seu investimento será investido da melhor forma possível”, pondera.

Bom andamento da obra

A forma de trabalhar do profissional que você vai contratar e um projeto bem elaborado influenciarão diretamente no andamento da obra. “Um projeto mal planejado pode trazer prejuízos durante a construção”. Segundo ela, o profissional também deverá estar à disposição para buscar soluções, quando necessárias, para o melhor desenvolvimento dos trabalhos.

Com estes dois pontos definidos, o cliente poderá seguir com sua rotina tranquilamente. “Ele saberá que tem alguém de confiança que dará o devido seguimento”, completa Ana Paula. Outro fator que interfere é a contratação da mão-de-obra. Pois, conforme a profissional, de nada vale um bom planejamento, um projeto perfeito e um profissional que acompanha a obra, se a mão-de-obra não for adequada.

Uma obra executada rápida demais também não é um bom sinal. Há serviços que necessitam de tempo de cura (secagem), como o concreto, por exemplo. Antes da pintura, o revestimento das paredes precisa estar seco para evitar bolhas nas paredes.



Arquiteta e urbanista Ana Paula Sulzbach Korte

DIFERENÇA E SEMELHANÇAS

De acordo com lei do Conselho Federal de Engenharia, Arquitetura e Agronomia, na área das edificações urbanas tanto o engenheiro quanto o arquiteto têm as mesmas atribuições profissionais. Isto é, o arquiteto é legalmente habilitado para projetar e calcular um edifício, assim como o engenheiro civil.

O arquiteto lida com o cliente, o programa, o planejamento, o espaço e até com o orçamento e outras transações comerciais, além de paisagismo, urbanismo e várias formas de design. O engenheiro lida mais com a materialização concreta e detalhes estruturais, projetos de barragens, pontes, viadutos, dentre outros.

Ana Paula Sulzbach Korte
Arquiteta e Urbanista

51 3762 2834 . 51 9939 1975
Bairro Languiru - Teutônia/RS

Construção de sua casa

VAMOS ACOMPANHAR UMA CASA DO INÍCIO AO FIM

A obra que será acompanhada nas próximas semanas

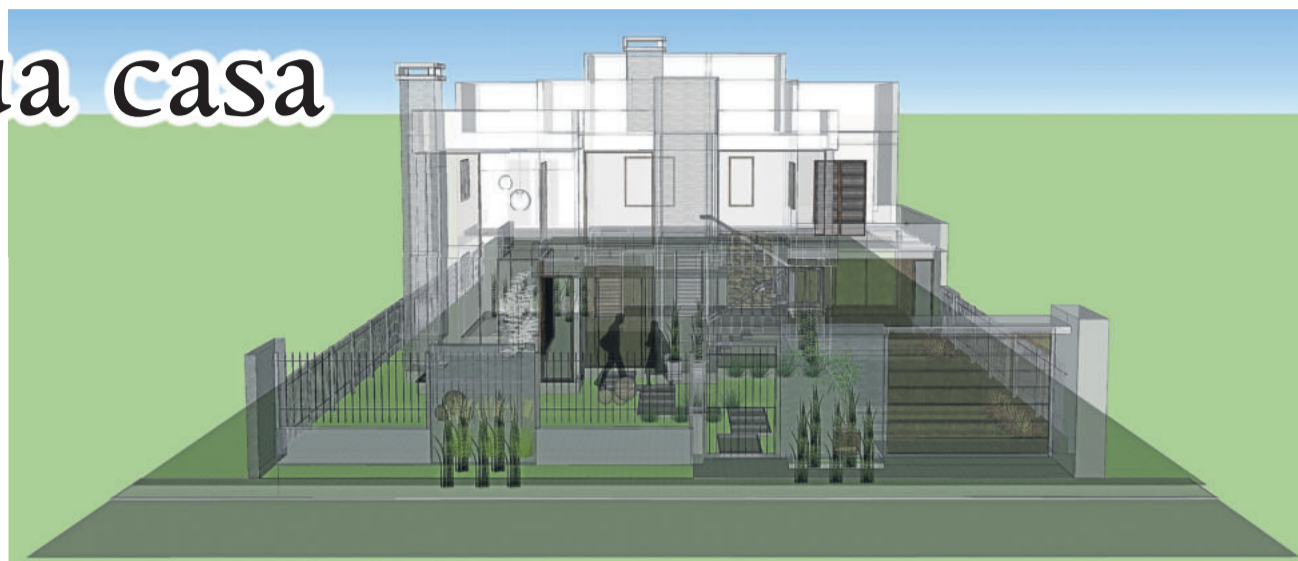

O projeto da casa já está pronta e obra será acompanhada também pelos proprietários

Nas próximas edições de terças-feiras, a Folha Popular vai acompanhar todas as etapas de construção de uma casa: a obra desde o seu início até a finalização. O trabalho escolhido trata-se de uma construção residencial elaborada pela arquiteta e urbanista Ana Paula S. Korte, da Base Arquitetura. A residência em alvenaria e concreto com 280,00m² é distribuída em dois pavimentos, localizada em um terreno com desnível ascendente e orientação solar da fachada frontal norte. O terreno possui dimensões 15,57m de frente x 43,51m de profundidade e foi escolhido pelos proprietários.

Primeiramente, através de uma visita ao ter-

reno, a profissional fez um levantamento das características e tipo de solo, orientou os proprietários a solicitarem uma nova demarcação das divisas, verificou o desnível do terreno em relação à rua. No início do planejamento, ainda não existiam edificações nos terrenos adjacentes à construção. Também não existiam barreiras visuais e a insolação é direta. A rua de acesso já se encontrava asfaltada e a calçada pavimentada. Já havia rede de água e de energia elétrica em frente ao terreno.

Após, realizou uma entrevista com os proprietários onde fez um levantamento do programa de necessidades e da ideia de projeto que

sonhavam, bem como número de pavimentos e estilo da construção. A ideia inicial dos clientes era a de uma casa térrea em estilo europeu, ideia esta que foi se modificando ao longo do pla-

nejamento e sempre ao gosto do casal. Por fim, o projeto resultou em uma residência de dois pavimentos, valorizando a vista privilegiada em relação ao restante da cidade e em estilo moderno.

Em função do desnível ascendente do terreno e para evitar escavações e/ou detonações, a arquiteta estabeleceu um recuo de 10m para o acesso principal à residência e recuou ainda mais a garagem (17,00m

de recuo), considerando que a rampa de acesso principal ficasse dentro da inclinação máxima permitida, já que o perfil do terreno assim permitia, pois ainda restaram mais de 18m livres atrás da residência.

**IMOBILIÁRIA
DO GOLIAS**

CRECI Nº 12.554

CAIXA AQUI

- Loteamentos
- Venda de Imóveis
- Avaliações
- Topografia com a empresa Rumo Certo
- Topografia e Planejamento LTDA

51- 3762-2222
51- 9980-7422
51- 9743-8837

- Financiamento de Imóveis
- Empréstimo Consignado
- Empréstimo Pessoal
- Abertura de Conta
- Cheque Especial
- Seguro Amparo
- Cartão de Crédito
- Consórcio



Nas próximas edições de terças-feiras, a Folha Popular vai acompanhar todas as etapas de construção de uma casa: a obra desde o seu início até a finalização



ESTADO DO RIO GRANDE DO SUL
**PREFEITURA MUNICIPAL
 DE WESTFÁLIA**

EXTRATOS DE CONTRATO MAIO/2015

- CONTRATO Nº 37/2015: MUNICÍPIO DE WESTFÁLIA X BANCO COOPERATIVO SICREDI S.A. CNPJ nº 01.181.521/0001-55, DATA: 08/05/2015 OBJETO: prestação de serviços de bancários; VALOR: R\$ 1,65(um real e sessenta e cinco) por cada ato de autenticação e cobrança;
- CONTRATO Nº 38/2015: MUNICÍPIO DE WESTFÁLIA X BANCO DO ESTADO DO RIO GRANDE DO SUL, CNPJ nº 92.702.067/0001-96, DATA: 08/05/2015 OBJETO: prestação de serviços de bancários; VALOR: R\$ 1,65(um real e sessenta e cinco) por cada ato de autenticação e cobrança;
- CONTRATO Nº 39/2015: MUNICÍPIO DE WESTFÁLIA CAIXA ECONÔMICA FEDERAL, CNPJ nº 00.360.305/0001-04, DATA: 08/05/2015 OBJETO: prestação de serviços de bancários; VALOR: R\$ 1,65(um real e sessenta e cinco) por cada ato de autenticação e cobrança;
- CONTRATO Nº 40/2015: MUNICÍPIO DE WESTFÁLIA X JAQUELINE TEREZINHA SCOTTA, inscrita no CNPJ sob nº 18.215.932/0001-17, DATA: 15/05/2015; OBJETO: desenvolvimento de oficinas terapêuticas Tipo II, VALOR: 721,00(setecentos e vinte e um reais), mensais;
- CONTRATO Nº 41 B/2015: MUNICÍPIO DE WESTFÁLIA X MARCO AURÉLIO LANG - ME., inscrita no CNPJ sob nº 17.763.659/0001-00, DATA: 13/05/2015; OBJETO: serviços de informática com vistas à manutenção do Website institucional do Município, VALOR: 650,00(seiscentos e cinquenta reais);
- CONTRATO Nº 41/2015: MUNICÍPIO DE WESTFÁLIA X TRANSTALISON TRANSPORTES LTDA., inscrita no CNPJ sob nº 07.881.457/0001-00, DATA: 29/05/2015; OBJETO: recolhimento de resíduos sólidos urbanos em todo o Município, VALOR: 6.612,00(seis mil, seiscentos e doze reais), mensais;

EXTRATOS DE CONTRATO JUNHO/2015

- CONTRATO Nº 42/2015: MUNICÍPIO DE WESTFÁLIA X POSSELT & POSSELT LTDA – ME, pessoa jurídica de direito privado, inscrita no CNPJ/MF sob o n.º 20.919.439/0001-20, DATA: 05/06/2015; OBJETO: construção do Centro de Eventos de Westfália, com área total de 749,65m2, VALOR: 255.560,89(duzentos e cinquenta e cinco mil, quinhentos e sessenta reais e oitenta e nove centavos);
- CONTRATO Nº 43/2015: MUNICÍPIO DE WESTFÁLIA X ANA MARIA PIRES BELEM – ME, pessoa jurídica de direito privado, inscrita no CNPJ/MF sob o n.º 04.360.651/0001-43 DATA: 05/06/2015 OBJETO: fornecimento de 2 unidades de armário vitrine duas portas VALOR: R\$ 1099,80 (um mil e noventa e nove reais e oitenta centavos);
- CONTRATO Nº 44/2015: MUNICÍPIO DE WESTFÁLIA X DAL MASO E DAL MASO LTDA – ME, pessoa jurídica de direito privado, inscrita no CNPJ/MF sob o n.º 11.244.512/0001-10 DATA: 05/06/2015 OBJETO: fornecimento de 6 unidades de cadeira giratória secretária executiva VALOR: R\$ 1008,00 (um mil e oito reais);
- CONTRATO Nº 45/2015: MUNICÍPIO DE WESTFÁLIA X GUARAPUAVA CENTRO DIGITAL DE INFORMÁTICA LTDA - EPP, pessoa jurídica de direito privado, inscrita no CNPJ/MF sob o n.º 06.194.394/0001-42 DATA: 05/06/2015 OBJETO: fornecimento de 5 unidades de microcomputador VALOR: R\$ 8.475,00 (oito mil e quatrocentos e setenta e cinco reais);
- CONTRATO Nº 46/2015: MUNICÍPIO DE WESTFÁLIA X INDÚSTRIA E COMÉRCIO DE MOVEIS VOOS LTDA - ME, pessoa jurídica de direito privado, inscrita no CNPJ/MF sob o n.º 16.875.769/0001-93 DATA: 05/06/2015 OBJETO: fornecimento de 4 unidades de armário e 9 unidades de longarina VALOR: R\$ 4.094,60 (quatro mil e noventa e quatro reais e sessenta centavos);
- CONTRATO Nº 47/2015: MUNICÍPIO DE WESTFÁLIA X INOVAMAX TELEINFORMÁTICA LTDA - ME, pessoa jurídica de direito privado, inscrita no CNPJ/MF sob o n.º 07.055.987/0001-90 DATA: 05/06/2015 OBJETO: fornecimento de 3 unidades de impressora VALOR: R\$ 1710,00 (um mil e setecentos e dez reais);
- CONTRATO Nº 48/2015: MUNICÍPIO DE WESTFÁLIA X PAULO RICARDO ARTUS - ME, pessoa jurídica de direito privado, inscrita no CNPJ/MF sob o n.º 21.050.712/0001-95 DATA: 05/06/2015 OBJETO: fornecimento de 1 refrigerador VALOR: R\$ 900,00 (novecentos reais);
- CONTRATO Nº 49/2015: MUNICÍPIO DE WESTFÁLIA X PPL COMERCIO E SERVIÇOS DE INFORMÁTICA LTDA - EPP, pessoa jurídica de direito privado, inscrita no CNPJ/MF sob o n.º 09.200.360/0001-01 DATA: 05/06/2015 OBJETO: fornecimento de 8 unidades de nobreak VALOR: R\$ 1.871,60 (um mil oitocentos e setenta e um reais e sessenta centavos);
- CONTRATO Nº 50/2015: MUNICÍPIO DE WESTFÁLIA X ASSESSORIA E PLANEJAMENTO PAGNUSSAT LTDA., pessoa jurídica de direito privado, inscrita no CNPJ/MF sob o n.º CNPJ sob nº 10.631.325/0001-26, DATA: 05/06/2015; OBJETO:

serviços técnicos, de adequação para melhor funcionamento da rede de abastecimento de água potável – captação, adução, reservação e distribuição na Linha Schmidt Alta em Westfália/RS. VALOR: 3.600,00(três mil e seiscentos reais);

- CONTRATO Nº 51/2015: MUNICÍPIO DE WESTFÁLIA X FORPLAN ENGENHARIA E PLANEJAMENTO LTDA., pessoa jurídica de direito privado, inscrita no CNPJ/MF sob o n.º 19.524.777/0001-83, DATA: 16/06/2015; OBJETO: contratação de empresa especializada para prestação de serviços de elaboração de projeto técnico de pavimentação com blocos intertravados na Linha Schmidt Alta. VALOR: 13.900,00(treze mil e novecentos reais);
- CONTRATO Nº 52/2015: MUNICÍPIO DE WESTFÁLIA X GERHARDT ENGENHARIA LTDA., pessoa jurídica de direito privado, inscrita no CNPJ/MF sob o n.º 12.983.489/0001-48 DATA: 16/06/2015; OBJETO: contratação de empresa especializada para prestação de serviços de elaboração de projeto técnico de adução de rede de água no interior do Município de Westfália. VALOR: 11.900,00(onze mil e novecentos reais);
- CONTRATO Nº 53/2015: MUNICÍPIO DE WESTFÁLIA X CONSTRUTORA EDIL LTDA., pessoa jurídica de direito privado, inscrita no CNPJ/MF sob o n.º 02.997.358/0001-66; DATA: 30/06/2015; OBJETO: construção do Complexo Escolar Westfália (etapa 3), na Rua Henrique Uebel, esquina Rua Henrique Krabbe, nº 371, Quadra 46, Lote 42, Bairro Centro, numa área total de 532,64 m², incluindo material e mão-de-obra, VALOR: R\$ 505.237,19(quinhetos e cinco mil, duzentos e trinta e sete reais e dezenove centavos);

EXTRATOS DE CONTRATO JULHO/2015

- CONTRATO Nº 54/2015: MUNICÍPIO DE WESTFÁLIA X FORPLAN ENGENHARIA E PLANEJAMENTO LTDA., pessoa jurídica de direito privado, inscrita no CNPJ/MF sob o n.º 19.524.777/0001-83, DATA: 10/07/2015; OBJETO: contratação de empresa especializada para prestação de serviços de elaboração de projeto técnico de pavimentação com blocos intertravados na Linha Schmidt Fundos e Linha Paissandu. VALOR: 14.600,00(quatorze mil e seiscentos reais);
- CONTRATO 55/2015: MUNICÍPIO DE WESTFÁLIA X ASIDO LOOSE, inscrito no CPF sob nº 175.602.250-04; OBJETO: gêneros alimentícios da agricultura familiar para alimentação escolar; DATA: 21/07/2015; VALOR: 1.429,20(mil, quatrocentos e vinte e nove reais e vinte centavos);
- CONTRATO 56/2015: MUNICÍPIO DE WESTFÁLIA X COOPERATIVA LANGUIRU LTDA, inscrita no CNPJ sob nº 89.774.160/0006-06; OBJETO: gêneros alimentícios da agricultura familiar para alimentação escolar; DATA: 21/07/2015; VALOR: 6.127,00(seis mil, cento e vinte e sete reais);
- CONTRATO 57/2015: MUNICÍPIO DE WESTFÁLIA X COOPERATIVA LANGUIRU LTDA, inscrita no CNPJ sob nº 89.774.160/0013-35; OBJETO: gêneros alimentícios da agricultura familiar para alimentação escolar; DATA: 21/07/2015; VALOR: 119,00(cento e dezenove reais);
- CONTRATO 58/2015: MUNICÍPIO DE WESTFÁLIA X VOLCIR JOSÉ BORTOLI, inscrito no CPF sob nº 423.811.180-04; OBJETO: gêneros alimentícios da agricultura familiar para alimentação escolar; DATA: 21/07/2015; VALOR: 6.498,33(seis mil, quatrocentos e noventa e oito reais e trinta e três centavos);
- CONTRATO 59/2015: MUNICÍPIO DE WESTFÁLIA X CÉLIO FERNANDO ANSCHAU, inscrito no CPF sob nº 539.503.480-34 OBJETO: gêneros alimentícios da agricultura familiar para alimentação escolar; DATA: 21/07/2015; VALOR: .995,86(sete mil, novecentos e noventa e cinco reais e oitenta e seis centavos);
- CONTRATO 60/2015: MUNICÍPIO DE WESTFÁLIA X SW ENGENHARIA E CONSULTORIA AMBIENTAL LTDA., regularmente inscrita no CNPJ sob nº 10.704.969/0001-05; OBJETO: consultoria e assessoria técnico-administrativa ao Departamento de meio Ambiente de Westfália; DATA: 27/07/2015; VALOR: . R\$ 5.300,00(cinco mil e trezentos reais) mensais;
- CONTRATO 61/2015: MUNICÍPIO DE WESTFÁLIA X SPADER ENGENHARIA LTDA ME, inscrita no CNPJ sob nº 14.887.828/0001-18; OBJETO: serviços técnicos em segurança do trabalho; DATA: 27/07/2015; VALOR: . R\$ R\$ 620,00(seiscentos e vinte reais) mensais;

EXTRATOS DE CONTRATO AGOSTO/2015

- CONTRATO 62/2015: MUNICÍPIO DE WESTFÁLIA X ROBERTA ÁVILA EVENTOS, inscrita no CNPJ 17.351.951/0001-08; OBJETO: evento "Projeto Evolução e Diversidade" para alunos da Rede Municipal de Ensino de Westfália/RS; DATA: 17/08/2015; VALOR: R\$ 2.500,00 (Dois mil e quinhentos reais);
- CONTRATO 63/2015: MUNICÍPIO DE WESTFÁLIA X FOCO PRODUÇÕES LTDA, inscrita no CNPJ 12.728.448/0001-05; OBJETO: apresentação da peça teatral "A Magia do Livro" para alunos da Rede Municipal de Ensino de Westfália/RS; DATA: 17/08/2015; VALOR: R\$ 3.690,00(três mil, seiscentos e noventa reais);
- CONTRATO 64/2015: MUNICÍPIO DE WESTFÁLIA X TECNOSWEB TECNOLOGIA DE GESTÃO LTDA., inscrita no CNPJ sob nº 09.310.477/0001-48; OBJETO: ajustam o forne-

cimento e manutenção de sistemas de informática (softwares); DATA: 19/08/2015; VALOR: R\$ 5.857,00(cinco mil, oitocentos e cinquenta e sete reais);

EXTRATOS DE CONTRATO SETEMBRO/2015

- CONTRATO Nº 65/2015: MUNICÍPIO DE WESTFÁLIA X FORPLAN ENGENHARIA E PLANEJAMENTO LTDA., inscrita no CNPJ/MF sob o n.º 19.524.777/0001-83, DATA: 02/09/2015; OBJETO: contratação de empresa especializada para prestação de serviços de elaboração de projeto técnico de sinalização vertical de todas as vias públicas do interior e centro do Município de Westfália. VALOR: 9.000,00(nove mil reais);
- CONTRATO Nº 66/2015: MUNICÍPIO DE WESTFÁLIA X FOTOS AÉREAS RS LTDA - ME regularmente inscrita no CNPJ 10.514.014/0001-87, DATA: 14/09/2015; OBJETO: contratação de empresa especializada para produzir vídeo institucional com imagens aéreas e terrestres do Município de Westfália com resolução FullHD; VALOR: R\$ 7.590,00(sete mil, quinhentos e noventa reais);
- CONTRATO Nº 67/2015: MUNICÍPIO DE WESTFÁLIA X HOLLMANN, BAGIO & CIA LTDA – ME, inscrita no CNPJ sob nº 89.773.071/0001-30, DATA: 16/09/2015; OBJETO: contrato a aquisição e instalação de móveis sob medida; VALOR: 5.906,04(cinco mil, novecentos e seis reais e quatro centavos);

EXTRATOS DE CONTRATO OUTUBRO/2015

- ADITIVO I AO CONTRATO Nº 43/2014: MUNICÍPIO DE WESTFÁLIA X ENCOPAV ENGENHARIA LTDA., pessoa jurídica de direito privado, inscrita no CNPJ/MF sob o n.º 00.061.493/0001-70, DATA: 06/10/2015; OBJETO: acréscimo e supressão de serviços na pavimentação asfáltica com C.B.U.Q., compreendendo terraplenagem, drenagem, sinalização e serviços complementares na Estrada Linha Frank (1ª etapa Transcritus); VALOR: R\$ 4.975,00(quatro mil, novecentos e setenta e cinco reais);
- CONTRATO Nº 68/2015: MUNICÍPIO DE WESTFÁLIA X SQUADRO ARQUITETURA E ENGENHARIA LTDA., inscrita no CNPJ sob nº 11.709.116/0001-10 DATA: 06/10/2015; OBJETO: elaboração do Plano Diretor Participativo do Município de Westfália; VALOR: de R\$ 144.539,34(cento e quarenta e quatro mil, quinhentos e trinta e nove reais e trinta e quatro centavos);
- CONTRATO Nº 69/2015: MUNICÍPIO DE WESTFÁLIA X PROTEPAC – SISTEMAS DE SEGURANÇA ELETRÔNICA LTDA EPP, inscrita no CNPJ sob nº 13.778.034/0001-53., DATA: 26/10/2015; OBJETO: monitoramento eletrônico dos prédios municipais; VALOR: de R\$ 144.539,34(cento e quarenta e quatro mil, quinhentos e trinta e nove reais e trinta e quatro centavos);
- CONTRATO Nº 70/2015: MUNICÍPIO DE WESTFÁLIA X CLÍNICA BENNEMANN SERVIÇOS MÉDICOS SS LTDA, inscrita no CNPJ sob nº 11.890.987/0001-83, DATA: 29/10/2015; OBJETO: consultas médica na especialidade de psiquiatria; VALOR: de R\$ 98,00(noventa e oito reais);
- CONTRATO Nº 71/2015: MUNICÍPIO DE WESTFÁLIA X RUDIMAR HINNAH inscrito no CPF sob nº 289.042.650/53; DATA: 29/10/2015, OBJETO: locação de prédio para garagem de máquinas, equipamentos e veículos da frota do Município. VALOR: R\$ 335,00(trezentos e trinta e cinco reais) mensais.

EXTRATOS DE CONTRATO DEZEMBRO/2015

- CONTRATO Nº 72/2015: MUNICÍPIO DE WESTFÁLIA X UNA GESTÃO E ASSESSORIA LTDA., pessoa jurídica de direito privado, CNPJ Nº 05.540.260/0001-73; DATA: 01/12/2015, OBJETO: prestar serviços de elaboração, impressão, aplicação e correção de provas escritas, práticas e de títulos, referente a concurso público VALOR: R\$ 1.980,00(mil, novecentos e oitenta reais);
- CONTRATO Nº 73/2015: MUNICÍPIO DE WESTFÁLIA X LED CONSTRUTORA E URBANIZADORA LTDA. -ME, pessoa jurídica de direito privado, inscrita no CNPJ/MF sob o n.º 95024.857/0001-58 DATA: 11/12/2015; OBJETO: a execução de obra de ampliação de ponte de acesso na Rua Professor Henrique Driemeyer, incluindo material e mão-de-obra; VALOR: R\$ 34.607,99(trinta e quatro mil, seiscentos e sete reais e noventa e nove centavos);
- CONTRATO Nº 74/2015: MUNICÍPIO DE WESTFÁLIA X NP CAPACITAÇÃO E SOLUÇÕES TECNOLÓGICAS LTDA, inscrita no CNPJ/MF nº 07.797.967/0001-95; DATA: 14/12/2015; OBJETO: aquisição da ferramenta BANCO DE PREÇOS; VALOR: R\$ 5.990,00(cinco mil, novecentos e noventa reais).

EXTRATOS DE CONTRATO JANEIRO/2016

- CONTRATO Nº 001/2016: MUNICÍPIO DE WESTFÁLIA X GPLAN SERVIÇOS DE TERRAPLANAGEM E LOCAÇÃO DE MÁQUINAS LTDA, pessoa jurídica de direito privado, inscrita no CNPJ/MF sob o n.º 15.064.455/0001-48; DATA: 05/01/2016; OBJETO: execução de obra de calçada de passeio com blocos de concreto na Rua Henrique Grave (trecho Rua Frederico Ah-

lert ao final da rua – Parque de Máquinas), numa área total de 723,00 m², incluindo material e mão-de-obra. VALOR R\$ 63.743,40(sessenta e três mil, setecentos e quarenta e três reais e quarenta centavos);

- CONTRATO Nº 002/2016: MUNICÍPIO DE WESTFÁLIA X MARLISE KRABBE DAHMER, CPF n.º 687.005.200-04; OBJETO locação de um prédio comercial com 84,45m², localizada na Rua Henrique Uebel, 903(porão) em Westfália, RS DATA: 05-01-2016 VALOR: R\$ 375,00(trezentos e setenta e cinco reais) mensais;

- CONTRATO Nº 003/2016 – MUNICÍPIO DE WESTFÁLIA X COOPERATIVA LANGUIRU LTDA, CNPJ sob nº 89.774.160/0005-25; DATA: 05.01.2016 ; OBJETO: Gêneros Alimentícios da Agricultura Familiar para Alimentação Escolar 1º semestre 2016; VALOR: R\$ 693,00(seiscentos e noventa e três reais);

- CONTRATO Nº 004/2016 – MUNICÍPIO DE WESTFÁLIA X COOPERATIVA LANGUIRU LTDA, CNPJ sob nº 89.774.160/0006-06; DATA: 05.01.2016; OBJETO: Gêneros Alimentícios da Agricultura Familiar para Alimentação Escolar 1º semestre 2016; VALOR R\$ 6.160,15(seis mil, cento e sessenta reais e quinze centavos);

- CONTRATO Nº 005/2016 – MUNICÍPIO DE WESTFÁLIA X ASIDO LOOSE, inscrito no CPF sob nº 175.602.250-04; DATA: 05.01.2016 OBJETO: Gêneros Alimentícios da Agricultura Familiar para Alimentação Escolar 1º semestre de 2016; VALOR R\$ 1.395,00(mil, trezentos e noventa e cinco reais);

- CONTRATO Nº 006/2016 – MUNICÍPIO DE WESTFÁLIA X VOLCIR JOSÉ BORTOLI, inscrito no CPF sob nº 423.811.180-04; DATA: 05.01.2016; OBJETO: Gêneros Alimentícios da Agricultura Familiar para Alimentação Escolar 1º semestre 2016; VALOR: R\$ 5.967,50(cinco mil, novecentos e sessenta e sete reais e cinquenta centavos);

- CONTRATO Nº 007/2016 – MUNICÍPIO DE WESTFÁLIA X CÉLIO FERNANDO ANSCHAU, inscrito no CPF sob nº 539.503.480-34; DATA: 05.01.2016 ; OBJETO: Gêneros Alimentícios da Agricultura Familiar para Alimentação Escolar 1º semestre 2016; VALOR R\$ 6.438,50(seis mil, quatrocentos e trinta e oito reais e cinquenta centavos);

- CONTRATO Nº 008/2016 – MUNICÍPIO DE WESTFÁLIA X VINÍCOLA PALUDO LTDA, com sede na Estrada Geral Linha Vasco Bandeira em Marques de Souza, inscrita no CNPJ sob nº 12.309.267/0001-44; DATA: 05.01.2016 ; OBJETO: Gêneros Alimentícios da Agricultura Familiar para Alimentação Escolar 1º semestre 2016; VALOR R\$ 2.018,80(dois mil e dezoito reais e oitenta centavos)

- CONTRATO Nº 009/2016 – MUNICÍPIO DE WESTFÁLIA X IDALÉCIO SCHOULTEN, com sede na Estrada Municipal Vale Suíço, nº 145, no bairro Vale Suíço em São Vendelino/RS, inscrito no CNPJ sob nº 17.706.842/0001-66; DATA: 05.01.2016 ; OBJETO: a locação de caminhão equipado com cesto aéreo; VALOR R\$ 95,00(noventa e cinco reais por hora);

- CONTRATO Nº 010/2016 – MUNICÍPIO DE WESTFÁLIA X COSTEL – COMÉRCIO E SERVIÇOS TELE HIDRO ELÉTRICA LTDA, com sede na Rua Leonardo Theobaldo Hauschildt, nº 50, no Bairro Universitário em Lajeado/RS, inscrito no CNPJ sob nº 93.862.522/0001-83; DATA: 05.01.2016 ; OBJETO: a locação de caminhão equipado com cesto aéreo; VALOR R\$ 95,00(noventa e cinco reais por hora);

- CONTRATO Nº 011/2016 – MUNICÍPIO DE WESTFÁLIA X PADL ESTRELA SERVIÇOS LTDA ME, com sede na Rua Dona Rosália, nº 283 no Bairro Boa união em Estrela- RS, inscrita no CNPJ sob nº 11.705.653/0001-92; DATA: 05.01.2016 ; OBJETO: a locação de caminhão equipado com cesto aéreo; VALOR R\$ 95,00(noventa e cinco reais por hora);

- CONTRATO Nº 012/2016: MUNICÍPIO DE WESTFÁLIA X KRÜGER & LAZZARETTI ADVOGADOS ASSOCIADOS, inscrita no CNPJ sob nº 11.188.468/0001-78; DATA: 12/01/2016; OBJETO: serviços advocatícios, assessoria técnico-jurídica, na área do direito público, cível, comercial, tributário e trabalhista, com elaboração de pareceres, bem como, patrocinar as ações em que for parte o Município; VALOR R\$ 3.355,00(três mil, trezentos e cinquenta e cinco reais), mensais;

- CONTRATO Nº 013/2016: MUNICÍPIO DE WESTFÁLIA X ENCOPAV ENGENHARIA LTDA., pessoa jurídica de direito privado, inscrita no CNPJ/MF sob o n.º 00.061.493/0001-70; DATA: 21/01/2016; OBJETO: a pavimentação asfáltica com C.B.U.Q., sinalização e serviços complementares na Rua Leopoldo Fiegenbaum (ciclovía e passeio público), numa área total de 3.210,00m², incluindo material e mão-de-obra; VALOR R\$ 356.000,00(trezentos e cinquenta e seis mil reais);

- CONTRATO Nº 014/2016: MUNICÍPIO DE WESTFÁLIA X EVIDA SERVIÇOS DE ACESSORAMENTO E CONSULTORIA LTDA., pessoa jurídica de direito privado, inscrita no CNPJ/MF sob o n.º 12.546.007/0001-92; DATA: 21/01/2016; OBJETO: a prestar serviços especializados em neuropsicopedagogia, com carga horária de até 16(dezesseis) horas semanais a serem prestadas no Município de Westfália; VALOR R\$ 3.000,00(três mil reais), mensais;

ofertas e publicações legais

Vaga de emprego

Empresa estabelecida em Canabarro, no segmento de comércio varejista, tem vaga para:

GERENTE

Oferece:

- salário compatível com a função
- vale-transporte
- plano de carreira
- prêmio por metas atingidas

Conhecimentos necessários:

- gestão de pessoas
- gestão de negócios
- gestão de vendas
- conhecimento em informática
- experiência na função

Interessados enviar currículo com foto para o email cursosteutonia@yahoo.com.br ou entregar na recepção da Rádio Popular.



ESTADO DO RIO GRANDE DO SUL
PREFEITURA MUNICIPAL
DE CARLOS BARBOSA

EDITAL DE PREGÃO PRESENCIAL 014/2016

O MUNICÍPIO DE CARLOS BARBOSA torna público que estará recebendo até às 9 horas do dia 26 de fevereiro de 2016, propostas e documentos, objetivando a contratação de empresa para prestação de serviços de lavanderia. Informações na Prefeitura Municipal, na Rua Assis Brasil, nº 11, (54) 3461.8833. Edital disponível no site www.carlosbarbosa.rs.gov.br.

Carlos Barbosa, 15 de fevereiro de 2016
EVANDRO ZIBETTI
Vice Prefeito no exercício
do cargo de Prefeito Municipal



ESTADO DO RIO GRANDE DO SUL
PREFEITURA MUNICIPAL
DE CARLOS BARBOSA

EDITAL DE PREGÃO PRESENCIAL 015/2016

O MUNICÍPIO DE CARLOS BARBOSA torna público que estará recebendo até às 9 horas do dia 29 de fevereiro de 2016, propostas e documentos, objetivando a contratação de empresa para prestação de serviço de transporte eventual de passageiros. Informações na Prefeitura Municipal, na Rua Assis Brasil, nº 11, (54) 3461.8833. Edital disponível no site www.carlosbarbosa.rs.gov.br.

Carlos Barbosa, 15 de fevereiro de 2016
EVANDRO ZIBETTI
Vice Prefeito no exercício
do cargo de Prefeito Municipal



ESTADO DO RIO GRANDE DO SUL
PREFEITURA MUNICIPAL
DE GARIBALDI

AVISO DE LICITAÇÃO

O Município de Garibaldi, torna público que realizará as seguintes licitações: Pregão Presencial nº 022/2016, às 08 horas e 30 minutos do dia 29 de fevereiro de 2016, para contratação de serviço de sonorização. Maiores informações pelo fone(054)3462-8230 ou no site www.garibaldi.rs.gov.br.

INEXIGIBILIDADE DE LICITAÇÃO 004/2016

O Município de Garibaldi torna Público que realizou a Inexigibilidade de Licitação 004/2016, para contratação de serviços especializados de saúde aos portadores de deficiência mental e autismo, com a Associação de Pais e Amigos dos Excepcionais de Garibaldi – APAE, com base nos art. 25, da Lei 8.666/93. Maiores informações pelo fone(054)3462-8230 ou no site www.garibaldi.rs.gov.br.

Antonio Cettolin
Prefeito Municipal



ESTADO DO RIO GRANDE DO SUL
PREFEITURA MUNICIPAL
DE WESTFÁLIA

EDITAL SEAD Nº 017, 15 de fevereiro de 2016

CHAMA CANDIDATO PARA ADMISSÃO NO EMPREGO DE PROFESSOR ÁREA II NA DISCIPLINA DE LÍNGUA INGLESA / PORTUGUESA.

O Prefeito Municipal de Westfália, no uso de suas atribuições legais, torna público, para o conhecimento dos interessados, que chama o candidato abaixo, para que no prazo de 05 (cinco) dias úteis, compareça na Prefeitura Municipal para aceitação e confirmação da vaga de PROFESSOR ÁREA II NA DISCIPLINA DE LÍNGUA INGLESA/PORTUGUESA, sob pena de exclusão do Processo Seletivo:

NOME DO CANDIDATO CLASSIFICAÇÃO:
JAQUELINE DORST 2º

GABINETE DO PREFEITO,
15 de fevereiro de 2016
Sérgio Marasca
Prefeito



ESTADO DO RIO GRANDE DO SUL
PREFEITURA MUNICIPAL
DE CARLOS BARBOSA

FUNDAÇÃO DE CULTURA E ARTE DE CARLOS BARBOSA - PROARTE EDITAL DE PREGÃO PRESENCIAL 016/2016

A FUNDAÇÃO DE CULTURA E ARTE DE CARLOS BARBOSA - PROARTE torna público que estará recebendo até às 9 horas do dia 01 de março de 2016, propostas e documentos, objetivando a contratação de empresa para prestar serviços de sonorização e iluminação de eventos. Informações na Prefeitura Municipal, na Rua Assis Brasil, nº 11, (54) 3461.8833. Edital disponível no site www.carlosbarbosa.rs.gov.br.

Carlos Barbosa, 15 de fevereiro de 2016
JOICE KINZEL
Diretora-Presidente da PROARTE

Assine! Ligue para:

(51) 3762-2440

www.popularnet.com.br

Prédio tem
854 m² de área
construída



Nova escola de Santana concretiza sonho da comunidade

Obra foi inaugurada na manhã de sábado, dia 13, com presença da comunidade e autoridades

PALOMA DRIEMEYER VALANDRO

Fazenda Vilanova viveu um momento único e especial: a inauguração da Escola Municipal de Ensino Fundamental (EMEF) Santana. Comunidade local e autoridades regionais e estaduais se reuniram para celebrar a conquista na manhã de sábado, dia 13, em ato inaugural. O educandário concretiza um antigo sonho da comunidade, que luta para manter os jovens no meio rural, evitando o deslocamento ao Centro do Município.

Com investimento de R\$ 1.021.000,00, a escola tem capacidade para, no futuro, oferecer atendimento em turno integral. O moderno prédio atende às exigências do Fundo Nacional de Desenvolvimento na Educação (FNDE) e fica dividido em quatro blocos: pedagógico, administrativo, de serviços e pátio central com cobertura. São seis salas de aula, laboratório de informática, cozinha, biblioteca, sala de direção, arquivo, sala de professores e secretaria, totalizando 854 m² de área construída.

A EMEF Santana tem capacidade para atender, futuramente, 216 alunos em turno integral. Além disso, a novidade é que o educandário ofertará Ensino Fundamental completo: começará atendendo duas turmas de 6º ano e, depois, aumentará gradativamente o atendimento às demais séries.

Na manhã comemorativa, uma vez que o educandário foi uma conquista para o Município, comunidade e autoridades foram recepcionados pela Banda Portal da Fazenda. Houve solenidade, pronunciamento das autoridades, descerramento da placa inaugural e plantação de uma muda de cerejeira como símbolo de inauguração da escola.

Estudantes são a alma da escola

Para a diretora da EMEF Santana, Carla Tatiana Griebeler, antes era o início da concretização de um sonho. Agora, este sonho já é uma realidade para a comunidade. “A obra foi mantida a muitas mãos. Inclusive, contamos com apoio de todas as famílias, que lutaram incansavelmente por este espaço”, destacou.

Carla ainda elogiou o trabalho de toda a equipe do educandário, que valoriza o bem-estar dos alunos. “Vestimos nossa camiseta. A alma de nossa escola são os estudantes, a vibração deles. Até ontem (sexta-feira) isso aqui era um prédio. Hoje (sábado) é uma escola, que ganhou vida com a presença de vocês”, observou.

Escola qualificará a rede municipal

A semana passada foi de trabalho incansável para as equipes da EMEF Santana e da Secretaria de Educação de Fazenda Vilanova. Era preciso deixar tudo em dia para a visita da comunidade. “Esta escola qualificará ainda mais a rede municipal”, enalteceu a secretária de Educação, Débora Dornelles da Silva.

Antes, o educandário de Santana atendia 47 alunos, de 2º a 5º ano do Ensino Fundamental. Agora, atenderá também os anos finais do Ensino Fundamental, mais o turno integral, podendo oferecer educação a 216 estudantes. “Novos alunos virão para cá. Os pais precisam ser parceiros da escola, e isso refletirá em mais interesse dos jovens pelos estudos”, ressaltou a secretária.

Débora ainda reforçou que as aulas iniciam no dia 22 de fevereiro, próxima segunda-feira.

“A escola é o futuro do mundo”

Também esteve presente à inauguração o coordenador regional de Educação, Paulo Backes. El e elogiou a participação da comunidade local. “A comunidade é a maior autoridade. A comunidade é a força viva da sociedade. Quando se inaugura uma escola é diferente de inaugurar qualquer outra obra, qualquer que seja”, reforçou.

As crianças buscam o ensino nas escolas. Por isso, Backes considera que estes espaços são o futuro do mundo. “A escola é o futuro do mundo. Os países que cresceram investiram em educação. Neste âmbito, a participação dos pais é importante”, incentivou o coordenador regional de Educação, desejando que a escola traga frutos à comunidade e ao Município.

“Administração pública se faz com a formação de pessoas”

O presidente da Associação dos Municípios do Vale do Taquari (Amvat) e também prefeito de Westfália, Sérgio Marasca, iniciou seu discurso elogiando o trabalho feito pelo deputado federal Luiz Carlos Busato (PTB). “É um incansável batalhador pela educação. E divido a mesma opinião: administração pública se faz com a formação de pessoas. Nada melhor do que inaugurar uma escola”, ressaltou.

Conforme Marasca, os trabalhos só saem do papel quando poderes Executivo e Legislativo trabalham juntos. E a EMEF Santana é uma prova disso. “Pela Amvat, quero parabenizar por este investimento. A comunidade merece essa obra”, acrescentou.

Um apoiador em Brasília

O deputado federal Luiz Carlos Busato (PTB) foi um apoiador da obra. “Nossa função de deputado é buscar os recursos em Brasília. Para mim, é uma honra ter feito e fazer parte desta obra. Sempre digo que quando investimos em educação também estamos investindo em segurança, pois estamos formando cidadãos”, enalteceu.

Conforme Busato, em seu mandato, R\$ 49.967.000,00 já foram destinados ao Vale do Taquari. E este trabalho recompensa. “Me sinto gratificado de fazer parte deste projeto. Muitas mãos estiveram envolvidas, dentre elas as de pais e avós que aqui estão hoje para celebrar a conquista”, destacou o deputado federal, desejando que a comunidade escolar faça bom uso do espaço proporcionado.

Fazenda Vilanova: um município com educação de qualidade

“É um orgulho imenso fazer parte da história dessa escola”, falou o prefeito de Fazenda Vilanova, Pedro Dornelles. Além da EMEF Santana, o Município já pôde inaugurar uma creche em 2016. E, conforme Dornelles, outras obras estão em andamento e podem ser entregues à comunidade em breve.

Neste contexto de investimentos, o prefeito reforçou que a crise econômica ainda não atinge o Município. “Estamos com nossas contas em dia. Trabalhando e investindo sempre. Prova disso é a escola que entregamos hoje (sábado), que mostra que primamos por uma educação de qualidade em Fazenda Vilanova”, destacou.

Para Dornelles, a educação de qualidade é um legado deixado às crianças do Município. “Me sinto muito orgulhoso em liderar e entregar essa obra tão aguardada pela nossa comunidade”, pontuou o prefeito municipal.



Autoridades fizeram o descerramento da placa inaugural



Plantação de muda de cerejeira marcou a inauguração



Novo educandário conta, ainda, com biblioteca



Salas de aula estão preparadas para receber estudantes

esportes

MUNICIPAL DE TEUTÔNIA ▶ VIRADA EM BOA VISTA FUNDOS

BORRACHARIA SCHEEREN
Teutônia - (51) 3762-2013

União da Germano supera o Avante

Em partida disputada domingo, dia 14, em Boa Vista Fundos, o União da Germano assumiu a vice-liderança da Chave B do Campeonato Municipal de Teutônia. O União venceu ao Avante de virada por 4 a 2 e assumiu a vice-liderança do grupo. Depois de um primeiro tempo muito truncado e sem grandes emoções, o segundo tempo reservou o principal: os seis gols da partida.

Logo com 6 minutos, Daniel abriu o score para o Avante, em um bonito chute de fora da área. O União da Germano empatou aos 17min com Fiapo. Gustavo, o craque do jogo, tratou de virar para o União aos 30min e ampliou para 3 a 1 aos 35min. Pouco depois, Dari fez 4 a 1. O Avante ainda descontou com Zique, aos 40min, selando o placar em 4 a 2 para o União.

Na próxima rodada, domingo, dia 21, o Avante vai a São Jacó enfrentar o Alto Taquari. Já o União joga em casa, diante do Ribeiense.



União da Germano de Dari (com a bola) venceu de virada ao Avante

MUNICIPAL DE TEUTÔNIA

2 x 4

| AVANTE | UNIÃO-G |
|------------------|----------------------|
| Gordo | Lucas Bastian |
| Jorginho | Lislano |
| Leandro | Otávio |
| Cláudio | Marlon (Ersinho) |
| Zique | Sacola (Cebola) |
| Fernando (Jones) | Yuri |
| Wagner (Chaves) | Preto |
| Leandro (Daniel) | Fiapo (Alisson) |
| Diego | Milla (Gustavo) |
| Robson (Diego) | Dari |
| Ramones (Kapa) | Gui Oliveira (Comum) |

Técnico: Diego Fernando Brønstrup

Técnico: Dedé Kovalski

Arbitragem - Adriano Soares auxiliado por Arlei Paulo Klein e Milton Flach.
Cartões Amarelos - Preto, Gui Oliveira, Fiapo e Cebola (U); Ramones, Cláudio, Fernando e Leandro (A).
Público - 100 pessoas
Data - 14/02/2016
Local - Boa Vista Fundos, Teutônia/RS
Craque Aspirantes - Gabriel Andrade do Avante
Craque Titulares - Gustavo Almeida do União

MUNICIPAL DE TEUTÔNIA ▶ IMBATÍVEIS E 100%

ATLÉTICO GAÚCHO E OURO VERDE GOLEARAM

Após três partidas disputadas no Municipal de Teutônia, Atlético Gaúcho do Loteamento 8 e Ouro Verde do Bairro Alesgut mantêm 100% de aproveitamento e lideram os seus grupos. Por enquanto, estão imbatíveis e folgam com tranquilidade na próxima rodada.

Pela Chave A, o Atlético Gaúcho aplicou 6 a 1 no Flamengo de Linha Germano. Kiki (3 vezes), Índio (2 vezes) e Edinho marcaram os gols da goleada, enquanto que Gustavo descontou para o Flamengo. Na Linha Frank, Alex abriu o score para o Juventude, o Bangu empatou e Andrei recolocou o Ju em

vantagem na primeira etapa. O Bangu ainda perdeu um pênalti no segundo tempo: final, Juventude 2x1 Bangu.

Na Chave B, o Ouro Verde aplicou 6 a 3 no Alto Taquari. Mesmo abrindo 2 a 0 logo no início, o Ouro Verde permitiu o Alto Taquari descontar na etapa inicial. No segundo tempo, quando estava melhor, o Alto Taquari levou o terceiro, mas logo descontou para 3 a 2. Ai o Ouro Verde abriu vantagem de 5 a 2 e depois administrou para 6 a 3. Em Boa Vista Fundos, de virada, o União da Germano venceu ao Avante por 4 a 2.

MUNICIPAL DE TEUTÔNIA

3ª rodada - 14/02

| Chave | Local | Jogo |
|-------|------------------|------------------------------|
| A | Loteamento 8 | Atlético Gaúcho 6x1 Flamengo |
| A | Linha Frank | Juventude 2x1 Bangu |
| A | Folga: | Catarinense |
| B | Alesgut | Ouro Verde 6x3 Alto Taquari |
| B | Boa Vista Fundos | Avante 2x4 União |
| B | Folga: | Ribeirense |

Aspirantes

| Chave | Local | Jogo |
|-------|------------------|------------------------------|
| A | Loteamento 8 | Atlético Gaúcho 4x0 Flamengo |
| A | Linha Frank | Juventude 3x2 Bangu |
| A | Folga: | Catarinense |
| B | Alesgut | Ouro Verde 7x0 Alto Taquari |
| B | Boa Vista Fundos | Avante 3x2 União |
| B | Folga: | Ribeirense |

4ª rodada - 21/02

| Chave | Local | Jogo |
|-------|---------------|-----------------------|
| A | Linha Germano | Flamengo x Juventude |
| A | Posses | Bangu x Catarinense |
| A | Folga: | Atlético Gaúcho |
| B | São Jacó | Alto Taquari x Avante |
| B | Linha Germano | União x Ribeiense |
| B | Folga: | Ouro Verde |

CLASSIFICAÇÃO

| TITULARES | CHAVE A | PG | % | J | V | E | D | GP | GC | SG |
|-----------------|---------|-----|---|---|---|---|---|----|----|----|
| Atlético Gaúcho | 9 | 100 | 3 | 3 | 0 | 0 | 0 | 12 | 4 | 8 |
| Catarinense | 3 | 50 | 2 | 1 | 0 | 1 | 4 | 3 | 1 | 1 |
| Juventude | 3 | 50 | 2 | 1 | 0 | 1 | 4 | 5 | -1 | 1 |
| Flamengo | 3 | 33 | 3 | 1 | 0 | 2 | 3 | 9 | -6 | 1 |
| Bangu | 0 | 0 | 2 | 0 | 0 | 2 | 1 | 3 | -2 | 1 |

| CHAVE B | PG | % | J | V | E | D | GP | GC | SG |
|--------------|----|-----|---|---|---|---|----|----|----|
| Ouro Verde | 9 | 100 | 3 | 3 | 0 | 0 | 11 | 5 | 6 |
| União | 4 | 44 | 3 | 1 | 1 | 1 | 7 | 6 | 1 |
| Ribeirense | 3 | 50 | 2 | 1 | 0 | 1 | 4 | 3 | 1 |
| Alto Taquari | 1 | 16 | 2 | 0 | 1 | 1 | 4 | 7 | -3 |
| Avante | 0 | 0 | 2 | 0 | 0 | 2 | 3 | 8 | -5 |

| ASPIRANTES | CHAVE A | PG | % | J | V | E | D | GP | GC | SG |
|-----------------|---------|-----|---|---|---|---|---|----|----|----|
| Atlético Gaúcho | 9 | 100 | 3 | 3 | 0 | 0 | 0 | 12 | 3 | 9 |
| Bangu | 3 | 50 | 2 | 1 | 0 | 1 | 3 | 3 | 0 | 0 |
| Catarinense | 3 | 50 | 2 | 1 | 0 | 1 | 6 | 8 | -2 | 0 |
| Juventude | 3 | 50 | 2 | 1 | 0 | 1 | 4 | 4 | 0 | 0 |
| Flamengo | 0 | 0 | 3 | 0 | 0 | 3 | 2 | 9 | -7 | 0 |

| CHAVE B | PG | % | J | V | E | D | GP | GC | SG |
|--------------|----|-----|---|---|---|---|----|----|----|
| Avante | 6 | 100 | 2 | 2 | 0 | 0 | 5 | 3 | 2 |
| Ouro Verde | 4 | 44 | 3 | 1 | 1 | 1 | 10 | 4 | 6 |
| Alto Taquari | 3 | 50 | 2 | 1 | 0 | 1 | 3 | 8 | -5 |
| Ribeirense | 3 | 50 | 2 | 1 | 0 | 1 | 3 | 3 | 0 |
| União | 1 | 11 | 3 | 0 | 1 | 2 | 5 | 8 | -3 |

CRAQUES DOS JOGOS



Gabriel marcou três vezes, garantiu a vitória do Avante e foi o craque dos Aspirantes



Gustavo marcou dois gols na vitória do União por 4 a 2



Túlio, do Juventude, fez 2 gols e foi o craque dos Aspirantes



Rodrigo, do Juventude-We, foi o craque dos Titulares

Via ESPORTE
Teutônia - 3762-2268

REMA arte esporte
9283-8896 ou 8408-9583

Popular 96,9 fm
www.popular.fm.br

esportes

TAÇA DA AMIZADE ▶ EMPATE QUE GARANTE LIDERANÇA

Juventude e ECAS ficam no 1 a 1



FOTOS: LUCAS MALHEIROS

Juventude marcou seu gol em uma cobrança de falta: Roger cobrou e no rebote, Joiceir anotou

Os finalistas do ano passado fizeram um jogo cheio de alternativas e emoções na tarde deste domingo, dia 14, em Linha Berlim - Westfália. Juventude e ECAS empataram por 1 a 1, mas mantiveram a liderança da Taça da Amizade 2016, pois o Palmeiras da Paissandu perdeu fora de casa.

O Juventude tomou a iniciativa do jogo e criou as melhores oportunidades, man-

tendo-se superior até a metade do segundo tempo, quando aparentemente cansou. No final do primeiro tempo, Alex foi expulso e mesmo assim o Juventude continuou melhor em campo, levando perigo ao gol de Júnior. Ainda na etapa inicial, o time da casa teve um gol anulado em um cruzamento, mas Joiceir estava um pouco à frente dos zagueiros e o assistente Andrei Chivaski anulou o gol.

No intervalo, os técnicos mantiveram as escalações. Logo no início do segundo tempo, Roger cobrou falta na entrada da área, no canto esquerdo do goleiro, que espalmou, e a bola sobrou nos pés de Joiceir, que abriu o placar para o Juventude. O ECAS, desfalcado de 4 titulares e 3 reservas, conseguiu se reorganizar e empatar o jogo com uma jogada individual de Felipe Spellmeier. Ele limpou dois jogadores na entrada da

área e, com tranquilidade, colocou a bola no canto esquerdo de Sidmar, empatando o jogo para o ECAS, na marca dos 30 minutos finais. Depois, Jardel do ECAS ainda foi expulso e igualou numericamente o jogo.



Ecas e Juventude fizeram um bom jogo na Linha Berlim



Mesmo com jogador a menos, Juventude fez seu gol, mas não conseguiu segurar a vitória

▶ VITÓRIA EM CASA

11 AMIGOS E JUVENTUDE DE COLINAS SOMAM PRIMEIROS PONTOS

Duas equipes que ainda não tinham pontuado arrancaram a primeira vitória na tarde de domingo, dia 14, na 3ª rodada da Taça da Amizade. Juventude de Colinas e 11 Amigos de Poço das Antas somaram os três primeiros pontos jogando em casa, vitórias obtidas em partidas de muitos gols.

Em Linha 31 de Outubro - Colinas, o Juventude abriu 4 a 0 sobre o Fluminense na etapa inicial. No segundo tempo, o jogo finalizou em 5 a 2 para o Ju. Em

Boa Vista - Poço das Antas, o 11 Amigos venceu ao invicto Palmeiras por 4 a 0 até por volta dos 35min da segunda etapa, quando o time de Linha Paissandu reagiu e encostou no placar, que fechou com a vitória do 11 Amigos por 4 a 3.

Além do empate em Linha Berlim - Westfália (Juventude 1x1 ECAS), a rodada finalizou com uma goleada do Riograndense. O clube de Daltro Filho - Imigrante venceu ao Rui Barbosa, em Colinas, pelo escore de 4 a 0.

▶ TAÇA DA AMIZADE

3ª rodada - 14/02

| Titulares | | | |
|----------------|---------------------|------|--------------|
| Local | | Jogo | |
| Poço das Antas | 11 Amigos | 4x3 | Palmeiras |
| Colinas | Juventude-Co | 5x2 | Fluminense |
| Westfália | Juventude Westfália | 1x1 | Ecas |
| Colinas | Rui Barbosa | 0x4 | Riograndense |

Aspirantes

| Local | | | |
|----------------|---------------------|-----|--------------|
| | Jogo | | |
| Poço das Antas | 11 Amigos | 4x2 | Palmeiras |
| Colinas | Juventude-Co | 0x3 | Fluminense |
| Westfália | Juventude Westfália | 5x0 | Ecas |
| Colinas | Rui Barbosa | 2x1 | Riograndense |

4ª rodada - 21/02

| Local | | | |
|-----------|--------------|---|--------------|
| | Jogo | | |
| Westfália | Fluminense | x | ECAS |
| Colinas | Juventude-Co | x | Juventude-We |
| Imigrante | Riograndense | x | 11 Amigos |
| Westfália | Palmeiras | x | Rui Barbosa |

▶ CLASSIFICAÇÃO

TITULARES

| EQUIPES | PG | % | J | V | E | D | GP | GC | SG |
|--------------|----|----|---|---|---|---|----|----|----|
| Juventude | 7 | 77 | 3 | 2 | 1 | 0 | 9 | 3 | 6 |
| Ecas | 7 | 77 | 3 | 2 | 1 | 0 | 8 | 4 | 4 |
| Palmeiras | 6 | 66 | 3 | 2 | 0 | 1 | 9 | 8 | 1 |
| Riograndense | 6 | 66 | 3 | 2 | 0 | 1 | 7 | 4 | 3 |
| Fluminense | 3 | 33 | 3 | 1 | 0 | 2 | 8 | 11 | -3 |
| 11 Amigos | 3 | 33 | 3 | 1 | 0 | 2 | 7 | 11 | -4 |
| Juventude | 3 | 33 | 3 | 1 | 0 | 2 | 7 | 6 | 1 |
| Rui Barbosa | 0 | 0 | 3 | 0 | 0 | 3 | 3 | 11 | -8 |

ASPIRANTES

| EQUIPES | PG | % | J | V | E | D | GP | GC | SG |
|--------------|----|-----|---|---|---|---|----|----|----|
| Fluminense | 9 | 100 | 3 | 3 | 0 | 0 | 8 | 1 | 7 |
| 11 Amigos | 7 | 77 | 3 | 2 | 1 | 0 | 8 | 4 | 4 |
| Juventude | 7 | 77 | 3 | 2 | 1 | 0 | 7 | 1 | 6 |
| Juventude | 4 | 44 | 3 | 1 | 1 | 1 | 3 | 4 | -1 |
| Ecas | 3 | 33 | 3 | 1 | 0 | 2 | 3 | 9 | -6 |
| Rui Barbosa | 3 | 33 | 3 | 1 | 0 | 2 | 2 | 5 | -3 |
| Riograndense | 1 | 11 | 3 | 0 | 1 | 2 | 3 | 5 | -2 |
| Palmeiras | 0 | 0 | 3 | 0 | 0 | 3 | 3 | 8 | -5 |

esportes

TEUTÔNIA > ABERTO DE VERÃO DA LANGUIRU

Nesta semana já tem mata-mata

Depois da rodada realizada na noite de sexta-feira, dia 12 de fevereiro, pelo 36º Aberto de Verão da Languiru, em Teutônia, grande parte das equipes já tem definida a sua situação na competição e aguardam os confrontos da última rodada da primeira fase para conhecerem definitivamente os seus adversários na próxima fase. Sub-20, Master e Força Livre ainda têm jogos amanhã, quarta-feira.

O Veterano teve duas partidas na sexta-feira, ambas terminaram em goleada. O Força Jovem/Amigos do Nenê não deu chance para o 11 Amigos/Const. Batoré e conquistou a sua segunda vitória no certame. Enquanto isso, o Beija Flor sofreu sua terceira derrota no confronto diante do Rudibar.

No Master, o Frigorífico Angus parou por 3 a 1 o seu confronto contra a AJUPA, enquanto que o Vievi Automóveis superou o Amigos do Elizeu com uma goleada por 3 a zero. O Sub-20 teve apenas uma partida que terminou com a vitória do ECAS por 2 a 1 sobre o Amigos do Queiroz.

A categoria Força Livre teve cinco partidas na sexta-feira, dois empates, uma vitória apertada e duas goleadas. EC Juventude, IMEEC, Real FC e Bola Cheia somaram apenas um ponto nesta rodada depois de empatarem seus jogos. O Amigos da Boa Vista venceu por 2 a 1 o Brocaadores FC, enquanto Morro do Alemão e Amigos do Léo golearam ASDP e Baile de Munique FC, respectivamente.

A última rodada da primeira fase será realizada na próxima quarta-feira, dia 17, e contará com quatro jogos divididos em três categorias (Master, Sub-20 e Força Livre). Na sexta-feira, dia 19, começam os jogos de mata-mata do Força Livre e do Master.



Amigos do Léo/Amaral DPVAT goleou o Baile de Munique

> FUTSAL

ALAF ABRIU A TEMPORADA

Na manhã de ontem, a ALAF abriu oficialmente a temporada 2016. Logo depois, os atletas já iniciaram trabalhos com o preparador físico Eduardo Coelho e com o fisioterapeuta Felipe Graziola. A última contratação anunciada sábado à noite foi do ala/pivô Rodrigo Trentin, revelação da Liga Nacional 2015 pelo Umuarama/PR. O grupo de atletas da ALAF é o seguinte:

* Remascentes de 2015 - Chico, Cristian, Marcelo Giba, Lucas Selbach, Adriano e Matheus Ely.

* Novidades - Rodrigo Lopes, 23 anos (pivô, ex-Operário/PR); Bruninho, 23 anos (ala/pivô, ex-AGF Guaíba); Pica-Pau, 27 anos (ala, futsal do Irã); Daniel Batalha, 26 anos (fixo/ala, ex-América Tapera); Rafinha, 26 anos (ala/pivô, ex-ASSAF); Didi, 20 anos (ala, ex-Brasil Kirin); Carlão, 27 anos (fixo/ala, ex-Concórdia/SC); Rodrigo Trentin, 21 anos (ala/pivô, ex-Umuarama/PR).

DIVULGAÇÃO ALAF



Apresentação da ALAF foi ontem pela manhã

> MUNICIPAL DE PAVERAMA

CANCELADO

Ontem, o Departamento de Esportes de Paverama divulgou nota cancelando a realização do Campeonato Municipal de Futebol Amador de Paverama em 2016. O motivo foi a desistência de dois clubes. União de Boa Esperança e Morro Bonito desistiram da disputa por causa da escassez de atletas e do alto valor pedido por outros jogadores.

Há duas semanas, cinco clubes estavam confirmados, porém dois desistiram. Com apenas três equipes interessadas, o certame foi cancelado.

> PROGRAMAÇÃO TRICOLOR

JANTA DO CONSULADO GREMISTA DE TEUTÔNIA SERÁ NESTA QUINTA-FEIRA

A agenda dos gremistas da região já está preenchida para a próxima quinta-feira. Neste dia 18 de fevereiro ocorre o 1º Jantar de Confraternização do Consulado Gremista de Teutônia, evento que reunirá a nação tricolor na Associação dos Funcionários da Languiru. O evento terá jogo festivo com atletas que fizeram história no Grêmio, shows sem cobrança de ingressos e jantar de confraternização.

A programação terá início às 19h30min, com recepção e jogo festivo de futebol sete, que reunirá mú-

sicos, convidados especiais e com os ex-atletas do Grêmio, Patrício, Dinho e Carlos Miguel. Em seguida, por volta das 21 horas, será servido o jantar de confraternização, no pavilhão social da Associação da Languiru. O Consulado Gremista de Teutônia, com o intuito de facilitar o acesso dos torcedores, não cobrará ingresso para assistir a partida.

Ao ar livre, o público poderá acompanhar shows de músicos gremistas. Também do lado externo, serão disponibilizados lanches e bebidas. Além de

ex-atletas do clube da capital e de integrantes do Departamento Consular, o evento contará com a presença do ônibus do clube e veículos personalizados, taças, mascote e musas do Grêmio.

Os cartões para janta devem ser adquiridos até hoje pela manhã, dia 16, pelo valor de R\$ 30,00 com os integrantes do Consulado Gremista de Teutônia ou no Restaurante Nüscke (Bairro Languiru), Lancheria Schmeck Gut (Via Láctea), Supermercados Languiru (Bairros Languiru e Canabarro), Kakak's Bar (Bairro Canabarro), Pos-

ta da Dani (Bairro Languiru) e Posto Brune (Bairro Teutônia). Na noite não haverá venda de cartões para janta. Ao adquirir um cartão de janta, o torcedor estará concorrendo ao sorteio de uma camiseta oficial do Grêmio autografada pelo técnico Roger Machado e a quatro camisetas da Teutônia Tricolor.

Mais informações podem ser obtidas no facebook através do perfil <https://pt-br.facebook.com/consuladoteutonia>, e-mail consuladogremista-teutonia@gmail.com ou pelos fones 8270-5524 / 9961-7849.

DIVULGAÇÃO



Evento tricolor acontecerá na quinta-feira, na Associação dos funcionários da Languiru (MiMi)

Catarinense resgata história

LUCAS LEANDRO BRUNE

Em torno de 200 pessoas prestigiaram no domingo, dia 14, a festa de ex-atletas do Grêmio Esportivo Catarinense, de Linha Catarina - Teutônia, fundado em 1º de agosto de 1942. Durante o dia, mais de 100 fotografias, troféus de várias conquistas e fardamentos de diferentes épocas estavam em exposição. O Catarinense tem o orgulho de ostentar, por 6 anos consecutivos, o título de campeão da disciplina.

Também foi inaugurada a Galeria dos Presidentes, com a fotografia de todos que lideraram o clube. Um dos organizadores do encontro e ex-atleta Jair Roberto Welter "Pivi", recordou com emoção de vários momentos. Considerou muito positiva a participação e gostou da ideia de manter o encontro, com o próximo agendado para 2019. "Esperávamos mais ex-atletas, porém sabemos que é período de veraneio e muitos estavam viajando ou envolvidos em outras atividades. Mesmo assim, foi muito positivo".

Benno Michel lembrou do início difícil do Catarinense, pois vários

pais e líderes da comunidade eram contrários à fundação do clube. "Fazíamos reuniões às escondidas", relembra. Para ir aos jogos, o meio de transporte era o cavalo, mesmo com distâncias de Linha Catarina a Linha Wink. Na história, muitos líderes lembraram do empenho e a dedicação do ex-presidente Anselmo Paaschen, que por 26 anos presidiu o Catarinense. "Nascido em Linha Catarina sou Catarinense, minha terra Natal. Isso não tem como mudar", salientou Flávio Sanders.

Os ex-atletas Sander e China destacaram que jogaram em muitos lugares, mas "em poucos fomos tão bem recebidos como aqui em Linha Catarina. Por isso, fizemos questão de voltar". Ambos fizeram parte dos elencos de 1997, 98 e 99, quando o Catarinense chegou em semifinais municipais. Nestor Brønstrup sugeriu que o encontro tivesse continuidade. Já ficou estabelecido que o próximo será no ano de 2019 e cada participante deste ano deve trazer mais um convidado.

A secretária municipal de Juventude, Esporte e Lazer, Aline Röhrig Kohl, enfatizou que a Linha Catarina é uma das poucas comunidades em que o jovem está envolvido na diretoria, tem grupo de jovens ativo e a ju-

ventude participa do Sindicato dos Trabalhadores Rurais (STR).

Em campo, atletas atuais e ex-atletas do clube fizeram uma partida amistosa. No tempo normal, empate em 2 a 2. Nas cobranças de pênaltis (direto sequência alternada), o time de camisa Tricolor venceu o time de Azul Claro por 2 a 1.



Fardamentos de várias temporadas foram expostos



Jogo de integração reuniu atletas e ex-atletas do clube



Troféus marcam conquistas do clube

A disponibilidade está condicionada a análise de crédito do associado. SAC Sicredi - 0800 724 7220 / Déficit Auditivos ou de Fala - 0800 724 0525. Ouvidoria Sicredi - 0800 646 2519.



SEU CRÉDITO PRÉ-APROVADO NA VELOCIDADE QUE VOCÊ PRECISA: RAPIDINHO.

Comece a pagar em até 60 dias e escolha o dia de vencimento das parcelas.

Aproveite que seu crédito já está disponível, faça uma simulação, verifique se cabe no seu orçamento e contrate agora por meio dos canais de atendimento do Sicredi:

- Caixas Eletrônicas
- Sicredi Internet: sicredi.com.br



GENTE QUE COOPERA CRESCE.

morya