

Imigrante

Município investirá R\$ 675 mil em obras



Página 14

Vale do Taquari

- Teutônia valoriza Dia do Estudante 2
- Reunião com contadores em Teutônia 3
- Certel reuniu-se com representantes 7
- Câmara de Teutônia 8 e 9
- Preparativos para o 5º Fórum do Leite 9
- Premiação em Imigrante 14
- Conferência da Juventude em Colinas 15
- Capital Cabides completa 2 anos 15
- Prejuízos em propriedades de Colinas 16
- Câmara de Imigrante 16

Serra

- Congresso de Executivos em Garibaldi 18
- CIC Garibaldi promove curso 18
- Projeto viário apresentado na Serra 19
- Fogo simbólico chega sexta 19

Polícia

- Divulgados resultados da Operação Toca 4
- PF apreende carreta com cigarros 4
- Mais notícias policiais 4

Nesta edição:

- Painel Especial 6
- Data Vênia 6
- Esportes 22 e 23

Comunicado aos leitores

Avisamos que a edição da Folha Popular desta quinta-feira, dia 18 de agosto, circulará cumulativamente com a edição de sábado, dia 20 de agosto.

Granadas encontradas em loja de Teutônia

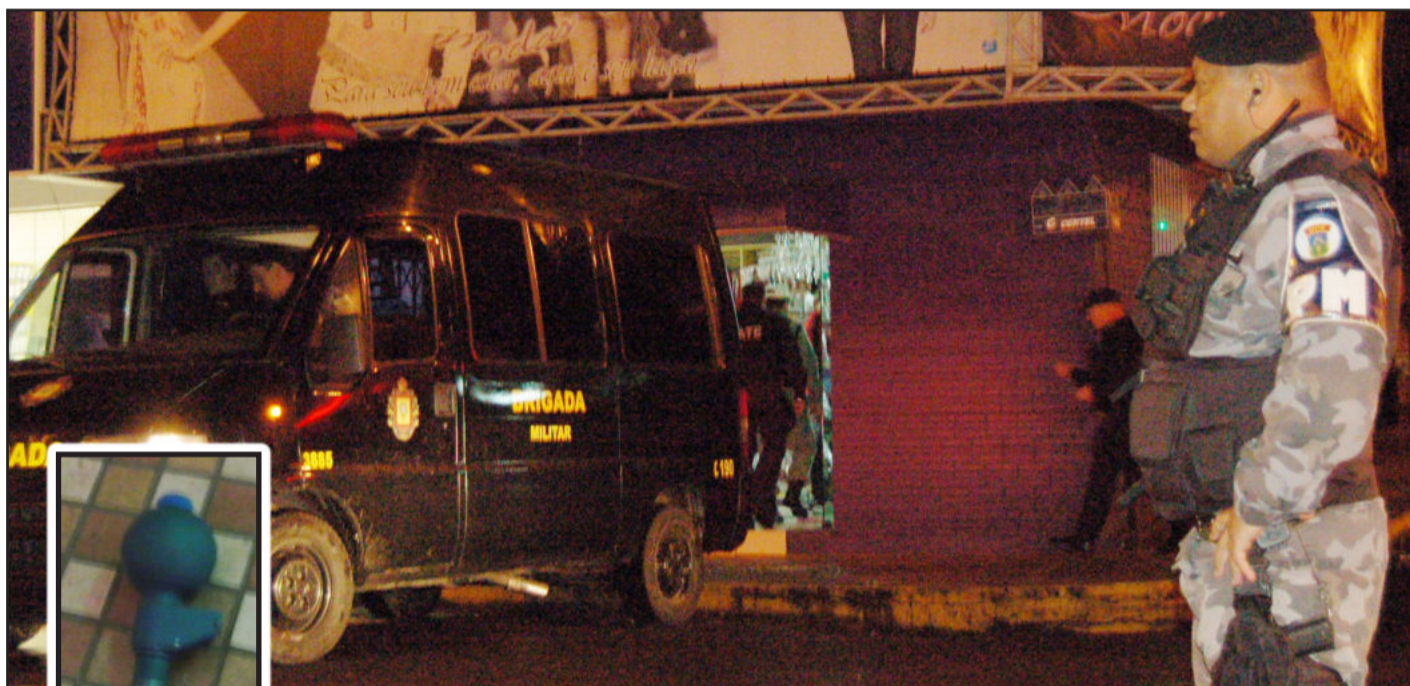

O GATE veio para retirar as granadas (detalhe) que estavam no interior da loja. Página 5

Brasil Foods homenageia funcionários

Páginas 10 e 11

Adesivos pró duplicação da BR-386

Página 17

Tarso garante obra da Escola de Westfália

Página 2

MEGAGUIA



Telefones Comerciais e Residenciais

A lista telefônica mais consultada no Vale do Taquari desde 2006.

(51) 3011-1101

megagua2@bseditora.com.br



DUPLIQUE ESSA IDEIA

Duplica Via Láctea ganha mais força



Em audiência pública, prefeito Renato Altmann entregou relatório ao deputado Schmidt. Páginas 20 e 21

Lajeado

Conhecimento será tema do Seminário de Contabilidade

O Sindicato dos Contadores e Técnicos em Contabilidade do Vale do Taquari (Sincovat), em Lajeado, promove no próximo dia 19 de agosto a 10ª edição do Seminário de Contabilidade do Vale do Taquari, no auditório do prédio 7 da Univates, em Lajeado, e promete reunir mais de 500 pessoas. Neste ano, o tema central será "A soma do conhecimento multiplica resultados".

Conforme o presidente da comissão organizadora do seminário, Jandir Dickel, "o objetivo do evento é ampliar conhecimentos em áreas vivenciadas no dia-a-dia. Tudo é realizado para que possamos orientar cada vez melhor os empreendedores e empresários que procuram pela nossa ajuda," contou.

O presidente do Sincovat, Gerson Diehl, afirma que o movimento é incansável em busca do conhecimento e de melhores resultados. O presidente da Federação dos Contabilistas do Estado do Rio Grande do Sul (Federacon RS), Sérgio Gilberto Dienstmann, manifesta sua admiração pelo Sincovat. "O Sincovat realiza o melhor evento da classe sindical contábil do Rio Grande do Sul," declarou. Ainda segundo ele, o sucesso de todas as iniciativas do sindicato está ligado a diversos fatores, como a boa relação com a universidade, a grande participação dos jovens e a renovação constante da diretoria.

Durante o 10º Seminário de Contabilidade do Vale do Taquari serão realizadas cinco palestras, que irão abordar diferentes assuntos relacionados à sociedade e economia atual. Os palestrantes são: Ézio Rezende, André José da Silva, Alexandre Costa Quintana, Tulio Milman e Igor Moraes. O objetivo principal do seminário é provocar uma reflexão sobre a importância do conhecimento e motivar a participação da comunidade em geral, não deixando de fora empresários, profissionais liberais, estudantes e outros interessados.

Ingressos estão à venda

Os ingressos para o 10º Seminário de Contabilidade do Vale do Taquari estão à venda e custam R\$ 60,00 para profissionais e R\$ 30,00 para estudantes da área de Ciências Contábeis. As inscrições podem ser feitas através do site www.sincovat.com.br ou diretamente na secretaria da entidade, pelo telefone (51) 3709-2798. Mais informações também podem ser obtidas através desse telefone.

Westfália

Governador confirma prioridade para Escola Estadual

O prefeito de Westfália, Sérgio Marasca, e o secretário municipal de Educação, Gustavo Sieben, estiveram na tarde de ontem em audiência com o governador do Estado, Tarso Genro, em Porto Alegre. No encontro, o tema central foi a construção do prédio próprio para a Escola Estadual de Ensino Médio Westfália.

Marasca saiu otimista do encontro, pois "o governador Tarso Genro garantiu que em 2012 o Estado realizaria a obra, tão aguardada por nós westfalianos para melhorar a qualidade do nosso Ensino Médio". Atualmente, o educandário funciona em prédio cedido pelo Município, que demanda do espaço para outros projetos educacionais. (LLB)

Teutônia

Administração valoriza estudantes e entrega mais material esportivo

No dia do estudante, comemorado em 11 de agosto, a Administração Municipal realizou visita a escolas de Teutônia para conversar com alunos e cumprimentá-los pelo seu dia. Aos professores parabenizaram pelo trabalho e empenho na educação teutoniense. Aproveitaram, ainda, para distribuir material esportivo para mais algumas escolas municipais.

O prefeito Renato Airton Altmann, a secretária de Educação Inara Marli Krüger Böhmer e o vereador Evandro Biondo visitaram as escolas Teobaldo Closs (Bairro Canabarro), 24 de Maio (Loteamento 8) e Alfredo Schneider (Bairro Teutônia).



Na EMEF Alfredo Schneider, estudantes foram saudados e receberam material esportivo



Na EMEF 24 de Maio, estudantes foram saudados e receberam material esportivo



Na EMEF Teobaldo Closs, estudantes foram saudados e receberam material esportivo

Lajeado

Feira do Livro atraiu mais de 25 mil visitantes

Contabilizando mais de 25 mil visitantes em cinco dias, a 6ª Feira do Livro encerrou-se neste domingo, dia 14, com superação de público e de vendas. Nesta edição, as duas livrarias participantes comercializaram mais de sete mil exemplares, e registraram acréscimo na procura pela literatura infantojuvenil.

"Também identificamos um aumento no público escolar participante. Em 2010 foram três mil estudantes. Neste ano, mais de cinco mil alunos passaram por aqui", informou

a integrante da comissão organizadora, Betina Durayski.

Reafirmando a opinião de Betina, a também integrante da comissão, Maristela Juchum, destacou o trabalho realizado pelos professores com seus alunos. "Percebemos que eles realmente conheciam as obras dos autores que trouxemos. Prova disso foi a troca de experiências que aconteciam nos encontros com os escritores. Acredito que conseguimos mostrar que 'Ler está na moda'", completou Maristela.



Espectáculo "Os Saltimbancos" foi apresentado no sábado

VENDE-SE

Vendo Ômega 2.0 GLS, ano 93, com tudo funcionando, em ótimo estado. Aceito trocas. Contato 9896-0830.



ESTADO DO RIO GRANDE DO SUL
PREFEITURA MUNICIPAL DE
IMIGRANTE

EDITAL DE PREGÃO PRESENCIAL Nº 067/2011 TIPO: MENOR PREÇO

O Prefeito Municipal de Imigrante/RS torna público que o Pregoeiro Oficial do Município estará recebendo propostas e documentação de habilitação para a contratação de empresa para o fornecimento de 800 toneladas de brita, até o dia 01 de setembro de 2011, às 09 horas, de conformidade com o Edital de Pregão nº 067/2011, tipo menor preço. Demais informações, poderão ser obtidas na Prefeitura Municipal de Imigrante, Rua Castelo Branco, 15, Imigrante/RS, no horário das 8h e 30min às 11h30min e das 13h às 17h00min, ou pelo site www.imigrante-rs.com.br.

Imigrante, 15 de agosto de 2011
PAULO GILBERTO ALTMANN
Prefeito Municipal

Secretaria da Fazenda promove reunião com contadores no Município de Teutônia

Objetivo foi apresentar alterações no Código Tributário



Em reunião com contadores, Secretaria da Fazenda apresentou alterações no Código Tributário Municipal

Na sexta-feira, dia 11 de agosto, funcionários da Secretaria da Fazenda de Teutônia reuniram-se com os representantes dos escritórios de contabilidade que atuam no Município com o intuito de apresentar as alterações feitas no Código Tributário Municipal (Lei nº 3.555, de 10 de junho de 2011), além de informá-los sobre outras mudanças, como a inserção de novas tecnologias que o Município disponibilizará no próximo ano para este segmento.

O secretário da Fazenda, Roger Luiz Wagner, abriu a reunião agradecendo a presença de todos e iniciou os trabalhos informando as principais mudanças previstas pela nova Legislação Tributária Municipal. Wagner enfatizou a maciça presença dos contadores, "o que demonstra a relevância do tema, o interesse e a importância para as empresas clientes destes escritórios".

A implantação do Livro Eletrônico de ISS, a partir de janeiro de 2012, também foi pauta da reunião. Os contadores foram informados das vantagens de se possuir este tipo de tecnologia, ao mesmo tempo em que há um maior controle, por parte do Setor Tributário da Secretaria da Fazenda, em relação aos fluxos de movimentação das empresas. A Prefeitura ainda estuda a possibilidade de implantar o sistema de Notas Fiscais Eletrônicas (NFe) ainda no próximo exercício.

O Novo Código Tributário Municipal está disponível a toda população no site da Prefeitura Municipal de Teutônia (www.teutonia.com.br).

Mudanças no Código Tributário

IPTU - Caso o pagamento seja feito de forma integral (à vista) até o dia 15/03/2012, o contribuinte receberá 15% de desconto, até o dia 15/05/2012, 10% e até 15/07/2012, 6% de desconto. Se, no dia 31/12/2011, o contribuinte estiver com o IPTU integralmente quitado, inclusive parcelamentos, receberá um plus de 10% de desconto se efetuar o pagamento integral até o dia 15 de março, totalizando 25% sobre o IPTU 2012. A partir do próximo exercício, os proprietários em tratamento de Câncer ou AIDS, devidamente solicitado e comprovado, serão ISENTOS do pagamento do IPTU, pagando apenas a taxa de coleta de lixo.

ITBI - A avaliação relativa ao Imposto sobre a Transmissão de Bens Imóveis (ITBI) terá validade de 90 dias e não mais 30, como especificado na legislação anterior.

Alvará Provisório de funcionamento e localização das empresas - Poderá ser concedido em caráter provisório pelo prazo de 90 dias, sem prorrogação, ficando a critério do Fisco Municipal a concessão do mesmo, após avaliação de cada caso específico.

UPF-RS - A conversão de moeda, que antes era calculada pela VRM (Valor Referência Municipal), agora será pela UPF-RS (Unidade Padrão Fiscal), utilizada também pelo Governo Estadual, com a finalidade de padronização.

Dívida Ativa - Passará a ser atualizada pela taxa Selic e não mais pelo IGP-M, da mesma forma que são corrigidos os débitos estaduais e federais.

Professores assistem palestra sobre Educação Afetivo Sexual

Nos dias 6 e 7 de agosto, a Administração Municipal, através da Secretaria de Educação, promoveu palestra para os professores das escolas municipais com a temática "Educação Afetivo Sexual na Escola: Teoria e Prática", ministradas por Aurici da Rosa, no auditório do Sitalte, em Canabarro. A palestrante, formada em biologia, é professora, educadora ambiental e especialista em educação sexual. Na sexta à noite, participaram os professores da Educação Infantil e Séries Iniciais. Já no sábado de manhã, foi a vez dos professores que atuam nas Séries Fi-

nais.

Aurici da Rosa abordou a história da sexualidade, falou sobre as diferenças femininas e masculinas, sobre o ensino da educação sexual, a qual está presente desde a concepção do bebê, no modo afetivo da mãe amamentar, segurar e olhar para o bebê. Além disso, a sexualidade está também muito presente na mídia e nas piadas.

A palestrante discorreu, ainda, sobre como os pais lidam com a sexualidade. Segundo ela, o método ideal de educar hoje é através de uma concepção relacional que apresenta a dimensão humana dos sentimentos e do afeto. Além disso, enfatizou a

necessidade de atitudes positivas dos educadores, tanto dos pais quanto dos professores, nos quais as crianças e adolescentes se espelham. Enfatizou ainda que os educadores devem ser corajosos para lidar com a educação sexual das crianças, pois é um assunto polêmico e complexo.

Para a secretária de Educação, Inara Marli Krüger Böhmer, esta temática, mesmo não sendo nova, necessariamente precisa ser sempre revista e repensada, "pois as crianças e os adolescentes necessitam de uma orientação séria e responsável para que possam lidar de forma tranquila com este tema".



Na sexta à noite, participaram os professores da Educação Infantil e Séries Iniciais



No sábado de manhã, foi a vez dos professores que atuam nas Séries Finais

PROMOÇÃO

FORÇA PREMIADA

Sicredi

JUL/2011

Produtos participantes:

- Crédito Geral
- Cartões
- Investimentos
- Seguros e muito mais

forcapremiadasicredi.com.br

COMPETÊNCIA

Para acelerar o coração do seu pai, conte com a nossa força.

Aproveite: próximo sorteio 19/08/2011.

CERTIFICADO DE AUTORIZAÇÃO SEAE/MF/Nº 06/0038/2011 e SEAE/MF/Nº 05/0037/2011. Promoção válida para as cooperativas de crédito participantes. Consulte condições de contratação dos produtos participantes, bem como o regulamento completo da promoção em forcapremiadasicredi.com.br ou nas cooperativas de crédito. Produtos e serviços sujeitos à disponibilidade na sua cooperativa de crédito. Para mais informações sobre produtos e serviços, vá a uma de nossas unidades de atendimento ou acesse sicredi.com.br. Imagens meramente ilustrativas. SAC Sicredi - 0800 724 7220 / Deficientes Auditivos ou de Fala - 0800 724 0525. Ouvidoria Sicredi - 0800 646 2519.

SICREDI
Gente que coopera cresce.

E ainda concorra a 5 Hilux no final da promoção.
Quanto mais Sicredi você usar, mais chances de ganhar. Participe.



Brigada Militar prende casal acusado de tráfico de drogas em Lajeado

A Brigada Militar prendeu, na noite do domingo, dia 14, duas pessoas acusadas de tráfico de drogas, no Bairro Olarias, em Lajeado. Após uma denúncia, a guarnição localizou um casal que controlava um estacionamento no pátio de um estabelecimento, às margens da BR-386. O homem e a mulher, ambos de 30 anos, foram revistados e com eles encontrados: 6 buchas de cocaína, totalizando 8,8 gramas; 3 buchas de crack, num total de 0,6 gramas; R\$ 190,00 em dinheiro; R\$ 12,50 em moedas e uma chave micha. Os dois foram encaminhados à Delegacia de Polícia de Lajeado, onde foi lavrado o flagrante por tráfico de drogas.

Dois roubos a pedestres em Lajeado

Foram registrados, neste domingo, em Lajeado, dois roubos a pedestres. Por volta das 3 horas, Anderson Luique Weisheimer, 18 anos, foi abordado por dois indivíduos, quando chegava em sua residência, na Rua Bento Gonçalves, no Centro da cidade. Os elementos agrediram a vítima com socos e roubaram um relógio, um casaco e uma bota. Já por volta das 20h30min, Luciana Regina Seidel, 32 anos, moradora do Centro de Lajeado, estava indo para casa a pé, quando foi abordada por um elemento que estaria armado, na Rua Germano Berner. O meliante agarrou a vítima pelo pescoço, exigindo que ela entregasse os objetos que estavam consigo. Ela teve roubados um celular, uma bolsa com documentos, R\$ 50,00 em dinheiro, uma sacola com roupas e outros objetos pessoais. A bolsa da vítima foi encontrada nas proximidades da Praça do Papai Noel, no Bairro Americano. Um suspeito chegou a ser detido, mas a própria vítima não o reconheceu e ele foi liberado.

Acidente na BR-386 envolve três veículos

Domingo, dia 14, por volta das 11h30min, ocorreu um acidente, envolvendo três veículos, na BR-386, em Estrela. Um automóvel Honda Civic teria tentado realizar uma ultrapassagem sobre uma Fiorino, na altura do Km 358, em frente ao Posto do Laguinho. O Civic teria aquaplanado, atingindo a Fiorino e, em seguida, colidindo em um caminhão que estava estacionado no posto. Apenas danos materiais foram registrados neste acidente.

Moto furtada em Lajeado é encontrada em Bom Retiro

Foi recuperada no final da manhã de domingo, em Bom Retiro do Sul, a moto Honda Fan 150, preta, placa IQZ-8322, de Rudinei Camargo, 27 anos, morador do Bairro Moinhos, em Lajeado. A motocicleta havia sido furtada no dia 6 de Agosto, no Bairro Hidráulica, em Lajeado. A Brigada Militar foi contatada por um morador das proximidades da Igreja Católica de Bom Retiro do Sul, que percebeu que a moto estava há algum tempo estacionada no local.

Polícia Civil divulga resultados da Operação Toca

Deflagrada sexta-feira, dia 12, a Operação Toca da Polícia Civil desarticulou diversas ramificações do tráfico de drogas na Serra gaúcha. Agentes policiais da 8ª Região, sob coordenação do delegado regional de Polícia, Paulo Roberto Rosa da Silva, realizaram uma das maiores operações policiais já vistas na Serra. Foram 18 meses de investigação que resultou na prisão de 29 pessoas. As prisões ocorreram nas cidades de Caxias do Sul, São Marcos, Farroupilha, Bento Gonçalves, Vacaria e no município de São Miguel do Iguacu, no Paraná. Participaram da ação cerca de 145 policiais.

Tudo começou em 15 de março de 2010, quando foi autuado em flagrante um casal que transportava 19 Kg de crack e 11 Kg de cocaína, trazidas de Foz do Iguacu/PR para Caxias do Sul. Depois disso, seguiram-se 18 meses de investigação, que culminou na prisão das demais pessoas.

Dos 17 homens, todos com prisão preventiva já decretada, dois foram presos em Vacaria, um em São Marcos e um em São Miguel do Iguacu e tinham antecedentes por tráfico de drogas, roubo, furto, receptação e homicídio. Das 12 mulheres, também com prisão preventiva já decretadas, uma foi presa na cidade paranaense, uma em Farroupilha, duas em Vacaria e as demais em Caxias do Sul.

Foi preso em flagrante delito, na cidade de Bento Gonçalves, um homem de 33 anos, que possuía antecedentes por roubo, furto e tráfico de drogas. Com ele os policiais encontraram R\$ 2 mil, além de seis pedras de crack e 18 pedras de cocaína.

Presa em flagrante delito e com prisão preventiva anteriormente decretada, uma mulher de 36 anos foi detida em Farroupilha com duas

pedras de cocaína, pesando 146g, além de 127g de maconha e de três pedras de crack.

Em Caxias do Sul, na casa de J.R. e da mulher M.R., ambos com prisão preventiva decretada, foi apreendida uma faca medindo 20cm, duas tesouras, material para acondicionamento de drogas em quantidades menores, como fita durex, papel e plástico, além de três aparelhos de telefone celular. Com M.R. foram encontrados dois cachimbos para consumo de crack, R\$ 102,00 e R\$ 38,00 em moedas, além de uma bucha de cocaína pesando 0,25g, três buchas de crack de 0,65g e também farelo de crack, contendo 0,30g.

Ainda em Caxias do Sul, D. de O., de 42 anos de idade e com antecedentes por furto e ameaça, com pedido de prisão preventiva decretada, foi preso em flagrante com 77g

de maconha, duas máquinas caça-níquel e um monitor, além de quatro pacotes de papel especial para consumo de drogas, nove aparelhos de telefone celular, bijouterias e R\$ 171,00 em espécie.

Em Bento Gonçalves foi cumprido um mandado de busca e apreensão pela Segunda Delegacia de Polícia, sendo preso em flagrante um indivíduo que mora na parte superior da casa, com o qual foram apreendidos R\$ 1.606,05, 24 buchas de cocaína, uma luneta para arma e um celular. Na parte inferior, o morador não estava, mas foram apreendidos R\$ 571,20, celular, um computador e outros objetos de procedência duvidosa, além de uma espingarda de pressão e uma faca com soqueira. Foi lavrado o flagrante por tráfico e o preso encaminhado ao presídio de Bento Gonçalves.



Polícia Civil divulga resultados da Operação Toca

Polícia Federal apreende carreta com cigarros ocultos em carga de milho

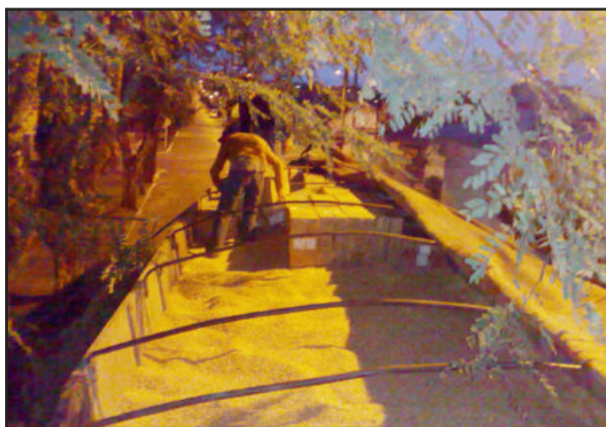

Cigarros estavam camuflados em carreta carregada com milho



Polícia Federal de Santa Cruz apreendeu cigarros contrabandeados escondidos em carga de milho

A Polícia Federal em Santa Cruz do Sul apreendeu, na madrugada deste domingo, dia 14, uma carreta com milho em grão recheado com 74 mil maços de cigarros. O veículo de carga trafegava no município de Cruzeiro do Sul em direção a Lajeado. Além do motorista do caminhão também foram presos outros dois envolvidos, que faziam a função de "batedor", utilizando um Gol, com placas de Venâncio Aires, tripulados por dois irmãos de Passo do Sobrado.

De acordo com a nova lei da fiança, o Delegado de Polícia Federal de Santa Cruz do Sul, onde o flagrante foi lavrado, arbitrou a fiança em R\$ 10 mil para um dos batedores e 15 mil para outro, que foram pagas no mesmo dia (domingo) em dinheiro, por isso responderão o processo em liberdade. O motorista do Caminhão, que tem residência em Santa Isabel do Ivaí/PR, ainda não pagara a fiança arbitrada pelo Delegado Federal em R\$ 20 mil e continuava preso.

Novo caso após 3 meses

Em menos de 3 meses já havia sido apreendido, no município de Cruzeiro do Sul, um caminhão Scania e uma carreta cilindro, que aparentemente serviria para transportar leite, porém estava preparada para o transporte clandestino de cigarros, inclusive com vestígios de pacotes de cigarros recentemente descarregados.

Polícia atuante

Desde o início deste ano, as investigações da Polícia Federal em Santa Cruz do Sul levou à apreensão de 8 caminhões e 1 Kombi com 1.466 caixas de cigarros contendo 733 mil maços de cigarros escondidos em cargas de móveis, sementes ou até mesmo em fundos falsos de baús. Dezenas de envolvidos estão respondendo a inquéritos policiais e ações penais pelos crimes de contrabando e descaminho, além da formação de quadrilha, cujas penas, somadas, chegam a 8 anos de reclusão, multa e perda dos bens.



Granadas encontradas no interior de loja em Canabarro

ECONOMIA NO TRANSPORTE DE ENCOMENDA?

REDE ENCOMENDAS
Facilitando a sua vida.

Sta. Cruz do Sul - Venâncio Aires
Vale do Taquari
Caxias do Sul - Porto Alegre

3720-3157

Dois granadas sem o pino de segurança e aptas a explodirem foram encontradas na tarde deste domingo, dia 14 de agosto, no interior de uma loja, localizada na esquina das ruas Capitão Schneider e Guilherme Schneider Sobrinho, no Bairro Canabarro, em Teutônia. Os dois artefatos não explodiram nem feriram ninguém, mas causaram cerca de 5 horas de apreensão.

Por volta das 15h30min, a proprietária passava pela loja e percebeu que um vidro estava quebrado. Ao entrar no estabelecimento avistou dois artefatos parecidos com granadas. A Brigada Militar foi acionada e constatou de que poderia se tratar de explosivos. Por medida preventiva, isolou o quarteirão e acionou o Grupamento de Ações Táticas Especiais (GATE) do Batalhão de Operações Especiais (BOE), de Porto Alegre.

Por volta das 19h30min o GATE chegou com cinco viaturas e uma equipe treinada para estas situações. Antes disso, a proprietária da loja sentiu-se mal e foi retirada do local com o apoio do SAMU. Em ação, o GATE ampliou o raio de isolamento para uma quadra em cada sentido. Depois, um soldado devidamente protegido ingressou na loja para verificar o material, confirmando que se tratava de duas granadas, com inscrições em espanhol.

GATE executou operação

O tenente Francisco Braga Costa, do GATE, coordenou a operação em Teutônia. Em entrevista à Rádio Popular na noite de domingo, explicou as



Dois granadas deflagradas (sem o pino de segurança) estavam no interior da loja

medidas adotadas, principalmente de segurança da população e dos soldados. Explicou que "possivelmente se trata de granadas de fabricação espanhola, por conter a inscrição 'granada de exercicio', de cor azul. E foram encontradas sem o pino de segurança, ou seja, quem deixou as granadas sabia o que estava fazendo".

O GATE montou uma operação para a retirada dos dois artefatos. Além da roupa especial de proteção (traje antifragmentação), valeu-se de um escudo e uma manta antifragmentação (ou antibalística) para enrolar as granadas, colocando-as num tarro para detoná-las em local seguro. Os soldados também encontraram os pinos de segurança das granadas deflagrados. Às 20h30min, cerca de 5 horas após, o estabelecimento foi entregue em segurança aos proprietários e o trânsito nas ruas liberado.

Granadas foram detonadas

Após a entrega do estabelecimento ao proprietário, o comboio de viaturas, acompanhado por ambulância, seguiu até uma pedreira próxima para desativar as duas granadas, ou seja, detoná-las. Conforme informações obtidas com policiais que participaram desta operação final, as duas granadas explodiram e o material que restou foi levado para perícia em Porto Alegre.

Caso inusitado em Teutônia

O comandante da Brigada Militar em Teutônia, capitão Ricardo Moreira Prestes, que assumiu há algumas semanas, ressaltou o fato inédito e inusitado no Município. "Não tinha visto uma granada semelhante a esta. E como é de praxe, a técnica nos ensina, chamar a equipe especializada, que é o GATE", ponderou.

Prestes enalteceu o fato de nada de grave ter ocorrido, pois as granadas estavam sem o pino de segurança e poderiam explodir a qualquer momento. "Graças a Deus transcorreu tudo normalmente e queremos nós que fatos do gênero não aconteçam



Tenente Braga Costa coordenou a operação do GATE

novamente", observou.

Por que as granadas não explodiram?

Ontem pela manhã, a reportagem da Folha Popular voltou a conversar com o capitão Ricardo Moreira Prestes sobre o caso. E a principal dúvida que restou é por que as granadas ficaram, mesmo com o pino de segurança deflagrado, por cerca de 5 horas sem explodirem.

Na opinião do capitão Prestes, por sua experiência profissional, "podem ser granadas mais antigas, e por isso a espoleta não conseguiu acionar o pavio, que levaria à carga maior para causar a explosão". No entanto, uma análise pericial poderá precisar os motivos da granada não ter explodido segundos após a remoção do pino de segurança.

Polícia Civil investigará

Na tarde e noite de domingo, o plantão regional

da Polícia Civil esteve no local e iniciou o levantamento de dados para abrir a investigação. A Polícia Civil local, com o apoio regional, conduzirá a investigação, podendo se valer do suporte técnico do Departamento Estadual de Investigações Criminais (DEIC) para apurar causas, origens e suspeitos.

O tenente do GATE Francisco Braga Costa confirmou que granada não se encontra para comprar. É um artefato explosivo de uso restrito, geralmente por militares treinados. Cabe à investigação, agora, elucidar o autor do atentado e de onde ele conseguiu as granadas.

O que chamou a atenção dos moradores, que comentam bastante o episódio, é que o atentado com granadas ocorreu no domingo, dia 14, enquanto que na quinta-feira, dia 11, da mesma loja foram furtados objetos e mercadorias. O estabelecimento também foi alvo, no ano passado, de um incêndio com suspeitas criminosas.



Esquina das ruas Capitão Schneider e Guilherme S. Sobrinho ficou isolada por 5 horas



GATE foi acionado pela BM local para proceder na remoção das granadas



Soldado do GATE retirou granadas com auxílio de manta antifragmentação



GATE montou operação para retirar granadas com segurança

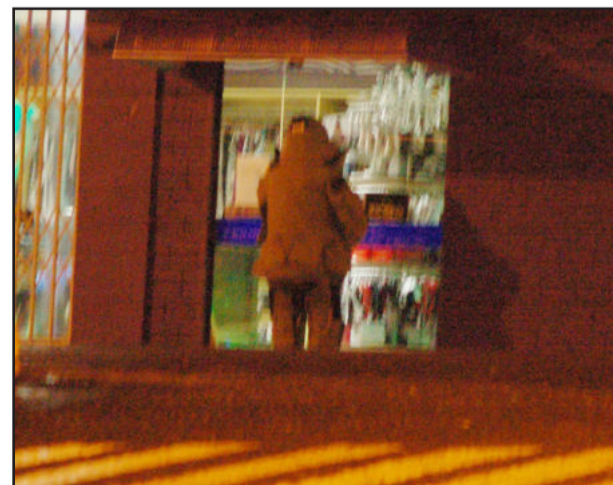

Soldado usou traje antifragmentação para ingressar na loja



Do a Venia

Bel. Elton Haefliger
Advogado - OAB/RS 22.813
Fone: 3762-2275
eltonhaefliger@viavale.com.br

Lua-de-mel interrompida

Em plena lua-de-mel, no Nordeste, o cavalheiro recebeu telefonemas irados de credores. Os furiosos reclamavam da devolução de nove cheques por agência bancária de Sapucaia do Sul, fazendo o casal interromper a lua-de-mel e voltar à cidade. Tudo visto e revisto, constatou-se que o Banco errou ao devolver os cheques, que tinham saldo suficiente. Resultado: o Banco perdeu o processo e teve que indenizar o casal em R\$ 37.818,45, a valores atualizados.

Prefeito Municipal condenado

Edison de Alencar Hermel, prefeito do município gaúcho de Dois Irmãos das Missões, no ano de 2007, foi condenado ao pagamento de multa no valor de 10 salários mínimos. Na época, o chefe do executivo telefonou para a Brigada Militar e passou a injuriar um PM aos gritos, indagando quem havia dado a ordem para que ele invadisse a Prefeitura, dizendo que iria processá-lo por invasão de órgão público, que ele não era nada, chamando-o de pé-de-porco, pé-de-chinelo e chinelo. O telefonema foi dado com a porta do gabinete aberta, tendo sido ouvido o seu teor pelos servidores que estavam nas proximidades. Detalhe: o soldado havia sido chamado por uma servidora municipal para que constatasse, in loco, a existência de inscrição ofensiva nas paredes do sanitário do órgão público.

Homem vai para a cadeia, após agredir cigana que previu sua prisão

Um russo pediu a uma cigana para ler seu destino. Como previsão, ouviu dela que ele "seria preso sem muita demora". O homem não gostou nada do que viria a lhe acontecer e agrediu a vidente. A profecia tornou-se verdade e Gennady Osipovich entrou em cana. Segundo informações do jornal The Moscow Times, a cigana conseguiu escapar do homem que a agredia e chamou a polícia. Quando os agentes chegaram, constataram que Osipovich era procurado pela morte de duas pessoas em um assalto ocorrido havia dois anos. Recolhido ao presídio, o homem vai cumprir uma pena de 22 anos.

Erros e mancadas

Certidão lançada por um Oficial de Justiça, em Passo Fundo, após efetuar uma penhora: "Penhorei uma mesa de comer velha de quatro pés"...

Informação de Oficial de Justiça, não tendo encontrado o réu: "O mutuário foi para São Paulo melhorar de vida. Quando voltar, vai liquidar com o Banco".

De uma certidão de Oficial de Justiça: "Deixei de fazer a citação tendo em vista que o réu está em lua-de-mel e me respondeu por telefone que nos próximos dias não está nem aí..."

Depoimento numa Delegacia:

"O pedestre não tinha ideia para onde ir, então eu o atropelêi".

(Fontes: Boletim Jurídico, site do TJRS e site www.espacovital.com.br)

Gaúcha vence o concurso Miss Mundo Brasil



A representante do Rio Grande do Sul, Juceila Bueno, de 23 anos, venceu neste sábado, dia 13 de agosto, o concurso Miss Mundo Brasil, em evento realizado em um hotel de Angra dos Reis/RJ. Em segundo lugar ficou a candidata de Sergipe, Mariane Silvestre, e em terceiro lugar ficou a representante de São Paulo, Ana Cecília Cunha. A nova Miss Mundo Brasil, Juceila Bueno, vai representar o país no concurso Miss Mundo 2011 que será realizado em Londres, Inglaterra, em novembro.

Ladrão dorme em serviço e paga mico na delegacia

Você já deve estar cansado de tanto ler, ver e ouvir histórias sobre criminosos idiotas. Não? Nós também não! Nichlous Peternik, de 27 anos, foi preso na Califórnia, nos Estados Unidos, por assaltar uma casa. Até aí, tudo normal de acordo com padrões de bandidagem.

A prova final de que ele faz parte da turma de criminosos esquisitos veio só na delegacia, quando ele

foi tirar a foto para sua ficha. Enquanto posava para as ingratas lentes, Nichlous começou a dormir na cadeira. Sem entender o que estava acontecendo com ele, os policiais tiveram que segurá-lo para que a foto pudesse ser tirada.

Segundo o site The Weekly Vice, Nichlous tinha sido mordido por um cachorro policial e levado ao hospital. Será que deram algum remédio que causou esse sono repentino?



Mulher que jogou leite materno na polícia é condenada

A professora de 30 anos que espirrou seu próprio leite materno na polícia foi condenada pela justiça norte-americana. Depois de perder o emprego, ela foi condenada a dois anos de liberdade condicional e a pagar multa superior a R\$ 1.600 (US\$ 1.060,58). Ela ainda ficou três dias presa. Tudo começou em 25 de

junho, um sábado, com uma denúncia de violência doméstica. A mulher e seu marido estavam na recepção de um casamento quando ela ficou bêbada e encheu ele de porrada. A professora foi presa, mas não ficou feliz. Depois de falar muitos palavrões, ela simplesmente espirrou leite materno nos policiais.



Nojentão é preso por espremer espinhas

Se seu estômago é fraco, recomendamos que largue qualquer alimentos que você tenha nas mãos. Um garoto americano de 23 anos foi preso por fazer nojeiras dentro de um restaurante da rede de fast food McDonald's na Flórida, Estados Unidos.

Segundo o site The Weekly Vice, Lemire estava espremendo espinhas de suas costas na frente de todos os clien-

tes da lanchonete. Os proprietários da loja pediram que um policial fosse falar com o jovem. Ele então deu um nome falso para o oficial e depois saiu correndo.

Quando revistado, acharam uma seringa utilizada para aplicação de drogas injetáveis. Ele foi detido por resistir à prisão, por posse de acessórios para uso de drogas, por ter dado nome falso e por perturbar os clientes da loja.

EXPEDIENTE

PROPRIEDADE:

Folha de Teutônia - Gráfica e Editora Jornalística Ltda.
CNPJ - 90240235/0001-43
Registro no Ofício de Registro Civil, Pessoas Jurídicas, Títulos e Documentos de Estrela, Nº 01/87.

DIRETORES:

Sílvio Brune e Valdir I. Schardong

JORNALISTA RESPONSÁVEL:

Valdir I. Schardong -
(Reg. Prof. MT/DRT-RS Nº 7655)

SEDE: Rua Senhor dos Passos, 441 - bairro Languiru - Teutônia - RS - Caixa Postal 13
CEP: 95890 - 000 - Telefone (51) 3762-2440
E-mail

Publicidade - publicidade@popularnet.com.br

Os artigos assinados são de inteira responsabilidade de seus autores e não traduzem necessariamente a opinião do jornal nem a do editor.

Certel reuniu-se com representantes dos associados



Associados junto ao viveiro de mudas

Os líderes de núcleo da Certel e da Certel Energia, associados representantes das localidades abrangidas pelas cooperativas, reuniram-se, nos dias 3 e 5 de agosto, com a direção da empresa, em Teutônia. As reuniões deste período foram diferenciadas por acontecerem na sede administrativa da Certel, ao passo que, normalmente, ocorrem nas microrregiões de Teutônia, Lajeado, Salvador do Sul e Alto da Serra.

Assim, as lideranças puderam se atualizar melhor sobre as atividades desenvolvidas pelas empresas. Trataram sobre questões vinculadas ao fornecimento de energia elétrica e visitaram o Centro de Operação do Sistema, o provedor Certel-NET, o centro de distribuição das Lojas Certel, o viveiro de mudas e a Certel Artefatos de Cimento.

Cooperativismo

Em sua saudação, o presidente, Egon Édio Hoerlle, e o vice, Erineo José Henemann, destacaram a forte expressão assumida pelo cooperativismo. Disseram que a Certel e a Certel Energia integram as 6.652 cooperativas filiadas à Organização das Cooperativas Brasileiras (OCB), que hoje conta com nove milhões de cooperados e 298 mil empregados.

A entidade de representação política no Estado é a Ocergs (Sindicato e Organização das Cooperativas do Estado do Rio Grande do Sul), que hoje tem 605 co-

operativas vinculadas, com 1,9 milhão de cooperados e 49 mil empregados. Também congregam a Confederação Nacional das Cooperativas de Infraestrutura (Infracop) e a Federação das Cooperativas do Estado do Rio Grande do Sul (Fecoergs). No Estado, existem atualmente 23 cooperativas de eletrificação, com 63.944 quilômetros de redes elétricas, 57.681 transformadores instalados e 248 mil cooperados.

Legislação

O gerente comercial da Certel Energia, Ernani Aloísio Mallmann, enfatizou a legislação do setor elétrico brasileiro, bem como das cooperativas. Em relação a sua organização, as cooperativas são regidas principalmente pela Lei 5.764 de 1971, pela Constituição Federal de 1988, pelo Código Civil e pelo Estatuto Social. Já como Permissonária de Serviço Público de Distribuição de Energia Elétrica, a Certel Energia é obrigada a seguir a legislação do setor elétrico brasileiro, bem como o contrato que assinou com o Poder Concedente - União.

Entre os principais itens disponibilizados nesta legislação, pode-se salientar: o recebimento adequado do serviço prestado na distribuição de energia elétrica, os prazos de atendimentos das solicitações do consumidor, as tarifas de energia elétrica que serão fixadas pela Agência Nacional de Energia Elétrica (Aneel) e a classificação dos consumidores (residencial, rural, industrial, iluminação pública, poderes

públicos e serviços públicos). No caso de consumidor rural, a atividade deverá ser comprovada através do "talão de produtor" à permissonária para ser enquadrada nesta classe. A cooperativa também deverá seguir o manual de contabilidade para o controle dos ativos (subestações, redes elétricas, transformadores, postes e demais materiais) vinculados a permissão.

Apresentou-se também a necessidade de participação do associado nos deslocamento de redes elétricas para o lado da estrada, tendo em vista os altos custos para estes deslocamentos. Na época em que estas redes foram construídas, houve a concordância dos associados com a passagem em suas áreas e, normalmente, para diminuir o custo da rede elétrica, o traçado seguia em linha reta.

Satisfação

José Caumo, de Lajeado, Boqueirão do Leão, frisa a importância da cooperativa. "Principalmente para nós, agricultores, o trabalho da Certel é essencial. A energia elétrica que recebemos é o combustível para o desenvolvimento das comunidades e a engrenagem para a produção de alimentos", assinalou.

Loivo Oscar Hasse, de Vila Haas, Forquetinha, mostra-se satisfeito por ver de perto como é o cotidiano da Certel. "Pudemos ver como é o valor que a cooperativa dá à preservação da natureza, bem como entender melhor a importância dos diversos negócios para o incremento da economia regional", acentuou.

Décio Plantholt, de Linha Catarina, Teutônia, também aprova esta aproximação com a Certel. "Com a reunião, tivemos a oportunidade de conhecer toda a conjuntura da cooperativa. A transformação da rede monofásica para trifásica em nossa localidade, feita recentemente, contribuiu muito para a automatização das propriedades rurais", enalteceu.

José Inácio Flach, de Linha Francesa Alta, Barão, avalia o compromisso das lideranças. "Com os núcleos, a Certel se mantém mais integrada às localidades do interior. Onde vivemos, temos energia elétrica e sinal de internet de qualidade e, por isso, somos gratos à cooperativa", avaliou.



Líderes visitaram indústria de artefatos



Visita ao Centro de Operação do Sistema



Hoerlle evidenciou o cooperativismo

Agricultura



Emater levanta prejuízos em bananais

Os ventos fortes que atingiram o Litoral Norte no início do mês provocaram prejuízos significativos ao bananais dos Municípios de Três Forquilhas, Terra de Areia, Três Cachoeiras, Morrinhos do Sul e Mampituba. Os danos vão desde a queda de plantas que já estariam em período de colheita nos próximos dias, provocando perda total, até o desfiamento e a quebra de folhas, o que compromete a produção daquelas plantas que estão com os cachos em formação ou emitindo hastes.

Segundo os levantamentos feitos pelos Escritórios Municipais da Emater/RS-Ascar, em Três Forquilhas, 60 propriedades tiveram perdas de até 70%; Terra de Areia tem 110 propriedades com perdas de até 50%; em Três Cachoeiras, há 500 propriedades com perdas de 70%; Mampituba tem 650 propriedades com perdas de até 25% e Morrinhos do Sul tem 950 propriedades com perdas de 24% para as próximas colheitas. A recuperação desses bananais deverá levar mais de ano nos municípios atingidos.

FRITZ

(51) 3762-9700
(51) 3762-7156
(51) 8164-1089

AUTOMÓVEIS

Rua D. Pedro II, 1275
Canabarro - Teutônia

www.fritzautomoveis.com.br

Corolla Xei 1.8, 4P. Completo + ABS + AIRBAG	Preto	2008	R\$43.800
Corolla Xei 1.8, 4P. Completo + ABS + AIRBAG	Prata	2006	R\$37.500
Corsa Classic Sedan 1.6 Spirit, Ar Cond. + Direção Hidráulica	Preto	2007	R\$25.500
Corsa Hatch 1.6, 4PAQ, LDT, Direção Hidráulica + TRAVA	Branco	2001	R\$17.800
Celta 1.0, 2P. AQ, LDT	Preto	2005	R\$19.800
Celta Life 1.0, 4P, Flex, AQ, LDT	Vermelho	2010	R\$25.900
Celta Life 1.0, 2P, AQ, LDT	Prata	2010	R\$24.800
Celta Life 1.0, 4P, Flex, Básico	Branca	2008	R\$23.500
Celta Spirit, 1.0, 4P, AQ, LDT + Ar Condicionado	Prata	2009	R\$25.500
Civic Sedan EX 4P. COMPLETO + Airbag + ABS + Automát.	Verde	1998	R\$22.900
Chevette SL 1.6, AQ + ALARME	Bege	1983	R\$5.800
Courier L 1.6, Flex, AR + DIREÇÃO	Branca	2009	R\$28.000
EcoSport XLS 1.6, COMPLETA + RLL + AIRBAG	Branca	2004	R\$35.000
Fiesta 1.0, 4P. Básico	Vermelho	1999	R\$13.800
Fusca 1600. Básico. ÓTIMO ESTADO	Branca	1978	R\$6.500
Gol Power 1.6, G3, 4P, COMPLETO	Branco	2005	R\$25.900
Gol Power 1.6, 4P. AC + DH	Prata	2006	R\$26.500
Gol G4, 1.0, 4P. LDT + Ar Condicionado	Branco	2008	R\$25.000
Gol 1000i 2P, AQ, LDT + VE + TRAVA	Branco	1995	R\$12.500
Kadett GL 1.8, 2P. COMPLETO	Branco	1997	R\$13.000
Meriva Premium 1.8, Completa + Airbag + ABS + Autom.	Preta	2011	R\$49.500
Palio 1.0, 2P. AQ, LDT + RLL	Branco	1999	R\$14.800
Palio Fire Economy 1.0, 4P, AQ, LDT + Direção Hidráulica	Prata	2011	R\$27.300
Palio Fire Flex 1.0 4P, Básico	Branco	2008	R\$22.900
Parati Track&Field 1.6, 4P. COMPLETA + Farolete	Preta	2008	R\$29.000
Parati CLJ 1.6, 2P. COMPLETA	Bordo	1996	R\$15.300
Prisma Maxx 1.4, 4P, Flex, AR + DIREÇÃO	Prata	2007	R\$26.900
Prisma Maxx 1.4, 4P, Flex, AR + DIREÇÃO	Branco	2009	R\$28.500
Polo Sedan 1.6, Flex, Completo	Preta	2007	R\$33.800
Polo Sedan 1.6, Flex, Completo + AIRBAG + ABS + SOM	Prata	2009	R\$39.500
Polo Sedan 1.6, Flex, Completo + AIR-BAG	Branco	2007	R\$34.500
Polo Sedan 1.6, Flex, Completo + RLL	Prata	2008	R\$36.900
Polo Hatch 1.6, Flex, Completo	Preto	2009	R\$37.800
Triciclo Cargo 200, Partida Elétrica, Marcha ré, freio de mão	Azul	0 Km	R\$10.000
Verona 1.8, 4P. AQ, DT + VE + Direção Hidráulica (RELIQUIA)	Prata	1994	R\$9.500
Voyage LS 1.6, 2P. Básico + RLL	Cinza	1985	R\$5.900
VS 1400 GLP Suzuki, 2º Dono, 7.300Km, Toda Original	Preta	1998	R\$22.500
NX-4 Falcoon 400, Ótimo estado!	Vermelha	2008	R\$13.000
Engate para carros, 2 eixos, 5 pneus novos. Ótimo estado	Branco	—	Consulte

Aberto de segunda a sexta das 8h às 18h30min. Sem fechar
ao meio dia e nos sábados das 8h às 16h.

FINANCIAMENTO ATÉ 60 MESES

Bacci destina recursos ao hospital

A assessoria do deputado federal Enio Bacci (PDT/RS) encaminhou, à redação da Folha Popular, cópia de ofício do deputado para o presidente da Associação Beneficente Ouro Branco, Francisco de Souza Abrahão. No documento, Bacci informa que destinou uma emenda de R\$ 400 mil para a Estruturação de Unidades de Atenção Especializada em Saúde, destinados ao Hospital Ouro Branco de Teutônia.

O recurso foi incluído no Orçamento Geral da União 2011, após autorização do Congresso nacional, passou pela comissão Mista de Planos, Orçamentos Públicos e Fiscalização da Câmara Federal. No entanto, ainda depende de empenho e liberação por parte do Ministério da Saúde, governo federal.



Deputado Federal Enio Bacci



NOTÍCIAS DA CÂMARA DE VEREADORES DE TEUTÔNIA

Vereadores apresentam indicações

Na sessão ordinária da Câmara de Vereadores de Teutônia, realizada no dia 11 de agosto, os parlamentares aprovaram por unanimidade o encaminhamento de indicações ao Executivo.

Indicações

029/11 - De autoria do vereador Valdir Oliveira do Amaral (PMDB), que solicita que o Poder Executivo estude a possibilidade de repassar subvenção à Creche Dente de Leite, do Bairro Canabarro, e ao Corpo de Bombeiros Voluntários.

030/11 - De autoria do vereador Hércio Landmeier (PDT), que solicita à Secretaria Municipal de Obras que estude a possibilidade de colocar placas com identificação de entrada e saída de veículos em Morgenland, no sentido Linha Wink-Languiru. Também pede estudos para realizar reparos no asfalto da Rua Maurício Cardoso, na Linha Cuba, e estude a possibilidade de concluir a calçada da Rua Alfredo Driemeyer até a entrada da Associação Atlética da Certel.

031/11 - De autoria da vereadora Eni Terezinha Wiebusch (PDT), que solicita que a Secretaria Municipal de Obras estude a possibilidade de instalar toldo no Posto de Saúde do Bairro Alesgut, da calçada até a porta, bem como um toldo no Posto de Saúde do Bairro Languiru.

032/11 - Do vereador Amilton Lemos de Oliveira (PTB), que indica que a Secretaria Municipal de Obras estude a possibilidade de realizar a pavimentação das ruas Leopoldina Muszkopf e 15 de Novembro, ambas no trecho entre a Rua 20 de Maio e a Rua Walter Sippel, no Bairro Canabarro.

Acompanhe mais notícias do Poder Legislativo de Teutônia nas próximas edições, neste espaço.

Teutônia

Landmeier apoia instalação de universidade federal e duplicação da Via Láctea

Ao se pronunciar na tribuna durante a sessão ordinária da Câmara de Vereadores do dia 11 de agosto, Hércio Landmeier (PDT) mostrou-se favorável à instalação de universidade federal no Vale do Taquari e também ao pleito de duplicar a ERS-128 (Via Láctea).

“Na sexta-feira, dia 5 de agosto, o município de Westfália sediou audiência pública para trazer uma universidade federal para nossa região. Naquela noite o primeiro passo foi dado, diria que a semente foi lançada e, com certeza, vai germinar e produzir muitos frutos. É muito importante manter e aumentar a cultura regional, é um sonho de todos implantar uma universidade federal na nossa região”, ponderou.

“Para isso acontecer é preciso lutar e unir todas as forças políticas, não só Teutônia, Westfália e Poço das Antas, mas sim de todo Vale do Taquari, sem esquecer da imprensa, tão importante para todos nós. Os nossos jovens precisam estudar e, para tal, precisam se deslocar para outras cidades. Se existe esta possibilidade, por que não fazer aqui? Implantar uma universidade federal em nossa região, unindo todas as forças políticas, comunidade em geral, entidades e jovens. Aí sim podemos formar muitos profissionais aqui na nossa região, que também contribuem para a economia e o desenvolvimento do ser humano”, observou.

Duplica Via Láctea

O vereador também defendeu a duplicação da Via Láctea. “Na noite de sexta-feira teremos em Teutônia a audiência pública que trata da duplicação da Via Láctea. Esta semana vimos como é difícil trafegar nesta via, principalmente com o movimento que tivemos em função do protesto na BR-386, com a maioria do trânsito sendo desviada por Teutônia. Pudemos observar que a Via Láctea não suporta mais tanto tráfego. Nestes dias era quase impossível atravessar a via devido ao grande fluxo de veículos. Da mesma maneira vejo que é importantíssimo começar este movimento pela duplicação”, apontou.

Landmeier recordou o feriadão de Páscoa, “quando tivemos um engarrafamento na BR-386, e o comandante da Polícia Rodoviária Federal falava na imprensa que se continuar assim, daqui a cinco anos todos terão carro e ninguém mais conseguirá andar. Isso chamou minha atenção e com certeza é o que vai acontecer”.

Indicações

Landmeier destacou indicações de sua autoria. “Solicita a instalação de placas de sinalização na saída da Morgenland, reivindicação que na última semana o colega Pedro Hartmann também já apresentou. O local é muito perigoso para quem sai e segue em



Hércio Landmeier

direção a Estrela. O pessoal que vem de Estrela para o Bairro Languiru também não tem visão dos veículos na pista. Isso não custa caro e uma placa sempre é um alerta. Nós que somos de Teutônia sabemos, mas o pessoal que vem de fora não sabe desta entrada. As placas podem evitar acidentes. Outra indicação é sobre a construção da calçada da Rua Jorge Schneider, no sentido à Associação Atlética da Certel. Com o novo asfalto feito no local ficou perigoso para os pedestres, que precisam caminhar na pista. É um pedido da comunidade, principalmente que no verão há a abertura das piscinas da Certel. Também solicito o reaparelamento da Rua Maurício Cardoso até na divisa com Westfália. O asfalto no local está bastante danificado e também é um pedido dos moradores da Vila Cuba.”

Eni torce para que Posto de Saúde do Bairro Boa Vista saia do Papel

Na sessão do dia 11 de agosto, a vereadora Eni Terezinha Wiebusch (PDT) disse torcer para que de fato a instalação do Posto de Saúde no Bairro Boa Vista saia do projeto. “Estive lendo no jornal sobre o Posto de Saúde do Bairro Boa Vista. Que bom que agora, quem sabe, vai sair do papel. É um anseio da comunidade, eu também lutei muito para isso”, explanou.

Ela ainda enfatizou esperar “que agora as coisas aconteçam, pois as pessoas do interior não conseguem fichas nos



Eni Terezinha Wiebusch

postos de saúde, dizem que há ficha sobrando, mas isso não é verdade. Fui procurada pelo pessoal de Linha Gamela e Boa Vista, ligando e implorando para que eu conseguisse uma ficha nos postos. Pedi, me ajoelhei até que conseguisse uma ficha. Não há fichas sobrando como estão dizendo.”

Toldos - A vereadora comentou sobre indicação de sua autoria. “Estou fazendo indicação para que seja colocado toldo no Posto de Saúde do Bairro Alesgut, da calçada até a porta, e também no Posto de Saúde do Bairro Languiru. As pessoas saem do carro e acabam se molhando até chegar ao posto. Em 2006 solicitei que fosse colocado toldo na escola Leopoldo Klepker, logo fui atendida. Hoje os alunos saem do ônibus e não se molham até chegar ao colégio.”

Faixas de segurança - Eni sugeriu repintura em cordão de faixa de segurança. “Sobre faixas de segurança, quero dizer que no Bairro Languiru, na Rua 3 de Outubro, foi mudado o ponto da faixa de segurança, mas o cordão continua branco, sem ter sido pintado de amarelo. Os veículos estão estacionando no local e inclusive já tivemos um automóvel guinchado e multado. As pessoas já reclamaram com o Departamento de Trânsito, mas eles ainda não fizeram o solicitado. Não sei o que está acontecendo. Fui procurada pelos moradores e gostaria que isto foi revisto.”

Homenagens - Finalizando, a vereadora fez algumas homenagens. “Parabenizo todos os advogados pelo seu dia, em especial a nossa advogada da Câmara de Vereadores e ao jovem teutoniense Vilmo Schonz, formado em Direito, recebendo destaque e bolsa para Defensoria Pública. Também desejo a todos um feliz Dia dos Pais”.

Amilton defende universidade federal e duplicação da Via Láctea

O vereador Amilton Lemos de Oliveira (PTB), no uso da tribuna na última sessão da Câmara, também defendeu a instalação de universidade federal na região e o movimento pró-duplicação da ERS-128 (Via Láctea).

“Pensando na pessoa do estudante é que me manifesto sobre a instalação de uma universidade federal no Vale do Taquari, pleito levantado recentemente no encontro de autoridades regionais, que ocorreu no dia 5 de agosto em Westfália, e com o qual me identifiquei por ser um movimento importante e que atinge a toda região. Com isso, nossos estudantes seriam beneficiados. Nós, como vereadores, devemos nos colocar à disposição da comissão escolhida em Westfália para apoiar esta ideia. Posso não ter uma formação superior, mas valorizo muito a educação e luto para que todos possam ter acesso a mesma”, sustentou.

Oliveira também comentou sobre o movimento Duplica Via Láctea. “Este é um importante pleito de nossa comunidade. Os vereadores não podem deixar de estar presentes, pois vidas estão sendo perdidas neste trajeto, e a duplicação servirá exclusivamente para salvar vidas. Sabemos que esta é uma batalha demorada, depende de projetos, previsão orçamentária, mas para que isso aconteça temos que começar a reivindicar o quanto antes a duplicação. Uma vida que seja salva já servirá de conforto, pois sabemos que fizemos a nossa parte pelo bem da comunidade quando podíamos”, ponderou.

Elogios ao CEMEF

Em seu pronunciamento o edil falou do Centro Municipal de Ensino Fundamental (CEMEF). “Coloco um comentário que um munícipe fez esta semana, quando agradeceu o atendimento que seu filho tem no CEMEF Turno Inverso. Disse que lá as crianças são bem atendidas. Assim como em todas as escolas municipais de Teutônia, as crianças têm acesso à alimentação equilibrada e de qualidade. Que bom que os pais podem ter em Teutônia esta tranquilidade para irem trabalhar, sabendo que os seus filhos estão sendo bem cuidados. Aproveito para pedir que o Poder Executivo estude a possibilidade de ampliar o número de vagas de crianças a serem atendidas no CEMEF, pois sabemos que há pais esperando para poderem garantir aos seus filhos esse atendimento”, sugeriu.

Policiais militares

Oliveira defendeu a profissão de policiais militares. “Solidarizo-me com os policiais militares do Rio Grande do Sul, profissionais trabalhadores, ordeiros e competentes, que muitas vezes defendem a população com o sacrifício da própria vida. Ao longo da sua existência, a Brigada Militar sempre se pautou pela hierarquia e disciplina, enfrentando com bravura as calamidades naturais que atingem o Estado. Com as chuvas dos últimos dias, acompanhamos o trabalho incansável dos bombeiros e dos policiais militares, além de ações para o combate ao tráfico de drogas e violência, tudo

isso para nossa proteção e de nossos filhos. Porém, apesar deste trabalho realizado, os policiais militares do Rio Grande do Sul recebem o pior salário pago pela categoria no Brasil, atrás apenas do salário inicial dos policiais militares do Rio de Janeiro. Por isso, chamo toda a população teutoniense para que expressem seu apoio aos policiais militares, para pleitearmos junto ao Governo do Estado melhores salários e condições de trabalho àqueles que socorrem a população”, observou.

Micael Quadros - O vereador Amilton agradeceu a oportunidade de assumir cadeira na Casa Legislativa. “Por razões pessoais, o vereador Micael Quadros (DEM) está licenciado até o final do mês de agosto, e neste período eu ocupo a sua vaga na Câmara. Desde já agradeço, mais uma vez.”

Homenagens - Em seu pronunciamento, Oliveira parabenizou advogados, estudantes e pais pela passagem do seu dia.



Amilton Lemos de Oliveira

Oliveira cobra investimentos em Saúde por parte da União e do Estado

No uso da tribuna na sessão da Câmara de Vereadores do dia 11 de agosto, o vereador Amilton Lemos de Oliveira (PTB) comentou sobre o Projeto de Lei 133/11, que trata de permuta de terras para instalação do Posto de Saúde no Bairro Boa Vista, e cobrou investimento da União e do Estado no setor.

“Em nome da comunidade do Bairro Boa Vista, quero desde já agradecer ao prefeito Renato Altmann, que está tomando todas as providências para implantação de uma unidade básica de saúde na localidade. É uma obra há muito tempo reivindicada pela comunidade e prometida por várias administrações e que agora finalmente será realizada, assim como está sendo concretizado o Posto de Saúde no Loteamento 8. Ações assim garantem o bem estar das pessoas e representam, muitas vezes, a diferença entre a vida e a morte, já que os postos de saúde nas comunidades garantem socorro médico imediato”, apontou.

Oliveira continuou. “Ainda falando de Saúde, quero destacar que organizar o Sistema de Saúde requer conhecer a rea-

lidade e dificuldades da população. Além disso, requer a participação do Governo do Estado e da União, com o repasse de recursos financeiros e regulação dos serviços de média e alta complexidade, os exames especializados e cirurgias”, argumentou.

Municípios investem acima

“Vale lembrar que do total dos impostos cobrados, 70% ficam com a União, sendo que apenas 30% retornam para o Estado e o Município. Por força de Constituição, os municípios devem investir no mínimo 15% do seu orçamento em saúde. Porém, mesmo investindo o que manda a Lei, esses valores não são suficientes para atender à população. Teutônia aplica mais de 22% do orçamento anual em Saúde, o que equivale para 2011 a algo superior a R\$ 8 milhões. Cerca de R\$ 4.270.150,15 já foram aplicados até o final de junho de 2011 somente em Saúde em Teutônia”, argumentou.

Amilton salienta que em função destes investimentos “estão havendo avanços na área, com ampliação da Estratégia da Saúde da Família (ESF), adoção do sistema de triagem no Hospital Ouro Branco e inúmeras

outras melhorias. Mas tudo isso leva tempo e talvez só percebamos essas melhorias a médio e longo prazo. Por isso solicito aos munícipes, que num primeiro momento não entenderam ou não gostaram dessas mudanças, que tenham um pouco de paciência, pois, com certeza, essas alterações trarão melhorias no atendimento da população”, salientou.

Mudanças

“Todos sabemos que mudanças no Sistema de Saúde são necessárias, mas isso não é um fato isolado, que ocorre somente em Teutônia. Há poucas semanas vimos nos meios de comunicação uma série de reportagens falando dos problemas da Saúde em todo Estado. Isto ocorre pelo fato de que a União e o Estado não investem na Saúde. Nós, como representantes do povo, temos que usar esta tribuna para cobrar de nossos governantes o repasse dos valores que são devidos pela União e pelo Estado, isso independente do partido do prefeito, pois antes de tudo, o que se deseja é o bem de nossa população”, concluiu o petebista.

5º FÓRUM TECNOLÓGICO DO LEITE

Organizadores ultimam detalhes

A comissão organizadora do 5º Fórum Tecnológico do Leite esteve reunida na semana passada para alinhar os últimos detalhes do evento, a ser realizado pelo Colégio Teutônia e parceiros nos dias 21 e 22 de setembro, com o tema “Tecnologias e conforto animal para a produção de leite”.

Na oportunidade, o grupo falou sobre estratégias de divulgação e convites oficiais, além de breve relato sobre a produção do documentário que conta a História Viva do Colégio Teutônia, com foco na importância da mantenedora Fundação Agrícola Teutônia (FAT) no desenvolvimento regional do agronegócio e da instituição como unidade formadora de profissionais técnicos. O material possui mais de quatro horas de gravação, com a participação de 26 pessoas, e faz um resgate histórico de 1950 até os dias de hoje. O documentário finalizado, com cerca de 20 minutos, será apresentado oficialmente no evento.

Na reunião ainda foram tratadas questões referentes à exposição de empresas no Fórum, que terá a participação de mais de 20 instituições ligadas direta ou indiretamente ao setor agropecuário, e o ciclo de palestras, com a participação de autoridades e lideranças envolvidas com a cadeia produtiva do leite na região e no Estado. Outra atração para a edição deste ano será o concurso do “leite em metro”, semelhante ao tradicional “chope em metro”, e a animação da Bandinha MiMi.

A expectativa da comissão organizadora é de repetir o sucesso dos eventos anteriores, devendo contar com a participação de aproximadamente 500 pessoas, entre produtores, estudantes, técnicos, profissionais da área e comunidade.

O Fórum Tecnológico do Leite também marca o Dia Estadual do Leite, comemorado na terceira quarta-feira do mês de setembro. A data especial tem por objetivo destacar a importância do alimento para a população e incentivar o consumo da bebida entre os gaúchos, que possui alta concentração de cálcio, essencial para a formação dos ossos, vitaminas e minerais.

Mais informações sobre o evento podem ser obtidas no site oficial do 5º Fórum Tecnológico do Leite - www.colegioteutonia.com.br/forumdoleite, pelo telefone (51) 3762-4040 ou pelo e-mail marcio@colegioteutonia.com.br.



Comissão organizadora do evento ultimou detalhes

Teutônia

“Nossa gente nossa história”



Mário Campos, gerente administrativo e de recursos humanos da Regional Sul Lácteos

A BRF realizou no último sábado, dia 13 de agosto, o evento “Nossa gente nossa história 2011”, na Associação da Água, em Teutônia. Na ocasião foram homenageados colaboradores da empresa, das unidades de Teutônia e São Lourenço do Sul, que, por meio da sua trajetória, ajudam a escrever a história da empresa. Na abertura da solenidade, um vídeo provocou uma reflexão sobre as coisas na vida que a gente nunca esquece, definindo esta noite como um momento inesquecível para demonstrar o quanto cada um é importante e marcante na história da BRF. O evento valoriza o comprometimento dos funcionários que abraçam verdadeiramente a causa e que reafirmam a cada dia o seu elo com a companhia. Cada um dos homenageados tem uma história recheada de sabores, superação e conquistas para contar, história essa que se mistura com a trajetória da própria BRF.

Mário Campos, gerente administra-

tivo e de recursos humanos da Regional Sul Lácteos, falou sobre o SSMA, programa que significa saúde, segurança e meio ambiente, um processo contínuo adotado pela Brasil Foods, que visa a valorização da vida por meio do conceito de comportamento seguro.

Daniel Casara, gerente executivo de manufatura lácteos, fez a abertura oficial do evento. Disse sentir prazer em estar atuando e interagindo com as fábricas e no meio de pessoas. “Hoje vivemos um evento para reconhecer as pessoas que dedicaram sua vida à empresa”, expressou.

A história da empresa

Tudo começou com um pequeno armazém de secos e molhados na pequena Vila Perdizes, em 1934. De lá pra cá, foram muitos acontecimentos e novos negócios e desafios, até transformar a Perdigão em uma das maiores empresas de alimentos do mundo, a Brasil Foods. A BRF é hoje o 3º exportador do País e está entre

as 8 maiores empresas de alimentos do mundo. Possui 1.600 funcionários no setor de lácteos no RS.

O programa

O programa “Nossa Gente nossa história” foi instituído em 1989, com o objetivo de valorizar e reconhecer a dedicação das pessoas que constroem a história da empresa.

Em 2011, integrando os homenageados da Perdigão e Sadia - BRF, estão um total de 6.900 funcionários em todo o Brasil, sendo eles: 2.711 com dez anos de empresa, 1.977 com 15 anos, 1303 com 20 anos, 668 com 25 anos, 195 com 30 anos de empresa, 37 com 35 anos, 7 funcionários com 40 anos e inclusive 2 colaboradores com 45 anos de serviços prestados. Esta foi a 3ª edição na Regional Sul Lácteos, já tendo homenageado aqui um total de 509 funcionários. Na noite de sábado, foram reconhecidos 77 funcionários da empresa.



Daniel Casara, gerente executivo de manufatura lácteos



Supervisores participaram da homenagem aos colaboradores



Colaboradores homenageados com 10 anos de empresa



Cláudio Gonçalves Ferreira, gerente industrial das Unidades de Teutônia e São Lourenço do Sul



Funcionários com 15 anos de casa

homenageia colaboradores da BRF

Os homenageados

Daniel Casara, Cláudio Gonçalves Ferreira e Mário Campos realizaram a entrega das homenagens. Inicialmente, Cláudio falou da dedicação e comprometimento de todos os homenageados. A seguir, todos homenageados foram chamados para receber seu reconhecimento.

*** COM 10 ANOS DE EMPRESA**

Adair Paulo Radavelli, Adalberto Luís Diedrich, Ademir José Welter, Airton de Castro, Alceu Clemente Kotz, Alexandre Michel, Almedir Woskiewicz, Ary Paulo Strapazzon, Celoir da Rocha, Claiton Augustin, Cleito Luís Constantin, Clóvis Adelar Schaeffer, Daniel Antônio Jantsch, Deoclides Teixeira de Oliveira, Elemar Krindges, Elio Camillo Marques, Elton Brackmann, Eraldo Wessel, Evandro Paulo Meinerz, Gessi Paulo Martens, Ivandes Farias do Amaral, José Lauer dos Santos, José Romeu de Souza, Juliano André Feine, Júlio Antônio

Guerra, Karine Mann, Lídia Ane da Silva Tessmer - da Unidade de São Lourenço do Sul, Luciano Guilherme Bergmann, Luiz Fernando Strate, Manasses de Souza Moreira, Maristela Inês Kraemer Schneider, Osmar Stamm, Romeu Obermeier, Rosane Tezrinha Schmitt, Valdir Schneider.

*** COM 15 ANOS DE EMPRESA**

Adão da Costa Miguel, Adão Valdemar Sarmento, Addeum Perius, Ademir da Silva Camargo, Ademir Dietze, Aguielo Haas, Airton Luiz Griebeler, Alexandre Negrini Gonçalves, Altemir Röhsig, Antenor José Klatt, Ariberto Ricardo Rieger, Bertino Inácio Schardong, César Allebrandt, César Luiz Allebrandt, Darci Carlos Andreatto, Edmundo Darci Haupt, Elvio Barbosa Meireles, Helio Camargo Ritter, Ildo Aloisio Pech, João Carlos Paes Fonseca, Manoel Loivo Alves, Neri Gallert, Neri Witt, Nestor Jorge Weber, Pedro Noredi Vieira, Roque Angst, Sandro Antônio

Tomasi, Sérgio Juchen, Vilmar José Jantsch.

*** COM 20 ANOS DE EMPRESA**

Adair Kliks, Aires dos Santos da Silva - da Unidade de São Lourenço do Sul, Cláudio José Birek, Dilceu de Oliveira Veber, Elio Scherer, Nestor Rudi Scheeren, Umberto Carlos Vogel, Valdeci Alves - São Lourenço do Sul, Valdeci Sampaio - São Lourenço do Sul.

*** COM 25 ANOS DE EMPRESA**

Gilberto Eckhardt e José Eligio Maders.

*** COM 30 ANOS DE EMPRESA**

Antônio Machado e Ireneu Scholz.

Ao final, todos foram homenageados com uma chuva de prata. A seguir, ocorreu o jantar e, posteriormente, um brinde para comemorar este momento especial. O baile foi animado pela Carol Banda Show.



Cláudio, Daniel e Viviane, Mário e Luciane, e Carlos e Patrícia



Luciano, Alexandre, Elis, Ademir e Adalberto



Margrit e Daniel, José e Gilda



Luciano e Marilene, Érico, Lilian e Valderli



Elizângela, Cláudio, Ana Laura, Luana, Fábio e Cheila



Alberto e Dorli, Júlio César e Niciani, Daniele e Fabiano, Marcelo e Adriane



Mais de 20 anos dedicados à empresa



Dois colaboradores com 25 anos de história



São dois funcionários com mais de 30 anos dedicados à empresa



Relatório da Administração

Ao findarmos mais um semestre queremos prestar contas aos Senhores Associados dos resultados obtidos, bem como das atividades e ações desenvolvidas no primeiro semestre de 2011 na Cooperativa de Crédito de Livre Admissão de Associados Ouro Branco - Sicredi Ouro Branco RS.

1. Situação Econômico-Financeira e Patrimonial

Seguindo os principais balizadores do cooperativismo, em especial a "transparência na gestão", esclarecemos aos nossos associados a situação econômico-financeira e patrimonial da Cooperativa, onde buscamos voltar o nosso trabalho para o crescimento e expansão.

2. Performance

A Cooperativa de Crédito de Livre Admissão de Associados Ouro Branco - Sicredi Ouro Branco RS encerrou o primeiro semestre de 2011 com ativos totais de R\$ 319.929 mil, aumento de 30,48% em relação ao mesmo período do ano anterior, destacando-se:

I - Operações de Crédito

O saldo das operações de crédito da Cooperativa de Crédito de Livre Admissão de Associados Ouro Branco - Sicredi Ouro Branco RS totalizou, em junho de 2011, R\$ 180.765 mil, com evolução de 21,71% em relação ao mesmo período de 2010.

A classificação da carteira por níveis de risco segue procedimentos estabelecidos pela Resolução nº 2.682/99 do Banco Central do Brasil. Em junho de 2011, as operações classificadas como Risco Normal, que abrangem os níveis AA até C, somaram R\$ 172.172 mil, representando 95,23% do total da carteira. As operações classificadas como Risco 1, que incluem os níveis D a G, totalizaram R\$ 7.366 mil, compondo 4,07% da carteira. O Risco 2, formado exclusivamente por operações de nível H e que exigem 100% de provisão, totalizou R\$ 1.254 mil ou 0,69% do total.

II - Recursos Captados e Administrados

Os recursos captados e administrados totalizaram R\$ 260.582 mil em junho de 2011, com incremento de 29,82% em relação ao mesmo período de 2010.

O saldo de depósito a prazo atingiu o valor de R\$ 172.209 mil, com crescimento de 28,43% em relação a junho de 2010. Os depósitos à vista tiveram uma variação de 23,09% em doze meses e alcançaram o valor de R\$ 43.523 mil.

Os recursos de terceiros administrados somaram R\$ 37.165 mil ao final do primeiro semestre de 2011.

III - Patrimônio Líquido

A Cooperativa de Crédito de Livre Admissão de Associados Ouro Branco - Sicredi Ouro Branco RS registrou em junho de 2011 um patrimônio líquido de R\$ 44.645 mil, tendo um aumento de 42,75% em relação ao mesmo período ano anterior.

3. Controles Internos e Compliance

O Sicredi está continuamente aprimorando o seu sistema de controles internos, face à complexidade dos serviços e produtos ofertados e à crescente demanda por parte dos associados. Com a implantação de políticas, procedimentos, normas e ferramentas de monitoramento, a Instituição busca assegurar a existência de conformidade com leis e regulamentos, prevenir e reduzir riscos inerentes às atividades exercidas no seu campo de atuação.

A política de controles internos estabelece diretrizes que procuram reforçar, periodicamente, o alinhamento do sistema de controles internos com os objetivos fixados pela Instituição relacionados às estratégias globais do negócio e às demais políticas institucionais. Da mesma forma, as atividades de controles são avaliadas sistematicamente assegurando a observância de parâmetros estabelecidos nas regulamentações emitidas pelas autoridades fiscalizadoras e auditoria externa.

4. Prevenção à Lavagem de Dinheiro - PLD

O Sicredi adota processos e sistemas específicos de prevenção, com a finalidade de assegurar que suas atividades sejam conduzidas em ambiente de controles adequados à prevenção de riscos relacionados ao crime de lavagem de dinheiro.

Atentos à legislação e às novas normas dos órgãos reguladores, buscamos constantemente, adequar-nos aos novos procedimentos exigidos, em atendimento à Circular nº 3.461 de 24.07.2009, à Carta-Circular nº 3.430 de 11.02.2010 e à Circular nº 3517 de 07.12.2010, do Banco Central do Brasil.

Nesse contexto, a Instituição mantém investimento em treinamento contínuo para todos os colaboradores a fim de reforçar as melhores práticas de controles internos.

5. Gerenciamento de Riscos

O Sistema Sicredi considera o gerenciamento de riscos prioritário na condução de suas atividades e negócios, adotando práticas em absoluta consonância com os preceitos do Acordo de Basileia II. Dessa maneira, possui uma diretoria especializada nesse gerenciamento – a Diretoria de Economia e Riscos do Banco Cooperativo Sicredi. Dentre os principais riscos gerenciados pela instituição, destacam-se o operacional, o de mercado e o de crédito, cujas estruturas são apresentadas a seguir.

I - Risco Operacional

A gestão do risco operacional consiste no processo de identificação, avaliação, monitoramento e controle dos riscos causados por falhas em processos, pessoas, tecnologia e fatores externos ligados às três primeiras origens. É uma atividade regulamentada pela Resolução CMN 3.380/2006. A estrutura sistêmica responsável por esse gerenciamento é a área de Risco Operacional do Banco Cooperativo Sicredi, que elabora as políticas e diretrizes aplicadas e seguidas por todas entidades filiadas ao Sicredi – Centrais, Cooperativas Singulares, Empresas Ligadas e Banco.

O relatório anual de risco operacional da Cooperativa foi gerado em dezembro de 2010, tendo sido avaliado e homologado pelo Conselho de Administração da entidade. A partir de então, as

estratégias de tratamento e mitigação de riscos são controladas pela Gerência de Risco Operacional do Banco Cooperativo Sicredi.

II - Risco de Mercado

A gestão dos riscos de mercado consiste no processo de identificação, avaliação, monitoramento e controle, conduzidos através da adoção de limites consistentes com as estratégias de negócios, de políticas e processos de gestão e de metodologias voltadas a sua administração e à alocação de capital econômico compatível.

A atividade de gerenciamento dos riscos de mercado é regulamentada pela Resolução CMN 3.464/2007. A estrutura sistêmica responsável por este gerenciamento é a área de Análise Econômica e Riscos de Mercado do Banco Cooperativo Sicredi S.A.. A referida área elabora as políticas e diretrizes aplicadas a todas as entidades filiadas ao Sistema Sicredi - Centrais, Cooperativas Singulares, Empresas Ligadas e Banco.

III - Risco de Crédito

A gestão do risco de crédito consiste no processo de identificação, avaliação, monitoramento e controle dos riscos decorrentes das operações de crédito realizadas pelas instituições financeiras.

"No Sicredi, o gerenciamento do Risco de Crédito é realizado por uma estrutura centralizada e pelas áreas e colegiados locais."

A área centralizada, sob a responsabilidade da Gerência de Risco de Crédito do Banco Cooperativo Sicredi, responde pelo conjunto de políticas, estratégias e metodologias voltadas ao controle e gerenciamento das exposições ao risco de crédito das empresas que compõem o Sistema. Essa unidade tem como principais atribuições: responder pelas políticas corporativas de gestão de risco de crédito; desenvolver e propor metodologias de classificação de risco de crédito, inclusive por meio de modelos quantitativos; aferir e controlar as exigibilidades de capital para cobertura de risco de crédito assumido; e realizar o monitoramento constante das exposições sujeitas ao risco de crédito de todas as empresas do Sicredi.

As áreas e colegiados locais são responsáveis pela execução do gerenciamento de risco de crédito, observando as políticas e limites pré-estabelecidos sistematicamente.

O gerenciamento do risco de crédito nas instituições financeiras é regulado pela Resolução CMN 3.721/09 e a estrutura estabelecida pelo Sicredi está em conformidade com o referido normativo.

IV - Informações Adicionais

A descrição da estrutura completa e do processo de gerenciamento de riscos, assim como das políticas e práticas comuns ao Sistema Sicredi podem ser acessadas por meio do site www.Sicredi.com.br, no caminho: I) sobre risco operacional em "Conheça o Sicredi \ Estrutura \ Banco Cooperativo Sicredi \ Risco Operacional"; II) sobre risco de mercado em "Conheça o Sicredi \ Conheça o Sicredi \ Banco Cooperativo Sicredi \ Risco de Mercado".

Conselho de Administração e Diretoria

Demonstrações contábeis procedidas em 30/06/2011

I - Balanço Patrimonial

ATIVO DESCRIÇÃO DAS CONTAS	30/06/2011	30/06/2010	PASSIVO DESCRIÇÃO DAS CONTAS	30/06/2011	30/06/2010
CIRCULANTE	256.750	197.438	CIRCULANTE	269.513	210.897
DISPONIBILIDADES (NOTA 16)	2.974	1.613	DEPÓSITOS	215.732	169.443
APLICAÇÕES INTERFINANCEIRAS DE LIQUIDEZ	18	-	Depósitos à Vista	43.056	35.097
Aplicações em Depósitos Interfinanceiros	18	-	Depósitos Interfinanceiros	467	261
RELAÇÕES INTERFINANCEIRAS	127.191	89.654	Depósitos a Prazo	172.209	134.083
Pagamentos e Recebimentos a Liquidar	2.497	2.805	Outros Depósitos	-	2
Depósitos no Banco Central	21	-	RELAÇÕES INTERFINANCEIRAS	47.742	39.144
Centralização Financeira - Cooperativas (NOTA 16)	124.673	86.849	Recebimentos e Pagamentos a Liquidar	3.220	2.628
RELAÇÕES INTERFINANCEIRAS	124.673	86.849	Repasses Interfinanceiros (NOTA 08)	44.522	36.516
OPERAÇÕES DE CRÉDITO (NOTA 04)	123.151	103.777	RELAÇÕES INTERDEPENDÊNCIAS	205	-
Operações de Crédito	126.199	107.492	Recursos em Trânsito de Terceiros	205	-
(Provisão Operações de Crédito de Liquidação Duvidosa)	(3.048)	(3.715)	OBRIGAÇÕES POR EMPRÉSTIMO (NOTA 09)	2.215	-
OUTROS CRÉDITOS	2.719	1.707	Empréstimos País - Outras Instituições	2.215	-
Rendas a Receber	740	430	OUTRAS OBRIGAÇÕES	3.619	2.310
Créditos Específicos	55	47	Cobrança e Arrecadação de Tributos	45	30
Diversos (NOTA 05)	2.024	1.293	Sociais e Estatutárias	179	94
(Provisão para Outros Créditos de Liquidação Duvidosa)	(100)	(63)	Fiscais e Previdenciárias	523	367
OUTROS VALORES E BENS	697	687	Diversas (NOTA 10)	2.872	1.819
Outros Valores e Bens	517	438			
Despesas Antecipadas (NOTA 06)	180	249			
NÃO CIRCULANTE	63.179	47.754	NÃO CIRCULANTE	5.771	3.019
REALIZÁVEL A LONGO PRAZO	51.956	39.705	EXIGÍVEL A LONGO PRAZO	5.771	3.019
OPERAÇÕES DE CRÉDITO (NOTA 04)	51.956	38.651	RELAÇÕES INTERFINANCEIRAS	5.771	3.019
Operações de Crédito	54.566	41.025	Repasses Interfinanceiros (NOTA 08)	5.771	3.019
(Provisão Operações de Crédito de Liquidação Duvidosa)	(2.610)	(2.374)			
OUTROS CRÉDITOS	-	1.054	PATRIMÔNIO LÍQUIDO	44.645	31.276
Diversos (NOTA 05)	-	1.058	CAPITAL SOCIAL (NOTA 13)	26.860	19.412
(Provisão para Outros Créditos de Liquidação Duvidosa)	-	(4)	De Domiciliados no País	26.864	19.417
PERMANENTE	11.223	8.049	(Capital a Realizar)	(4)	(5)
INVESTIMENTOS (NOTA 07a)	7.026	5.272	RESERVAS DE LUCROS	12.890	9.347
Outros Investimentos	7.026	5.272	SOBRAS OU PERDAS ACUMULADAS	4.895	2.517
IMOBILIZADO DE USO (NOTA 07b)	2.863	2.777			
Outras Imobilizações de Uso	5.466	4.981			
(Depreciações Acumuladas)	(2.603)	(2.204)			
INTANGÍVEL (NOTA 07c)	1.334	-			
Outros Ativos Intangíveis	1.334	-			
TOTAL DO ATIVO	319.929	245.192	TOTAL DO PASSIVO E PATRIMÔNIO LÍQUIDO	319.929	245.192

Valores em milhares de Reais. As notas explicativas são parte integrante das Demonstrações Contábeis

II - Demonstração de Sobras ou Perdas

Descrição das contas	01/01/2011 a 30/06/2011			01/01/2010 a 30/06/2010		
	Ato Cooperativo	Ato Não Cooperativo	Total	Ato Cooperativo	Ato Não Cooperativo	Total
INGRESSOS E RECEITAS DA INTERMEDIÇÃO FINANCEIRA	18.278	1	18.279	14.731	11	14.742
Operações de Crédito	18.277	1	18.278	14.728	11	14.739
Resultado Títulos e Valores Mobiliários	1	-	1	3	-	3
DISPÊNDIOS E DESPESAS DA INTERMEDIÇÃO FINANCEIRA	(11.008)	(105)	(11.113)	(8.182)	(79)	(8.261)
Operações de Captação no Mercado	(7.823)	(5)	(7.828)	(4.659)	(10)	(4.669)
Operações de Empréstimos e Repasses	(1.458)	(100)	(1.558)	(1.083)	(69)	(1.152)
Provisão para Créditos de Liquidação Duvidosa	(1.727)	-	(1.727)	(2.440)	-	(2.440)
RESULTADO BRUTO DA INTERMEDIÇÃO FINANCEIRA	7.270	(104)	7.166	6.549	(68)	6.481
OUTROS INGRESSOS E RECEITAS/DISPÊNDIOS E DESPESAS OPERACIONAIS	(2.806)	627	(2.179)	(4.290)	477	(3.813)
Ingressos e Receitas de Prestação de Serviços	1.600	1.976	3.576	1.215	1.279	2.494
Rendas de Tarifas Bancárias	764	1	765	726	1	727
Dispêndios e Despesas de Pessoal	(5.627)	(360)	(5.987)	(4.396)	(282)	(4.678)
Outros Dispêndios e Despesas Administrativas	(3.883)	(840)	(4.723)	(3.258)	(621)	(3.879)
Dispêndios e Despesas Tributárias	(16)	(89)	(105)	(3)	(57)	(60)
Resultado de Participações em Coligadas e Controladas	-	-	-	105	105	210
Outros Ingressos e Receitas Operacionais	7.032	69	7.101	4.376	220	4.596
Outros Dispêndios Despesas Operacionais	(2.676)	(130)	(2.806)	(2.950)	(168)	(3.118)
RESULTADO OPERACIONAL	4.464	523	4.987	2.259	409	2.668
RESULTADO NÃO OPERACIONAL	(15)	205	190	(41)	-	(41)
RESULTADO ANTES DA TRIBUTAÇÃO	4.449	728	5.177	2.218	409	2.627
IMPOSTO DE RENDA E CONTRIBUIÇÃO SOCIAL	-	(282)	(282)	-	(110)	(110)
Provisão para Imposto de Renda	-	(170)	(170)	-	(64)	(64)
Provisão para Contribuição Social	-	(112)	(112)	-	(46)	(46)
SOBRAS DO SEMESTRE	4.449	446	4.895	2.218	299	2.517

Valores em milhares de Reais. As notas explicativas são parte integrante das Demonstrações Contábeis

III - Demonstração das Mutações do Patrimônio Líquido

	Capital Social	Reserva Legal	Sobras ou Perdas Acumuladas	Total
Saldo no início do período em 01/01/2010	16.727	8.374	1.946	27.047
Distribuição de sobras para associados	-	973	(1.946)	-
Capital de associados	-	-	-	2.259
Aumento de capital	2.259	-	-	(547)
Baixas de capital	(547)	-	-	2.517
Resultado do período	-	-	2.517	-
Saldo no fim do período em 30/06/2010	19.412	9.347	2.517	31.276
Mutação do período	2.833	973	371	4.177
Saldo no início do período em 01/01/2011	23.646	11.625	2.531	37.802
Distribuição de sobras para associados	1.261	-	(1.265)	-
Destinações para reservas	-	1.265	(1.265)	-
Outras destinações	-	-	(5)	(5)
Capital de associados	-	-	-	2.255
Aumento de capital	2.255	-	-	(302)
Baixas de capital	(302)	-	-	4.895
Resultado do período	-	-	-	4.895
Saldo no fim do período em 30/06/2011	26.860	12.890	4.895	44.645
Mutações do Período	3.214	1.265	2.364	6.843

Valores em milhares de Reais. As notas explicativas são parte integrante das Demonstrações Contábeis

IV - Demonstração dos Fluxos de Caixa pelo Método Indireto

	01/01/2011 a 30/06/2011	01/01/2010 a 30/06/2010
RESULTADO DO SEMESTRE AJUSTADO	4.881	5.268
Resultado do semestre	4.881	2.973
AJUSTES AO RESULTADO DO SEMESTRE	1.986	2.748
Provisão para operações de crédito	1.727	2.440
Depreciações e Amortizações	338	333
Baixas do ativo permanente	196	492
(Reversão) Provisão para passivos contingentes	67	(2)
Apropriação com projetos tecnológicos	(171)	(125)
Resultado da equivalência patrimonial e incremento	-	(105)
Absorção de dispêndios pelo FATES	(171)	(195)
ATIVIDADES OPERACIONAIS - Caixa Líquido Proveniente/ (Aplicado)	(1.184)	(6.881)
(Aumento) Redução em direitos junto a participantes de sistemas de liquidação	(2.495)	(2.801)
(Aumento) Redução em créditos vinculados	(21)	-
(Aumento) Redução em operações de crédito	(10.580)	(23.036)
(Aumento) Redução em outros créditos e outros valores e bens	(4)	523
(Redução) Aumento em outras obrigações	(78)	(1.035)
ATIVIDADES DE INVESTIMENTOS - Caixa Líquido Proveniente/ (Aplicado)	(6.263)	(10.988)
(Aumento) Redução em aplicações interfinanceiras de liquidez	(2)	13.814
Aquisição de Investimentos	(1.135)	(862)
Aquisição de Imobilizado de Uso	(664)	(399)
Aplicações no Intangível	(521)	-
ATIVIDADES DE FINANCIAMENTO - Caixa Líquido Proveniente/ (Aplicado)	(2.372)	(771)
Aumento (Redução) em depósitos	27.456	21.535
Aumento (Redução) em relações interfinanceiras passivas	7.419	8.963
Aumento (Redução) em relações interdependências passivas	(220)	-
Aumento (Redução) em obrigações por empréstimos e repasses	321	105
Integração de capital	3.516	3.222
Baixa de capital	(302)	(547)
Distribuição de Sobras	(2.531)	(1.946)
Baixa de valores para Reserva Legal	1.265	2.973
AUMENTO/DIMINUIÇÃO LÍQUIDA DE CAIXA E EQUIVALENTE DE CAIXA	38.274	32.210
CAIXA E EQUIVALENTE DE CAIXA NO INÍCIO DO PERÍODO	99.558	77.313
CAIXA E EQUIVALENTE DE CAIXA NO FIM DO PERÍODO	127.647	109.523

Valores em milhares de Reais. As notas explicativas são parte integrante das Demonstrações Contábeis

Cooperativa de Crédito de Livre Admissão de Associados Ouro Branco

SICREDI Ouro Branco RS

CNPJ/MF nº 87.853.206/0001-42



Segue ----->

V - Notas Explicativas às Demonstrações Financeiras em 30 de Junho de 2011

NOTA 03 – RESUMO DAS PRINCIPAIS PRÁTICAS

a) Apuração do resultado
Os Ingressos e os dispêndios, assim como as receitas e as despesas, são registrados mensalmente de acordo com o regime de competência, que estabelece que os ingressos e os dispêndios e as receitas e despesas devem ser incluídos na apuração dos resultados dos períodos em que ocorrerem, sempre simultaneamente quando se correlacionarem, independentemente do recebimento ou pagamento, alocados de forma proporcional de acordo com os montantes do Ingresso bruto de ato cooperativo e da receita bruta de ato não-cooperativo, quando não identificados com cada atividade.

b) Operações ativas e passivas
As operações ativas e passivas com encargos pré e pós-fixados são registradas pelo valor principal, com acréscimo dos respectivos encargos incorridos, inclusive atualização monetária, observada a periodicidade da capitalização contratual.

c) Operações de crédito e Provisão para créditos de liquidação duvidosa
As operações de crédito são demonstradas ao custo acrescido dos rendimentos auferidos. A atualização das operações de crédito vendidas em até 60 dias é contabilizada em receitas de operações de crédito, e a partir do 61º dia, em rendas a apropriar. As operações classificadas como nível "H" permanecem nessa classificação por seis meses, quando então são transferidas para prejuízo contra a provisão existente e controladas, por cinco anos no mínimo, em contas de compensação, não mais figurando no balanço patrimonial. A provisão para perdas com operações de crédito é fundamentada na análise das operações e leva em consideração a conjuntura econômica, a experiência passada, os riscos específicos e globais das carteiras, considerando os critérios de provisionamento, definidos pelo BACEN nas Resoluções CMN 2.682/1999 e 2.697/2000.

d) Permanente
Os investimentos estão demonstrados ao custo de aquisição. O imobilizado de uso corresponde aos direitos que tenham por objeto bens corpóreos destinados à manutenção das atividades ou exercidos com essa finalidade e está demonstrado ao custo de aquisição corrigido monetariamente até 31 de dezembro de 1995. A depreciação do imobilizado de uso é computada pelo método linear, com base nas taxas anuais mencionadas na Nota 7, item "b", que levam em consideração a vida útil-econômica dos bens. O Intangível está representado por investimentos em tecnologia para desenvolvimento de softwares que já estão em uso pela cooperativa, bem como investimentos para aquisições de Imobilizado na Confederação, sendo amortizado conforme os critérios e na mesma proporção utilizada pela Confederação.

e) Demais ativos circulantes e não circulantes realizáveis a longo prazo
Demonstrados pelos valores de realização, incluindo, quando aplicável, os rendimentos e as variações monetárias "pro rata" dos Incentivos e as variações cambiais, deduzidos das correspondentes provisões para perdas ou ajuste ao valor de mercado e rendas a apropriar.

f) Redução ao valor recuperável de ativo
O Conselho Monetário Nacional, por meio da Resolução nº 3.566 de 29 de maio de 2008, determinou a adoção do Pronunciamento Técnico - CPC 01, do Comitê de Pronunciamentos Contábeis, referente ao reconhecimento, mensuração e divulgação de redução ao valor recuperável de ativos. O referido pronunciamento institui o teste de recuperabilidade de ativos, também previsto na Lei 11.638/2007, cujo objetivo é assegurar que os ativos não estejam registrados contabilmente por um valor superior àquele passível de ser recuperado por uso ou por venda. Caso existam evidências claras de que ativos estão avaliados por valor não recuperável no futuro, a entidade deverá imediatamente reconhecer a desvalorização por meio da constituição de provisão para perdas.

O imobilizado e bens não de uso próprio, são revisados anualmente em novembro para se identificar evidências de perdas não recuperáveis, ou ainda, sempre que eventos ou alterações nas circunstâncias indicarem que o valor contábil pode não ser recuperável. Quando este for o caso, o valor recuperável é calculado para verificar se há perda. Quando houver perda, ela é reconhecida pelo montante em que o valor contábil do ativo ultrapassa seu valor recuperável, que é o maior entre o preço líquido de venda e o valor em uso de um ativo.

A adoção desta norma, para os bens de maior valor e relevância, após inventário físico e análise dos indicadores de desvalorização, não produziu efeitos sobre as Demonstrações Contábeis do semestre findo em 30/06/2011.

g) Outros Créditos – Títulos e créditos a receber – Operações com cartão de crédito
Os valores a faturar estão representados por valores a receber dos usuários de cartão de crédito pela utilização em estabelecimentos conveniados às bandeiras Visa e Cartões Sicredi. Para pagamentos efetuados pelo valor mínimo da fatura (rotativo), as operações são reclassificadas para Operações de Crédito no grupo de Financiamentos.

h) Passivos contingentes – Provisões para riscos trabalhistas e civis
Provisionados com base em opinião de assessores jurídicos, através da utilização de modelos e critérios que permitam a sua mensuração da forma mais adequada possível, apesar da incerteza inerente ao seu prazo e valor de desfecho de causa. A Cooperativa provisiona integralmente o valor das ações cuja avaliação é classificada como provável.

A Administração entende que as provisões constituídas são suficientes para atender eventuais perdas decorrentes de processos judiciais. A seguir, o critério utilizado segundo a natureza da contingência:

Provisões para riscos trabalhistas - Constituídas para as ações trabalhistas ajuizadas contra a Cooperativa, quando da notificação judicial e cujo risco de perda é considerado provável. O valor é apurado de acordo com a estimativa de desembolso feita por nossa Administração, revisada tempestivamente com base em subsídios recebidos de nossos assessores jurídicos, sendo ajustadas ao valor dos depósitos de execução quando estes são exigidos.

Provisões para riscos civis - Constituídas, quando da notificação judicial, e ajustadas mensalmente, pelo valor indenizatório pretendido, nas provas apresentadas e na avaliação de assessores jurídicos que considera a Jurisprudência, os subsídios fáticos levantados, as provas produzidas nos autos e as decisões judiciais que vierem a ser proferidas na ação, quanto ao grau de risco de perda da ação judicial.

i) Demais passivos circulantes e não circulantes
Demonstrados pelos valores conhecidos ou calculáveis, incluindo, quando aplicável, os encargos e as variações monetárias em base "pro rata" dias incorridos, deduzidos das correspondentes despesas a apropriar.

j) Componentes de caixa e equivalentes de caixa
São representados por disponibilidades e aplicações financeiras de liquidez, com prazo de resgate de até 90 dias da data de aplicação. Essas aplicações financeiras estão demonstradas ao custo, acrescido dos rendimentos auferidos até as datas de encerramento do semestre, e possuem vencimentos inferiores a 90 dias ou sem prazos fixados para resgate, com liquidez imediata.

k) Estimativas contábeis
As estimativas contábeis são determinadas pela Administração, considerando fatores e premissas estabelecidos com base em julgamento, que são revisados a cada semestre. Itens significativos sujeitos a essas estimativas e premissas incluem as provisões para ajuste dos ativos ao valor provável de realização ou recuperação, as provisões para perdas, as provisões para contingências, a marcação a mercado de instrumentos financeiros, os impostos diferidos, entre outros. A liquidação das transações envolvendo essas estimativas poderá resultar em valores divergentes em razão de imprevisões inerentes ao processo de sua determinação.

NOTA 04 – OPERAÇÕES DE CRÉDITO E PROVISÃO PARA CRÉDITOS DE LIQUIDAÇÃO DUVIDOSA

A carteira de créditos está assim composta e classificada:

a) Composição da carteira de créditos por tipo de operação

Operações de crédito	30/06/2011		30/06/2010	
	Circulante	Não Circulante	Total	Total
Imprestimos e títulos descontados	64.475	22.215	86.690	81.878
Financiamentos	15.056	12.855	27.911	28.513
Financiamentos rurais e agro-industriais	46.668	4.547	51.215	41.011
Carteira total	126.199	39.627	165.826	151.402

b) Composição da carteira de créditos por setor de atividade e faixas de vencimento

Setor	Vencimento a partir de	30/06/2011			30/06/2010		
		Até 30 dias	De 31 a 90 dias	De 91 a 180 dias	Total	Total	Total
Rural	1.137	8.209	1.583	9.792	8.788	9.478	
Indústria	23	2.829	1.997	4.826	6.500	5.451	
Comércio	237	6.255	7.098	13.353	18.748	18.513	
Outros Serviços	425	10.104	13.365	23.469	14.240	11.414	
Pessoas físicas	1.083	33.333	47.714	81.047	112.811	99.159	
Total	1.748	53.708	20.743	74.451	110.715	115.513	

c) Composição da carteira de créditos por níveis de risco

Níveis de risco	30/06/2011		30/06/2010	
	Carteira	Provisão para operações de crédito	Carteira	Provisão para operações de crédito
Nível A	67.512	58.700	338	293
Nível B	15.660	62.137	787	623
Nível C	30.000	19.725	592	592
Nível D	1.495	3.272	450	327
Nível E	62	68	68	133
Nível F	595	1.493	866	866
Nível G	714	714	500	133
Nível H	1.264	7.701	1.264	2.705
Total (B)	180.792	148.920	4.955	4.689

Além destas provisões, também consta saldo referente provisão sobre as Coobrigações registradas no compensado, informado no Balanço Patrimonial como Provisão para Operações de Crédito de Liquidação Duvidosa.

(f) Estão incluídos na base de cálculo da provisão para operações de crédito valores relativos a outros créditos, assim compostos:

Outros créditos	30/06/2011		30/06/2010	
	Circulante	Não Circulante	Total	Total
Devedores por compra de valores e bens	-	-	-	100
Títulos e créditos a receber	27	-	27	27
Total	27	-	27	127

d) Operações renegociadas e em prejuízo
Em conformidade com a Resolução 2.682/1999 (CMN), artigo 11º, III, os montantes de operações renegociadas, lançadas contra prejuízo e recuperadas de prejuízo estão assim compostos:

Operações renegociadas	30/06/2011		30/06/2010	
	Carteira	Provisão	Carteira	Provisão
Renegociadas	1.744	2.264	-	-
Recuperadas contra prejuízo	2.131	324	-	-
Operações de prejuízo	314	-	-	-

NOTA 05 – OUTROS CRÉDITOS – DIVERSOS

Os créditos diversos, classificados no grupo de outros créditos do ativo, estão assim compostos:

Outros Créditos - Diversos	30/06/2011		30/06/2010	
	Circulante	Não Circulante	Total	Total
Adiantamentos e antecipações salariais	193	-	193	168
Adiantamentos para aquisição de nossa conta**	866	-	866	1.300
Adiantamentos por conta de imobilizações	24	-	24	-
Devedores por compra de valores e bens	-	-	-	100
Devedores por depósitos em garantia	62	-	62	-
Impostos e contribuições a compensar	7	-	7	-
Títulos e créditos a receber	27	-	27	27
Outros diversos - Pass**	724	-	724	57
Total	2.044	-	2.044	2,022

* Reclassificado valores de "Adiantamentos para pagamentos de nossa conta" para "Outros Ativos Intangíveis", no grupo Intangível, referente aos investimentos em tecnologia para desenvolvimento de softwares que já estão em uso pela Cooperativa, bem como investimentos para aquisições de Imobilizado na Confederação. Do saldo de R\$ 986 mil da conta de Adiantamentos para pagamentos de nossa conta, R\$ 982 mil refere-se a projetos em andamento.

** A conta Devedores Diversos, está assim composta:

Devedores Diversos	30/06/2011		30/06/2010	
	Circulante	Não Circulante	Total	Total
Pendências a regularizar	64	-	64	37
Valores honorários	60	-	60	37
Pendências a regularizar - extrato	5	-	5	-
Correspondentes Cooperativos devedores	92	-	92	60
Pendências - processos contenciosos	2	-	2	-
Pendências - Cartão Visa	2	-	2	-
Cartão externo a receber	-	-	-	-
Outros devedores -	139	-	139	-
Cartão múltiplo a receber - Cooperativas	310	-	310	385
Transferência de Sistema - Compras, crédito CMS	150	-	150	3
Outros devedores cartão múltiplo	23	-	23	3
Total	724	-	724	579

NOTA 06 – DESPESAS ANTECIPADAS

Despesas Antecipadas	30/06/2011		30/06/2010	
	Circulante	Não Circulante	Total	Total
Aluguel	149	-	149	107
Impostos de selos	76	-	76	3
Impostos	2	-	2	-
Sistema de comunicação	66	-	66	18
Sistema de processamento de dados	-	-	-	-
Contribuição cooperativista	180	-	180	223
Total	473	-	473	451

NOTA 07 – PERMANENTE

a) Investimentos
Quanto aos investimentos de participação da Sicredipar S/A, a partir de julho de 2010 a cooperativa alterou o procedimento de avaliação, e não realiza mais equivalência patrimonial passando a avaliar estes investimentos pelo método de custo de aquisição.

Investimentos	30/06/2011		30/06/2010	
	Circulante	Não Circulante	Total	Total
Cooperativa Central Sicredi	5.531	-	5.531	3.267
Sicredi Participações S/A	3.094	-	3.094	-
Outros Participações e Investimentos	-	-	-	1
Sub-total investimentos registrados ao custo de aquisição	7.026	-	7.026	3.268
Investimento ao método de equivalência patrimonial	-	-	-	2.004
Total Investimentos	7.026	-	7.026	5.272

b) Imobilizado de uso

Imobilizado de Uso	30/06/2011		30/06/2010		Taxa anual de Depreciação
	Custo	Depreciação acumulada	Líquido	Líquido	
Instalações	1.101	180	921	790	10%
Equipamentos de uso	2.891	1.021	1.870	1.697	10%
Equipamentos de comunicação	147	107	40	89	10%
Sistema de processamento de dados	1.840	(1.242)	598	852	20%
Sistema de transporte	66	189	-	123	20%
Sistema de transporte	624	2.081	2.505	192	20%
Total	5.669	12.603	2.983	2.777	-

Tomando por base as determinações do pronunciamento técnico CPC 01, a entidade não identificou a necessidade de adequação do valor dos ativos contabilizados, uma vez que os bens registrados no Imobilizado apresentam valor residual inferior àqueles preços praticados pelo mercado.

c) Intangível

Intangível	30/06/2011		30/06/2010	
	Circulante	Não Circulante	Líquido	Líquido
Intangível	-	-	1.334	-
Outros ativos intangíveis	2.215	-	2.215	-
Total	2.215	-	3.549	-

Valor reclassificado de "Adiantamentos para pagamentos de nossa conta" para "Outros Ativos Intangíveis", no sub grupo Intangível, referente aos investimentos em tecnologia para desenvolvimento de softwares que já estão em uso pela cooperativa, bem como investimentos para aquisições de Imobilizado na Confederação, sendo amortizado conforme os critérios e na mesma proporção utilizada pela Confederação.

NOTA 08 – OBRIGAÇÕES POR REPASSES INTERFINANCEIROS

As obrigações por repasses interfinanceiros são apresentadas a seguir por faixas de vencimento:

Obrigações por repasses interfinanceiros	30/06/2011		30/06/2010	
	Circulante	Não Circulante	Total	Total
Recursos do Crédito Rural	44.422	1.871	46.293	48.578
Banco Cooperativo Sicredi S/A	44.422	3.371	47.793	48.578
Outros Recursos	100	1.200	1.300	-
Banco Cooperativo Sicredi S/A	100	1.900	2.000	-
Total	44.624	5.242	49.866	97.156

NOTA 09 – OBRIGAÇÕES POR EMPRÉSTIMOS

Os empréstimos são apresentados a seguir por faixas de vencimento:

Obrigações por empréstimos	30/06/2011		30/06/2010	
	Circulante	Não Circulante	Total	Total
Empréstimos no país - outras instituições	2.215	-	2.215	-
Cooperativa Central Sicredi	2.215	-	2.215	-
Total	2.215	-	2.215	-

NOTA 10 – OUTRAS OBRIGAÇÕES - DIVERSAS

As obrigações diversas, classificadas no passivo no grupo de outras obrigações estão assim compostas:

Outras obrigações - diversas	30/06/2011		30/06/2010	
	Circulante	Não Circulante	Total	Total
Obrigações por comissões oficiais	8	-	8	4
Obrigações por prestação de serviços de pagamento	1.568	-	1.568	1.028
Provisão para pagamentos a efetuar	1.098	-	1.098	-
Provisão para passivos contingentes *	118	-	118	70
Outros diversos - pass**	2.874	-	2.874	2,277
Total	5.666	-	5.666	3,379

* A conta "Provisão para passivos contingentes" recebe, além dos registros detalhados na nota explicativa seguinte (Passivos Contingentes), o registro das provisões sobre as Coobrigações da Cooperativa no valor de R\$ 45 mil. Estas lançadas no subgrupo "Outros Passivos" utilizado para registrar o provisionamento de outras perdas contingentes da Instituição, conforme COSIF.

** A conta Credores Diversos - pass, está assim composta:

Credores Diversos - Pass	30/06/2011		30/06/2010	
	Circulante	Não Circulante	Total	Total
Sobras de Caixa	14	-	14	18
Convênio Unimed	-	-	-	5
Pendências - processos centralizados	2	-	2	21
Banco Cooperativo Sicredi Visa Electron	27	-	27	-
Pendências a regularizar	3	-	3	-
Credores - Cartões Banco Cooperativo Sicredi	34	-	34	22
Transferência - compra cartão Sicredi Reducard	615	-	615	683
Estabelecimento credenciado - cartões Multicard	391	-	391	120
Compras Cartão Múltiplo - Cooperativas	-	-	-	-
Outros credores - Cartão Múltiplo	-	-	-	-
Transferência sistema saque débito rede externas	4	-	4	-
Contas a pagar - empresas do grupo	116	-	116	203
Contas a pagar - demais fornecedores	116	-	116	203
Total	1.098	-	1.098	1,208

NOTA 11 - PASSIVOS CONTINGENTES

Esta cooperativa possui passivos contingentes em andamento, sendo que os valores estimados e suas respectivas movimentações e provisões estão demonstrados no quadro a seguir, conforme a natureza dos passivos.

Natureza	Saldo Inicial em 01/01/2011		Aumento Provisão		Saldo/Reserva de Provisão		Saldo Final em 30/06/2011	
	Ativo	Passivo	Ativo	Passivo	Ativo	Passivo	Ativo	Passivo
Trabalhista	6	50	22	24	28	74	34	50
Cível								

Coral Municipal apresenta-se no Cantando Herval

O Coral Municipal de Imigrante, com a regência do maestro Martin Altevogt, estará se apresentado no sábado, dia 20, às 20 horas, no 7º Cantando Herval, em Dois Irmãos. A programação é do Grupo Herval e da Associação de Funcionários daquela empresa. O evento é muito qualificado em termos de apresentação de corais.

Além do Coral Municipal de Imigrante e do anfitrião Grupo Vocal Herval, participarão do evento o Coro Masculino da Igreja Adventista de Novo Hamburgo, o Coro da Unimed de Caxias do Sul e o Grupo Vocal Mousiké de São Leopoldo.

Na opinião do regente e instrumentista Ronei Pehls, do grupo anfitrião, "o objetivo do encontro anual é gerar a confraternização com outros coralistas, além de possibilitar lazer e cultura à comunidade e funcionários da empresa, mostrando a representatividade da música no canto coral".



Coral Municipal de Imigrante

CURTAS

Emater promove Seminário de Cultivo de Orquídeas

A Emater de Imigrante estará promovendo na sexta-feira, dia 19, no Restaurante Lelo's, Seminário de Cultivo de Orquídeas.

A programação será a seguinte:

- Das 9 às 11h30min, noções básicas sobre orquídeas existentes, habitats e hábitos, orquidários e outros locais de cultivo.

- Das 11h30min às 13h30min, almoço no local (por conta dos participantes).

- Das 13h30min às 17 horas, demonstração prática de replante de orquídeas: tipos de vasos, substratos, adubação, pragas e doenças.

O curso será ministrado pelo extensionista da Emater/RS-Ascar, Carlos Daniel Fries, técnico agrícola e biólogo.

As inscrições deverão ser feitas com antecedência no Escritório da Emater. O valor é R\$ 10,00 por pessoa e dará direito a um kit contendo 1 muda de orquídea, substrato e 1 vaso. Mais informações pelo telefone 3754.1032.

Inscrições abertas para conhecer a Expointer

A Prefeitura de Imigrante, por intermédio da Secretaria Municipal da Agricultura, estará disponibilizando aos produtores rurais do Município a oportunidade de conhecer a Expointer/2011, que acontecerá no período de 27 de agosto a 4 de setembro, no Parque de Exposições Assis Brasil, em Esteio. Interessados deverão fazer a inscrição na Prefeitura até o dia 26 de agosto, mediante apresentação da carteira de identidade.

Imigrante

Município investe R\$ 675 mil em obras



Rua 7 de Setembro, na Sede

A Administração Municipal de Imigrante divulgou Edital de Tomada de Preços, tipo menor preço, para a pavimentação asfáltica de ruas na Sede e no Bairro Daltro Filho, num investimento total estimado em R\$ 675.475,28. As propostas para a execução de terraplenagem, micro-drenagem, pavimentação e sinalização serão recebidas pela Comissão de Licitação, até às 8 horas do dia 30 de agosto.

Estão projetadas as seguintes melhorias urbanas:

- No Bairro Daltro Filho, execução de recomposição de pavimento e sinalização horizontal da Rua Frei Tiago (ao lado da Igreja Matriz), numa extensão de 1.129 metros quadrados. O investimento estimado será de R\$ 71.318,92 com recursos próprios do Município.

- Na Sede, execução de terraplenagem, micro-drenagem, pavimentação e sinalização, numa extensão de 950 metros quadrados, na Rua Pastor Heinrich Brackmeier (parte 1), e o mesmo serviço na Rua 7 de Setembro, numa extensão de 742 metros quadrados. O investimento estimado dessas duas obras

será de R\$ 210.179,17 com recursos de emenda parlamentar de R\$ 150 mil, do deputado federal Renato Molling (PP), através do Ministério das Cidades, sendo a contra-partida de R\$ 60 mil com recursos próprios do Município.

- Na Sede, execução de terraplenagem, micro-drenagem, pavimentação e sinalização, numa extensão de 4.120 metros quadrados, na Rua Pastor Heinrich Brackmeier (parte 2). O investimento estimado será de R\$ 393.977,19 com recursos de emenda parlamentar de R\$ 400 mil, do deputado federal José Otávio Germano (PP), através do Ministério das Cidades.

O prefeito Paulo Gilberto Altmann ressalta que "esse é mais um esforço da Administração Municipal em realizar ações de infraestrutura urbana. Essas melhorias já estavam em nosso plano de Governo. Agora será possível a realização devido à liberação de recursos, com o apoio dos deputados federais Renato Molling e José Otávio Germano. Se as condições climáticas estiverem favoráveis, até novembro estaremos com essas obras totalmente concluídas", disse Altmann.



Rua Frei Tiago, em Daltro Filho



Rua P. H. Breckmeier, na Sede

Sorteados recebem a premiação

A Administração Municipal de Imigrante entregou na sexta-feira, dia 12, os prêmios correspondentes ao quinto sorteio do ano, referente ao Programa de Incentivo à Arrecadação - Série Consumidor.

As cartelas sorteadas no dia 5 de agosto pertenciam a Carmen Spellmeier, da Sede, com o número 28.467; e a Ademar Klein, da Seca Baixa, com o número 00.579. Após apresentar a respectiva cartela premiada, cada um recebeu das mãos do secretário municipal da Administração e Fazenda, Ernani Schneider, cheque no valor de R\$ 300,00 e que deverá ser investido no Município.

Carmen Spellmeier disse que

estava concorrendo com cerca de trinta cartelas e que deverá aplicar o prêmio em alimentos para a família.

Ademar Klein comentou que estava concorrendo com mais ou menos 50 cartelas e que também vai investir o valor na aquisição de alimentos. "Desde que iniciou o programa, essa é a quarta vez em que fui sorteado (três vezes de R\$ 300,00 e uma de R\$ 100,00). O segredo da sorte é que sempre solicito notas fiscais e depois troco por cartelas", disse Klein.

O próximo sorteio da Série Consumidor será realizado no dia 2 de setembro, às 11 horas, na recepção da Prefeitura.



Carmen Spellmeier (d) recebeu R\$ 300,00



Ademar Klein (e) foi sorteado pela quarta vez

Hoje acontece a 1ª Conferência Municipal da Juventude

A Administração Municipal de Colinas promove hoje, dia 16 de agosto, a 1ª Conferência Municipal da Juventude com o tema: "Juventude, Desenvolvimento e Efetivação de Direitos". O evento será realizado no Centro Comunitário Católico de Colinas, a partir das 19 horas. É uma etapa preparatória da 2ª Conferência Nacional de Juventude, que acontecerá entre os dias 9 e 12 de dezembro, em Brasília - DF.

A 1ª Conferência Municipal de Políticas Públicas de Juventude será presidida pela jovem Bárbara Weber e terá a presença de Vera Carvalho, assistente técnica Estadual de Juventude da Emater-Ascar. Os temas que serão discutidos são: I - Juventude: Democracia, Participação e Desenvolvimento Nacional; II - Plano Nacional de Juventude: prioridades 2011-2015; e III - Articulação e integração das políticas públicas de juventude.

A realização do evento será coordenada pela Secretaria Municipal da Agricultura e pela Comissão de Jovens Rurais, que compõem a comissão organizadora, composta por dois representantes do Poder Executivo Municipal; dois

representantes do Poder Legislativo Municipal; e quatro representantes da sociedade civil com sede ou atuação no Município.

A 1ª Conferência Municipal da Juventude foi convocada pelo prefeito Gilberto Keller, através do Decreto nº 861-03/2011, de 30 de junho de 2011.



Presidenta da Conferência Bárbara Weber (d) ao lado de Andréia Sulzbach

Capital Cabides completa dois anos em Colinas

A empresa Capital Cabides comemorou dois anos de instalação da empresa em Colinas no dia 3 de agosto. A empresa, que emprega 86 pessoas no Município, oferece solução completa em cabides, o que engloba desde a sua fabricação, comércio, logística, até a gestão do parque de cabides de grandes magazines.

O prefeito Gilberto Keller destacou que quando assumiu a Prefeitura de Colinas, a questão do emprego foi um grande desafio. "As pessoas me pediam algo diferente do que calçados e fofos atrás da diversificação de empresas. Hoje estou feliz porque acertamos ao trazer a Capital Cabides a Colinas, pois a mesma empresa dezenas de famílias colinenses", explica. Já o diretor da empresa, Leandro Vet-

torazzi, destaca que foi fundamental o apoio da Administração Municipal. A Capital Cabides é uma das poucas empresas no mundo que conseguem atuar ao mesmo tempo na fabricação, comércio, logística e gestão do parque de cabides de magazines, visando sempre oferecer qualidade superior em tudo o que faz. Os principais clientes são Lojas Renner e Walmart. Também conquistaram recentemente como clientes as Lojas Marisa e Hering.

Entre suas principais qualidades destaca-se a capacidade da Capital Cabides de produzir internamente 100% dos seus insumos, o que a torna uma empresa "autossustentável". Atualmente a Capital Cabides possui uma linha de produção e injeção de plástico, composta por 10 máquinas.

São produzidos mais de 85 modelos de cabides, em mais de dois mil metros quadrados de produção. Sua capacidade produtiva mensal é superior a 2 milhões de cabides.

A Capital Cabides possui frota própria composta por carretas, caminhões e automóveis, com o objetivo de agregar agilidade, eficácia, segurança no escoamento da produção e no atendimento ao cliente. Possui 4 unidades situadas no Brasil e uma no Sul da China, em Dongguang, unidade de negócios voltada à pesquisa de tendências no setor produtivo e desenvolvimento de novos fornecedores. A administração é em Porto Alegre e a fábrica em Colinas, com Centros de Distribuição em Palhoça/SC e em Diadema/SP.



Capital Cabides recebendo visita

Conexões
Sônia Lúcia de Souza Gomes
sonialsgomes@gmail.com

Parabéns, Estudante!

Como diz a música "Coração de Estudante", de Milton Nascimento:



'Coração de estudante'



Há que se cuidar da vida



Há que se cuidar do mundo



Tomar conta da amizade



Alegria e muito sonho



Espalhados no caminho

Assim, o Grupo Danças & Ritmos do Cemef homenageia a todos os Estudantes. Onze de agosto, Dia do Estudante e também do Advogado. Parabéns a você que trabalha em nome da ética, da justiça e da lei.

FA FONTANA
advogados
ADVOCACIA PREVENTIVA

Bel. Vera Lúcia de S. Fontana (OAB/RS 10.438)
Bel. Vanice Reichert (OAB/RS 42.017)

Fone/Fax: (51) 3762.7262

Rua Dom Pedro II, 862 - Teutônia - RS
fontanaadv@certelnet.com.br
www.fontanaadv.adv.br

Agropecuária

Silagem de milho

O desempenho animal dos bovinos leiteiros é influenciado, entre outros fatores, pela quantidade e qualidade da forragem em que é ofertada. Nos períodos de déficit forrageiro, quando a pastagem torna-se de baixa qualidade e escassa, deve-se procurar outras alternativas para a alimentação de vacas em lactação.

Uma das alternativas mais usadas é a silagem de milho, que se destaca por muitos fatores como a alta disponibilidade de matéria seca, alto rendimento, boa qualidade de ensilagem, facilidade de manejo, baixo poder tampão e facilidade de fermentação, o que dispensa o uso de aditivos.

Para garantir a qualidade nutricional da silagem, o corte da planta de milho é o fator determinante, sendo considerado um dos erros mais frequentes cometidos pelos produtores. Tanto a antecipação quando o atraso do corte podem trazer alguns prejuízos. O corte antecipado resulta em baixa qualidade e quantidade de grão, umidade acima de 34% e menor produção de matéria seca, além do maior consumo de silagem para suprir as necessidades dos animais, o que resulta em maiores custos. Assim, o atrasado do corte implica em maiores quantidades de matéria seca, maiores perdas de produtividade, dificuldades na compactação e fermentação demasiada, afetando assim a palatabilidade.

Para determinar o ponto de corte do milho devemos levar em consideração o maior acúmulo de matéria seca de melhor qualidade nutricional, variando de 32 a 38%. Para isso, observamos o estágio do grão, farináceo-duro e a posição da linha do leite (milk line) sendo ideal ao corte 50 a 75% do grão endurecido.

Nesse contexto, para que a planta de milho seja cortada no ponto ideal é importante o produtor ajustar adequadamente seus maquinários com o tamanho da área de milho que será ensilada, e plantar escalonadamente híbridos, combinando diferentes ciclos. Atualmente, as empresas focam no desenvolvimento de híbridos específicos para ensilagem, apresentando maior janela de corte, o que se justifica, pois este mantém a qualidade por maior período de tempo.

Carina Ceolin

E-mail: carinaceolin@gmail.com

Universidade Federal de Santa Maria

Bolsista PET-Agronomia MEC/SESu

Sindicato promove evento

Para comemorar os 23 anos do Sindicato dos Trabalhadores Rurais de Imigrante está sendo organizado um evento para o dia 27 de agosto, no Centro Comunitário Evangélico da Sede, com início às 13h30min, com animação da Banda Festa Show. Entre as atrações do dia, cuca, linguça, gildas, tortas e sorteio de muitos brindes entre os associados. Segundo o presidente Luciano Carminatti, a proposta é um dia festivo, de confraternização e diversão, para homenagear todos os agricultores.

Colinas

Prejuízos em propriedades rurais



Aviário sofreu danos

Em mais uma enchente, famílias novamente precisaram deixar suas casas também no Município de Colinas, na terça-feira passada. No entanto, desta vez os prejuízos maiores foram na agricultura.

Na propriedade de Waldir e Haidy Lagemann na localidade de Linha Ano Bom Alto, cedeu parte do aviário. Os proprietários calculam um prejuízo de R\$ 10 mil reais. "É muito triste, vamos ter muita despesa. Esperamos que o seguro possa nos ajudar, pois por isso o pagamos. Estamos com frangos, vai ter muito transtorno ainda", destaca Haidy.

Na propriedade de Ariberto e Lia Haefliger, na localidade de Linha Ano Bom, parte de um barranco desmoronou ao lado do aviário. "Tivemos muita sorte que não desceu mais, só atingiu um pouco o aviário. Não temos frango neste momento, mas vou ter um pouco de prejuízo e serviço, pois molhou a casca de arroz, mas ainda bem que foi só isso", destaca Ariberto.

As chuvas também causaram muitos transtornos e prejuízos para os produtores rurais em geral, pois as águas cobriram pastagens, o que prejudica bastante o bom trabalho e a renda dos agricultores atingidos.



Desmoronamento atingiu parte de aviário



Muitas pastagens foram atingidas

Imigrante

Dois vereadores fizeram uso da tribuna



Nelson Egon Scheffler



Lira Lutterbeck

No último encontro da Câmara de Vereadores de Imigrante, dois vereadores fizeram uso da tribuna, Nelson Egon Scheffler (PP) e Lira Lutterbeck (PMDB).

Scheffler falou sobre a agroindústria Naturichter, localizada na Ernesto Alves, que foi contemplada com auxílio da administração há anos atrás quando da sua instalação. Hoje a mesma é visitada, inclusive, por alunos de escolas. Estão agendadas visitas do Colégio Teutônia e também da La Salle. "No local não tem iluminação, nem mesma nas imediações. Gostaria que fossem colocadas lâmpadas na imediações da indústria e também algumas luminárias no trajeto até a Escola, já que uma das visitas será à noite. Falei com o secretário de Obras e ele incluiu na pauta de atividades", disse o vereador.

O vereador também comentou sobre o baile do Grupo Nova Vida, realizado no Ecas, com presença de 31 grupos, que garantiram o sucesso. "A diretoria agradece a todos que trabalharam no evento e aos visitantes pelo brilho da festa", ex-

pressou.

Lira dividiu com os colegas vereadores os dados referente à audiência da qual participou na AES Sul. Informou que uma equipe virá novamente verificar de perto os problemas. Na programação da empresa, estariam quatro ações previstas para Imigrante. Nas necessidades foram apontados troca e colocação de transformadores e troca e manutenção de postes. A resposta em relação ao início das obras foi que iniciariam após o processo licitatório, mas que a empresa pretende finalizar até o fim deste ano.

Lira informou ainda que o cartório eleitoral virá a Imigrante no dia 16 de setembro, das 13 às 17 horas, na Câmara de Vereadores. Todos interessados em fazer novos títulos e mudanças necessárias podem usufruir do atendimento em Imigrante neste dia. "Informo com antecedência para que todos possam se programar e negociar as saídas das empresas, caso necessário, já que trata-se de uma sexta-feira", explicou Lira.

Cinco locais mobilizam os motoristas

Presidente da Comissão Pró-Duplicação, José Luiz Cenci, considerou o movimento um sucesso

A campanha de duplicação da BR-386, no trecho de 134 quilômetros entre Lajeado e Tio Hugo, ganhou a força da população nesta segunda-feira, dia 15. Isto porque cinco municípios situados à beira da rodovia (Lajeado, Soledade, Carazinho, Tio Hugo e Iraí) realizaram simultaneamente, a partir das 10h, movimentos de adesivação nos veículos com a campanha "Duplicação é a Solução" e distribuíram juntos, cerca de 5.650 adesivos.

Em Lajeado, cerca de 30 lideranças locais e regionais, entre prefeitos, secretários municipais, presidentes de entidades, imprensa e inclusive da deputada estadual Zilá Breitenbach, reuniram-se em frente ao posto da Polícia Rodoviária Federal (PRF) para distribuir adesivos e folders informativos.

De acordo com o presidente da Comissão Pró-Duplicação, José Luiz Cenci, foi gratificante perceber a receptividade dos motoristas. "Nós entregávamos os adesivos da duplicação e eles nos respondiam: 'É isso aí! Tem que duplicar

esta rodovia!", destaca.

Cenci lembra que entre vários motivos de duplicar este trecho da BR-386, está o número de acidentes. "Solicitei um relatório da PRF em que consta que, de janeiro de 2007 até junho de 2011 aconteceram 1.992 acidentes com 71 mortes no trecho Lajeado a Tio Hugo", justifica.

Em Iraí, o quilômetro 01 da BR-386 recebeu cerca de 20 lideranças que adesivaram aproximadamente 500 veículos, no Posto Fiscal. A coordenação foi da prefeitura e o movimento seguiu até às 13h30. Na cidade de Tio Hugo, os cerca de 40 servidores da prefeitura participaram do movimento, que distribuiu 350 adesivos, aproximadamente, e seguiu até as 11h30. O Sindicato dos Transportadores de Carazinho foi o responsável pela ação na cidade, que reuniu prefeitos, vereadores, presidentes de entidades e imprensa, seguiu até as 12h e distribuiu cerca de 300 adesivos. Já em Soledade, a Administração Municipal mobilizou aproximadamente 1.000 pessoas em frente à PRF local, sendo que foram distribuídos cerca de 2.500 adesivos. O movimento foi até as 12h.



Adesivo da campanha "Duplicação é a Solução" foi distribuído para os motoristas que trafegavam pela rodovia



Diversas lideranças locais e regionais participaram do movimento



Presidente da Comissão, José Luiz Cenci, participou do movimento em Lajeado

Lajeado

Grupo de Apoio Reconstruir do HBB tem palestra com psiquiatra

O Grupo de Apoio Reconstruir do Hospital Bruno Born (HBB), de Lajeado, realiza encontros uma vez por mês, com palestras voltadas a pacientes com câncer de mama que estão em tratamento oncológico ou que já terminaram, e queiram compartilhar suas experiências e vivências. O objetivo é construir um espaço de saúde a partir da coletividade, com trocas e interações, possibilitando melhor qualidade de vida. A psicóloga do grupo, Cristiane Pivatto, destaca que os encontros são um espaço para educação, onde as mulheres devem levar adiante o que aprenderam. "Estas mulheres estão vivendo uma vida nova. Reconstruindo sua vida através de uma experiência dolorosa. O importante é viver com qualidade, criar forças e se fortalecer, não deixando o desânimo tomar conta, por isso estes encontros são importantes para a troca de sentimentos, angústias e ideias com pessoas que passam ou passaram pelos mesmos problemas", observa a psicóloga. Os encontros têm sempre o apoio da Padaria Schuh.

O palestrante do mês de agosto foi o médico psiquiatra José Katz, que proferiu palestra nesta segunda-feira, dia 15. Ele destacou que é necessário ter segurança e tranquilidade para enfrentar o tratamento contra o câncer de mama e até mesmo depois dele, levando uma vida normal. "Estar assustada e chateada neste momento é normal e um dos fatores principais e determinantes para se enfrentar esta doença é que quanto mais leve se levar a vida, menos chance o câncer tem de afetar a pessoa, principalmente emocionalmente", observou Katz, comentando ainda que aquele que foi diagnosticado com câncer deve cooperar para ser feliz sempre, com capacidade para enfrentar a doença e reagir. "Não é bom o que aconteceu, mas levar a vida mais light aumenta a porcentagem de cura imediata. Ter fé também é muito importante e é necessário melhorar o nível de vida interna, como afeto, se alimentar bem, enfim, saber ter altivez e estrutura interna, sendo capaz de acreditar em si", frisou o psiquiatra. Katz ainda comentou que tem observado em seus pacientes, por exemplo, que aquele que lutar e cooperar tem mais chance de cura. "E hoje a engenharia médica mudou muito. É mais fácil trabalhar e se explica melhor o que é a doença e formas de tratamentos", pontuou Katz, elogiando o trabalho do Grupo Reconstruir, pois é neste momento que pessoas com os mesmos tipos de problema se apoiam e se ajudam. "Deve-se viver plenamente e acreditar na vida e nas pessoas que estão ajudando", finalizou o médico.



Para Katz deve-se levar a vida mais leve para não ser atingido emocionalmente pela doença

EM ATÉ 48X

Honda Fan
Um fenômeno

CG 125 FAN KS SEM ENTRADA

R\$ 199,00 MENSALIS

48X

R\$ 5.299,00 A VISTA

Um fenômeno de economia e melhor custo x benefício.

HONDA
CONCESSIONÁRIAS RIO GRANDE DO SUL

Motorista CG 125 Fan KS 11/11. Preço à vista R\$ 5.299,00. Crédito sujeito a aprovação do agente financeiro - SEM ENTRADA + 48 parcelas de R\$ 199,00 - Plano Base Rio Grande do Sul. Valor financiado de R\$ 5.679,00. Taxa de juros de 2,17% a.m. (29,38% a.a.) no plano de 48 vezes. TC e IOF já incluídos no valor das prestações. Valor total à prazo: R\$ 9.552,00 (preço incluso). Consulte as concessionárias participantes para mais informações. Promoção válida de 11 a 31/08/2011 ou até o término do estoque nas concessionárias participantes. Quantidade disponível: 500 unidades. Financiamento pelo Bradesco Financiamentos.

Capacete é a proteção do motociclista.

Teutônia: Av. 1 Leste, 620 B.Languiru - Fone: 51. 3762.3003



Segurança para Você!
www.valecross.com.br

Congresso de Executivos encerra com avaliação positiva

O 2º Congresso de Executivos das Associações Empresariais do Extremo Sul (Conexsul), realizado na CIC de Garibaldi, encerrou na sexta-feira, dia 12, com avaliação positiva de seus participantes. Promovido pela entidade com o apoio institucional da Federasul, Fiergs e FCDL, o evento teve o objetivo de discutir a gestão das entidades empresariais, além de promover a troca de informações com quem faz o dia-a-dia das entidades para apresentar a realidade das instituições.

Durante dois dias também foram debatidas novas ações para a manutenção e crescimento das organizações. Representantes de quarenta entidades do Rio Grande do Sul e Santa Catarina participaram do Congresso.

As palestras trataram sobre planejamento estratégico nas instituições, imagem, estratégias de venda, legislação trabalhista, qualidade de processos e serviços, danos morais, gestão administrativa, e perfil dos públicos. Veja o resumo das palestras:

Planejamento Estratégico nas Instituições

A professora da ESPM, Janaína Carneiro, administradora de empresas e mestre em gestão do desenvolvimento, destacou que o planejamento estratégico deve ser um caminho para chegar ao objetivo maior, que é a sustentabilidade institucional. "O planejamento das entidades busca criar ferramentas de gestão para orientar o processo organizacional. E organização é igual ao fortalecimento do grupo, envolvendo a entidade e a sociedade em que está inserida", salientou.

A imagem das Instituições

Argemiro Nora Neto, especialista em comércio e relações internacionais, fez um paralelo entre imagem e reputação, destacando que há diferenças significativas entre estas duas definições. "A reputação só será construída se fizermos valer o que prometemos fazer. Se não for desta forma, os desgastes serão muito grandes", destacou.

Estratégias de vendas de produtos intangíveis

"Quando se fala em estratégias de venda, temos dois olhares: o do comportamento do indivíduo vendedor e o olhar da organização, ou seja como se organizar para poder vender". A palestra de Sérgio Flor, administrador e especialista em estratégias e marketing em agribusiness, baseou-se no segundo olhar. Segundo ele é preciso desenvolver a habilidade de argumentar, mais do que a de negociar. "A satisfação é dificilmente percebida. Percebe-se mais facilmente a insatisfação e normalmente pela ausência, ou seja, quando se deixa de fazer algo".

A duração do trabalho e a jurisprudência atual

Um assunto que permeia as discussões empresariais foi o tema tratado pela juíza do Tribunal Regional do Trabalho da 4ª Região, Graciela Maffei. Em sua explanação apresentou itens específicos da legislação, destacando a jornada de trabalho e as circunstâncias que são abrangidas pelo tema.

Qualidade de processos e serviços

Carlos Cyrne, mestre em engenharia de produção e especialista em Gestão de Qualidade, destacou que se não



Congresso de Executivos das Associações Empresariais do Extremo Sul encerra com avaliação positiva

há o que faça alguém motivar-se, há o que faça desmotivar-se. "Nada é tão velho e nada é tão atual como qualidade. Se falarmos dos conceitos da década de 90, lá se vão 20 anos. O que há de novo pra se falar em gestão da qualidade", comentou.

Disse que se não houver tempo para pensar, não se pode imaginar em qualidade. Segundo ele, o grande desafio é a escolha do líder para conduzir esse processo. "Qualidade requer liderança, metodologia e conhecimento", enfatizou.

Informações Cadastrais / Danos Morais

"Estamos vivendo a era da judicialização das relações humanas. Ninguém mais conversa. As pessoas se processam. Acabou o diálogo". Assim, o advogado, presidente da CIC de Garibaldi, César Ongaratto, iniciou sua palestra, abrindo o segundo dia do Congresso.

"Para dar uma ideia do inchaço do Poder Judiciário, disse que uma Comarca como a de Garibaldi, cuja cidade tem 30 mil habitantes, possui 5 mil processos. Se levarmos em consideração que cada processo tem no mínimo dois envolvidos, são em torno de 10 mil pessoas envolvidas, ou seja um terço da população", explicou.

Entrando no aspecto de dano moral, salientou que é muito difícil ter uma definição de dano moral. Apresentou um entendimento de dano moral, de acordo com um doutrinador, que chega a falar em dor da alma. "O conceito de dano moral é amplo e quando se fala em dor da alma pode-se dizer que tudo está envolvido. Mas é amplamente subjetivo. O que é para mim é diferente do que é para outras pessoas".

Gestão Administrativa

O administrador, consultor e professor do Núcleo de Gestão e Negócios do Senac, Leandro Nectoux, destacou a

importância da gestão administrativa nas entidades como forma de torná-las capazes de utilizar corretamente seus recursos para atingir os objetivos corretos.

Segundo ele é preciso ter um equilíbrio entre recursos e objetivos. Para administrar é preciso planejar, organizar, dirigir e controlar. "Além dos recursos humanos, materiais e patrimoniais, um dos principais que as organizações devem ter é tempo. Um dia tem 24 horas e não podemos modificar isso. Então, o que precisamos mudar. Se fizermos sempre as mesmas coisas não haverá novas perspectivas".

O grande desafio das entidades, empresas e instituições é fazer cada vez mais, com cada vez menos. "Um ponto fundamental é a distinção entre ver e entender. Nem tudo o que vemos nós entendemos".

O perfil dos diferentes públicos

Para a administradora de empresas e pedagoga, Naira Maria Lobraico Libermann, para imaginar para o futuro basta prestar atenção nas crianças. "As empresas já estão visualizando a geração Z e pensando produtos para este público, hoje com 15 anos de idade no máximo, são totalmente virtuais e acreditam em um mundo de igualdade".

Naira questionou o público em relação a capacidade das entidades empresariais estarem preparadas para atenderem esta Geração. "Os produtos e serviços (sic) precisam ser diferenciados ou inovadores". Para ela, a velocidade das mudanças está cada vez maior e é preciso ter a capacidade de fazer algo novo e mudar o comportamento, olhando com uma nova perspectiva tudo o que é feito hoje.

Naira também disse que é preciso inverter uma expressão cunhada durante os tempos, de que se deve fazer o que se gosta. "É preciso, acima de tudo, gostar do que faz". Também disse que é preciso humildade para ocupar o cargo de liderança, já que o líder deve ser mediador.

CIC promove curso vivencial de liderança

A CIC de Garibaldi realiza, nos dias 18 e 25 de agosto, curso vivencial de liderança. Os dois encontros acontecem das 8 às 12 horas, na sede da entidade. A mediação será da professora do Programa de Pós-Graduação da Unisinos e assessora e

consultora em Gestão de Pessoas, Daniela Gasperin.

A metodologia é embasada no trabalho com grupos operativos, trocas de experiências e dinâmicas de grupo. O programa do curso irá apresentar questões relativas

ao líder de alta performance, diferenças entre influenciar x manipular, liderar x gerenciar, poder x autoridade, além de como tornar-se mais flexível, o trabalho e espírito de grupo e a arte do feedback.

O investimento é de R\$ 120,00 para as-

sociados da CIC e R\$ 150,00 para demais interessados. As inscrições podem ser realizadas na CIC, pelo telefone (54) 3462-8500 ou através do e-mail eventos@cicgaribaldi.com.br. O curso só será realizado se tiver um número mínimo de participantes.

Serra

Empresários da região apresentaram projeto viário a representantes do Estado

O encontro entre lideranças estaduais e empresários da Serra para tratar da abertura de uma nova estrada, a Rodovia da Serra, começou com atraso de uma hora e meia, na última sexta-feira, dia 12. Motivo: o secretário de Infraestrutura e Logística, Beto Albuquerque, e o presidente da Assembleia Legislativa, Adão Villaverde (PT), estavam presos em um congestionamento na BR-116, em Canoas.

A espera evidenciou a necessidade do projeto que motivou a reunião. Mais de 40 representantes de entidades regionais reivindicaram oficialmente a abertura da Rodovia da Serra, um trajeto alternativo que ligaria a BR-448, em construção no município de Nova Santa Rita, à RS-240, em Portão. A estrada encurtaria a viagem em até 7 km, evitaria os congestionamentos na BR-116 e seria uma nova rota ligando a região à capital do Estado.

Para presidente da CIC/Serra, Ademar Petry, um dos idealizadores da iniciativa, "a Serra garante uma das maiores rendas do Estado e traz arrecadações para o governo. Se conseguimos competir com os demais mercados regionais nas condições atuais, imagine com essa nova alternativa".

O secretário Beto Albuquerque prometeu levar a sugestão ao Departamento Nacional de Infraestrutura de Transportes (DNIT), para a realização de um estudo de viabilidade técnica e econômica, para tornar possível a elaboração do projeto e orçar a obra.

Segundo o presidente Villaverde, a reivindicação já circulava pelos bastidores do Senado e da Assembleia Legislativa, e agora "vamos ter de elaborar uma boa engenharia financeira e apresentá-la ao Governo Federal".

O projeto inicial de implantação da BR-448, a Rodovia do Parque, prevê a construção de 22,3 quilômetros de estrada, entre Porto Alegre e Esteio, in-



Empresários da região apresentaram projeto viário a representantes do Estado

cluindo 16 obras de engenharia, como viadutos, pontes, passagens de nível e elevadas.



Obras de pavimentação asfáltica na 21 de Abril recomeçam

As obras de pavimentação asfáltica na Rua 21 de Abril, divisa entre o Bairro Triângulo e o Centro, recomeçaram na última semana em Carlos Barbosa. O asfalto cobrirá 750 metros de comprimento na 21 de Abril, com mais cem metros de extensão em trecho da Buarque de Macedo, totalizando 8.426,98m² de pavimentação asfáltica. O investimento será de R\$ 378.767,60 e a previsão é que esteja concluída até setembro.

As obras iniciaram em abril deste ano, mas foram paralisadas até a conferência da Caixa Econômica Federal para liberação das verbas federais previstas. São R\$ 295.300,00 do Ministério das Cidades e o município entra com a contrapartida de R\$ 83.467,60. Também está em conclusão a pavimentação asfáltica em Santo Antônio do Forromeco e concluída em Desvio Machado, que juntas representam mais de R\$ 1 milhão em investimentos da Prefeitura e do Governo Federal.

Carlos Barbosa

Fogo Simbólico da Pátria chega nesta sexta



Recepção da chegada do Fogo Simbólico em Carlos Barbosa em 2010

Está prevista para às 8 horas da próxima sexta-feira, dia 19, a chegada do Fogo Simbólico da Pátria a Carlos Barbosa. A chama será conduzida pelos atletas da Associação Barboense de Atletismo e Brigada Militar, da entrada da cidade até o Centro Administrativo Municipal, onde acontece a cerimônia oficial.

Na chegada do Fogo Simbólico, os alunos do 1º ano A e 2º ano A da EMEF Padre Pedro Piccoli apresentam a música Amazônia, de Roberto Carlos. Autoridades e alunos de outras instituições também assistem a cerimônia que é aberta a toda a comunidade. Em caso de mau tempo, a cerimônia será transferida para a Rua Coberta.

O fogo será guardado pela Brigada Militar e o Corpo de Bombeiros Voluntários de Carlos Barbosa até o dia 1º de se-

tembro, quando terá início a programação da Semana da Pátria, organizada pela Secretaria Municipal de Educação. De 1º a 6 de setembro, as horas cívicas acontecem diariamente, às 8h30min e às 16h30min, com os temas Padre Landell de Moura, 150 Anos a Espera do Reconhecimento (estadual) e Legião da Boa Vontade, 61 Anos de Educação Ecumênica e Fraternidade (nacional).

No dia 7 de setembro, quarta-feira, a Semana da Pátria encerra com o tradicional Desfile Cívico, a partir das 9h. O trajeto do desfile será na rua Rio Branco, a partir do cruzamento com a Walter Jobim, seguindo até o Calçadão e entrando pela Buarque de Macedo, até a Prefeitura. O palanque de autoridades estará localizado na esquina das ruas Maurício Cardoso e Rio Branco.

Município busca doadores de sangue

A Secretaria Municipal da Saúde de Carlos Barbosa está em busca de doadores de sangue. No dia 1º de setembro, das 9 às 15 horas, acontece a coleta de cem bolsas de sangue no município. A unidade móvel do Hemocentro de Caxias do Sul (HEMOCS) estará disponível no estacionamento do Centro Municipal de Saúde Dr. Helmo Sebastião Diello.

A coleta em Carlos Barbosa faz parte das atividades do Mês de Aniversário do município e também é uma forma de facilitar a participação de quem não pode se deslocar até o Hemocentro. Neste ano, a faixa etária para doação de sangue foi ampliada pelo Ministério da Saúde. A partir de agora, jovens com idade entre 16 e 18 anos também podem doar sangue, desde que acompanhados de pais ou responsáveis. Pessoas entre 60 e 68 anos, desde que já tenham doado anteriormente, também podem participar.

Os interessados em colaborar devem se cadastrar até o dia 29 de agosto. Mais informações e cadastros pelos telefones (54) 3461-8900, 3461-8902, 3461-8903 ou 3461-8923.

Quem pode doar:

- Adultos com idade entre 16 e 68 anos e peso acima de 50 Kg;
- Homens que tenham doado há mais de 60 dias;
- Mulheres que não estejam grávidas ou amamentando, e que tenham doado há mais de 90 dias;
- Pessoas que tenham feito tatuagem há mais de 1 ano.

Quem NÃO pode doar:

- Pessoas que contraíram hepatite após os 10 anos de idade;
- Quem recebeu transfusão de sangue nos últimos 10 anos;
- Pessoas que sofrem de epilepsia ou diabetes;
- Pessoas expostas ao vírus da AIDS (que não usam preservativos nas relações sexuais ou usam drogas injetáveis, por exemplo);
- Portadores de Doença de Chagas, Malária ou outras doenças infecciosas transmitidas pelo sangue.

Duplica Via Láctea

Audiência pública reforça a necessidade

Na noite de sexta-feira, dia 12 de agosto, no pavilhão da Comunidade Evangélica Redentor, no Bairro Canabarro, foi realizada a audiência pública para discutir e pleitear que o governo do Estado faça o projeto para a duplicação da rodovia ERS-128 (Via Láctea), no trecho compreendido entre o trevo da BR-386 (Fazenda Vilanova) até o entroncamento com a RSC-453 (Rota do Sol). Cerca de 190 pessoas participaram do evento, sem a presença de turmas de alunos de escolas.

Após a abertura do evento, foram apresentados indicadores como número de acidentes com lesões, com feridos e com mortes, bem como o número de pessoas feridas e o número de mortes. Outros índices (como fluxo e número de acessos) e um histórico da rodovia foram relatados, assim como exibido um vídeo com imagens atuais e cenas preocupantes que reforçam a necessidade do pedido.

O deputado Luiz Fernando Schmidt (PT/RS) conduziu o encontro e reforçou a importância do movimento da sociedade. Nas falas das autoridades presentes, todos convergiram e ressaltaram a necessidade de duplicação da rodovia, combinada com outras medidas, para solucionar o excesso de velocidade, reduzir riscos nas travessias urbanas, dar condições de um deslocamento seguro para ciclistas e pedestres, e melhorar a infraestrutura geral. Todos também enalteceram a visão do prefeito de Teutônia, Renato Airton Altmann, por propor o movimento "Duplica Via Láctea" como uma obra relevante para a microrregião.

O deputado estadual Heitor Schuh (PSB) ressaltou que há mais de 100 cidades gaúchas sem acesso asfáltico, "mas isto não significa que o pleito de vocês não seja justo e merecido. Os dados e as imagens mostram que é importante".

Para o prefeito de Teutônia, Renato Airton Altmann, "não consigo imaginar a mesma Via Láctea daqui a 5 anos. O projeto de duplicação é fundamental para depois conseguirmos a obra. O que queremos, num primeiro momento, é o projeto discutido com a comunidade". O vice-prefeito de Teutônia, Ariberto Magedanz, enfatizou que "o pleito é de toda a comunidade e acreditamos na classe política para resolver essa questão".

O presidente da Associação dos Municípios do Vale do Taquari (Amvat) e prefeito de Westfália, Sérgio Marasca, salientou que "todos estaremos embeudados, porque é uma obra

que vai desafogar a Via Láctea. É uma questão de segurança, desenvolvimento, saúde e educação. A necessidade é grande".

Para o prefeito de Fazenda Vilanova, José Luiz Cenci, que representou o Codevat, "esta obra é da microrregião de Teutônia". Lembrou que a Via Láctea é uma estrada concedida, cujo contrato vai até 2013, "e as concessionárias poderão interferir". Cenci sugeriu que "na próxima negociação de contrato com as concessionárias o Estado inclua como cláusula a execução de obras de infraestrutura, e quem sabe até lá já esteja pronto o projeto para ser executado". Ele exemplificou o caso de Fazenda Vilanova, "e os técnicos do Dnit só se convenceram que a elevada na BR-386 era importante quando se falou em vidas que seriam salvas e as mortes que já ocorreram".

O presidente do Legislativo de Teutônia, Valdir Oliveira do Amaral, enfatizou que "todos os vereadores são parceiros desta duplicação, para buscar contato com deputados e pleitear o projeto, que não pode ficar apenas no papel".

O presidente da Câmara de Indústria, Comércio e Serviços, Valdir Piccinini, se manifestou em nome dos 425 associados e garantiu suporte à iniciativa. "Vários protocolos foram encaminhados pelo Município ao longo desses anos, mas nada melhorou na rodovia. A frota de veículos cresce e precisamos repensar as rodovias", observou. Ressaltou a pressa em obter soluções para problemas graves.

O comandante da Brigada Militar de Teutônia, capitão Ricardo Moreira Prestes, disse que "nós da Brigada Militar aplaudimos a iniciativa, porque estamos cansados de ver e tirar pessoas mortas ou mutiladas de dentro de veículos. Temos que baixar estas estatísticas".

O comandante do Pelotão Rodoviário de Teutônia, primeiro-sargento Radamés Prediger, relatou um fato que ilustrou a falta de espaço para pedestres e ciclistas se deslocarem ao longo da rodovia. Favorável à iniciativa, também observou a importância de medidas emergenciais, principalmente o fechamento das rótulas vazadas e a colocação de lombadas eletrônicas. Ainda ressaltou a imprudência de vários motoristas e as dificuldades de efetivo para e equipamentos para intensificar a fiscalização.

O delegado da Polícia Civil de Teutônia, Mauro Mallmann, entende que "a semente foi lançada e espero muitos frutos no futuro, porque é traumatizante ver tantas mortes nesta estrada. É uma das rodovias mais perigosas pelas quais passo, porque o acostamento é pe-

queno e há pessoas transitando".

O presidente do Consepro, Egon Fritzen, entende que a audiência pública é um marco para concretizar esta mobilização pró-duplicação, "para obter mais segurança para ciclistas e pedestres, não somente a pista de rolamento. Deve ser feito um trabalho na lateral, porque espaço existe".

O representante do Corede Serra, Miguel Bresolin, participou do evento em Teutônia e ressaltou que há uma projeção da frota de veículos no Rio Grande do Sul crescer 7% por ano, "e em 14 anos teremos o dobro de veículos que existem hoje". Bresolin resalta que o desenvolvimento da região mostra a carência de melhorias na rodovia, "e são necessárias soluções rápidas, técnica e economicamente".

O coordenador regional do Daer, engenheiro Hildo Artur Mourão, salientou que o principal impasse é o fato dessa rodovia ser concedida para uma empresa, cujo contrato vai até 2013, e não prevê investimentos de infraestrutura. "A saída é uma só, é duplicar, porque a estrada é a mesma há 26 anos", avaliou. Se comprometeu a envidar todos os esforços para encontrar medidas emergenciais para diminuir os índices de acidentalidade até a conclusão do projeto e a execução da obra.

Aprovada pelo plenário da Assembleia Legislativa do Estado, a audiência pública foi realizada pela Comissão de Segurança e Serviços Públicos (CSSP), sob a presidência do deputado estadual Luis Fernando Schmidt (PT). O encontro também foi prestigiado pelo prefeito de Teutônia, Renato Airton Altmann; presidente da Amvat, Sérgio Marasca; prefeitos Elenor Rui Dickel (Paverama), Paulo Gilberto Altmann (Imigrante) e Ricardo Luiz Flach (Poço das Antas); vereadores; presidentes de sindicatos, de entidades e de cooperativas; lideranças religiosas, civis e militares; e da sociedade organizada.

Público se manifestou

Após as manifestações das lideranças que compuseram a mesa oficial, também houve espaço para a participação do público, com prévia inscrição. A maioria reforçou a importância do projeto fez apelos para que ocorram ações imediatas para evitar novas mortes.

O suplente de vereador e coordenador regional do PSB, Fernando Fernandes, disse que "falava em nome das vítimas fatais" e colocou-se à disposição para interceder junto ao secretário de Infraestrutura, Beto Albuquerque. O

professor Elenor Böhmer elogiou a mobilização e a realização de audiências públicas "para ouvir os anseios do povo".

O operador de máquinas Hélio da Silva apresentou um desenho (em formato de projeto) da Via Láctea, contemplando rótulas fechadas, trevos e três elevadas. "Opero máquinas há 41 anos e o alargamento é possível!", afirmou. O representante do deputado federal Giovane Cherini, Flávio Sanders, disse que o parlamentar se coloca à disposição para participar e é parceiro da iniciativa.

A secretária de Saúde de Teutônia, Mareli Lerner Vogel, lembra das dificuldades que existem toda vez que há acidentes para obter a transferência de pacientes. "São lutas que temos para conseguir o atendimento pelo SUS. E muitas vezes, como secretária de saúde, não posso pensar se tenho ou não dinheiro, preciso tentar salvar vidas", sugerindo o mesmo para o Daer.

O presidente da Cooperativa Languiru, Dirceu Bayer, elogiou a iniciativa e colocou-se à disposição para mobilizar os 4 mil associados para reforçar o pleito. O presidente da Certel, Egon Édio Hoerlle, cumprimentou o movimento e espera que "não haja a morosidade para a aprovação de projetos como estamos acostumados a ver".

O vereador e presidente da Associação da Água de Languiru, Pedro Hartmann, reside no Bairro Alesgut, "que tem o maior número de pessoas que precisa cruzar a Via Láctea todos os dias. Tão necessária é a duplicação, mas não podemos mais permitir a travessia direta. Isso é salvar vidas. E a consciência e a cultura se adquire nem se compra".

Muitos acessos

Entre os dados apresentados estão a grande quantidade de acessos diretos à rodovia. Levantamento realizado pela Folha Popular em 15 de agosto de 2001, ou seja, há 10 anos, demonstra mais de 100 acessos. Este é outro ponto a ser analisado na elaboração do projeto, como coletar este fluxo e conduzi-lo a um acesso seguro, como rótulas.

Fluxo é intenso

Levantamento realizado pela Folha Popular em 22 de março de 2011, das 15:30 às 17:30, aponta que mais de 1.800 veículos circularam nas 2 rótulas vazadas do Bairro Languiru. Projetando este mesmo fluxo em 12 horas do dia (6 às 18h), teria-se uma estimativa de 11 mil veículos por dia.

Acessos que desembocam na Via Láctea		
Lado Oeste (lado do Alesgut/BRF)	Tipo de Acesso	Lado Leste (lado dos bairros)
15	Pequenas entradas	11
35	Grandes entradas	37
7	Rótulas vazadas	7
57	TOTAL	55
112 acessos em 10 Km		

* Fonte: Folha Popular: 15 de agosto de 2001.

Estatística de acidentes na ERS-128 (Via Láctea), do Km 20 (São Jacó) ao Km 30 (Rota do Sol):	TOTAL	
	Quantidade	Vítimas
Acidentes com danos materiais	254	0
Acidentes com lesões em pessoas	356	529
Acidentes com morte de pessoas	26	30
Total	636	559

Fonte: Polícia Rodoviária Estadual
Período: 1994 a Junho 2011. Anos 2004 e 2005 não incluídos.

ganha mais força de duplicar a ERS-128 (Via Láctea)



Representantes de vários segmentos foram convidados a compor a mesa oficial



José Hélio da Silva apresentou sugestão de projeto



Deputado estadual Luis Fernando Schmidt coordenou a audiência pública



Em torno de 190 líderes e munícipes participaram do evento

Número de acidentes com MORTE

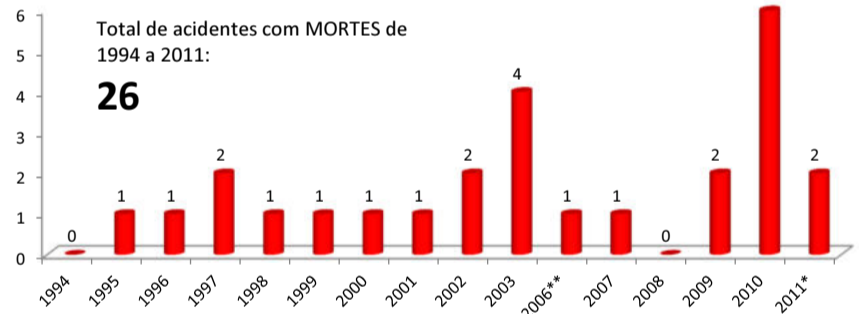

De 1986 a 1993 dados não disponíveis. Dados de 2004 e 2005 extraviados em vendaval.

Número de pessoas FERIDAS (lesões)

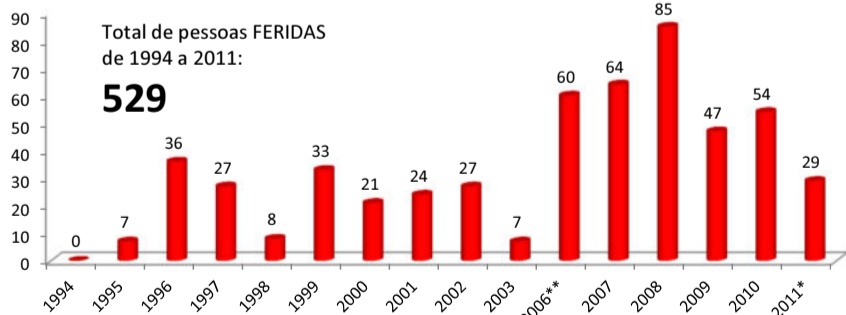

De 1986 a 1993 dados não disponíveis. Dados de 2004 e 2005 extraviados em vendaval.

Número de MORTES

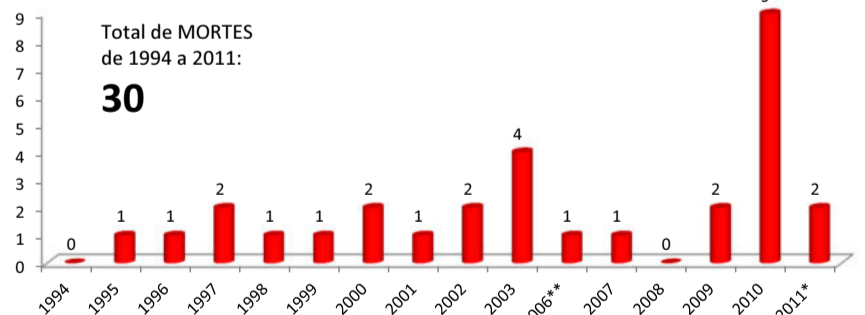

De 1986 a 1993 dados não disponíveis. Dados de 2004 e 2005 extraviados em vendaval.

Nº de acidentes com danos materiais



De 1986 a 1993 dados não disponíveis. Dados de 2004 e 2005 extraviados em vendaval.

Número de acidentes com LESÕES

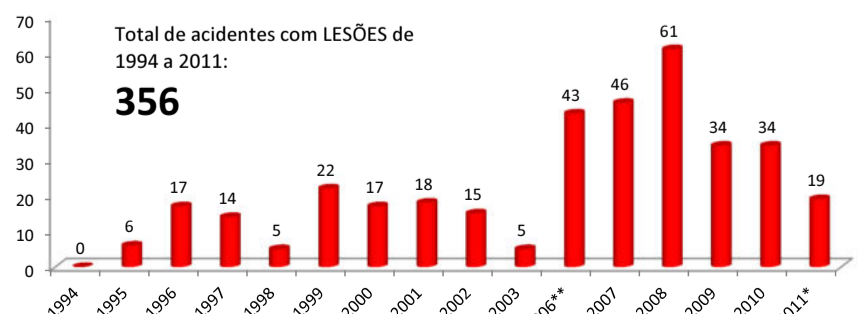

De 1986 a 1993 dados não disponíveis. Dados de 2004 e 2005 extraviados em vendaval.

FUTSAL - PRATA

1ª Rodada - 2ª Fase - 13/08

Ch Local	Jogo
3 Cachoeirinha AFUSCA	7x6 Corinthians
3 Guaíba AGF	3x1 AGE
3 Vale do Sol ADVF	2x4 ACAFutsal
4 Tapera América	3x3 AJUC
4 Cruz Alta ACAF	x AABB*
4 Pelotas UCPel	3x2 ASTF

2ª Rodada - 2ª Fase - 20/08 - 20h

Ch Local	Jogo
3 Guaíba AGF	x AFUSCA
3 Cachoeira ACAFutsal	x Corinthians
3 Guaporé AGE	x ADVF
4 Cruz Alta ACAF	x América
4 Teutônia ASTF	x AJUC
4 Caxias AABB	x UCPel

FUTSAL - OURO

Resultados

Dia	Jogo
12/08 Antônio Prado	1x5 ASSOEVA
12/08 Sananduva	5x5 ALAF
13/08 Bento Futsal	1x1 ASSAF*
13/08 S.Luiz Gonzaga	3x1 UJR

* Jogo terminou no intervalo por falta de segurança.

Próximos jogos

Dia	Jogo
16/08 ASSOEVA	x ACBF
19/08 Sananduva	x Atlântico
20/08 Sobradinho	x ASSAF
** (WO) Real Academia0x1	Antônio Prado
27/08 Bento Futsal	x Sananduva
27/08 UJR	x Atlântico
27/08 Sobradinho	x S.Luiz Gonzaga
27/08 ALAF	x ACBF

LIGA FUTSAL

Jogos de Ontem*

Poker	x	São José
Joinville	x	Florianópolis
Santos	x	Suzano
Atlântico	x	Diplomata

* Não haviam encerrado até o fechamento desta seção.

Classificação*

Grupo A - Copagril e Santos 7; V&M Minas 3; Suzano 0.

Grupo B - ACBF 7; S.Caetano/Corinthians 5; Gazin 2; Peixe 1.

Grupo C - Intelli e Poker 5; São José 4; Unisul 1.

Grupo D - Florianópolis 7; Diplomata 6; Joinville 3; Atlântico 1.

* Sem contar os jogos de ontem.

Próximos jogos

22/08 V&M Minas	x	Copagril
22/08 SC Corinthians	x	Gazin
22/08 Intelli	x	Unisul
22/08 ACBF	x	Peixe/Mazza
23/08 Diplomata	x	Joinville
23/08 Florianópolis	x	Atlântico
26/08 Gazin	x	ACBF
26/08 São José	x	Intelli
26/08 Peixe	x	SC Corinthians
26/08 Unisul	x	Poker

ESPORTES

GAUCHÃO DE FUTSAL - SÉRIE PRATA

ASTF perdeu em Pelotas

Novamente jogo foi tumultuado e arbitragem foi questionada pela equipe teutoniense



ASTF de Tadeu (16) fez uma partida mais equilibrada, mas teve o fixo Joãozinho expulso de forma esquisita

Na noite de sábado, a Associação Teutoniense de Futsal (ASTF) estreou na 2ª fase do Gauchão de Futsal da Série Prata. Jogando no Ginásio Gigantinho da Zona Norte, em Pelotas, a ASTF perdeu para a UCPel por 3 a 2, jogo que novamente foi tumultuado e teve muitos protestos da ASTF contra a atuação da arbitragem.

Logo no início do jogo, Sérgio da UCPel foi derrubado na área e o árbitro marcou pênalti. Na cobrança, Votto fez 1 a 0. O jogo esquentou e após duas faltas seguidas o fixo Joãozinho, da ASTF, acabou expulso. O time de Pelotas não aproveitou a vantagem numérica e ainda perdeu o ala Sérgio, expulso. Restando 11 minutos para o fim da etapa inicial, Tadeu acertou um belo chute no ângulo do goleiro Júnior, empatando a partida: 1 a 1.

A igualdade restabeleceu um equilíbrio nas ações de quadra. A UCPel mantinha posse de bola e a ASTF exercia excelente marcação para armar contragolpes. Para desequilibrar surgiu o talento de Biel, que tabelou com Votto e bateu cruzado: 2 a 1 para a UCPel. Na saída do intervalo, a ASTF saiu reclamando da arbitragem.

O segundo tempo também teve forte marcação do time teutoniense,

com a UCPel mantendo mais posse de bola. O bloqueio da ASTF foi furado, novamente, em jogada de Biel, que fez 3 a 1. A ASTF pressionou bastante no fim, criou situações, mas só conseguiu diminuir em gol de Vanderlei Pech. Placar final: UCPel 3x2 ASTF.

Presidente ressalta evolução

Na avaliação do presidente da ASTF, Luiz Fernando Rückert, o resultado da partida poderia ter sido melhor, mas uma derrota em Pelotas por 3 a 2 já demonstra evolução, especialmente após a goleada sofrida na primeira fase. "Perdemos pela diferença mínima no score e nos últimos minutos o time de Pelotas se defendia e nós apertamos. Talvez poderíamos ter empatado, se houvesse mais tempo, porque criamos situações, com bola no poste e no travessão, embora o Daltro também tenha feito boas defesas", ponderou.

Arbitragem exagerou

Para Rückert, a arbitragem do jogo UCPel e ASTF exagerou na aplicação de cartões amarelos, que culminaram em um vermelho para cada equipe. "O Joãozinho cometeu o pênalti e recebeu o cartão amarelo justo. Em um lance posterior, ele se chocou com um adversário e ambos

caíram, mas a bola sobrou para o Vanderlei Pech. O juiz parou e deu o segundo amarelo para o Joãozinho por entender que simulou uma falta. Isso não dá para entender: por que iria simular se era nosso contra-ataque e a bola sobrou para nosso time? Com isso, ficamos sem os fixos com 7 minutos de jogo, já que o Igor sentiu no aquecimento as dores lombares. Aí, só sobrou o Karoki, que voltava de lesão e teve boa atuação", comentou.

O presidente salienta a doação do grupo de jogadores a partir da ausência dos dois fixos. "Para permitir que o Karoki descansasse, foi preciso improvisar com o Tadeu, mas foi uma alegria ver a volta do Karoki sem sentir a lesão. O resultado foi normal, o fim de jogo normal entre as equipes, mas ambas saíram lamentando que a arbitragem não soube administrar o jogo", concluiu.

Sub-13 em Tupanciretã

A categoria Sub-13 da ASTF jogou em Tupanciretã, pelo Gauchão de Futsal. Os garotos perderam por 8 a 4 para o Boca Juniors em partida que serviu apenas para cumprir tabela. O último compromisso da Sub-13 da ASTF, também para cumprir carnê, será diante do Guarany de Espumoso, provavelmente em Tapera.

ALAF empatou em Sananduva

Equipe lajeadense jogará Liga Sul de Futsal

Os treinamentos dos últimos dias já melhoraram a performance da ALAF/Blue Ville/Girando Sol em quadra. No quarto compromisso pelo 2º turno da Série Ouro do Gauchão de Futsal, diante da equipe do AES de Sananduva, a evolução tática na atuação dos jovens atletas, teve reconhecimento do treinador Élon Machado. Na sexta-feira, em Sananduva, Sananduva e ALAF empataram por 5 a 5.

“Demonstramos determinação e comprometimento com a marcação, e nas saídas rápidas em contra-ataques envolvemos o adversário”, avaliou Machado. Agora, as atenções se voltam para a Liga Sul de Futsal, que será realizada de amanhã até domingo (17 a 21 de agosto), na cidade de Francisco Beltrão, no Paraná. O campeão garante vaga na Copa Brasil de Futsal. No retorno a Lajeado, o próximo compromisso pelo Estadual será diante da ACBF, de Carlos Barbosa, dia 27 de agosto, no Complexo Esportivo da Univates.

No embate com o Sananduva, o fato negativo foi a lesão do atleta Paulinho Cambalhota, que passará por avaliação clínica mais detalhada nesta semana, antes do embarque para o Paraná. Nesta partida diante do AES, Vítor Hugo ficou fora, pois a FGFS através de seu departamento jurídico suspendeu o atleta por cin-



Athleta Biel voltou



Athleta Juninho

co jogos, devido à expulsão no jogo com o Bento Futsal, ainda no primeiro turno.

O jogo

A ALAF iniciou arrasadora em Sananduva. Com 5 segundos de jogo, Paulinho Cambalhota, de meia-bicicleta, fez 1 a 0. Instantes depois, ele foi substituído por causa de uma lesão. Aos 16, Picolé empatou: 1 a 1. Vinte segundos depois, Picolé virou: 2 a 1. A ALAF conseguiu o empate aos 19 minutos, em grande jogada de Lauri Pavi Jr: 2 a 2.

Aos 6 do segundo tempo, novamente Picolé fez 3 a 2 para Sananduva. A ALAF reagiu de forma avassaladora. Aos 11, Mayco fez grande jogada individual e dentro da área foi derrubado. Penalidade máxima que ele mesmo bateu e converteu: 3 a 3. Aos 12 minutos, Juninho virou para a ALAF: 4 a 3. Com goleiro-linha em quadra, Sananduva cedeu o 5º gol para a ALAF aos 16 minutos, com Renan: 5 a 3. Sananduva manteve a tática do goleiro-linha e chegou à igualdade, com Frumi (aos 17) e Feijão (aos 18): 5 a 5.

ACBF e Assoeva duelam hoje

A Associação Carlos Barbosa de Futsal (ACBF) entra em quadra na noite de hoje, terça-feira, 16 de agosto, pelo 2º Turno do Campeonato Gaúcho de Futsal - Série Ouro. O time laranja realiza clássico frente a Assoeva, em Venâncio Aires, reeditando as decisões do campeonato de 2009 e 2010.

Campeã invicta do 1º Turno da competição, a ACBF já está com a classificação garantida para as Semifinais gerais da disputa. Porém, para ter o mando de quadra dos jogos finais, o time laranja precisa man-

ter a excepcional campanha na competição.

No último dia 3, a laranja mecânica estreou nesta nova etapa do Gauchão com goleada por 7x2 sobre o SER Antônio Prado, em Carlos Barbosa. E hoje vai a Venâncio Aires enfrentar a Assoeva.

Após o confronto, a ACBF volta as suas atenções para a Liga Nacional 2011, já que recebe o Peixe/Mazza, de Brasília, na próxima segunda-feira, dia 22, às 20h15min, no Centro Municipal de Eventos Sérgio Luiz Guerra, em Carlos Barbosa.

As chuvas no domingo, dia 14, adiaram os jogos pelos campeonatos regionais de futebol no Vale do Taquari.

CARLOS BARBOSA

Finais do Bom de Bola, Bom na Escola acontecem dia 21

O excesso de chuva durante a semana passada impediu a realização das finais do 2º Campeonato Municipal de Futebol de Campo Bom de Bola, Bom na Escola, previstas para ocorrer no domingo, em Carlos Barbosa. As finais para o campeonato foram remar cadas para dia 21 de agosto, a partir do meio-dia, no Clube Serrano.

As competições acontecem entre três equipes nas categorias Sub 13, sendo Tabajara, Auriverde e Gre-

nal; e, na categoria Sub 15 disputam sete equipes: Futebol de Rua, VBFC, Scorpion FC, Trêm Fantasma, Boleiros, Auriverde e Ballaka.

A premiação será do 1º ao 3º lugar, com troféus e medalhas, e artilheiro e goleiro menos vazado em cada categoria, também com troféus. O campeonato é promovido pela Prefeitura de Carlos Barbosa, em ação da Secretaria de Esportes, Lazer e Juventude, com apoio da Escolinha Joga 10.

ESPORTES

SUPER 10 DE RUGBY

Farrapos perde na estreia em casa



Equipe Farrapos de Bento Gonçalves

Depois de quase dois anos sem perder, o time de Rugby de Bento Gonçalves foi derrotado pelo tetracampeão brasileiro, Rio Branco, de São Paulo. Para preocupar ainda mais, o Farrapos conheceu neste sábado, dia 13, sua segunda derrota em 15 dias. O jogo foi muito disputado e marcado por alguns momentos raros neste esporte, em que princípios de confusão tiveram que ser parados pela arbitragem, mas nada que comprometes se o andamento da partida ou a integridade física dos atletas, apesar de lesões. “Os médicos estão correndo mais que os jogadores hoje”, disse um integrante da comissão técnica paulista.

“Na soma de erros, vitória deles”, declarou o treinador e jogador Carlitos Baldassari, do Farrapos. Além dos erros cometidos pelos donos da casa, que não souberam aproveitar a posse de bola para marcar, a experiência dos visitantes também foi definitiva para o resultado. O Rio Branco teve tranquilidade para reverter a vantagem inicial do Farrapos, que marcou seu primeiro try logo aos 7 minutos. Ainda no primeiro tempo os paulistas viraram o jogo e fecharam a etapa com 10 a 5 no placar.

Na etapa final, mais uma vez o Farrapos passou à frente do placar com um try de Carlitos, convertido por Scopel. Mas o Rio Branco soube valorizar a posse da bola e aproveitou melhor as oportunidades, com Samir marcando um try aos 20 e Daniel anotando novamente aos 30 minutos.

No próximo sábado, o Farrapos volta a campo para enfrentar o também paulista Scap, recordista de títulos do Super 10, com 12 conquistas. O jogo acontece no Estádio da Montanha, a partir das 15 horas.

VOLEIBOL FEMININO

Com atletas da Avates, Brasil classifica no Mundial

A Seleção Brasileira de Voleibol Infanto-Juvenil feminina está em Ankara, na Turquia, disputando o Campeonato Mundial da categoria. Dessa seleção, fazem parte três atletas da Associação Vale do Taquari de Esportes (Avates), parceira do Colégio Martin Luther nas categorias de base e da Univates no adulto. Carla Reginatto, Paula Mohr e Nayara Araújo disputaram as três partidas da seleção nesta primeira etapa classificatória.

Foram vitórias por três sets a zero sobre a Argentina e Eslováquia e 3x1 sobre o México, que valeram o primeiro lugar na chave. Agora, o Brasil aguarda os resultados das outras chaves para saber quem serão seus próximos adversários. As disputas vão até o próximo domingo, dia 21 de agosto, quando será conhecido o campeão mundial até 17 anos.

Além das três atletas estrelenses, integra a seleção como assistente-técnico Juca Klein, que também faz parte da comissão técnica da Avates. Apoiam as equipes da Associação, além do Colégio Martin Luther e da Univates, a Prefeitura Municipal de Estrela, Cooperativa Languiru, Metalúrgica Hassmann, Academia Corpo e Alma, Academia Corpus e Liquitur Transporte Executivo.



Carla (acima esq.), Paula (acima centro) e Nayara (acima direita), comemorando mais uma vitória do Brasil no Mundial

Gauchão de Futsal - Série Prata

ASTF perdeu em Pelotas



PERDIGÃO
77º ANIVERSÁRIO

A cada ano, a marca escreve mais um capítulo de inovação, qualidade e sabor na história da indústria mundial de alimentos.



MEGAGUIA



Telefones Comerciais e Residenciais

A lista telefônica mais consultada no Vale do Taquari desde 2006



agora na Internet.

ACESSE:

www.megaguianet.com

Saiba como divulgar sua empresa em nosso site. Consulte preços e vantagens em anunciar no www.megaguianet.com. A Internet não vai ficar esperando, não perca tempo.

Mais informações (51) 3011-1101 ou megaguia2@bseditora.com.br

Promoção válida para o período de 1º de Agosto a 29 de Dezembro de 2011. Certificado de Autorização CAIXA nº 6-0686/2011.

PROMOÇÃO
TEMPORADA DE PRêmIOS



Vá às compras e participe da promoção!

AGORA SÃO
3 SORTEIOS
MAIS CHANCES DE
GANHAR!

Sorteios:

26
OUT

30
NOV

29
DEZ

SAIBA COMO PARTICIPAR

A cada R\$ 50,00 em compras nos Supermercados, Ferragens e Forragens, Fábrica de Rações (somente Pessoa Física) e Frigorífico de Aves (somente Pessoa Física), você recebe um cupom.

Preencha e coloque em uma das urnas disponíveis nas filiais participantes, para concorrer a vários prêmios e a um NOVO UNO 0km.



O melhor da vida para você!

Atividade

FOTOS MEGAMENTE ILLUSTRATIVAS