

MARIA DA PENHA

O que as vítimas devem fazer?



GABRIELA HAUTRIVE

Recomendação é realizar o registro, afastar-se do agressor, fazer o corpo de delito e procurar ajuda. **TEUTÔNIA > 11**

PRAZO PARA OBRIGATORIEDADE DA NOTA FISCAL ELETRÔNICA É PRORROGADO

AGRICULTURA > 12

LICENÇA-PATERNIDADE

QUAL O IMPACTO DA NOVA LEI PARA O MERCADO DE TRABALHO?

BRASIL > 4

HOJE É DIA DE PRESTIGIAR A PAIXÃO DE CRISTO

IMIGRANTE > 5

DUAS EQUIPES LUTAM POR UMA VAGA

TAÇA DA AMIZADE > 21

REGISTRADO PRIMEIRO CASO DE ZIKA VÍRUS NO VALE

TEUTÔNIA > 6

DOMINGO
24 DE ABRIL
A PARTIR DAS 13H30

9ª EXPO WINK
De 21 a 24 de Abril de 2016
SHOWS, FEIRA COMERCIAL, INDUSTRIAL, AGROPECUÁRIA E AGROINDUSTRIAL
LINHA WINK - DIVISA ESTRELA / TEUTÔNIA

notícias

FAZENDA VILANOVA > APROXIMAÇÃO

Secretária da Fazenda apresenta dados das finanças aos vereadores

DANIELA BARONI MARTINS

A secretária da Administração e Fazenda de Fazenda Vilanova, Neuza Inez Fell, participou da sessão da Câmara de Vereadores na noite de segunda-feira, dia 14. A ação faz parte de uma série de encontros que vem ocorrendo com os secretários para aproximar os poderes Executivo e Legislativo. Ela apresentou as receitas e despesas do Município nos últimos três anos. “Entre aquilo que estava previsto e deixamos de arrecadar neste período somam-se cerca de R\$ 4 milhões”, explica.

Segundo Neuza, os valores recebidos com IPTU aumentaram devido a regularização na planta imobiliária de Fazenda Vilanova. “O resultado foi positivo, pois aumentamos a arrecadação e, com isso, conseguimos uma maior justiça tributária, pois todos precisaram pagar. E a população entendeu esse trabalho”, destacou.

Já de outro lado, o Fundo de Participação dos Municípios

(FPM) teve uma queda no ano passado, que chegou a cerca de R\$ 600,00. Das dívidas que foram contraídas, ainda restam pagar R\$ 146.054,00 no próximo ano. Essas dívidas são resultado de três contratos: dois firmados em 2010 e outro em 2012.

O presidente da Câmara de Vereadores, Leo Mota (PSD), agradeceu as explicações e ressaltou os financiamentos que estão sendo pagos. “É importante ressaltar que foi da gestão passada e a próxima vai continuar pagando”, comentou. Ele lembrou que foi contra a aquisição de dois ônibus na administração passada e, recentemente, a cidade foi contemplada sem custos.

O próximo a participar da sessão da Câmara de Vereadores será o chefe de gabinete, Amarildo Luis da Silva. A próxima sessão do Legislativo ocorre na próxima segunda-feira, dia 21, a partir das 18h30min.

Projetos

Na sessão da Câmara de Vereadores de Fazenda Vilanova de segunda-feira, dia 14, não houve votação de projetos. Houve apenas uma indicação do vereador

Marcos Roberto de Souza (PP). Ele pediu a ampliação e que sejam fechadas as laterais de uma parada de ônibus da Vila Maria.

Paradas de ônibus

Além de sua indicação, Marcos Roberto de Souza pediu uma parada de ônibus na localidade de Concórdia. Neste sentido, sugeriu a reparação da parada de ônibus na BR-386, em que faltam algumas telhas. “As luzes do trevo também estão apagadas e isso é perigoso”, observou. O progressista ainda comentou os abaixo-assinados para colocação de redutores de velocidade nas ruas Imigrante, Igrejinha, Porto Alegre e Belo Horizonte. Ele sugeriu também a pintura dos cordões das calçadas para as festividades de Páscoa.

Luís Carlos de Brito (PMDB) também pediu a instalação de uma parada de ônibus em Três Irmãos. “Tem que escolher um ponto que vai ser melhor para as crianças, que são muitas na localidade”, ressaltou. Ainda sugeriu melhorias na ponte próxima ao antigo pedágio. Segundo ele, o espaço precisa de melhorias de forma urgente. E indicou

uma pintura nos cordões das calçadas.

Coraci Roque Gravina (PSB) pediu melhorias nas estradas do interior. “Precisamos de manutenção urgente em muitas estradas”, acrescentou.

Estradas e segurança

Coraci Roque Gravina também voltou a pedir soluções para a falta de segurança no Município. “Vamos ter que achar uma saída”, ponderou. Sobre o mesmo assunto, Luís Carlos de Brito sugeriu que fosse feito contato com o comando da Brigada Militar para fazer um patrulha-

mento pelo menos no horário das aulas à noite, quando se tem maior movimentação de jovens. “É o horário mais perigoso”, completou.

O vereador Leo Mota lembrou que a segurança é responsabilidade do Estado. “Não adianta cobrar da Administração. Tínhamos efetivo antes e mesmo assim ocorriam assaltos”, recordou. Apontou como importante a iniciativa de instalação de câmeras de segurança, que podem inibir ações e identificar suspeitos. Para ele, o problema está na justiça, que não segura esses elementos no presídio.



Secretária da Administração e Fazenda, Neuza Inez Fell

PAVERAMA > DE VOLTA

GRUPO CONVIVER PARA CRESCER RETOMA ATIVIDADES

O grupo Conviver para Crescer, que atende crianças de três a seis anos, no Centro de Referência em Assistência Social (Cras) de Paverama, reiniciou suas atividades. Atualmente, estão sendo atendidas 13 famílias de diferentes localidades: Santa Manoela, Fazenda São José e Morro dos Belos.

Como forma de proporcionar aos partici-

pantes um momento de interação e cooperação, o grupo está cultivando uma horta nas dependências do Cras. Foram plantadas mudas e sementes de diferentes tipos, contando, inclusive, com a colaboração das famílias. A cada encontro, o grupo acompanhará o crescimento do que foi plantado e prestará os cuidados necessários. O projeto acontece na sede do Cras,

quinzenalmente, às sextas-feiras pela manhã.

As atividades são coordenadas pela psicóloga Dieime Castoldi e pela estagiária de Serviço Social, Tamires de Souza. O objetivo do projeto para crianças até seis anos é fortalecer os vínculos, tanto familiares quanto comunitários, por meio de atividades lúdicas e reflexivas, que estimulem a integração entre

pais, filhos e crianças do mesmo ciclo etário. Este é um grupo intergeracional, ou seja, as crianças participam juntamente com os pais ou responsáveis legais. Podem participar famílias inscritas no Cadastro Único, beneficiadas com o Programa Bolsa Família ou que estejam expostas a alguma situação de vulnerabilidade ou risco social.

folha Popular

PROPRIEDADE:

Folha de Teutônia - Gráfica e Editora Jornalística Ltda.
CNPJ - 90240235/0001-43
Registro no Ofício de Registro Civil, Pessoas Jurídicas,
Títulos e Documentos de Estrela, N° 01/87.

DIRETORES:

Sívio Brune e Valdir I. Schardong

JORNALISTA RESPONSÁVEL:

Valdir I. Schardong
(Reg. Prof. MT/DRT-RS N° 7655)

EDITOR:

Lucas Leandro Brune
Jornalista Profissional Diplomado
(Reg. Prof. MT/DRT-RS N° 14333)

REDAÇÃO:

jornal@popularnet.com.br

PUBLICIDADE E HOMENAGENS:

publicidade@popularnet.com.br

Grupo Popular
RÁDIO - JORNAL - REVISTA - MÍDIAS DIGITAIS

SEDE:

Rua Senhor dos Passos, 441
Bairro Languiru - Teutônia/RS
Caixa Postal 13
CEP: 95890-000
Telefone (51) 3762-2440

Os artigos assinados são de inteira responsabilidade de seus autores e não traduzem necessariamente a opinião do jornal nem a do editor.

Vereadores enaltecem programação de aniversário

PALOMA DRIEMEYER VALANDRO

Dois vereadores fizeram uso da tribuna na sessão ordinária da Câmara de Vereadores de Westfália, realizada na noite de quarta-feira, dia 16. Evanete Inez Horst Grave (PDT) e Vitor Cristiano Ahlert (PT) deram ênfase especial à programação de aniversário do Município, que acontece nos dias 24 de março e 2 de abril. Os edis também parabenizaram Westfália pelos 20 anos de pujança, trabalho e crescimento.

Gratidão ao movimento emancipacionista

Evanete Inez Horst Grave enalteceu os 20 anos de emancipação política de Westfália e elogiou a todos que estiveram envolvidos na construção histórica do Município. A vereadora também destacou a programação do dia 24 de março, dia do aniversário. “Teremos um des-

file com empresas, comércio e entidades do nosso Município. Nossas potencialidades estarão expostas neste momento e a comunidade pode assistir”, ponderou.

A vereadora divulgou, ainda, toda a programação do dia 24 de março, que, após o desfile, segue nas dependências do Flamingo Futebol Clube. “Estão sendo confeccionadas fitas, onde cada família westfaliana poderá escrever seu nome e amarrar em uma guirlanda. Essa era uma tradição dos antepassados e que será por nós resgatada no dia 24”, disse. Na oportunidade da comemoração, ainda haverá momento solene, apresentação da Orquestra Municipal de Westfália, corais, dos grupos Amigos do Sapato de Pau e Westfälische Tanzgruppe, e sorteio da Campanha de Incentivo à Produção Primária.

“Nossa gratidão a todos aqueles que integraram o movimento emancipacionista. Todos foram muito importantes”, agradeceu Evanete. A vereadora falou ainda

sobre o trabalho conjunto, entre Executivo e Legislativo, visando proporcionar cada vez mais qualidade de vida aos munícipes. “Juntos, com a comunidade, construiremos uma cidade cada vez mais próspera”, pontuou, parabenizando Westfália pelos 20 anos de história.

Westfália: destaque em nível nacional

Vitor Cristiano Ahlert também abordou os 20 anos de Westfália na tribuna. Além do dia 24 de março, ele reforçou as comemorações no dia 2 de abril, no XI Westfälische Tanzabend. “No dia 24 de março teremos o desfile, que valorizará o que temos de bom aqui: nossas indústrias, comércio, entidades, escolas, enfim... E no dia 2 de abril o encontro do Grupo de Danças Westfälische Tanzgruppe, que possui uma característica única no Brasil: a dança com o sapato de pau”, salientou.

Também em alusão aos 20 anos de Westfália, Ahlert destacou o trabalho realizado pe-

las escolas. “Os educandários estão se mobilizando para estudar o Município. Professores e estudantes passeiam pelas localidades e conhecem nossas potencialidades”, observou o vereador.

Um dos projetos de lei aprovados na sessão foi para co-oficializar a língua Plattdüütsch (Sapato de Pau). Nesse sentido, Ahlert destacou a importância do grupo Amigos do Sapato de Pau, que inclusive estreia uma peça teatral no dialeto no dia 24 de março. “A história de Westfália passa pelos imigrantes alemães. Essa será mais uma característica do nosso Município”, acrescentou.

O edil ainda parabenizou Westfália pelos 20 anos de história e pujança. Para Ahlert, o motivo de o Município ser destaque nacional é resultado do trabalho árduo da comunidade westfaliana.

A próxima sessão da Câmara de Vereadores de Westfália ficou marcada para o dia 6 de abril, às 19 horas.

paladar
Restaurante e Pizzaria
(51) 3762-2634
Rua 3 de Outubro, 376 - Sala 03
Bairro Languiru, Teutônia

FOTOS: PALOMA DRIEMEYER VALANDRO



Evanete Inez Horst Grave



Vitor Cristiano Ahlert

> DECORAÇÃO

MUNICÍPIO ESTÁ NO CLIMA DA PÁSCOA

O clima da Páscoa toma conta de Westfália. O grupo de voluntárias do Município, que trabalha desde o início do ano, preparou muitas novidades. A equipe não mediu esforços para embelezar a cidade.

A primeira-dama Ingrid Marasca coordena os trabalhos. Neste ano, além da ornamentação nos principais pontos do Município, foi montada a Oca do Coelho no Centro Administrativo. “A amizade sempre fala mais alto. Esse clima de camaradagem faz com possamos colocar em prática nossa arte e embelezar a nossa cidade. Sempre resta um tempinho para momentos de descontração com um tererê ou um chimarrão”, destacou Ingrid.



Oca do Coelho foi montada no Centro Administrativo

> INCENTIVO À ARRECAÇÃO

MUNICÍPIO SORTEARÁ PRÊMIOS NA PRÓXIMA QUINTA-FEIRA

Tradicional no Município desde a sua fundação, o sorteio da Campanha de Incentivo à Arrecadação de Westfália realizará mais um sorteio neste primeiro semestre. Diferente de anos anteriores, em que, tradicionalmente, era realizado no dia 1º de maio, em 2016 o sorteio será no dia 24 de março, incluindo a programação de comemoração dos 20 anos de emancipação política.

A Campanha de Incentivo à Arrecadação, além deste sorteio no aniversário do Município, conta com mais um dia de promoção no final do ano, juntamente com o espetáculo natalino. A Administração Municipal repassa R\$ 30 mil, a ser dividido nos dois sorteios.

Para a Campanha de Produção Primária, as cautelas para concorrer aos prêmios serão concedidas aos agricultores inscritos no município de Westfália e mediante a apresentação das notas fiscais do Talão de Produtor de vendas à indústria e comércio e a produtor de outro município, emitidas no ano base 2015. Será concedida uma cautela a cada R\$ 1.000,00 em nota fiscal e uma cautela a cada nota fiscal de venda emitida.

Serão sorteados 25 vale-compras no valor de R\$ 600,00 cada. Fica definido que somente uma vez pode-se ganhar um prêmio por sorteio, evitando que a mes-

Secretário
Élcio Lupatini

ma pessoa ganhe mais de uma vez, oportunizando que mais participantes sejam contemplados.

O secretário municipal da Agricultura, Élcio Lupatini, enalteceu a participação da comunidade no evento. “A campanha já é tradicional e nosso munícipe participa mesmo. Além de contribuir com a arrecadação, concorre a prêmios em dinheiro, que são vale-compras para gastar no comércio local. A agricultura representa mais de 60% do valor adicionado e merece este destaque. Westfália é 2º lugar no Estado em produção por área. Este sorteio no aniversário do Município é a valorização do nosso trabalho”, comentou Lupatini.

notícias

BRASIL ▶ LICENÇA-PATERNIDADE SOBE PARA 20 DIAS

Qual o impacto da nova lei para o mercado de trabalho?

GABRIELA HAUTRIVE

No dia 8 de março de 2016, a presidente Dilma Rousseff sancionou a lei que permite a ampliação da licença-paternidade. A lei possibilita que a licença-paternidade tenha mais 15 dias, além dos cinco que já estavam estabelecidos por lei, ficando agora em 20 dias. Neste caso, como ficam as empresas ao perderem seus funcionários durante este período? Além disso, em algumas situações, o casal trabalha no mesmo local e os dois são afastados. Enquanto isso, do outro lado, os pais querem aproveitar cada minuto ao lado dos pequenos, dando apoio à esposa.

O pai que tira a licença recebe seu salário integral através do programa que permite a empresa deduzir dos

impostos federais o total da remuneração do funcionário nos dias de prorrogação da licença-paternidade, como já ocorre com os dois meses extras de licença-maternidade. A regra só vale para as empresas que têm tributação sobre lucro real. Conforme o empresário e presidente da Câmara de Indústria, Comércio e Serviços (CIC) de Teutônia, Renato Lauri Scheffler, não é interessante qualquer adicional nos custos de uma empresa, pois essa pessoa ausente precisará ser substituída. “Hoje, são jogadas muitas responsabilidades para os empresários, que seria do poder público. O poder público estadual e federal aumentam tributos e benefícios que precisam ser adicionados aos custos e, consequentemente, aumento de preços”, pondera.

Conforme Scheffler, na visão do consumidor, o que aumenta é a ganância do empresário, mas se esquece que as empresas são quem repassam os

tributos e benefícios. “Vejo que os cinco dias sejam o suficiente. Casos excepcionais, comprovados, poderia ser estendido o benefício”, complementa.

Para Aldair da Rosa, pai de Jamile, ter ficado ao lado da filha nos primeiros dias de vida foi fundamental. “Foi ótimo a interação e o apoio à minha esposa nestes dias”, fala. Aldair programou suas férias para o período em que a filha nasceu, pois, na época, a lei dos 20 dias ainda não existia. “Sou totalmente a favor da ampliação”, opina.

A licença-paternidade de 20 dias não é obrigatória. Ela vale apenas para as empresas que aderirem ao Programa Empresa Cidadã, regulamentado pelo Governo em 2010. As empresas que desejam fazer parte do programa devem fazer o pedido de adesão na página virtual da Secretaria da Receita Federal do Brasil: <http://idg.receita.fazenda.gov.br/>.

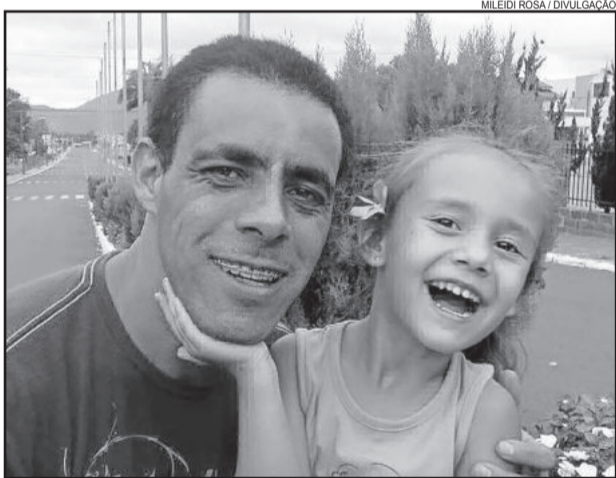

Interação entre Aldair e a filha Jamile



Enquanto os pais estão em licença, seus lugares na empresa ficam vazios

PAVERAMA ▶ NOVOS FILIADOS



10 pessoas se filiaram ao partido no sábado

EX-PREFEITO FILIA-SE AO PDT

Com a presença do deputado federal e atual presidente estadual do PDT, Pompeo de Mattos, no sábado, dia 12, o ex-prefeito de Paverama, Elemar R. Dickel, filiou-se ao partido. Além dele, mais nove pessoas assinaram ficha de filiação à sigla do PDT. O encontro ocorreu nas dependências da Câmara de Vereadores de Paverama.

Várias autoridades municipais e estaduais prestigiaram o ato.

DE OLHO NA REGIÃO

Lucas Leandro Brune
lucas@popularnet.com.br



Requerimento 1

Vereadores de Teutônia apresentaram requerimento, na sessão do dia 10 de março, pedindo que seja reconsiderada a decisão que julgou irregulares as contas de 2008 do então prefeito Silvério Luersen. Os líderes da iniciativa querem uma nova votação para absolver Luersen, entendendo que ele não agiu de má-fé nem causou dolo aos cofres públicos. Assim, deixariam o ex-prefeito até mesmo apto a concorrer, pois no quadro atual ele está impedido de se candidatar por conta das implicações da Lei da Ficha Limpa.

Requerimento 2

Os vereadores de Teutônia já aprovaram em dezembro um requerimento que foi encaminhado ao Ministério Público. Os líderes do movimento querem que o MP investigue as contas do exercício de 2012 do então presidente do Legislativo, Jonatan Brönstrup. Na primeira sessão ordinária de 2016, o ofício do MP foi apresentado em plenário. Ao que subemos, o promotor requisitou cópia de toda documentação.

Três candidaturas 1

Existe a clara possibilidade de três candidaturas a prefeito em Fazenda Vilanova, no pleito deste ano. Apesar das negativas iniciais, o atual prefeito Pedro Dornelles (PDT) deve concorrer à reeleição. O vereador Roque de Vargas (PT) já trabalha como pré-candidato a prefeito. E o ex-prefeito José Luiz Cenci (PP) também é cotado para a disputa.

Três candidaturas 2

Em Lajeado também há a forte tendência de três ou até quatro candidaturas. O atual prefeito Luís Fernando Schmidt (PT) é um candidato natural à reeleição. A delegada Márcia Scherer é o nome mais forte cogitado no PMDB. E ainda fontes revelaram a formatação de uma dobradinha Cláudio Schumacher e Marcelo Caumo pelo PP. A quarta via pode surgir de partidos que divergem das três propostas.

Confiança

Esta simples palavra é o pilar fundamental para qualquer grupo político que se articula com organização para uma eleição. A confiança entre as principais lideranças é premissa básica para o sucesso do trabalho, indiferente do resultado das urnas. E confiança se conquista com ações em

RAPIDINHAS:

- 1) Tem peão trabalhando para puxar o tapete do líder.
- 2) Nem todos puxam a carroça ou o navio para o mesmo lado.
- 3) Eleição presidencial de 2018 já está em andamento, com a polarização pró e contra governo. Baita democracia!
- 4) Andam lançando cortinas de fumaça onde não há fogo. Simples despiste para confundir a opinião pública. Faz parte da estratégia, mas é o correto?

Certel
Energia

Hoje é dia de prestigiar a Paixão de Cristo

Espectáculo será encenado às 20h da noite de hoje

PALOMA DRIEMEYER VALANDRO

Depois de um espetáculo emocionante na noite de ontem, sexta-feira, a Paixão de Cristo será encenada mais uma vez na noite de hoje, sábado, em Imigrante. Já em sua 11ª edição, a apresentação reúne fé e emoção, e promove reflexão naqueles que prestigiam a encenação.

O espetáculo tem como cenário o Convento Franciscano São Boa Ventura, no Bairro Daltro Filho. Pelo fato de ser apresentado ao ar livre, as cenas parecem ainda mais reais. A

encenação conta a trajetória de Jesus Cristo antes de sua crucificação, durante e depois, na ressurreição. Aproximadamente 100 atores estão envolvidos no espetáculo deste ano.

Na noite de hoje, a apresentação inicia às 20 horas e os organizadores aguardam grande público, assim como nas edições passadas. Além do espetáculo, haverá apresentação da Orquestra Municipal de Imigrante, que fará a recepção neste sábado.

Assim como no ano passado, nesta edição o evento conta com projeção mapeada ou videomapping, como complemento visual das cenas, e também show de fogos e piromusical. O ingresso é gratuito e a direção geral do espetáculo é de Marcelo Brentano.



Espectáculo da Paixão de Cristo reúne emoção e fé

> CÂMARA DE VEREADORES

DOIS PROJETOS SÃO APROVADOS EM SESSÃO EXTRAORDINÁRIA

PALOMA GRIESANG

A Câmara de Vereadores de Imigrante realizou sessão extraordinária

na terça-feira, dia 15. Na oportunidade, dois projetos de lei foram aprovados. Ambos, encaminhados pelo Executivo, dizem respeito a recursos para a cultura.

O Projeto de Lei nº 014/2016 auto-

riza o Executivo a conceder subvenção à Associação Cultural de Imigrante. O valor, de até R\$ 15 mil, será destinado para a realização do espetáculo da Paixão de Cristo 2016. A subvenção será utilizada na contratação de serviços

realizados com "video mapping" (projeção mapeada) e outras despesas não contempladas no Projeto de Lei de Incentivo à Cultura estadual.

Já o Projeto de Lei nº 015/2016 autoriza a abertura de um crédito su-

plementar de até R\$ 15 mil, para suplementar dotação orçamentária e viabilizar a autorização solicitada no projeto 014/2016. A abertura do crédito suplementar deve acontecer, no máximo, até 30 de abril.

POR BAIXO DOS LENÇÓIS, ENTRE QUATRO PAREDES

Parece tão batido falar das lutas das mulheres por direitos iguais quanto reconhecer a democracia como regime ideal para o País onde o povo busca participação e poder. Entretanto, em ambas situações, o caminho entre a teoria e a prática ainda encontra inúmeras lacunas e enormes empecilhos.

Enquanto encontramos milhares de mulheres sofrendo com as marcas culturais que ainda são fortes e impactantes na cabeça de homens e mulheres, será necessário continuar repetindo aquilo que já parece óbvio e até um exagero para muitos. O detalhe é que, por mais debatido que seja, ainda, inúmeras mulheres sofrem com o domínio masculino em seus lares, suas vidas e suas mentes.

Quantas não têm vez e voz? Quantas dependem deles para qualquer sim? Quantas, apesar de trabalharem com a mesma intensidade que eles, ainda precisam pedir dinheiro para comprar algo ou pedir autorização para isso e aquilo? Parece distante da realidade? Sim, na mente de muitas pessoas sim. Mas adentre discretamente aos lares para ver o quanto esta opressão ainda está presente, de forma consciente e, inclusive, inconsciente, pois muitas, de tão acostumadas, já nem almejam algo diferente e consideram isso natural.

E isso não é privilégio de certa idade, que nasceu e cresceu acostumada com estes valores. Mesmo mulheres jovens, esclarecidas e indepen-

dentas continuam se julgando diante do espelho porque têm que ser esbeltas para serem dignas de merecer o amor de algum homem. Mesmo mães acostumadas a dividir tarefas do lar e dos filhos com os pais ainda sentem culpa nos poucos momentos em que não estão com os filhos ou quando priorizam uma noite de cuidados para consigo ou simplesmente de lazer, assim como eles fazem frequentemente com o sagrado futebol. E o que dizer das mulheres separadas, que por isso ainda são tão julgadas, enquanto eles, pós-divórcio, são considerados solteiros, com muito orgulho. Quantas empresárias ainda precisam subir no salto alto para serem reconhecidas enquanto executivas, gerentes e diretoras?

Mesmo com mulheres predominando na maioria das profissões, alguns conceitos não mudam. No mercado publicitário, por exemplo, a mulher continua sendo mero objeto de consumo e de desejo, protagonizando a maioria dos comerciais de cerveja e outros alimentos a serem degustados. São inúmeros exemplos que a sociedade ainda dá, o que nos torna responsáveis por perpetuar nas próximas gerações as mesmas marcas de séculos de opressão. Enquanto as mães, cuidadoras de seus filhos homens, continuarem ensinando-nos a serem machos enquanto as meninas são tratadas como frágeis donzelas, moças do lar ou belas princesas para encantar por onde andar, esta realidade não mudará. Enquanto ensinarmos as

meninas a terem medo de sair à noite e julgarmos a mulher que veste um short curto dizendo que ela está pedindo, continuaremos alimentando os mesmos valores.

Se você acredita que esta é uma luta sem necessidade de erguer bandeira, explique como tantas mulheres ainda sofrem com a violência doméstica. Mesmo em cidades pequenas, como Teutônia, os casos de Maria da Penha assustam e figuram em destaque nas estatísticas. Quer prova maior da necessidade de domínio masculino?

Estes são apenas alguns detalhes que nos fazem pensar sobre o que falta para podermos comemorar integralmente o dia da mulher ou quem sabe extinguir a data por desnecessidade. Alguns dirão que falta muito, outros, que há tanto a comemorar que o pouco que falta é insignificante no contexto.

Esta é uma análise pessimista que não leva em conta tantas mudanças e conquistas? Talvez sim. Mas também realista. Por mais que se tenha muito a comemorar, ainda há muito a melhorar. E não é só na cabeça deles que precisam ocorrer as mudanças. Há vezes em que o machismo está tão presente no hábito feminino quanto na memória genética masculina.

Por debaixo dos lençóis e entre quatro paredes, a realidade é pior do que parece.

PODER DAS PALAVRAS

Luciana Brune

luciana@popularnet.com.br

www.poderdaspalavras.com.br





LOJAS WESSEL

incentivando a leitura



SUGESTÕES DA SEMANA
Tudo tem uma primeira vez



Fala Galeraaaa!

LAJEADO:
3714-1293
Rua Júlio de Castilhos, 605

TEUTÔNIA (Languiru):
3762-3070
R. Jacó Daniel Bayer, 137

TEUTÔNIA (Canabarro):
3762-7334
R. Carlos Arnt, 1244

notícias

TEUTÔNIA ► **AEDES AEGYPTI**

Município registra primeiro caso de zika vírus do Vale

DANIELA BARONI MARTINS

Uma mulher de 65 anos, moradora de Teutônia, foi a primeira paciente do Vale do Taquari a ser diagnosticada com o vírus da zika. Este é o segundo caso no Estado. O primeiro foi registrado em Porto Alegre. A informação foi confirmada pela 16ª Coor-

denadoria Regional de Saúde (CRS). A doença é transmitida pelo mosquito *Aedes Aegypti*, mesmo vetor da dengue e da febre chikungunya. A paciente apresentou os sintomas da doença em janeiro deste ano.

Ela procurou atendimento público de saúde com sintomas da doença. Os agentes de saúde desconfiaram que poderia se tratar da dengue, pois ela recen-

temente havia viajado para o Mato Grosso. Além disso, Teutônia já tinha um registro de dengue. “A Vigilância Epidemiológica de Teutônia em seguida realizou os procedimentos padrões, como isolamento do local e identificação de possíveis focos”, explica o coordenador da 16ª CRS, Vitor Hugo Gerhardt.

Foram realizados exames, que deram negativo para a dengue.

Assim, fez-se uma nova coleta para testar para o zika vírus, o que veio a se confirmar. O resultado chegou no início do mês de março. “Um remédio específico não existe, mas ela foi tratada e está bem de saúde”, conta Gerhardt.

Caso importado

Segundo o coordenador, esse fato não deve preocupar a população local, pois trata-se de um

caso importado, adquirido em outro Estado. “Mesmo assim, é importante o engajamento da população para evitar possíveis focos do mosquito. Somente desta forma conseguiremos eliminar a possibilidade da proliferação da doença”, aconselha. Ele ainda sugere cuidados ao viajar para outras cidades, como uso de repelentes e roupas que não deixem o corpo exposto.

TEUTÔNIA ► **À ESPERA DO COELHINHO**

CENTRO ADMINISTRATIVO ESTÁ DECORADO PARA A PÁScoa

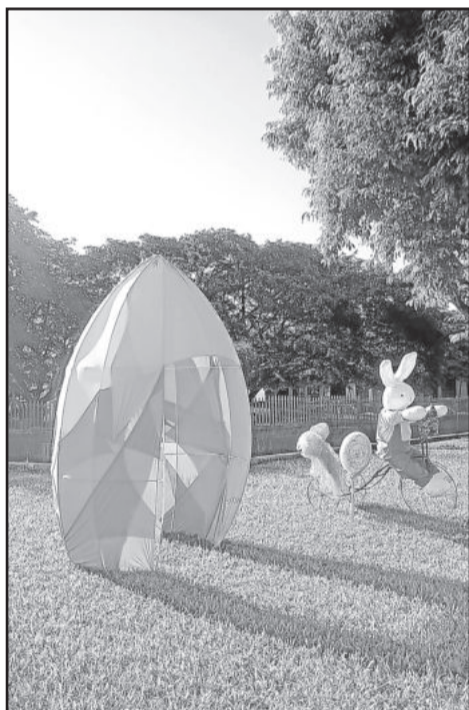

Diversos cenários, compostos por grandes coelhos de pelúcia, tocas e ovos de chocolate enfeitam o local



A Administração Municipal de Teutônia, através da Secretaria Municipal de Cultura e Turismo, promoveu a ornamentação do Centro Administrativo em comemoração à Páscoa. Diversos cenários, compostos por grandes coelhos de pelúcia, tocas e ovos de chocolate enfeitam o local.

Os visitantes encontram coelhos carregando carrinhos de guloseimas, ovos e chocolates; arco com motivos pascais; jardim dos coelhos, com cenouras, flores, ovos e outros doces; coelhos de pelúcia, pirulitos, carrinhos de mão, triciclos e barras de chocolate.

TEUTÔNIA ► **IMPOSTO**

MAIS DUAS OPORTUNIDADES PARA PAGAR O IPTU COM DESCONTO

Passada a primeira data de desconto no pagamento do Imposto Predial e Territorial Urbano (IPTU) 2016, a Administração Municipal de Teutônia informa que há mais duas datas para pagar o IPTU com desconto. Quem quitar até dia 15 de abril, receberá 7% de desconto. E depois ainda haverá a possibilidade de pagar até dia 15 de maio com 4% de desconto.

A Administração Municipal lembra que o IPTU é um tributo que fica 100% no Município e reverte diretamente em benefícios para toda a comunidade em saúde, educação, obras, lazer, esporte, cultura, turismo, iluminação, emprego, renda, entre outros investimentos. Mais

informações podem ser obtidas junto à Secretaria da Fazenda ou pelo telefone 3762-7700.

Os pagamentos do IPTU podem ser feitos com os seguintes descontos:

- * 15 de abril de 2015 = 7%
- * 15 de maio de 2015 = 4%

Parcelamento

Caso o munícipe não possa realizar o pagamento em cota única (à vista em um das datas citadas), poderá optar pelo parcelamento do imposto dividido em cinco parcelas, com vencimentos a cada dois meses: março, maio, julho, setembro e novembro.

Onde pagar

O contribuinte pode escolher o local mais fácil para pagar o IPTU, quando for à vista. Os locais para pagamento do IPTU 2016 à vista são os seguintes:

- * Agências do Bradesco, Banrisul, Caixa, Banco do Brasil e Sicredi;
- * Nos agentes credenciados destes bancos;
- * Lotéricas;
- * Sala 14 do Centro Administrativo (prefeitura).

Isenção do IPTU

A isenção do IPTU está prevista em Lei Municipal e deve ser requerida

junto à Secretaria da Fazenda, na sala 14, do Centro Administrativo, antes do pagamento do tributo. Para obter o benefício, o contribuinte deve preencher os seguintes requisitos previstos em lei:

- * Ter um único imóvel em seu nome, destinado para sua própria residência;
- * Não possuir débito perante a Fazenda Municipal;
- * Se enquadrar em pelo menos duas das seguintes condições: prédio de até 60 metros quadrados, renda familiar mensal de até 3 salários mínimos e idade superior a 65 anos.

Se o munícipe estiver enquadrado nestes itens poderá requerer a isenção

do IPTU antes do pagamento. Com isso, pagará somente a taxa de coleta de lixo.

Isenção para portadores de Aids ou câncer

No caso de isenção para portadores de Aids ou câncer, está prevista a isenção do IPTU para o proprietário de imóvel que esteja em tratamento contra neoplasia maligna (câncer) ou sob uso sistêmico de antirretrovirais (Aids), cuja comprovação se faz por laudo médico acompanhado de resultado laboratorial, desde que, o imóvel sirva como residência própria ou renda auxiliar.

IMIGRANTE > NOVO PONTO TURÍSTICO

Orquidário Cascata das Orquídeas é inaugurado

Localizado na Seca Baixa, o local comercializa orquídeas, vasos e bebidas, e oferece sua beleza natural

GABRIELA HAUTRIVE

Ontem, sexta-feira, a proprietária Silvane Caio inaugurou o Orquidário Cascata das Orquídeas. Localizado no interior de Imigrante, na localidade de Seca Baixa, o lugar representa toda a beleza e simplicidade do Município. Além dos diversos tipos de orquídeas, há uma beleza natural de encher os olhos. Cascata com água cristalina, tranquilidade, flores e um clima agradável em meio ao verde da natureza.

Na cerimônia de inauguração estiveram presentes o prefeito de Imigrante, Celso Kaplan; o Frei Valdecir Guzzon, que deu a bênção ao local; a pastora Paula; a proprietária Silvane Caio, junto de seu companheiro Paulo Benini; familiares e equipe de trabalho. Além, ainda, da comunidade local e convidados. Todos puderam conhecer o orquidário, adquirir produtos e degustar de um coquetel. Segundo Kaplan, o local é mais um ponto turístico do Município. “É um momento de alegria para todos nós. Mais um atrativo para visitas em Imigrante, cidade que já é bela por natureza. Parabéns família Caio”, destacou.



Frei Valdecir (d), Silvane Caio (c) e o prefeito Celso Kaplan no ato de inauguração

A ideia em fazer o orquidário surgiu através da paixão que Silvane tem pelas plantas. “No início pensei em fazer algo para mim, mas o projeto foi crescendo e resolvi abrir ao público”, lembrou. O local receberá visitas durante todos os dias, mas, por enquanto, ainda não há agendamento para excursões. “Quem quiser vir com seu carro particular, passear e conhecer, está convidado. Turmas maiores, de outros locais, ainda vai levar um tempo até que possamos arrumar tudo”, ponderou Silvane.

Segundo a proprietária, o número maior de pessoas exige uma estrutura mais qualificada. Como o projeto está começando, ainda faltam alguns

ajustes a serem feitos. “Acredito que dentro de dois meses estará tudo pronto”, divulgou. No orquidário, é possível adquirir diversos tipos de orquídeas, bebidas, vasos de flores, roupas, entre outros produtos. O local é todo ornamentado com objetos antigos, sendo que a casa onde funciona o orquidário tem cerca de 200 anos. Há também um sofá de pedras e materiais que ultrapassam os 100 anos de existência. Para quem aprecia plantas e um lugar de belezas naturais, a Cascata das Orquídeas é uma ótima opção. A entrada para visitas é gratuita. Mais informações podem ser obtidas através dos telefones (51) 3754-2004, (51) 3754-0072 ou (51) 8186-9815.



Local oferece toda sua beleza natural



No orquidário, estão inúmeros tipos de orquídeas



Equipe que ajudou na organização do orquidário e membros da família Caio

SECRETARIA DE ESTADO DA CULTURA E PREFEITURA MUNICIPAL DE IMIGRANTE
APRESENTAM

Paixão de Cristo

18 e 19 de Março de 2016 | 20h

LOCAL: CONVENTO SÃO BOAVENTURA DALTRO FILHO / IMIGRANTE - RS
ABERTURA DA ORQUESTRA E CORAL MUNICIPAL DE IMIGRANTE | 20H
SHOW PIRO MUSICAL

ENTRADA GRATUITA | TRAGA SUA CADEIRA

ESTE PROJETO É FINANCIADO PELO PRÓ-CULTURA/RS LEI Nº 13.490/10, ATRAVÉS DO ICMS QUE VOCÊ PAGA.



notícias

CARLOS BARBOSA > FESTIQUEIJO 2016 E 2017

Novas soberanas serão conhecidas hoje

A partir da noite de hoje, sábado, o Melhor Festival Gastronômico da Serra terá suas novas representantes. O concurso, que elege a Senhorita Festiqueijo e a Dama de Companhia das edições 2016 e 2017 do festival, acontece a partir das 20 horas, no Centro Municipal de Eventos Sérgio Luiz Guerra. A entrada é gratuita.

As candidatas realizam sua entrevista individual com os jurados às 16 horas e após, às 18h30min, elas participam de um coquetel com a imprensa e autoridades. O evento inicia às 20 horas, com um intervalo

às 21h30min, quando os jurados se reúnem para realizar sua avaliação, enquanto os DJs Fabio e Isaiás (da Produtora Progressiva) animam a festa.

Serão realizados desfiles coletivos e individuais. Alguns dos critérios avaliados serão: participação nos eventos pré-concurso, desembaraço, conhecimentos sobre Carlos Barbosa, conhecimentos sobre o Festiqueijo, beleza, simpatia e passarela. Além da escolha das novas soberanas, o evento também premiará as duas melhores torcidas, cujos critérios são disciplina, organização, criatividade e animação.



Apresentação das candidatas

AS CANDIDATAS

1. Andressa Cristina Barcelos da Silva - 18 anos
2. Anna Leticia Giacomelli - 23 anos
3. Brenda Padovani - 19 anos
4. Cheila Paula Pansera - 22 anos
5. Elisangela Barbara Bastos - 24 anos
6. Ingrid Maria Hamsen Bastos - 19 anos
7. Joselaine Karine Zounar - 26 anos
8. Laura Martins Visintainer de Oliveira - 20 anos
9. Paloma Lopes Deitos - 18 anos
10. Paola dos Santos Costa - 19 anos
11. Samantha Boeira de Oliveira - 21 anos
12. Stephanie Pech - 22 anos
13. Tais Scottá Zuchi - 19 anos

> PREPARATIVOS PARA A PÁScoa

MUNICÍPIO TERÁ FEIRA DO PEIXE VIVO ESPECIAL

A Feira do Peixe Vivo, realizada mensalmente pela Secretaria de Agricultura, Viação e Serviços, terá uma edição especial neste mês. Em função da Páscoa e da grande procura pelo alimento na Sexta-feira Santa, a Administração realiza o evento na próxima quinta-feira, dia 24, no espaço da Feira do Produtor. Outra novidade é

que, nesta edição, a feira acontece durante todo o dia, das 8 horas às 18 horas.

Participarão os piscicultores Anibal Carniel (Desvio Machado), Cirinei Canal (Santa Clara Baixa) e Noeli Dupont (Santa Clara). Eles comercializarão carpa capim por R\$ 8,00 ao quilo; carpas, Húngara, Prateada e Cabeça Grande por R\$ 7,00; e cat fish por R\$ 9,00.

A Feira do Peixe Vivo é realizada em parceria com a Emater/Ascar. O objetivo é proporcionar uma alimentação mais saudável aos barbosenses, além de fazer da piscicultura uma alternativa para complementar a renda familiar. Mais informações podem ser obtidas pelo telefone (54) 3461-8870.



Evento será realizado na quinta-feira, dia 24

> INFORMÁTICA



Cursos atendem alunos com idades entre 10 a 80 anos

TELECENTRO COMUNITÁRIO TEM VAGAS DISPONÍVEIS

As aulas no Telecentro Comunitário, em Carlos Barbosa, já iniciaram. Porém, ainda restam dez vagas disponíveis (em diversos horários) para quem quiser se matricular. No espaço, são promovidos cursos para ensinar, gratuitamente, informática à comunidade barbosense.

Funcionando desde dezembro de 2010 no prédio da Fundação de Cultura e Arte de Carlos Barbosa (Proarte), o Telecentro

Comunitário atende, anualmente, uma média de 200 alunos com idades entre 10 e 80 anos. O treinamento aborda os mais diversos ramos da informática, desde noções básicas até criação de e-mails e perfis em redes sociais.

Mais informações sobre o funcionamento e os horários dos cursos gratuitos podem ser obtidas pelo telefone (54) 3433-2184.

> DOAÇÃO DE SANGUE

CAMPANHA OCORRE NA PRÓXIMA TERÇA-FEIRA

Na próxima terça-feira, dia 22, ocorre mais uma edição da Doação de Sangue, que integra o cronograma da campanha permanente da Secretaria da Saúde de Carlos Barbosa. Para incentivar a doação, a Administração disponibiliza transporte gratuito até Caxias do Sul, local onde

será feita a coleta. A saída está marcada para as 13 horas, em frente ao Centro de Saúde. Os doadores podem se inscrever até segunda-feira, dia 21, pelos telefones (54) 3461-8903 e 3461-8904.

A Administração ressalta que precisa-se de doadores

de qualquer tipo de sangue, pois existe uma grande demanda por bolsas de sangue no Hemocentro Regional de Caxias do Sul, o qual disponibiliza também para Carlos Barbosa, quando necessário. De acordo com o Ministério da Saúde, podem doar sangue: pessoas com peso - de no mínimo - 50

quilos; ter entre 18 e 69 anos. Porém, há alguns impedimentos à doação, são eles: ter sido diagnosticado com hepatite após os 11 anos de idade; gravidez e amamentação; doenças transmissíveis pelo sangue como Aids, hepatite, sífilis e doença de chagas; uso de drogas; entre outros.

> CÂMARA DE VEREADORES

VEREADORES ESTIVERAM REUNIDOS NA SEGUNDA-FEIRA

Na sessão ordinária da Câmara de Vereadores de Carlos Barbosa, realizada na segunda-feira, dia 14, estava em pauta, novamente, o Projeto de Decreto Legislativo nº 01/2016, de autoria da Comissão de Fiscalização e Controle Orçamentário, que "Aprova as contas do prefeito municipal do

exercício de 2010." A matéria havia recebido pedido de vistas do vereador Ari O. Battisti na sessão ordinária do dia 7 de março.

Nesta semana, durante a votação da proposta, Battisti explicou que solicitou vistas para analisar o parecer do Tribunal de Contas do Estado

(TCE). O vereador ressalta que o TCE aprovou as contas de 2010, mas que impôs multa e fixou débitos para o prefeito.

O vereador Luciano Baroni, relator da Comissão de Fiscalização e Controle Orçamentário, diz que houve apontamentos pequenos,

mas que os conselheiros foram unânimes ao emitir parecer favorável. Baroni ressalta ainda que as contas relativas ao ano de 2011 também estão na Casa e, da mesma forma, com multas, e diz que isso só demonstra a complexidade que é administrar o Município.

O Projeto de Decreto foi aprovado por unanimidade dos vereadores, que deixaram apenas como referência que o Município corrija os detalhes mencionados no parecer do TCE.

Na oportunidade, apenas os vereadores David Bampi e Valmir Danieli fizeram uso da tribuna.

notícias

GARIBALDI ► **TURISMO E CULTURA**

Fim do Veraneio da Vindima será celebrado amanhã

Apresentação da Orquestra Jovem e piquenique farão parte das atrações

A Estação Férrea de Garibaldi receberá o evento de encerramento do Veraneio da Vindima amanhã, domingo. O fim da estação, que exalta o aroma da uva - produto símbolo da Serra Gaúcha - terá a participação da Orquestra Jovem de Garibaldi, que se apresenta a partir das 16h30min.

O público está convidado a levar pratos para degustar no local, bem como almofadas e cadeiras para se acomodar e prestigiar o evento. A Orquestra Jovem de Garibaldi, no formato de Jazz Band, tem a coordenação do maestro Luiz Carlos Zeni Junior e, no repertório, apresenta temas de filme, clássicos do rock, jazz e músicas populares.

O Veraneio da Vindima tem como objetivo valorizar o fluxo de visitantes nas regiões enoturísticas no verão e proporcionar para a comunidade local atividades e experiências diferenciadas no período. A iniciativa é organizada pela Prefeitura de Garibaldi, por meio da Secretaria de Turismo e Cultura. Informações podem ser obtidas pelo telefone (54) 3462-8235.



Orquestra Jovem de Garibaldi fará sua apresentação



Público está convidado a levar pratos para degustar no local

► PROGRAMAÇÃO PARA ELAS

PALESTRA SOBRE VINHO E SAÚDE DA MULHER MARCA O MÊS DA MULHER

Em março, a Confraria do Espumante celebra a mulher e faz uma edição exclusiva para o sexo feminino. O evento, que estava marcado para o dia 11, ocorrerá no dia 31, na Confraria da Tramontina. Durante a palestra, que tem início às 19 horas, serão servidos espumantes Moscatel, Brut e Brut Rosé da Cooperativa Vinícola Garibaldi.

A palestra abordará o tema "Vinho e Saúde da Mulher" e será ministrada pelo médico cardiologista Jairo M. de Souza Filho. Os ingressos custam R\$ 15,00, são limitados, e já estão à venda na Secretaria

de Turismo e Cultura. A ação integra o Veraneio da Vindima e a comemoração do Mês da Mulher.

Monson é um renomado cardiologista há mais de 30 anos. No centro da produção de vinho no Brasil, em Garibaldi, na Serra Gaúcha, se apaixonou pela bebida. Há cerca de 10 anos escreve regularmente para o jornal e guia Vinho&Cia, e é autor de livros e muitos artigos em revistas e periódicos, incluindo o premiado livro "Vinho é Saúde! - 50 respostas para entender por que a bebida de

Baco pode fazer bem", editado pelo Vinho&Cia. De acordo com a secretária de Turismo e Cultura, Ivane Fávero, será uma oportunidade especial de ouvir o médico, que tem palestrado em vários destinos do Brasil e do mundo.

A coordenação da programação do Mês da Mulher é da Associação de Pequenas e Médias Empresas de Garibaldi (Apeme), com a participação de diversas entidades de Garibaldi. As atividades vão de 4 de março a 3 de abril. A realização da palestra é da Secretaria de Turismo e Cultura.



► MUDANÇA DE LOCAL

FESTA DE PÁScoa É TRANSFERIDA PARA PRAÇA DA MARTINI

A Prefeitura de Garibaldi, através da Secretaria de Educação, promove hoje, sábado a Festa de Páscoa 2016. O evento, programado para acontecer na Praça Loureiro da Silva, foi transferido para a Praça Marti-

ni & Rossi, das 14 horas às 17 horas.

A programação contemplará brinquedos infláveis, recreação, animação e lanche surpresa. Em caso de mau tempo, o evento será cancelado.

EUROVALE

Exclusividade para quem sabe o que quer.

Venha e confira!



TORO

NAS VERSÕES
DIESEL
E GASOLINA.

**PALIO FIRE 1.0, 4 PORTAS
2015/2016**

Por
R\$ 31.990

Com ar-condicionado



**PUNTO ATTRACTIVE 1.4
4 PORTAS 2015/2016**

Por
R\$ 42.990

Chassi: GB073189



**SIENA EL 1.0 4 PORTAS
2015/2016**

De
R\$ 43.326

Por
R\$ 39.900

**BÔNUS
MIL
REAIS**



**EM
ACESSÓRIOS**

**STRADA WORKING
CD 1.4 2015/2016**

De
R\$ 61.153

Por
R\$ 57.900

Chassi: G6130771

FAÇA REVISÕES EM SEU VEÍCULO REGULARMENTE.

1- STRADA WORKING CD 15/16, motor 1.4, chassi GB073189 - Veículo anunciado com preço público sugerido pela montadora FIAT, ofertado pelo valor de R\$57.900,00 mediante pagamento à vista. 2- SIENA EL 2015/2016, motor 1.0, chassi G6130771 - Veículo anunciado com preço público sugerido pela montadora FIAT, ofertado pelo valor de R\$39.900,00 mediante pagamento à vista. 3- PUNTO ATT 2015/2016, motor 1.4 - Veículo anunciado com preço público sugerido pela montadora FIAT, ofertado pelo valor de R\$42.990,00 mediante pagamento à vista. 4- PALIO FIRE 4 PORTAS 2015/2016, motor 1.0 - Veículo anunciado com preço público sugerido pela montadora FIAT, ofertado pelo valor de R\$31.990,00 mediante pagamento à vista. Ofertas válidas até dia 19/03 ou enquanto durarem os estoques. Imagens meramente ilustrativas.

Teutônia/RS
Avenida 1 Leste, nº 478

51 3762.3244

eurovalefiat.com.br

EUROVALE
CONCESSIONÁRIAS



Bônus presente de R\$ 1.000,00 nos veículos anunciados Strada Working e Siena EL para trocar por acessórios à sua escolha nas concessionárias Eurovale.

TEUTÔNIA > MARIA DA PENHA

O que as vítimas devem fazer?

Recomendação é realizar o registro, afastar-se do agressor, fazer o corpo de delito e procurar ajuda

GABRIELA HAUTRIVE

A Folha Popular publicou uma reportagem no dia 5 de março (sábado) trazendo números dos casos de Maria da Penha ocorridos em Teutônia. Os dados eram referentes aos anos de 2014 e 2015 e aos meses de janeiro e fevereiro deste ano. Só neste ano já foram contabilizadas cerca de 50 situações que passaram pela Delegacia de Polícia de Teutônia, sem contar os casos que não são registrados.

Conforme a assistente social Margit Wiebusch Lautert, a indicação para as mulheres que sofrem agressão deve passar por diversos processos: fazer o registro da ocorrência, se afastar do agressor, fazer o corpo de delito, comparecer em uma audiência, e participar dos serviços oferecidos pelo município através do Centro de Referência de Assistência Social (Cras), grupo de idosos e demais alternativas. Além de procurar ajuda da Assistência Social, a vítima deve informar o órgão sobre a situação, para que se tenha atenção e acompanhamento desta vítima.

Os casos de Maria da Penha não envolvem somente agressão entre marido e mulher, mas sim toda a relação familiar. Segundo Margit, em Teutônia existem muitos casos em que os filhos agredem os pais, na maioria das vezes idosos. O motivo é tirar dinheiro dessas pessoas para alimentar determinados vícios. Lembrando: se enquadram na Lei Maria da Penha diversos tipos de situações, como casos de feminicídios, ameaças, lesões corporais, crimes contra a honra, estupro, vias de fato (agressões sem lesões) e perturbação.

Segundo a assistente social Marta Ferronato Delatorre, o que faz as mulheres ficarem omissas e não registrarem ocorrência contra o agressor é o medo e até o comodismo. “Não é que elas estão acostumadas a apanhar. Não, não é isso. A situação é que elas aca-

bam não enxergando uma saída, perdem as esperanças”, explica. Marta ressalta ainda a dificuldade em convencer a mulher de que ela deve fazer o registro e de que ela é capaz de mudar a situação e não passar mais por este sofrimento.

As que aceitam ajuda, desejando afastar-se do agressor, e não têm para onde ir, a Assistência Social, através de um convênio, encaminha a mulher e os filhos para a Casa de Passagem no Vale do Taquari (o nome e endereço do local não é divulgado para manter a segurança de quem está no abrigo). Outro encaminhamento dado pelo Município é a Casa de Saúde Mental, destinado para quem está com problemas psicológicos. “A mulher sofre tantas agressões que começa a ter medo de sair de casa, ter medo de viver”, explica Margit.

Não existe serviço específico

Conforme as assistentes sociais, não há um serviço específico para tratar os casos de Maria da Penha em Teutônia. Quem cuida da situação, mas não é o mais apropriado para isso, é o Cras, juntamente com a Assistência Social. Entretanto, eles só tem conhecimento dos casos que pro-

curam os órgãos com pedido de ajuda. Os registros feitos na Delegacia de Polícia não tem o hábito de serem repassados.

Conforme Margit, o Município tentou implantar um programa específico para tratar dos casos de Maria da Penha, mas o projeto não teve sequência. Chamado de Centro de Referência Especializado de Assistência Social (Creas), este é um órgão para tratar as mulheres que são agredidas, dar todo o apoio e acompanhamento necessário. Seria algo que trabalharia junto ao Cras, que é responsável por alertar a família para que situações de violação de direitos não ocorram. “Nosso grande problema, hoje, é não ter alguém para cuidar somente dessas situações. Nós, da Assistência Social, com ajuda do Cras, fizemos o que podemos, mas não conseguimos vencer a demanda de todos os casos”, ressalta Marta.

Quem procura as vítimas e tenta acompanhar o caso são as próprias assistentes sociais. Porém, o número de situações que dão resultado positivo é pouco. A maioria das mulheres não segue as recomendações por vários motivos. Um deles é não frequentar serviços oferecidos pelo Município por falta de tempo, ter que

trabalhar e cuidar dos filhos. Em poucos casos há sucesso. Margit cita uma situação em que a mulher era agredida por mais de um membro da família e hoje conseguiu virar o jogo. “Visitamos ela todas as quartas-feiras, durante um ano. Hoje ela está transformada, ela está fortalecida, está se achando mais bonita”, pondera.

Outro problema, segundo Margit, é de que não existe um trabalho feito com o agressor. Não se trata de uma defesa ao homem, mas sim uma forma de evitar que ele cometa determinada situação novamente. “A prisão não é solução. Às vezes saem da prisão ainda piores. Enquanto está lá, está resguardado. Mas um dia eles vão sair e vão fazer tudo de novo, ou coisas ainda piores”, observa a assistente social.

Patrulha Maria da Penha

A Brigada Militar também realiza um serviço em favor das mulheres que sofrem violência, chamado de Patrulha Maria da Penha. Segundo Margit, os agentes da polícia fazem visitas às mulheres que já passaram pela situação e questionam como estão sendo os dias desta pessoa, se ainda sofrem agressões e se estão sendo perturbadas pelo homem. O obje-

tivo é fazer com que a mulher se sinta mais segura e também tenha oportunidade de falar se algo estiver lhe fazendo mal.

O único ponto negativo na Patrulha Maria da Penha é a falta de efetivo. A Brigada Militar não consegue atender a todos que precisam, pois há uma demanda muito grande de serviços, envolvendo outras situações que também ocorrem no Município.

Sajur ampara vítimas de violência doméstica e familiar

Inserido na rede de Proteção às Vítimas de Violências Doméstica e Familiar do Município de Lajeado, o Serviço de Assistência Jurídica (Sajur), da Univates, tem papel importante na assistência de procedimentos abrangidos pela Lei Maria da Penha. Todas as vítimas de casos de violência doméstica e familiar contra a mulher que comparecem às audiências desacompanhadas de advogado são assistidas pelo Sajur. Em 2015, 396 audiências enquadradas nessa lei foram realizadas.

O Sajur atende os municípios que compõem a Comarca de Lajeado. São eles: Lajeado, Cruzeiro do Sul, Santa Clara do Sul, Forquethina, Progresso, Sério, Canudos do Vale e Marques de Souza.



Uma opção de ajuda em Teutônia é a Assistência Social

LEI Nº 11.340/2006 - MARIA DA PENHA

A Lei Maria da Penha - como ficou conhecida a Lei nº 11.340/2006 - recebeu este nome em homenagem à cearense Maria da Penha Maia Fernandes. Foi a história dela que mudou as leis de proteção às mulheres em todo o País. A biofarmacêutica foi agredida pelo marido durante seis anos. Em 1983, ele tentou assassiná-la duas vezes: na primeira, com um tiro, quando ela ficou parapléica; e na segunda, por eletrocussão e afogamento. Somente depois de ficar presa à cadeira de rodas, ela foi lutar por seus direitos. Então lutou por 19 anos e meio até que o País tivesse uma lei que protegesse as mulheres contra as agressões domésticas. Em 7 de agosto de 2006, foi sancionada a Lei Maria da Penha, criada com o objetivo de punir com mais rigor os agressores. Hoje, Maria da Penha é símbolo nacional da luta das mulheres contra a opressão e a violência.

Prazo para obrigatoriedade da nota fiscal eletrônica é prorrogado

Prazo para obrigatoriedade da nota fiscal eletrônica é prorrogado

PALOMA GRIESANG

Programada para entrar em vigor no dia 1º de abril, a obrigatoriedade de emissão de nota fiscal eletrônica por parte dos produtores rurais foi prorrogada. Os integrados, que passariam a ser obrigados a fazer a emissão, agora têm até 1º de outubro. “Acho que foi boa a prorrogação. Até porque nós ainda não estávamos preparados e o tempo era pouco”, avalia a presidente do Sindicato dos Trabalhadores Rurais (STR) de Teutônia e Westfália, Liane Brackmann. Segundo ela, ainda era preciso organizar o trabalho do Sindicato em torno desta questão, visto que seria necessário auxiliar os produtores. “Tem a questão da certificação. E também de nos organizarmos para ver quem faria a emissão da nota, porque sabemos que muitos agricultores não tinham, não têm e nem terão até o dia 1º de outubro a possibilidade de emitir ele próprio a nota”, avalia.

Liane destaca ainda a necessidade de adequar as propriedades com equipamentos e subsídios para possibilitar a emissão da nota eletrônica. “É preciso ter o equipamento, computador, impressora. Assim temos mais tempo”, acredita. Ela enaltece que é

preciso pensar a nível estadual, onde muitos não têm recursos mínimos para migrar para um sistema eletrônico. “Há muitos lugares que não tem energia 24 horas por dia”, comenta a presidente. O Sindicato tem levado propostas para as autoridades para evitar transtornos devido a estes aspectos. “Temos que pensar nessas precariedades também e pedir mais tempo, ou até mesmo pedir a isenção para o micro-produtor da emissão de nota fiscal eletrônica”, pondera. Para tanto, no dia 30 acontece reunião em Porto Alegre para tratar a questão.

Com a mudança do prazo, a presidente sugere que os agricultores esperem um pouco mais para fazer a certificação que possibilita a emissão da nota fiscal eletrônica. Isso porque ela tem que ser renovada anualmente. “Se fizerem ela agora ficará quase meio ano sem precisar emitir a nota com ela. Então, vamos esperar até agosto ou setembro para retomar isso. Claro que o produtor que queira já pode fazer, mas é uma renovação anual e temos que fazer quando realmente começar a valer. Não interessa ter a certificação e não usá-la, estaremos perdendo dinheiro”, explica. A obrigatoriedade da nota fiscal eletrônica para agricultores segue um cronograma. Para o dia 1º de outubro passa a ser obrigatório para os integrados, milho

e soja, que são lavouras temporárias. No ano que vem, a obrigatoriedade passa a valer também para as lavouras permanentes, que seriam a lenha, o carvão e as frutas. Já a partir de 2019, a obrigação da nota fiscal eletrônica passa a valer para todos os produtores, independente da renda ou produção. “Indiferente se é integração, leite, pequeno ou médio produtor. Terá que emitir a partir de 2019 a nota fiscal eletrônica”, pontua.

Certificação

Segundo Liane Brackmann, este tempo será usado para acertar detalhes e definir quem fará a certificação. De acordo com ela, ainda estão sendo avaliados valores e possibilidades. “Quem hoje já tem a conta agro do Banrisul não teria custos. Esse cartão chip já resolveria essa certificação. Eles, inclusive, receberiam o leitor do Banrisul para fazer a emissão. Mas existem outras propostas”, conta. Uma das propostas seriam os Correios ou empresas certificadas. “A Cooperativa Languiru também está vendo uma maneira de fazer algo em grupo para barganhar valores”, comenta. Porém, ela ressalta que, por enquanto, as coisas andam devagar. “Precisamos fazer essa avaliação dos valores e ver como as coisas vão acontecer até dia 1º de outubro”, salienta.

Estudo de alternativas

O STR, como movimento sindical, busca alternativas para que a medida obrigatória não prejudique os produtores. Uma das alternativas é conseguir a isenção para produtores que queiram manter o talão de produtor manual. “Isso [obrigatoriedade] é o que diz a lei, o que temos hoje. Mas assim como já aconteceu a prorrogação para 1º de outubro, nosso movimento quer pedir a isenção para aqueles que queiram manter o bloco de produtor”, ressalta. Não se descarta, também, uma nova prorrogação. “Mas não está escrito, e a princípio vale o 1º de outubro”, pontua. Ela salienta ainda que, mesmo que o Sindicato esteja pleiteando a isenção ou prorrogação, não se pode contar com isso. “Não podemos cogitar que isso vai ser tirado. Temos que trabalhar a data de 1º de outubro. E, ao mesmo tempo, ver a possibilidade de manter junto com a nota fiscal eletrônica o talão de produtor com emissão manual”, reforça.

A presidente pede, ainda, que os produtores não se preocupem, pois o STR oferecerá apoio quando a obrigatoriedade entrar em vigor. “Nos colocamos à disposição para qualquer repasse de informação e até para a emissão de nota para aqueles que não

conseguirem fazer em casa ou que em um primeiro momento teriam insegurança para fazer essa emissão”, salienta. Para os produtores que tiverem dúvidas, a presidente reforça que o Sindicato encontra-se à disposição. “A Cooperativa Languiru, o Sindicato, está alerta. Temos o cronograma por escrito, como consta na lei. Qualquer informação a mais podem ligar ou vir até aqui”, sugere.

Liane garante que, inclusive, um funcionário será colocado à disposição quando a obrigação passar a valer. “Ninguém precisa ficar aflito ou inseguro. Não vamos deixar de vender nosso produto por causa da nota fiscal eletrônica”, conclui.

Micro-produtores têm até 2019

A presidente Liane Brackmann ressalta que os produtores precisam estar atentos aos seus talões de produtor, pois muitos constam como “produtores” mas se encaixam na categoria “micro-produtores” e teriam prazo até 2019 para iniciar a emissão eletrônica. “Quem está como ‘produtor’ pode mudar para ‘micro-produtor’, desde que ele tenha produção abaixo de R\$ 238 mil ao ano, aproximadamente”, explica. A alteração pode ser feita junto ao setor de ICMS das prefeituras municipais. Para os integrados, a portaria que vale é a que determina prazo de 1º de outubro.

Teutônia - Coleta Seletiva de Lixo

Atenção para o roteiro de recolhimento de lixo no seu bairro:

Para facilitar a triagem do lixo coletado e o seu melhor aproveitamento para a reciclagem junto ao Aterro Sanitário de Teutônia, pede-se que os munícipes colaborem na separação do lixo seco e do lixo orgânico. Ambos deverão ser dispostos para coleta nos seguintes dias:

Lixo orgânico:

B. Canabarro e Centro Administrativo segundas e sextas-feiras
B. Languiru, Teutônia, Alesgut e Boa Vista terças e sábados

Lixo seco:

B. Canabarro e Centro Administrativo quartas-feiras
B. Languiru, Teutônia, Alesgut e Boa Vista quintas-feiras

Coleta de lixo na zona rural: quartas-feiras, de 15 em 15 dias

Lixo reciclável:

Metal, latas de cerveja, refrigerantes, sucos e conservas. Tampinhas de garrafas, arames, alumínio e ferro.

Plástico, garrafas Pet, matérias de limpeza, cosméticos de alimentos diversos, potes e sacos plásticos.

Papel, papelão, jornal, revista, caderno, embalagens da Tetra Park.

Vidro, garrafas de refrigerante, cerveja, frascos de conserva.

Óleo de cozinha, usado, colocar em garrafa Pet no dia do recolhimento do lixo reciclável.

Lixo orgânico:

Sobras de alimentos, cascas, erva-mate, restos de frutas e vegetais, guardanapos, papel higiênico, pó de café e o próprio filtro.

Em caso de dúvida
ligue para 51 – 37627780

Agradecemos pela sua colaboração.
Projeto coleta seletiva e educação ambiental.
Secretaria Municipal da Agricultura
e Meio Ambiente.



ADMINISTRAÇÃO
MUNICIPAL
DE TEUTÔNIA



3ª SantaFlor evidencia a beleza das flores

Evento celebra, também, os 24 anos de emancipação do Município

PALOMA DRIEMEYER VALANDRO

Ainda restam dois dias para aproveitar. A 3ª SantaFlor, que também celebra os 24 anos de emancipação política de Santa Clara do Sul, termina amanhã, domingo. A beleza das flores produzidas no Município estão em evidência na feira, que reúne comércio, indústria, serviços, agroindústria familiar, artesanato e atrações culturais. A expectativa da comissão organizadora é atrair mais de 50 mil pessoas e comercializar mais de 15 mil plantas, superando os números de 2013.

Hoje, sábado, além do show de humor do Guri de Uruguiana às 21 horas, marcam o dia a reunião da Associação dos Vereadores do Vale do Taquari (Avat), baile da melhor idade, e shows com o Grupo Vozes do Sul e Leandro Mallmann e Banda. Já amanhã, domingo, além da animação de Rogério Magrão e Banda às 17 horas, haverá Desafio de Mountain Bike, comemoração do aniversário de Santa Clara do Sul, e Encontro Musical do Vale do Taquari, com mais de 15 grupos da região. O evento ocorre no Ginásio Municipal de Esportes e tem ingresso gratuito em todos os horários, inclusive para os shows.

A 3ª SantaFlor conta com o patrocínio master de Dália Alimentos, patrocínio ouro de Imojel e Baldo, patrocínio prata de BRDE, Calçados Beira Rio e Sicredi, e patrocínio bronze de Grupo Morar Bem. Também tem o apoio de várias empresas parceiras. A realização é

da Administração Municipal de Santa Clara do Sul e da Acisc, e a organização é da Lume Eventos.

O perfume e a beleza das flores

Assim como nas duas edições anteriores, a 3ª SantaFlor evidencia o perfume e a beleza das flores produzidas em Santa Clara do Sul. A feira tem como presidente Gilmar Neumann, que está no cargo desde a primeira edição da festa. E, segundo ele, o foco principal são sempre as flores. “O nosso investimento maior é em relação a isso. Neste ano, empresas importantes são nossas parceiras na área do paisagismo e da decoração”, observa.

Hoje, o Município conta com 11 estufas em produção. Mais de 350 mil vasos de flores são comercializados ao ano. “É algo que nos deixa muito orgulhosos”, pondera Neumann, acrescentando que este é um nicho de mercado que tende a crescer. O presidente complementa que o Rio Grande do Sul é o Estado que mais adquire flores no Brasil. São importados, de outros estados brasileiros, cerca de 70% daquilo que é consumido.

Nesse sentido, Neumann vê que Santa Clara do Sul pode crescer muito nesse ramo. “No começo, entrou como uma diversificação da economia e está dando certo”, destaca ele. Além das flores, a 3ª SantaFlor terá mais atrativos em exposição: maquinário, indústria e comércio, por exemplo. “Mas a flor é, em si, o charme da feira”, complementa o presidente.

Estrutura coberta

Toda a programação ocorre no en-

torno do Ginásio Municipal, que fica situado no Centro da cidade. Uma estrutura de aproximadamente 7.300m² foi erguida para possibilitar a visitação aos expositores em caso de chuva. No total, 117 estandes estão expostos na 3ª SantaFlor: 81 indústrias, 11 de maquinário, 10 na praça de alimentação e 15 agroindústrias, que são o diferencial deste ano.

As agroindústrias colocam à disposição produtos coloniais. “É interessante para quem quiser conhecer um pouco dos produtos da colônia, levar alguma coisa para casa”, salienta Neumann. O presidente lembra que, já na entrada da cidade, há orientação com placas e pessoas indicando o caminho e estacionamentos da feira. “Estamos preparados para receber a todos da melhor forma possível”, salienta.

Assim como as exposições, os shows acontecem em ambiente coberto, dentro do campo de futebol, específico para os shows. O local já recebeu Os Serranos na noite de ontem, sexta-feira, e a Orquestra de Encantado na quinta-feira, dia 17. São mais de mil metros quadrados cobertos. “Estamos preparados caso chova em algum momento durante a feira”, completa.

A estrutura para cobrir todo o espaço da feira foi possível, conforme o presidente, em razão da parceria com os patrocinadores e apoiadores. “A nossa preocupação sempre é muito grande em poder receber bem. Não adianta colocar um grande show e ter uma ou meia hora de show e não atender bem”, pontua o presidente da 3ª SantaFlor, Gilmar Neumann.

PROGRAMAÇÃO

Hoje, sábado

9 horas - Reunião da Avat - auditório do Centro Administrativo
14 horas - Baile da Melhor Idade com a Banda Os Hermanos
19 horas - Grupo Vozes do Sul
21 horas - Guri de Uruguiana
23 horas - Leandro Mallmann e Banda
Horário de funcionamento - 10 às 22 horas
Praça de alimentação até 1 hora

Amanhã, domingo

8h30min - Largada 1º Desafio de Mountain Bike - Clube Centro de Reservas
10 horas - Comemoração alusiva ao 24º aniversário de Santa Clara do Sul
14 horas - 1º Encontro Musical do Vale do Taquari (mais de 15 grupos da região)
17 horas - Rogério Magrão e Banda
Horário de funcionamento - 10 às 18 horas
Praça de alimentação até 20 horas



3ª SantaFlor foi aberta na noite de quinta-feira

O RÁDIO ANTIGO

Há muitos anos, um casal vivia com seus filhos em uma grande casa de madeira. Era uma construção muito forte que havia sido erguida pelo seu atual proprietário. Marceneiro habilidoso construiu tudo lentamente, com suas próprias mãos, quase não precisando de ajuda.

O casal tinha duas filhas e a esposa, grávida, estava para parir mais um filho com a ajuda de uma vizinha parteira. Desta vez, parecia que havia algo de diferente. Os outros partos correram normalmente e este estava mais estranho. O homem estava preocupado, pois sua esposa gritava muito, como se a dor fosse quase insuportável.

Logo, um choro de criança foi ouvido. O som não era como no parto de seus outros bebês. O homem ficou ainda mais preocupado quando viu a parteira saindo do quarto com uma expressão estranha.

- O que houve? O que aconteceu com meu filho? Ele está vivo? - perguntou preocupado.

- Vivo ele está, mas...

Sem deixar a parteira terminar de falar, o homem adentrou ao quarto. Na beirada da cama, o bebê estava enrolado em uma toalha.

Sua mulher chorava. O homem pegou sua criança e quando descobriu o bebê, viu que ele possuía o rosto totalmente deformado.

Os anos passaram. Envergonhados, os pais trataram de criar aquela criança escondida de todos. O garoto ficava o dia inteiro trancando no sótão, sem nunca ir até a rua. Não se sabe se devido a esta criação ou por problemas ocorridos na sua formação, o menino também começou a apresentar problemas mentais.

Durante todo o dia e, muitas vezes, à noite ele emitia vários sons estranhos, como se fossem gemidos. Para tentar esconder a presença dele no sótão, seus pais deixavam um rádio ligado. O som se espalhou pela casa e o menino quase não era ouvido.

No ano em que o garoto completou 17 anos, a coisa toda aconteceu: ninguém sabe como, mas cansado de ser criado daquela forma, ele conseguiu abrir a porta e acabou assassinando toda a família. Pais e irmãs, ninguém sobreviveu, ninguém ouviu o barulho, pois, mesmo longe da casa, o único som ouvido eram as músicas tocadas pelo velho rádio.

CONTOS DA DARA

DARA EMANUELLE PARISOTTO ALLEBRANDT
ESCRITORA.DARA@GMAIL.COM



Atualmente, a casa de madeira abandonada continua no mesmo lugar e, às vezes, durante a noite, quem passa pelo local diz ouvir o som de um rádio tocando. Dizem até que o velho rádio está lá dentro e que, apesar da casa estar vazia, ninguém teve coragem de roubá-lo ou tirá-lo da casa. É dito que se alguém entrar na casa e ouvir o rádio no mesmo horário que a família foi morta é possível ouvir seus gritos e lamentos por terem sido assassinados.

Antes que alguém pergunte... os corpos da família foram encontrados e enterrados. Mas até hoje ninguém sabe o que aconteceu com o garoto... Portanto, cuidado! Se ouvir um som de rádio tocando sem haver um aparelho seu ligado... ele poderá estar atrás de você...

inclusive

LAJEADO ▶ CELEBRAÇÃO

APAE comemora Dia da Síndrome de Down

Na próxima segunda-feira, dia 21, a Associação de Pais e Amigos dos Excepcionais (APAE), de Lajeado, comemora o Dia Internacional da Síndrome de Down. Para celebrar a data, das 9h30min às 10h30min, os alunos irão ao Centro de Lajeado, na esquina das Lojas Benoit, na Avenida Senador Alberto Pasqualini, com faixa alusiva à data, buscando incluir, conscientizar e comemorar junto à população. A partir das 14 horas, todos os alunos da entidade foram convidados pelo empresário Kiko Decker para passarem uma tarde na casa de festas Brinqmania, com lanche e muita diversão.



Na próxima segunda tem comemoração ao Dia Internacional da Síndrome de Down na APAE Lajeado

MAIS ELAS ▶

FISIOTERAPIA: SEUS BENEFÍCIOS PARA A SAÚDE DA MULHER



Seguindo na programação especial alusiva ao mês da mulher, o Mais Elas deste sábado, dia 19, abordará de que forma a fisioterapia pode auxiliar a mulher com sua saúde. Se você sente dor durante as relações sexuais, sofre com incontinência urinária ou quer preveni-la ou está grávida, saiba que a fisioterapia po-

de ser muito útil.

As fisioterapeutas Aline Klein e Bruna Bohrer Mozzaquattro, da Clínica Reabilitar, trazem este tema para o debate.

Fique ligado, neste sábado, a partir das 13 horas, na Rádio Popular FM, com a parceria de lojas Casa-Verde, Clínica Sotelo e Univates.

EM DESTAQUE ▶

FOTOS: ARQUIVO PESSOAL

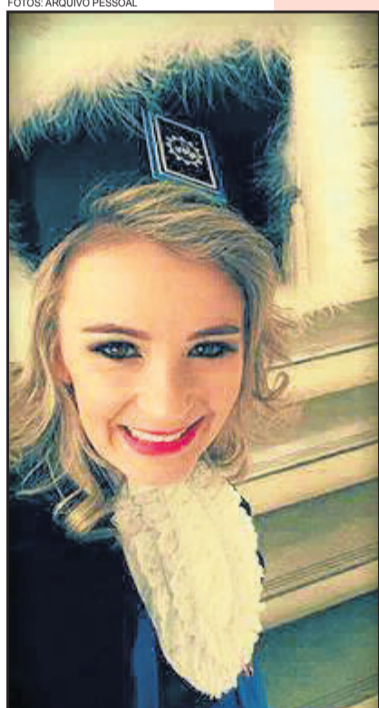

Parabéns!!!

No dia 12 de março Michele Fangmeier comemorou com seus familiares e amigos a colação de grau em Química Industrial - UNIVATES. Parabéns por esta conquista e pela linda festa. Um abraço bem apertado da vó Gleci e do vô Nelson. Felicidades!!

Este lindo garotinho é Kaike Eduardo Goldmeier que completou seu 1º aninho no dia 17 de março. Filho, continue sendo esse anjinho sapeca, risonho, conquistador e beijoqueiro que és. Te amamos muito. Um abraço bem apertado dos pais Daniel e Diana, avós Renato e Marli, Leopoldo e Anita, dindos e dindas.



No dia 16 de março, este simpático senhor da foto completou 90 anos!! Werno Lagemann, natural de Linha Ano Bom-Colinas, recebe as homenagens especiais de sua esposa Asilda, das filhas Eladir, Elaine e Elisa, dos genros, netos, bisnetos e demais familiares!

“A trajetória de conquistas e realizações que construiste são fruto do teu esforço e tua dedicação com a família e a comunidade. Todos nós sabemos e reconhecemos teu trabalho e empenho em manter as tradições, em cultivar as amizades e manter unida tua família. Agradecemos por todo amor e carinho que nos transmites a cada dia. Desejamos que sigas este caminho de alegria e de felicidade, e que possamos comemorar muitos e muitos anos ao teu lado!”

JUSTIÇA COM A INFÂNCIA

Agora os pais e demais familiares têm um fator a favor na educação nutricional das crianças: fabricantes de sucos e refrigerantes não apelarão ao público infantil para vender seus produtos. É uma grande vitória em tempos de obesidade e sobrepeso infantil.

Muito já se falou e se debateu sobre os perigos que a oferta de alimentos e bebidas açucaradas causa no organismo das crianças. Também já se sabe que hábitos alimentares errados adquiridos na infância são difíceis de se converter na vida adulta, e com isso aumentam as filas de atendimento por doenças com fundo nutricional.

Porém, mesmo sabendo de tais malefícios, os pais podem ficar de mãos atadas em frente a uma propaganda que seduz. Quem não se lembra de uma propaganda que tinha um menino pedindo: “Compre Batom, Compre Batom” como se fosse um mantra? Será

fácil convencer uma criança que ouve isso a comer uma maçã, por exemplo? Ou quando um pequeno escuta uma música onde se fala que “pipoca e guaraná, que programa legal”, qual será a percepção dela? Será que ela terá a mesma vontade de comer pipoca se, no lugar, for servido um suco de laranja?

Sabemos que só esta medida não resolverá o problema. O fator comida de verdade deve ser o centro de qualquer introdução alimentar, mas o mundo de papinhas prontas está aí para mostrar que a briga ainda é de cachorro grande. Os pais devem ser esclarecidos sobre os 10 passos da alimentação saudável, onde se preconiza que, sempre que possível, deve ser evitado o consumo de doces, bebidas adoçadas como refrigerantes e sucos, bolos, sorvetes e biscoitos por crianças menores de 2 anos de idade.

Sendo assim, com o poder da informa-

ção, os pais que necessitam deixar seus filhos em escolas de educação infantil devem procurar saber qual é o cardápio servido ao seu filho. Também pode dar sugestões sobre as formas de melhorar a confecção dos alimentos servidos, ou substituições que, caso sejam possíveis e que passem pela supervisão de um nutricionista, sejam empregadas.

Em casa o trânsito destes alimentos também deve ser diminuído ou evitado. De nada adianta dizer ao filho que não se deve comer biscoito recheado ou beber suco de caixinha se o pai ou a mãe fazem isso com frequência. A criança observa tudo o que os adultos fazem, tornando-se o espelho do comportamento alimentar destes. Mude os seus hábitos para que se obtenha sucesso na educação alimentar de seu filho, neto, sobrinho, afilhado ou amigo. Seja o exemplo para o pequeno que estiver mais próximo de você!

NUTRIÇÃO

Nutricionista Gabriela Jacinto
gabijacnutri@gmail.com



Dr. Enrico NEISS
CRM 28529 GERIATRIA

Saúde do Idoso – Clínica Geral
Medicina Preventiva

Consultório Languiru
8601-0567

Consultório Canabarro
3762-8077

E-mail: enriconeiss@gmail.com

inclusive

FLASH SOCIAL >



Ísis Raquel Flach Staggemeier juntamente com seus pais, Aline e Leandro comemoraram seu primeiro aninho no dia 28 de fevereiro. A festa aconteceu na Associação Atlética Certel. Fotos de Arlete Campos



Pauline Osterkamp formou-se no curso de Pedagogia pela Univates no dia 11 de março. Foto de Arlete Campos.

Estela Angst Wirts completou 1 aninho no dia 19 de fevereiro. Na foto, Estela com seus pais Pedro e Cristiane. Foto de Arlete Campos.



Ísis com seus pais Aline e Leandro



Louvani Maria Eidelwein da Silva formou-se no curso de Direito no dia 27 de fevereiro.

A cerimônia realizou-se no Teatro da Univates de Lajeado. A festa ocorreu no mesmo dia, no Restaurante da Lagoa da Harmonia em Teutônia. Fotos de Arlete Campos.



Louvani com sua filha Diana e seu marido Mauro.



Michele com seus pais Elisete e Irno

Michele Fangmeier formou-se no curso de Química Industrial pela Univates no dia 12 de março.

A festa aconteceu no Restaurante Paladar em Teutônia. Fotos de Arlete Campos.

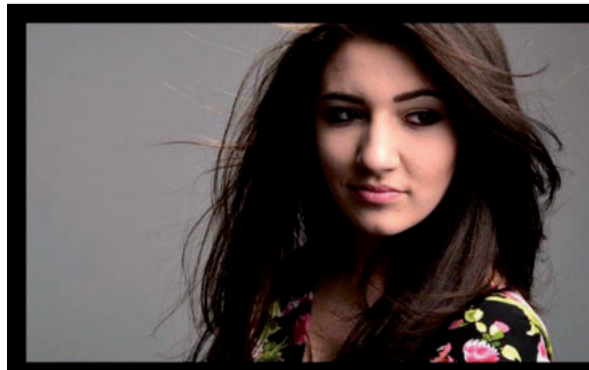

inclusive

Brincadeira de Criança!

AGENDA

Sábado (19 de março):

* Grande Fandango do CTG Porteira dos Pampas com animação do Grupo Luz de Candieiro. Início às 20 horas com janta, após fandango.

* Tradicional Baile da Linguíça da Associação Escolar André Marcolino Mallmann, de Linha Capivara, no Salão Comunitário Betânia - Bairro Boa Vista. Início às 20 horas com janta, após baile com Banda Imigração.

* No Country Clube, em Lajeado, tem show com o Grupo Presença. Casais não pagam até as 23 horas. Início às 23h30min.

Domingo (20 de março):

* Festa da melhor idade no Country Clube, em Lajeado, com animação da banda Os Datain. À noite, a partir das 21 horas, show com o Grupo Candieiro.

CHARGE



QUADRINHOS



NOVELAS RESUMO DA SEMANA

Malhação – 17h30min - Rede Globo (21/03 a 25/03)

Samurai convida Rodrigo para uma escalada. Uodson e Alina temem as reações um do outro sobre as despedidas de solteiro. Uodson se desespera ao perder a aliança. Rodrigo corre perigo durante a escalada com Samurai. Camila conta a Henrique que deu entrada no processo contra os pais. Uodson sofre um acidente. Alina e Uodson se casam. Jéssica pega o buquê de Alina. Luciana revela a Flávia que sabe de seu amor por Rodrigo.

Êta Mundo Bom – 18 horas - Rede Globo (19/03 a 25/03)

Romeu oferece dinheiro para a família de Cunegundes, que o expulsa de sua casa novamente. Humilhado, Romeu afirma que esquecerá Mafalda. Anastácia conhece Ernesto, que se apresenta como Candinho. Cunegundes e Mafalda duvidam do valor do anel que Romeu deu à moça. Cunegundes pede que Josias leve Romeu de volta à fazenda. Eponina aconselha Mafalda a desistir de Romeu.

Totalmente Demais – 19 horas - Rede Globo (19/03 a 25/03)

Dino chantageia Eliza e exige o dinheiro que a modelo ganhou no concurso em troca de sua liberdade. Germano

revela a Eliza que é seu pai. Jojô avisa a Arthur que Eliza foi presa e levada para Campo Claro. Gilda questiona Dino sobre a prisão de Eliza. Dino ameaça Eliza com um revólver. Dino e Arthur se enfrentam e a arma acaba disparando. Cordeiro diz que irá se apoderar do bar de Dino. Eliza diz a Arthur que ele salvou sua vida. Lorena anuncia que é a nova diretora de redação da Totalmente Demais.

Velho Chico – 21 horas - Rede Globo (19/03 a 25/03)

Afrânio e Leonor se casam. Capitão Rosa explica seus planos para Belmiro. Floriano exige provas de que foi Afrânio quem ateou fogo no galpão de Rosa. Encarnação exige que Padre Romão anule o casamento de Afrânio e Leonor. Coronel Floriano alerta Afrânio sobre as acusações de Belmiro contra ele. Padre Romão aceita celebrar a união de Afrânio e Leonor. Iolanda promete a Matilde que esquecerá Afrânio.

Cúmplices de um Resgate – 20h30min - SBT (14/03 a 18/03)

Pedro vai falar com Otávio e pede desculpas a ele por ter dado um beijo em Rebeca. As crianças fazem uma festa surpresa para o aniversário de André. Frederico decide mandar flores para Lurdinha, que está no restaurante,

como pedido de desculpas. Regina decide entrar na casa de Rebeca para fazer ameaças a Isabela. Rebeca acaba encontrando uma boneca de voodoo bem embaixo da cama de Manuela. Omar pensa em sabotar a sorveteria de Fiorina.

Carrossel – 21h15min - SBT (14/03 a 18/03)

Jaime continua aterrorizado com a prova que a diretora Olívia aplicará em breve. Helena conta que os alunos terão que preparar um projeto audiovisual com tema livre, reproduzindo a cena de algum filme. Todos concordam em reproduzir uma cena de "Titanic". A diretora também vai até a sala de aula para assistir as cenas. O projetor para de funcionar e Firmino descobre que está faltando um cabo. As crianças perguntam se foi Paulo quem pegou, que irritado grita que não.

Fatmagül: A Força do Amor – 20h20min - Band (14/03 a 19/03)

Fatmagül agride Mukaddes quando descobre que ela escondeu as cartas de Mustafá. Meltem conhece Mert e os dois se apaixonam à primeira vista. Selim surpreende Aice na praia e pede ajuda para continuar fugindo. Deniz manda passagens para Kerim e Fatmagül irem para a Austrália.

HORÓSCOPO SEMANAL

Fonte: www.horoscopediario.com.br

Áries - 20/03 a 20/04

A seta do cupido espera por você, siga em frente no amor. Semana propícia para caminhadas. É uma boa semana para avaliar imóveis do seu interesse. Semana de bons momentos de felicidade. Sua família vai querer ficar mais próxima de você.

Touro - 21/04 a 20/05

Não seja tão possessivo e ciumento com a pessoa amada. Tente dormir as horas necessárias para o seu bem-estar. Não gaste dinheiro por impulso controle seu orçamento. Semana mais próxima de familiares.

Gêmeos - 21/05 a 20/06

Não sofra por antecipação, porque assim não verá as alegrias da vida. Semana de momentos estressantes. Semana regularmente favorável. Não aposte em investimentos associados. Seus familiares precisam muito de você, se sentirá mais feliz os ajudando.

Câncer - 21/06 a 21/07

As relações com as pessoas que ama não serão das melhores. Semana que lhe porá em teste sua saúde. Semana com reconhecimento dos seus esforços. Lhe será oferecido uma boa oportunidade. Semana problemática com filhos.

Leão - 22/07 a 22/08

O amor e o carinho reinarão na sua relação afetiva. Tente controlar mais e melhor todas as suas emoções. Semana boa para realizar projetos. Semana um pouco baixo astral. Excelente momento para resolver problemas com parentes.

Virgem - 23/08 a 22/09

Poderá encontrar uma pessoa que lhe foi especial. Semana com alguma indisposição. Pondere bem os seus gastos, não exagere. Semana aberta para diálogos. Não fique inconformado com as decisões de seus parentes.

Libra - 23/09 a 22/10

Semana que você tende a ter baixo auto estima. Cuidado com o seu sistema digestivo não exagere nos alimentos. Tenha cuidado com os falsos amigos, irão atrapalhar seu trabalho. Sua família notará que está se sentindo sozinho e te darão apoio.

Escorpião - 23/10 a 21/11

Deixe o ciúme de lado e aproveite bem os momentos escaldantes. Semana com elevação no seu colesterol. Tenha cuidado com os excessos alimentares. Não se meta num novo empréstimo, irá se arrepender. Semana para você tomar a frente da família.

Sagitário - 22/11 a 21/12

Se desconfia de algo, fale abertamente com quem está ao seu lado. Imponha um pouco mais de disciplina alimentar a si próprio. Deve ter mais atenção com a forma como gere as suas economias. Não carregue a dor de familiares, ficará mais tranquilo.

Capricórnio - 22/12 a 21/01

Brevemente a sua vida amorosa dará uma grande volta. Semana aconselhável para uma dieta. Semana de contenção econômica. Evite gastos supérfluos, contenha-se e economize para o futuro. Acompanhe a alegria de seus familiares com a chegada de boas notícias.

Aquário - 22/01 a 19/02

Semana recheada de muitos ciúmes. O excesso de ansiedade não é favorável para a sua saúde. Seja mais equilibrado nos seus gastos compre o necessário. Será desagradável alguns momento entre a família mas você vai superar.

Peixes - 20/01 a 19/03

O seu poder de atração vai abalar muitos corações aproveite. Semana com insônias em algumas noites. Não gaste o que tem e o que não tem, seja bem consciente. Escute os problemas de seus familiares com resignação e ajude-os.

ofertas

Vendo carreta agrícola, com motor diesel. Aceito gado na troca. Valor: R\$ 7.500,00. Contatos: (51) 9894-5590 ou (51) 3712-1807.

Sítio com seis terrenos, com água e luz trifásica, em Novo Paraíso - Estrela. Valor: R\$ 95.000,00. Aceito automóvel. Telefones: (51) 9894-5590 ou (51) 3712-1807.

Vendo 5,2 hectares de terra, com casa, água e luz, boa para construção de aviário ou reflorestamento. Linha Herval - Imigrante. Valor: R\$ 115.000,00. Contatos: (51) 9894-5590, (51) 3712-1807 ou (51) 9994-2855.

VAGA DE EMPREGO

GALLERIA163 CONTRATA VENDEDORA

Sexo feminino
Ensino médio completo
Experiência na área de vendas.
Dinamismo, boa dicção e fluência verbal
Foco em resultado e cumprimento de metas
Senso de disciplina, organização e facilidade de trabalhar em equipe.
Residir em Teutônia.
Remuneração compatível com a função
Excelente ambiente de trabalho
Possibilidade de desenvolvimento profissional.

Interessados deverão encaminhar curriculum com foto para a Rua Olavo Bilac, 163 - Bairro Americano - Lajeado - RS - CEP: 95900-000

22^a Remember PATO SOM
09.abril Clube dos Quinze
SÁBADO 22:00h
Só as melhores...
INGRESSOS LIMITADOS A VENDA PELO FONE:
3714-3042 / 9725-5509 / 9940-4042
Preço único: R\$ 35,00
Sorteio de Brindes! Petiscos na noite durante a festa.
PRETO Greff

FABIANO VEÍCULOS

Pit Stop Automóveis agora é Fabiano Veículos

VW		
SEAT IBIZA GLX 1.8 - COMPLETO	GAS-1999-BRANCO	R\$11.800,00
GOL GLI 1.8 AP - DIREÇÃO HIDRAULICA	GAS-1996-VERDE	R\$ 10.500,00
POLO CLASSIC 1.8 97 COMPLETO	GAS-1997-BRANCO	R\$11.500,00
GOL 4P G3 1.6 POWER - DH	GAS-2003-CINZA	R\$17.800,00
GOL G4 1.0 4P	GAS-2006-VERMELHO	R\$17.900,00
GOL G4 1.0 2P - AR COND, VE, TA, ALARME	FLEX-2008-CINZA	R\$18.900,00
GOL G4 1.0 4P	FLEX-2006-PRETO - REPASSE	R\$13.900,00
GOL GL 1.8 AP - LACRADO - 2º DONO - ORIGINAL	GAS-1990-MARRON	R\$8.500,00
VOYAGE LS 1.6	ALCOOL-1984-CINZA	R\$3.800,00
GM-CHEVROLET		
VECTRA GLS - COMPLETO	GAS-1998-AZUL - REPASSE	R\$10.800,00
VECTRA GLS 2.0 8V - COMPLETO - RODAS 17"	GAS-1998-VERDE	R\$15.800,00
VECTRA CD 2.2 COMPLETO - AUTOMATICO - R17"	GAS-2001-BRANCO	R\$21.800,00
KADETT GL 2.0	GAS-1997-VERDE	R\$9.800,00
FIAT		
UNO FIRE - 2P	FLEX-2008-BORDO - REPASSE	R\$11.900,00
UNO MILLE 2P 1.0	GAS-1991-PRETO	R\$5.800,00
FORD E MOTOS		
ESCORT HOBBY 1.0	GAS-1994-PRATA	R\$6.900,00
HONDA CBX 250 TWISTER	GAS-2007-VERMELHA	R\$5.800,00

Rua Guilherme Schneider Sobrinho, 682,
Bairro Canabarro - Teutônia (Próximo ao Supermercado Languiru)

Venha conversar com o Fabiano!

Sérgio

Em Teutônia

VEÍCULOS

Aqui você pode confiar

Mega Feirão!

Sexta-feira, 18/03
e Sábado, 19/03

1º PAGAMENTO MAIO DE 2016

Das 8h às 17h
sem fechar ao meio dia.

Taxas especiais para o feirão!

Descontos de até R\$ 2.000,00
nas compras sem troca.

+ 100 carros disponíveis
- Aprovação de crédito imediato

www.sergioveiculos.com.br

Av. 1 Leste, 230 - Centro Administrativo TEUTÔNIA
(51) 3762 1058 / 9813-3781

publicações legais



Cooperativa de Serviços Agropecuários Ltda.
AGROSERV - CNPJ nº 08.042.486/000-32
NIRC: 43400093486

EDITAL DE CONVOCAÇÃO PARA "ASSEMBLEIA GERAL ORDINÁRIA"

O Presidente da **Cooperativa de Serviços Agropecuários Ltda. - AGROSERV**, que conta em seu quadro social com 27(vinte e sete) associados, usando das atribuições que lhe confere o Art. 22 letra "C" combinado com o Art. 14 e 17 do Estatuto Social obedecendo aos dispositivos legais, convoca os senhores associados para a Assembleia Geral Ordinária a realizar-se no próximo dia 30 de março de 2016 as dezessete (17:00) horas em primeira (1ª) convocação com dois terços dos associados, em segunda (2ª) convocação as dezoito (18:00) horas com a metade e mais um, e em terceira (3ª) e última convocação as dezenove(19:00) horas, com a presença de no mínimo dez (10) associados, tendo por local a atual sala na Rua Erno Dahmer, nº 600 Bairro Languiru, Teutônia/RS, para deliberarem sobre a seguinte **Ordem do Dia**:

1º - Prestação de Contas do Órgão de Administração, referente ao exercício de 2015, acompanhado do Parecer do Conselho Fiscal, compreendendo:

- Relatório da Gestão;
- Balanço Geral;
- Demonstrativo de Sobras e Perdas;
- Plano de atividades para o Exercício Seguinte.

2º - Destinação do Resultado do Exercício.

3º - Autorização para compra e venda de bens imóveis.

4º - Autorização para contratação de empréstimos e financiamentos.

5º - Eleição e Posse dos membros do Conselho Fiscal.

6º - Outros assuntos de interesse social.

Teutônia-RS, 18 de março de 2016
Paulo Sergio Wolfre Spolavori
Presidente

WESTFÁLIA ► NOTÍCIAS

Campanha de Incentivo à Produção Primária

O Setor de Talão de Produtor/ICMS lembra que o sorteio da Campanha de Incentivo à Produção Primária será realizado na próxima quinta-feira, dia 24 de março, sendo que para recebimento das cautelas a apresentação dos talões da produção de 2015 deve ser feita até o dia 23.

Aniversário

A Administração Municipal informa que está realizando a venda de cartões para almoço no dia 24 de março (aniversário de Westfália), no Flamengo Futebol Clube, depois do desfile temático em comemoração aos 20 anos da emancipação. Crianças até sete anos não pagam; de sete a 11 anos - R\$ 12,00; acima de 12 anos - R\$ 25,00. Os cartões podem ser adquiridos no Mercado Herrmann, Mercado e Açougue Avenida, GH Center, Jaime Grave e Cia Ltda, Sindicato dos Trabalhadores Rurais de Westfália, Esporte Clube Juventude, Padaria Lindemann e escolas municipais.

Dia D

A Secretaria da Saúde, juntamente com o Setor de Combate às Endemias, comunica que o Dia D, que aconteceria hoje, sábado, dia 19 de março, FOI CANCELADO.



**SINDICATO DOS TRABALHADORES
NAS INDÚSTRIAS E COOPERATIVAS DA
ALIMENTAÇÃO DE ESTRELA - TEUTÔNIA -
BOM RETIRO DO SUL - COLINAS -
IMIGRANTE - FAZENDA VILANOVA E WESTFÁLIA**

RECONHECIDO EM 05-04-1974 CNPJ 87.245.395/0001-70

EDITAL DE CONVOCAÇÃO

Pelo presente Edital ficam convocados todos os trabalhadores (sócios e não sócios) nas Indústrias e Cooperativas da Alimentação para uma Reunião de Assembleia Geral Extraordinária, a realizar-se nas seguintes datas, horários e locais, a saber:

> **29 de Março de 2016**, em primeira convocação às 18 horas e em segunda e última convocação às 19 horas, tendo por local a sede do Sindicato, sito a Rua Coronel Müssnich, nº 701, Bairro Centro, em Estrela/RS, para os trabalhadores vinculados às empresas localizadas em Estrela, Colinas e Imigrante.

> **15 de abril de 2016**, em primeira convocação às 14:30 horas, e em segunda e última convocação às 15:30 horas, tendo por local a sede do Sindicato, sito a Rua Reinaldo Noschang, nº 254 em Bom Retiro do Sul/RS, para os trabalhadores vinculados às empresas localizadas nos municípios de Bom Retiro do Sul e Fazenda Vilanova;

> **19 de abril de 2016**, em primeira convocação às 19 horas e em segunda e última convocação às 20 horas, tendo por local a sede do Sindicato, sito Rua Evaldo Hilgemann, 300, Bairro Languiru - Teutônia/RS, para os trabalhadores vinculados às empresas localizadas nos municípios de Teutônia e Westfália, para deliberarem sobre a seguinte ORDEM DO DIA:

1) Análise e aprovação da pauta de reivindicações da categoria em relação às Datas-base MAIO/JUNHO de 2016/2017;

2) Autorização à diretoria do Sindicato e à comissão de negociação da CNTA-SUL (Confederação Nacional dos Trabalhadores nas Indústrias de Alimentação e Afins), para instaurar negociação coletiva de trabalho com os representantes patronais (sindicatos das categorias econômicas e/ou empresas), firmar Convenção ou Acordo Coletivo de Trabalho, apresentar protesto judicial, instaurar dissídio coletivo no caso de insucesso das tratativas prévias, contestar dissídio coletivo, e firmar acordos judiciais ou extrajudiciais, inclusive aditivos;

3) Deliberar sobre a autorização para desconto de importância ou percentual do salário, e seu repasse aos cofres do Sindicato, para fins de assistência social, educacional e custeio, bem como fixar prazo de 10 (dez) dias para os que individualmente discordarem deste desconto, manifestarem-se por escrito perante a Entidade Sindical;

4) Deliberar sobre autorização de desconto, no mês de outubro de 2016, dos trabalhadores abrangidos pelo dissídio ou acordo coletivo;

5) Autorização para o Sindicato atuar como SUBSTITUTO PROCESSUAL dos integrantes da categoria, coletivo ou individual, nos termos dos dispositivos Constitucionais, assim como as Ações de Cumprimento;

6) Assuntos Gerais.

Estrela, 15 de março de 2016
Pedro Mallmann
Presidente



**ESTADO DO RIO GRANDE DO SUL
PREFEITURA MUNICIPAL
DE TEUTÔNIA**

RETIFICAÇÃO DO EDITAL DE PREGÃO ELETRÔNICO Nº 012/2016 - SRP - Exclusivo MICRO e EPP

O Município de Teutônia/RS, através do Prefeito Municipal, vem retificar o Edital de Pregão Eletrônico nº 0012/2015, que tem por objeto aquisição de diversos materiais permanentes, nos itens 94, 95, 98 99 e 108 incluindo a comprovação - Certificado de Conformidade do Inmetro para o modelo especificado, acompanhado da Certificação de Conformidade do processo produtivo (ABNT/INMETRO), conforme subitem 6.2 letra C. do anexo da Portaria nº 105/2012 do Inmetro - da marca do produto cotado e alterar a data para encerramento das propostas e início de lances que será 04.04.2016 às 8h30min, no site www.cidadecompras.com.br. Demais disposições do edital ficam integralmente mantidas. Informações adicionais poderão ser obtidas na Prefeitura Municipal de Teutônia/RS pelo fone (51) 3762-7747.

Teutônia, 18 de março de 2016
Renato Airton Altmann
Prefeito Municipal



**ESTADO DO RIO GRANDE DO SUL
PREFEITURA MUNICIPAL
DE CARLOS BARBOSA**

DISPENSA DE LICITAÇÃO 004/2016

O MUNICÍPIO DE CARLOS BARBOSA torna público que realizou Dispensa de Licitação 004/2016, com base no artigo 24, XIII, da Lei 8.666/93, tendo por objeto a contratação de serviço de Formação continuada - Palestra, visando capacitar pais e professores de habilidades, conhecimentos, atitudes em relações interpessoais. Informações na Prefeitura Municipal, Rua Assis Brasil, 11, (54) 3461.8833.

Carlos Barbosa, 17 de março de 2016
Fernando Xavier da Silva
Prefeito Municipal



**COOPERATIVA DE DISTRIBUIÇÃO DE
ENERGIA TEUTÔNIA - CERTEL ENERGIA**
CNPJ 09.257.558/0001-21
NIRE 43.4.00095896

EDITAL DE CONVOCAÇÃO ASSEMBLEIA GERAL ORDINÁRIA

O Presidente da COOPERATIVA DE DISTRIBUIÇÃO DE ENERGIA TEUTÔNIA - CERTEL ENERGIA, no uso das atribuições que lhe são conferidas pelo Estatuto Social, convoca os Senhores Associados para a ASSEMBLEIA GERAL ORDINÁRIA, a realizar-se no dia 31 de março de 2016, nas dependências do Auditório Central do Colégio Teutônia, sito à Rua Asido Dreyer, 154, Bairro Teutônia, cidade de Teutônia/RS, CEP 95890-000, em primeira convocação às 11h30min, com a presença de 2/3 dos associados; em segunda convocação às 12h30min, com a presença de metade mais um dos associados; em terceira e última convocação às 13h30min, com a presença de, no mínimo, 10(dez) associados para deliberarem sobre a seguinte Ordem do Dia:

1) Prestação de Contas do Conselho de Administração, compreendendo:

- Relatório da Gestão;
- Balanço Patrimonial e demais Demonstrações Contábeis;

c) Parecer do Conselho Fiscal.

2) Destinação das sobras apuradas ou rateio das perdas.

3) Fixação dos honorários e cédula de presença dos membros dos Conselhos de Administração e Fiscal.

4) Eleição dos membros do Conselho Fiscal.

5) Posse dos membros do Conselho Fiscal.

6) Autorização para contratação de financiamentos para investimentos e/ou capital de giro, com poderes para dar em garantia bens móveis e imóveis, em hipoteca ou penhor.

7) Autorização para aquisição ou alienação de bens móveis e/ou imóveis.

8) Autorização para constituição ou participação em sociedades não-cooperativas, com poderes de conferência de bens para subscrição e integralização de capital.

9) Assuntos de interesse social, sem caráter deliberativo.

Nota: Para efeitos legais e estatutários, declara-se que a cooperativa, nesta data, possui 73.248 associados. O Regimento Eleitoral e o Estatuto Social encontram-se disponíveis para os associados na sede ou no sítio da internet da cooperativa.

Obs.: A Assembleia Geral não será realizada na sede social por falta de espaço físico para acomodação dos associados.

Teutônia, 18 de março de 2016
Erineo José Hennemann
Presidente

Anuncie! Ligue para:
(51) 3762-2440

publicações legais



ESTADO DO RIO GRANDE DO SUL PREFEITURA MUNICIPAL DE CARLOS BARBOSA

EDITAL DE PREGÃO PRESENCIAL 023/2016

Para participação exclusiva às beneficiárias da Lei Complementar nº 123/2006

O MUNICÍPIO DE CARLOS BARBOSA torna público que estará recebendo até às 9 horas do dia 04 de abril de 2016, propostas e documentos, objetivando a aquisição de material de expediente e impressos. Informações na Prefeitura Municipal, na Rua Assis Brasil, nº 11, (54) 3461.8833. Edital disponível no site www.carlosbarbosa.rs.gov.br.

Carlos Barbosa, 18 de março de 2016
FERNANDO XAVIER DA SILVA
Prefeito Municipal



ESTADO DO RIO GRANDE DO SUL PREFEITURA MUNICIPAL DE WESTFÁLIA

PREGÃO PRESENCIAL Nº 06/2016

O município de Westfália comunica que realizará Licitação, na modalidade de Pregão Presencial, tipo menor preço por item, para aquisição de ferragens. A data de encerramento das propostas e início dos lances será 05/04/2016, às 9h. O Edital encontra-se disponível no site www.cidadecompras.com.br. Maiores informações poderão ser obtidas junto ao Setor de Compras da Prefeitura, sito à Rua Leopoldo Fiegenbaum, 488, pelo fone (51) 37624553 ou pelo email licitacao@westfalia.rs.gov.br.

Westfália, 17 de março de 2016
Sérgio Marasca
Prefeito Municipal

Associação de Pais, Professores, Funcionários e Colaboradores do Centro Municipal de Ensino Fundamental Leonel de Moura Brizola

EDITAL DE CONVOCAÇÃO ASSEMBLEIA GERAL ORDINÁRIA

A Diretoria da associação de Pais, Professores, Funcionários e Colaboradores do CEMEF convoca os Srs. Pais e comunidade escolar para Assembleia Geral Ordinária, a realizar-se no dia 16 de abril de 2016, às 9h30minutos nas dependências do CEMEF, para deliberarem sobre a seguinte ordem do dia:

- 1) Leitura da ata da Assembleia Anterior;
- 2) Relatório das atividades;
- 3) Prestação de contas;
- 4) Eleição da diretoria e posse;
- 5) Assuntos diversos;

Estão abertas as inscrições para novas chapas no período de 12/03/2016 a 14/04/2016 nas dependências do CEMEF.

Teutônia, 18 de março de 2016
Marcos Renato Berghahn
Presidente



MUNICÍPIO DE TEUTÔNIA

DEMONSTRATIVO SIMPLIFICADO DO RELATÓRIO RESUMIDO DA EXECUÇÃO ORÇAMENTÁRIA ORÇAMENTOS FISCAL E DA SEGURIDADE SOCIAL JANEIRO A FEVEREIRO DE 2016

LRF, Art. 48 - Anexo XVII		R\$ 1,00			
BALANÇO ORÇAMENTÁRIO - RECEITAS		No bimestre	Até o bimestre		
Previsão Inicial da Receita		0,00	83.000.000,00		
Previsão Atualizada da Receita		33.640,00	83.033.640,00		
Receitas Realizadas		13.403.196,21	13.403.196,21		
Saldos de Exercícios Anteriores		897.990,71	897.990,71		
Déficit Orçamentário		0,00	0,00		
BALANÇO ORÇAMENTÁRIO - DESPESAS		No bimestre	Até o bimestre		
Dotação Inicial		-	83.000.000,00		
Dotação Atualizada		932.630,71	83.931.630,71		
Despesas Empenhadas		20.722.176,30	20.722.176,30		
Despesas Liquidadas		10.138.415,11	10.138.415,11		
Inscrita em restos a Pagar Não Processados		0,00	0,00		
Superávit Orçamentário		3.264.781,10	3.264.781,10		
DESPESAS POR FUNÇÃO / SUBFUNÇÃO		No bimestre	Até o bimestre		
Despesas Empenhadas		20.722.176,30	20.722.176,30		
Despesas Liquidadas		10.138.415,11	10.138.415,11		
Inscrita em restos a Pagar Não Processados		0,00	0,00		
RECEITA CORRENTE LÍQUIDA - RCL					
Receita Corrente Líquida			70.491.536,22		
RECEITA/DESPESA DOS REGIMES DE PREVIDENCIA			Até o bimestre		
Regime Próprio de Previdência Social dos Servidores Públicos					
Receitas Previdenciárias		560.413,04	560.413,04		
Despesas Previdenciárias		286.255,67	286.255,67		
Resultado Previdenciárias		274.157,37	174.157,37		
RESULTADOS NOMINAL E PRIMÁRIO		Meta Fixada na LDO	Resultado até o bimestre	% em Relação à Meta	
Resultado Nominal			-2.464.974,02	-	
Resultado Primário			3.206.377,93	-	
MOVIMENTAÇÃO DOS RESTOS A PAGAR		Inscrito no Exercício	Cancelamento até o bimestre	Pagamento até o bimestre	Saldo
TOTAL		5.592.425,28	0,00	1.870.203,74	3.722.221,54
RESTOS A PAGAR PROCESSADOS		808.991,93	0,00	274.548,90	534.443,03
Poder Executivo		808.991,93	0,00	274.548,90	534.443,03
Poder Legislativo		0,00	0,00	0,00	0,00
RESTOS A PAGAR NÃO-PROC.		4.410.693,88	0,00	1.595.654,84	3.187.778,51
Poder Executivo		4.227.618,23	0,00	1.548.754,84	2.678.863,39
Poder Legislativo		555.815,12	0,00	46.900,00	508.915,12
DEMONSTRATIVO DAS PARCERIAS PÚBLICO PRIVADAS		No bimestre	Até o bimestre		
DEMONSTRATIVO DAS PARCERIAS PÚBLICO PRIVADAS		0,00	0,00		
DEMONSTRATIVO DAS RECEITAS DE OPERAÇÃO DE CRÉDITO		No bimestre	Até o bimestre		
DEMONSTRATIVO DAS RECEITAS DE OPERAÇÃO DE CRÉDITO		0,00	0,00		
Limite Constitucional Anual					
DESPESAS COM MANUTENÇÃO E O DESENVOLVIMENTO DE ENSINO		Valor apurado até o bimestre	% Mínimo no Exercício	% Aplicado até o bimestre	
Mínimo Anual 25% Impostos MDE + FUNDEB		1.826.765,96	25%	20,29%	
Mínimo Anual 60% FUNDEB Remun. Prof. Ens. Fund.		2.085.646,25	60%	56,17%	
RECEITA DA ALIENAÇÃO DE ATIVOS E APLICAÇÃO DOS RECURSOS		Até o Bimestre	Saldo a Realizar		
Receita de Capital Resultante da Alienação de Ativos		19.110,36	49.743,67		
Aplicação dos Recursos da Alienação de Ativos		1.990,00	66.864,03		
Limite Constitucional Anual					
DESPESAS COM AÇÕES E SERVIÇOS PÚBLICOS DE SAÚDE - A.S.P.S.		Valor apurado até o bimestre	% Mínimo no Exercício	% Aplicado até o bimestre	
Desp. Próprias Ações Serviços Públicos Saúde		2.124.471,68	15%	23,59%	

Fonte: Setor de Contabilidade

O Relatório Resumido da Execução Orçamentária do Município de TEUTÔNIA encontra-se afixado no mural da Prefeitura Municipal e disponível no site www.teutonia.com.br

TEUTÔNIA/RS, 18 DE MARÇO DE 2016

RENATO AIRTON ALTMANN
PREFEITO MUNICIPAL

JAIME GENÉSIO KLEIN
SECRETÁRIO DA FAZENDA

INGRID ELISA HAUSCHILD
CONTROLE INTERNO

Assine!

Ligue para: (51) 3762-2440

www.popularnet.com.br



CÂMARA DE VEREADORES DE WESTFÁLIA

Dois projetos e uma indicação pautam sessão ordinária

Na noite desta quarta-feira, dia 16, a Câmara de Vereadores de Westfália esteve reunida em sessão ordinária. Dois projetos de lei do Poder Executivo e uma indicação pautaram o encontro. Tudo foi aprovado por unanimidade.

Projetos de Lei

Projeto de Lei nº 011 – Autoriza o Executivo a contratar dois professores de Educação Infantil/Séries Iniciais, em caráter temporário e de excepcional interesse público.

Projeto de Lei nº 012 – Dispõe sobre a co-oficialização da Língua do Plattdütsch (Sapato de Pau) à Língua Portuguesa em Westfália. Assim, ficou estabelecido que o Município passa a ter como língua co-oficial o Plattdütsch (Sapato de Pau).

Indicação

Uma indicação, de autoria do vereador Júlio César Francesquet (PMDB), entrou em votação. Ele sugere a instalação de câmeras de videomonitoramento nas principais entradas da cidade. Conforme o edil, a iniciativa daria mais segurança aos munícipes.

A próxima sessão ordinária da Câmara de Vereadores de Westfália ficou marcada para o dia 6 de abril, às 19 horas, na Sala de Sessões.

publicações legais



**COOPERATIVA REGIONAL DE
DESENVOLVIMENTO TEUTÔNIA - CERTEL**
CNPJ 89.777.692/0001-92
NIRE 43.4.0000429

EDITAL DE CONVOCAÇÃO ASSEMBLEIA GERAL ORDINÁRIA

O Presidente da COOPERATIVA REGIONAL DE DESENVOLVIMENTO TEUTÔNIA - CERTEL, no uso das atribuições que lhe são conferidas pelo Estatuto Social, convoca os Senhores Associados para a ASSEMBLEIA GERAL ORDINÁRIA, a realizar-se no dia 31 de março de 2016, nas dependências do Auditório Central do Colégio Teutônia, sito à Rua Asido Dreyer, 154, Bairro Teutônia, cidade de Teutônia/RS, CEP 95890-000, em primeira convocação às 13h30min, com a presença de 2/3 dos associados; em segunda convocação às 14h30min, com a presença de metade mais um dos associados; em terceira e última convocação às 15h30min, com a presença de, no mínimo, 10(dez) associados para deliberarem sobre a seguinte Ordem do Dia:

- 1) Prestação de Contas do Conselho de Administração, compreendendo:
 - a) Relatório da Gestão;
 - b) Balanço Patrimonial e demais Demonstrações Contábeis;
 - c) Parecer do Conselho Fiscal.
- 2) Destinação das sobras apuradas ou rateio das perdas.
- 3) Fixação dos honorários e cédula de presença dos membros dos Conselhos de Administração e Fiscal.
- 4) Eleição dos membros do Conselho Fiscal.
- 5) Posse dos membros do Conselho Fiscal.
- 6) Autorização para contratação de financiamentos para investimentos e/ou capital de giro para a cooperativa e empresas controladas ou coligadas, com poderes para concessão de garantias reais (inclusive penhor ou hipoteca) ou fidejussórias (inclusive aval, fiança ou caução).
- 7) Autorização para separação jurídica de atividades relacionadas ao objeto social da cooperativa.
- 8) Autorização para prestação de aval em favor da Certel Artefatos de Cimento Ltda., Cazusa Ferreira Energética S/A., Certel Energias Renováveis S/A., Certel Rastro de Auto Geração de Energia S/A., Cooperativa de Distribuição de Energia Teutônia - Certel Energia e para empresa(s) constituída(s) a partir da separação das atividades relacionadas ao objeto social da cooperativa em financiamento e/ou capital de giro, junto às Instituições Financeiras.
- 9) Autorização para aquisição ou alienação de bens móveis e/ou imóveis.
- 10) Autorização para constituição ou participação em sociedades não-cooperativas, com poderes de conferência de bens para subscrição e integralização de capital.
- 11) Autorização para abertura e/ou fechamento de filiais.
- 12) Assuntos de interesse social, sem caráter deliberativo.

Nota: Para efeitos legais e estatutários, declara-se que a cooperativa, nesta data, possui 73.248 associados. O Regimento Eleitoral e o Estatuto Social encontram-se disponíveis para os associados na sede ou no sítio da internet da cooperativa.

Obs.: A Assembleia Geral não será realizada na sede social por falta de espaço físico para acomodação dos associados.

Teutônia, 18 de março de 2016
Erineo José Hennemann
Presidente



ESTADO DO RIO GRANDE DO SUL
**PREFEITURA MUNICIPAL
DE GARIBALDI**

AVISO DE LICITAÇÕES

O Município de Garibaldi, torna público que realizará as seguintes licitações: Concorrência nº 005/2016, às 08 horas e 30 minutos do dia 25 de abril de 2016, para contratação de empresa para execução da 2ª etapa da pavimentação asfáltica com drenagem pluvial da Estrada de São Gabriel, conforme Contrato Repasse nº 1024799-75/2015 MTUR; Concorrência nº 006/2016, às 08 horas e 30 minutos do dia 26 de abril de 2016, para contratação de empresa para execução de pavimentação asfáltica com drenagem pluvial na Estrada do Sabor entre Marcílio Dias e Santo Alexandre; Pregão Presencial nº 037/2016, às 08 horas e 30 minutos do dia 04 de abril de 2016, para contratação de serviços de horas máquina. Maiores informações pelo fone (054)3462-8230 ou no site www.garibaldi.rs.gov.br

INEXIGIBILIDADE DE LICITAÇÃO Nº 005/2016

O Município de Garibaldi, torna público que realizou a Inexigibilidade de Licitação nº 005/2016, para contratação da Empresa Brasileira de Correios e Telégrafos - EBCT, para prestação de serviços de postagem de carnês de arrecadação de Tributos Municipais, com base no art. 25, I, da Lei 8.666/93. Maiores informações pelo fone (054)3462-8230 ou no site www.garibaldi.rs.gov.br.

INEXIGIBILIDADE DE LICITAÇÃO Nº 006/2016

O Município de Garibaldi, torna público que realizou a Inexigibilidade de Licitação nº 006/2016, para aquisição de tubos PEAD Reciclado, da empresa Cageplast Indústria de Tubos Ltda., com base no art. 25, I, da Lei 8.666/93. Maiores informações pelo fone (054)3462-8230 ou no site www.garibaldi.rs.gov.br.

DISPENSA DE LICITAÇÃO Nº 007/2016

O Município de Garibaldi, torna público que realizou a Dispensa de Licitação nº 007/2016, para locação de 2 (dois) imóveis para 2 (dois) médicos do Programa Mais Médicos para o Brasil, com base no art. 24, X, da Lei 8.666/93. Maiores informações pelo fone (054)3462-8230 ou no site www.garibaldi.rs.gov.br.

Antonio Cettolin
Prefeito Municipal

notícias

COLINAS > 215MM DE CHUVA

ENXURRADA ASSUSTA COLINENSES

Após a chuva que resultou em 215mm em três dias, uma enxurrada, que em uma hora rendeu quase a metade do volume de água do total acumulado, assustou a comunidade de Linha 31 de Outubro, no interior de Colinas. A chuva fez com que a sanga, que passa próximo às moradias e desemboca no Arroio da Seca, aumentasse sua largura, que é de 1m, para aproximadamente 8m. O arroio, que passa ao lado das casas, se transformou em uma torrente, deixando pelo menos cinco famílias sem acesso à cidade, devido ainda à queda do pontilhão de acesso. Em torno de 20 pessoas compartilharam momentos de pânico e incertezas desde as primeiras horas da tarde de sexta-feira, dia 11.

Na manhã de sábado, dia 12, equipes da Secretaria Municipal de Obras restabeleceram o acesso e ajudavam com máquinas a retirar os destroços. A limpeza seguiu na segunda-feira, dia 14. A água também invadiu a divisa entre Colinas e Roca Sales. Cerca de 30 minutos depois, o nível foi baixando normalmente.

O secretário Mário Knobloch, comenta que é dada atenção aos moradores da localidade. As estradas tiveram a recuperação iniciada já no início da semana.



DIVULGAÇÃO

> UM DIA PARA ELAS

MULHERES TERÃO MANHÃ ESPECIAL NESTE SÁBADO

Na manhã de hoje, sábado, das 8h30min até as 11h30min, na Unidade Básica de Saúde de Colinas, haverá uma programação especial para as mulheres em virtude da comemoração do Dia Internacional da Mulher.

Será oferecido um momento de beleza, com maquiagem, pintura de unhas, penteados e, ainda, a coleta do Pré-câncer. Todas as mulheres estão convidadas para participar do evento.

BAR DO RÖHRIG convida

Festa esportiva + gravação do programa Camperando pelos Pagos

Campo do Boa Vista -
Bairro Boa Vista, Teutônia
Domingo, 20/03/2016 Início 10h

Informações: Röhrig
(51) 9955-5324 / (51) 9956-9091

Terá brinquedos para as crianças
Não haverá cobrança de ingresso



Participação de JORGE FREITAS, filho do Gildo de Freitas

Haverá almoço ao custo de R\$20,00 / pessoa

esportes

TAÇA DA AMIZADE ▶ ÚLTIMA RODADA

Duas equipes lutam por uma vaga

DEIVID RAFAEL TIRP

A última rodada da primeira fase da Taça da Amizade acontece amanhã, domingo, e as atenções estão voltadas principalmente para os jogos que envolvem Juventude de Colinas e Fluminense, que lutam pela última vaga nas quartas-de-final. Juventude da Berlim e ECAS ainda lutam para definir a liderança da competição. As quatro equipes citadas jogam fora de casa amanhã.

Apenas três pontos separam o segundo colocado ECAS do líder Juventude-We, e a equipe do Centro de Imigrante precisa vencer seu principal rival, o Riograndense, fora de casa nesta rodada para sonhar com a liderança. Enquanto isso, a equipe de Linha Berlim precisa somente de um empate para garantir a liderança da primeira

fase e estará garantindo, antecipadamente, a sua vaga na semifinal, caso vença o 11 Amigos, fora de casa, e o clássico de Imigrante termine em empate ou vitória da equipe de Daltrio Filho.

No Centro de Westfália - novamente no campo do Flamengo -, o Palmeiras da Paissandu recebe o Juventude-Co e tenta somar os três pontos para subir uma ou duas po-

sições, dependendo de outros resultados. Enquanto isso, o Juventude (Colinas) tentará vencer para passar o Fluminense na tabela e conquistar a classificação. O Fluminense, pelos critérios de desempate, está na frente da equipe de Colinas na classificação, mas isso não representa grande vantagem. Então, o ideal é a vitória diante do Rui Barbosa, em Colinas - no campo do Tupi de Ano Bom -, com

um bom saldo e sem cartões amarelos ou vermelhos.

11 Amigos e Juventude-We também fazem confronto direto nos Aspirantes, onde vão definir o líder da primeira fase na partida deste domingo, em Poço das Antas. Às 14 horas iniciam os jogos dos Aspirantes e 16 horas nos Titulares. A Rádio Popular 96,9 FM transmite Juventude-We e 11 Amigos amanhã, domingo.



Fluminense (foto) enfrenta o Rui Barbosa no domingo

MUNICIPAL DE TEUTÔNIA ▶ COM CLASSIFICAÇÃO GARANTIDA

Atlético e Ouro Verde tentam garantir primeira colocação

DEIVID RAFAEL TIRP

A rodada de amanhã, domingo, do Campeonato Municipal de Teutônia tem jogos decisivos para os dois extremos da tabela de classificação. Enquanto na parte de baixo Bangu e Avante tentam somar os primeiros pontos

na competição, na parte de cima tem Ouro Verde e Atlético Gaúcho tentando garantir a classificação para a próxima fase na primeira colocação de seus respectivos grupos.

Pela Chave A, a folga nesta rodada é do Catarinense, que pode perder duas posições e deixar a vice-liderança, pois Juventude e Flamengo-G entram

em campo buscando subir na tabela. A equipe de Linha Germano tem a complicada missão de vencer o líder Atlético Gaúcho, que tenta somar os três pontos para, quem sabe, conquistar a classificação antecipada na primeira colocação do grupo. A outra partida da chave, entre Juventude e Bangu, pode definir a eliminação da equipe de Posses.

O confronto entre Ouro Verde e Alto Taquari é um dos mais importantes desta rodada. Jogando em casa, a equipe de Linha São Jacó precisa da vitória para garantir a classificação. Porém, do outro lado, a equipe do Bairro Alesgut precisa vencer para não correr o risco de perder a primeira colocação do grupo na rodada que estiver de folga, e ficar bem próximo de conquistar a vaga como melhor da chave. O confronto entre União e Avante, em Linha Germano, pode colocar o União na segunda colocação e definir a eliminação do Avante, dependendo dos outros resultados.

Ainda invictos, Avante e Atlético Gaúcho lideram seus respectivos grupos na categoria Aspirantes, e nesta rodada Flamengo e União tentam tirar os primeiros pontos dos líderes de chave. As partidas de amanhã começam às 14 horas nos Aspirantes e 16 horas nos Titulares. As condições climáticas, porém, podem atrapalhar ou impedir a realização da rodada.

A Rádio Popular 96,9 FM transmite Alto Taquari e Ouro Verde, direto de Linha São Jacó.



Juventude volta a jogar após folga

BORRACHARIA SCHEEREN
Teutônia - (51) 3762-2013

▶ TAÇA DA AMIZADE

8ª rodada - 1ª fase - 20/03

Local		Jogo	
Pogo das Antas	11 Amigos	x	Juventude-We
São José/BVS	Riograndense	x	ECAS
Westfália	Palmeiras	x	Juventude-Co
Colinas	Rui Barbosa	x	Fluminense

▶ CLASSIFICAÇÃO

TITULARES

EQUIPES	PG	%	J	V	E	D	GP	GC	SG
Juventude-We	19	90	7	6	1	0	28	6	22
Ecás	16	76	7	5	1	1	21	9	12
Riograndense	13	61	7	4	1	2	13	13	0
11 Amigos	12	57	7	4	0	3	16	16	0
Palmeiras	10	47	7	3	1	3	15	17	-2
Fluminense	6	28	7	2	0	5	15	21	-6
Juventude-Co	6	28	7	2	0	5	11	19	-8
Rui Barbosa	0	0	7	0	0	7	7	25	-18

ASPIRANTES

EQUIPES	PG	%	J	V	E	D	GP	GC	SG
11 Amigos	19	90	7	6	1	0	22	7	15
Juventude-We	17	80	7	5	2	0	23	4	19
Fluminense	13	61	7	4	1	2	13	10	3
Ecás	12	57	7	4	0	3	9	14	-5
Riograndense	7	33	7	2	1	4	10	13	-3
Rui Barbosa	7	33	7	2	1	4	7	13	-6
Juventude-Co	5	23	7	1	2	4	6	16	-10
Palmeiras	0	0	7	0	0	7	10	23	-13

▶ ARTILHEIROS

TAÇA DA AMIZADE

Gols	Atleta	Clube
16	Jocelir Florencio	Juventude-We
8	Felipe Spellmeier	ECAS
8	Silvio Filippi	Fluminense
7	Maiquel Henrique Kalkmann	Palmeiras
7	Anderson Cardoso de Campos	Riograndense
6	Anderson Frederico Klein	11 Amigos
5	Jorter Melo Carboni	11 Amigos
4	Márcio Deconto	Juventude-Co

MUNICIPAL DE TEUTÔNIA

Gols	Atleta	Clube
7	Henrique da Silva Piedada	Atlético Gaúcho
5	Maurício Dias da Silva	Alto Taquari
5	Alex Junior de Andrede	Juventude
5	Rodrigo da Costa Kunzler	Ouro Verde
5	Brizola Marques RribeiroFilho	Ribeirense
4	Edson da Rosa (Edinho)	Atlético Gaúcho
4	Daniel Dill	Catarinense
4	Vanderlei José Pech	Ouro Verde
4	Gustavo Silva Almeida	União Germana

▶ MUNICIPAL DE TEUTÔNIA

3ª rodada - 2º turno - 20/03

Ch. Local		Jogo	
A Linha Germano	Flamengo-G	x	Atlético Gaúcho
A Posses	Bangu	x	Juventude
	Folga: Catarinense		
B São Jacó	Alto Taquari	x	Ouro Verde
B Linha Germano	União-G	x	Avante
	Folga: Ribeirense		

▶ CLASSIFICAÇÃO

TITULARES

CHAVE A	PG	%	J	V	E	D	GP	GC	SG
Atlético Gaúcho	15	83	6	5	0	1	22	9	13
Catarinense	9	50	6	3	0	3	14	10	4
Juventude	9	50	6	3	0	3	14	11	3
Flamengo	9	50	6	3	0	3	15	13	2
Bangu	0	0	5	0	0	5	1	23	-22

CHAVE B	PG	%	J	V	E	D	GP	GC	SG
Ouro Verde	15	83	6	5	0	1	20	15	5
Ribeirense	12	66	6	4	0	2	13	8	5
União	10	55	6	3	1	2	16	12	4
Alto Taquari	4	26	5	1	1	3	12	12	0
Avante	0	0	5	0	0	5	8	22	-14

ASPIRANTES

CHAVE A	PG	%	J	V	E	D	GP	GC	SG
Atlético Gaúcho	18	100	6	6	0	0	25	6	19
Flamengo	7	38	6	2	1	3	11	16	-5
Juventude	5	33	5	1	2	2	12	15	-3
Catarinense	5	27	6	1	2	3	12	17	-5
Bangu	4	26	5	1	1	3	7	13	-6

CHAVE B	PG	%	J	V	E	D	GP	GC	SG
Avante	15	100	5	5	0	0	9	4	5
Alto Taquari	9	60	5	3	0	2	12	13	-1
Ribeirense	9	60	5	3	0	2	8	8	0
Ouro Verde	7	38	6	2	1	3	17	9	8
União	1	5	6	0	1	5	13	25	-12

Roque de Vargas é o convidado de amanhã

Alegria contagiante do ex-jogador e ex-técnico de futebol amador Roque Carlos de Vargas estará em evidência no programa Popular Esporte Clube deste domingo, dia 20 de março, na Rádio Popular 96,9 FM. A partir das 13h30min, ele é o convidado que vai contar sua trajetória esportiva.

Como todo garoto, sempre sonhou em jogar futebol e desde cedo estava em volta dos gramados. Natural de Posses, divisa de Teutônia, Fazenda Vilanova e Paverama, começou a bater bola no Santana, comunidade hoje pertencente a Fazenda Vilanova. Depois, participou de vários campeonatos pelo Bangú de Posses. Sua primeira posição foi zagueiro, mas não demorou muito para encontrar sua vocação de centroavante, daqueles fincados na área e com faro de gol.

Ainda jogou por diversas equipes da região, com destaque para Canabarrense, Flamengo, Alto Taquari e encerrou a carreira de jogador no Águia Azul. Por lá que iniciou a carreira de técnico de futebol. Tendo os irmãos Chagas "Bolinha" dentro de campo e outros jogadores de muita qualidade, formatou uma equipe multicampeã.

Uma das premissas que aprendeu ainda enquanto jogador é que "quando você está com a bola, não pode perdê-la", principalmente os atacantes. E essa característica de posse de bola, de toque de bola rápido e envolvente, já foi marca das equipes por onde passou. Um futebol bonito e vistoso, que já nas décadas de 80 e 90 fizeram a diferença e que hoje é modelo "Barcelona" com tentativa de expansão a outras equipes brasileiras como Corinthians e Grêmio. Imperdível, amanhã, às 13h30min, Popular Esporte Clube.



Lucas (e), Roque e Cristiano

COPA INTEGRAÇÃO DE FUTEBOL > NOVA COMPETIÇÃO

PAVERAMA, BROCHIER E MARATÁ DISPUTARÃO 1ª COPA INTEGRAÇÃO

Os municípios de Paverama, Brochier e Maratá definiram, na semana passada, a realização da 1ª Copa Integração de Futebol. A Copa reunirá seis equipes, divididas em dois grupos de 3, onde um grupo enfrenta o outro em jogos de ida e volta. As duas chaves terão um representante de cada cidade, sendo o campeonato disputado em três categorias: Veteranos, Aspirantes e Titulares.

Estarão representando Paverama as equipes do Internacional de Santa Manoela e o Guaíba da Cidade Baixa. De Brochier, participam o Juventude (semifinalista do Regional 2015) e o Pinheiros. E de Maratá, o Esperança e o São Pedro.

Podem ser inscritos 20 jogadores em cada categoria, sendo que os Titulares poderão contar apenas atletas considerados da



Internacional de Santa Manoela

casa, que residem ou votam no município. Nos Aspirantes, diferente da maioria das competições, não existe limitação de ida-

de. E na categoria Veteranos é permitida a participação apenas de atletas acima de 35 anos, com exceção de duas fichas de jogadores com 34 anos.

O campeonato está previsto para iniciar no dia 3 de abril, às 10 horas com a categoria Veteranos, seguindo com os Aspirantes às 14 horas e os Titulares às 16 horas. A organização da Copa Integração é das coordenações de esportes dos três municípios envolvidos, que viram a necessidade de unir forças depois de não ocorrer o municipal de futebol.

A tabela de jogos ainda não foi divulgada, mas está definido que o primeiro confronto serão os clássicos municipais.



Guaíba da Cidade Baixa

GAUCHÃO NOLIGAFI > CATEGORIAS DE BASE

DIVULGADOS OS GRUPOS DA PRIMEIRA DIVISÃO

A Nova Liga Gaúcha de Futebol Infantil (NOLIGAFI) divulgou, em reunião no dia 9 de março, os grupos da Primeira Divisão da competição de 2016. O certame terá início nos dias 9 e 10 de abril. Participaram 100% dos clubes que representam a elite do futebol gaúcho: Grêmio, Internacional, Juventude, São José, Novo Horizonte, Juventus, Vila Nova, Novo Hamburgo, Cruzeiro, Americano, Ipiranga, FERA, Genoma Santa Cruz, Gramadense e Detroit.

Serão 15 entidades, divididas em três grupos de cinco equipes na primeira fase. Na segunda fase, os oito melhores na classificação geral, apurados através do somatório de pontos na primeira fase, irão compor o Módulo A. Os demais classificados (do 9º ao 15º colocado) farão parte do Módulo B. Nos dois módulos se classificarão os quatro primeiros por categoria, para semifinais e finais, em jogos de ida e volta.

A previsão é de que a NOLIGAFI divulgue o restante das informações relativas à tabela de jogos da Primeira Divisão e o regulamento da competição até o início do mês de abril.

CAMPEONATO ESTADUAL 2016 NOLIGAFI		
GRUPO A	GRUPO B	GRUPO C
 Internacional Novo Horizonte Cruzeiro Detroit Genoma Santa Cruz	 Grêmio Ipiranga Juventus Novo Hamburgo Gramadense	 Juventude Vila Nova São José Americano FERA

TAÇA DA AMIZADE



14h30min - Paparicando a Gorduchinha (1º tempo)
Após o futebol - Paparicando a Gorduchinha (2º tempo)



20/03 - 16 horas - Boa Vista, Poço das Antas

11 AMIGOS x JUVENTUDE-WE



Narração: Leandro Amaral
Comentários e reportagens: Ilcior José Führ

MUNICIPAL DE TEUTÔNIA



20/03 - 16 horas - Linha São Jacó, Teutônia

ALTO TAQUARI x OURO VERDE



Narração: Deivid Rafael Tirp
Reportagens e comentários: Rudimar Thomas

Paparicando a Gorduchinha



Patrocínio Master



Comentário do Jogo



Apoio



esportes

ROCA SALES

» VÔLEI EM DESTAQUE

ARV CONQUISTA BRONZE EM BENTO

A equipe da ARV/Roca Sales foi a Bento Gonçalves no domingo, dia 13, para a disputa do 2º Campeonato Aberto de Voleibol de Bento Gonçalves. Esse foi o primeiro campeonato disputado pela equipe rocasalense neste ano.

Na primeira fase, a equipe foi derrotada pela TDS/Bento e venceu a AGV, de Gravataí, e Invictus, de Porto Alegre, confirmando a classificação para a semifinal como segundo colocado do grupo. Na semifinal, um jogo muito disputado e vitória da equipe do Bela Vista de Porto Alegre.

Na disputa da terceira colocação, a equipe da ARV/Roca Sales venceu os portoalegrenses do GPA e conquistou o bronze do campeonato. "A conquista dessa medalha valoriza a nossa equipe. Sabemos que temos muito a construir, muito a melhorar, mas temos a certeza de que estamos no caminho certo", comentou Dêlcio Goergen, presidente da ARV.



Equipe da ARV conquistou a terceira colocação em Bento Gonçalves

» BOCHA DE COLINAS

3ª rodada - 17/03			
JR Bazar	x	Frozza	Centro
3ª rodada - 19/03			
Bar do Nivaldo A	x	Bar do Nivaldo B	
Bar do Gomes B	x	Bar do Gomes A	
Sec. Ano Bom	x	Ano Bom Alto	
Folga: Turma do Cacete			

» MUNICIPAL DE MARQUES DE SOUZA

5ª rodada - 1ª fase - 20/03			
Picada Flor			
Guarani "A"	x	Guarani "B"	
Picada Flor	x	EC Juventude	
Folga: Nova Aliança			
* Classificação: Nova Aliança 8; Juventude e Picada Flor 7; Guarani "A" e Guarani "B" 0.			

» MUNICIPAL DE CRUZEIRO DO SUL

3ª rodada - 1ª fase - 20/03			
Local		Jogo	
Picada Aurora	25 de Julho	x	XV Novembro
Bom Fim	Bom Fim	x	Independente
Linha 22	22 de Novembro	x	Canarinho
Folga: Tamolo			

*Classificação Aspirantes: Canarinho e Bom Fim 6; Independente e XV Novembro 3; 25 de Julho, Tamolo e 22 de Novembro 0.

*Classificação Titulares: 25 de Julho e Bom Fim 4; Canarinho e XV Novembro 3; Independente e Tamolo 1; e 22 de Novembro 0.

» MUNICIPAL DE LAJEADO

3ª rodada - 1ª fase - 20/03			
Local		Jogo	
B. Carneiros	União Carneiros	x	Minuano
B. Conservas	Delfino Costa	x	Oliarias
B. Conservas	Internacional	x	Guarani
B. Campestre	Campestre	x	Estudantes

* Classificação Aspirantes: União Campestre 6; União Carneiros e Estudantes 4; Internacional 3; Oliarias 2; Delfino Costa e Guarani 1; Minuano 0.

* Classificação Titulares: União Campestre 6; União Carneiros e Delfino Costa 4; Estudantes 3; Guarani, Internacional, Oliarias e Minuano 1.

CURSO DE RADIALISTA

Está aí uma grande oportunidade para quem deseja se preparar para trabalhar em rádio e/ou televisão, ou para quem já está no meio: buscar qualificação e aperfeiçoamento no Curso de Radialista da Univates, de Lajeado. A coordenação é do estúdio WANDERLEI DE BRITO e as aulas vão de 1º de abril a 1º de outubro. Sempre às sextas-feiras, das 18h30min às 22h30min, e nos sábados de manhã, das 8 horas ao meio-dia, e à tarde, das 13 às 17 horas. O investimento é de 10 parcelas de R\$ 285,00. O curso possibilita o registro profissional de Radialista e as inscrições podem ser feitas até o dia 23 de março. Mais informações pelo telefone (51) 3714-7011, ramais 5209 e 5210.

PELÉ E SUAS RELÍQUIAS

Apesar de ter destinado boa parte dos seus itens particulares para o Museu Pelé, construído em Santos - São Paulo, Edson Arantes do Nascimento vai disponibilizar mais de dois mil objetos pessoais, colecionados durante sua vitoriosa trajetória no futebol. A ideia é fazer um leilão destes objetos valiosos do Rei do Futebol, que deverá acontecer em junho deste ano, em Londres. Entre os objetos leiloados estarão uma réplica da Taça Jules Rimet, cotada em R\$ 4 mil, e a bola do milésimo gol, feito contra o Vasco. Também estarão no leilão as medalhas de campeão mundial de 58, 62 e 70. Pelé decidiu dar aos torcedores e colecionadores a chance de ter um pedaço de sua história, com o objetivo de estes compartilharem com as futuras gerações.

MENSAGENS RECEBIDAS

Sobre a matéria do Joel no último "Túnel do Tempo": 1) Bela reportagem Rudimar, o grande Joel hoje ainda acumula a função de treinador do Demônios Jr na Soges. Abraços! (Dudu Horn - Estrela/RS); 2) Esse jogava muito, o legítimo ponteiro direito. Abraços! (Pinto Saatkamp - Venâncio Aires/RS); 3) O pessoal da mesa sempre atentos quando ele estava aquecendo seus chutes. Ah Ah Ah Ah. Grande Joel! (Carlos Wink - Porto Alegre/RS); 4) Legítimo ponta, ia pra linha de fundo, batia no muro e pedia falta (risos). Parabéns pela matéria Rudimar e abraço ao Joel. (Biti Horn - Estrela/RS); 5) Baaah, que legal a lembrança Rudimar, agradeço a ti e a Folha Popular pela iniciativa. São 28 anos de minifutebol na Soges. Abraços! (Joel Mallmann - Estrela/RS).

FUTEBOL E MÚSICA

Em destaque, nesta edição, uma dupla bem afinada na música e também no futebol. Durante a semana, para manter a forma física, eles jogam no grupo da Libertadores, que atua no futsal no Ginásio da Água. Na música, os dois também dão show como compositores e também na interpretação. Veja na foto os irmãos EGO (e) e SERGIO MORAES em uma visita à Rádio Popular FM. (FOTO - Ego e Serginho)



TÚNEL DO TEMPO

NEGÃO, UM CAMPEÃO PELO ESPERANÇA

Entramos no "Túnel do Tempo" de número 467, apertamos o botão retrocesso para voltarmos ao ano de 1996 e relembrarmos um pouco do "Negão, um campeão pelo Esperança de Languiru". Vem de uma família que gosta muito do futebol, principalmente o Pai (FEIO), que foi treinador de várias equipes do nosso amador. Também o seu irmão Dito, um multi campeão que ainda atua no nosso amador. Gostava de atuar mais adiantado, de atacante, onde podia desempenhar melhor sua qualidade de goleador. De bom posicionamento na área, além do poder de finalização, tinha qualidade técnica o suficiente para driblar a marcação e realizar jogadas de tabela com os companheiros.

Veja na foto, de 1996, NEGÃO CABREIRA (Vilso) com a faixa de campeão da Copa Hércio Pegas, título conquistado pelo Esperança de Languiru naquele ano. Direto do "Túnel do Tempo", há mais de 20 anos. Fique de olho, um dia pode ser a sua foto a surgir aqui no "Túnel".

SEM PULO

Rudimar Thomas
rudimarthomas@yahoo.com.br



HISTÓRIA DO ESPORTE

"O craque que joga com meias furadas"

Você poderia imaginar um atleta do Real Madrid jogar uma partida usando meias furadas? Pois o atleta Gareth Bale jogou com um par de meias com a parte de trás rasgada. Qualquer torcedor desavisado poderia ficar sem entender porque um atleta de um dos maiores times do mundo jogaria com uma meia rasgada. A orientação é do Departamento Médico, que rasgou a parte de trás das meias com a intenção de diminuir a pressão na panturrilha do jogador. O atleta Bale vinha sofrendo com constantes lesões naquela região da perna.

SEM PULO

1) JUNICO ROTHER meteu duas belas "buchas" na vitória do Ouro Verde diante do Ribereense, pelo Amador de Teutônia. 2) PAVRAMA foi sede de mais um encontro de locutores de nossa região. 3) IURI meteu aquela "cacha" e foi destaque dos Aspirantes do Ribereense na vitória diante do Ouro Verde. 4) Joel, grande ponteiro direito, no Túnel do Tempo. Realmente viajamos no Tempo. Abraços! (IVAN DOS SANTOS - Portão/RS). 5) Show Rudimar, como é legal ver você resgatando a história do nosso futebol através do Túnel do Tempo. (Laudenor Brunne - Teutônia/RS). 6) O técnico DUA CARVALHO mexeu bem no time e o Ouro Verde vence de virada por 2 a 1 no Amador de Teutônia. 7) JOCEIR meteu três belas "buchas" na vitória do Juventude de Westfália na Taça da Amizade. 8) CARLOS SCHOLZ, de Teutônia, nos dá o privilégio de acompanhar a nossa Sem Pulo de número 877.



CARLOS BARBOSA > DE DESPEDIDA

ACBF confirma saída de Pito e contrata outro pivô



Em abril, Pito embarcará para a Espanha, onde atuará pelo El Pozo, de Múrcia

sendo convocado diversas vezes para a Seleção Brasileira. Ele também foi vice-artilheiro e melhor pivô da Liga Nacional de Futsal (LNF). Além da LNF, Pito conquistou o Gauchão e a Taça Brasil com a camisa laranja.

O jogador permanece no clube até o dia 25 de abril. Ele disputará a Supercopa, no dia 4, contra o Jaraguá. Caso a ACBF conquiste a vaga, o pivô participará da Libertadores, que ocorrerá no mesmo mês, na Venezuela.

E com a saída de Pito confirmada, a direção da ACBF já foi atrás de reposição para 2016, e contratou o pivô Caio Júnior. O atleta é natural de Caxias do Sul

e estava no Kairat, do Cazaquistão, onde atuou nas últimas duas temporadas.

O jogador, de 28 anos, começa a treinar com a equipe nesta semana. Nos primeiros dias, ele irá trabalhar com o preparador físico Alexandre Baldasso para entrar no ritmo dos demais atletas. A sua estreia com a camisa laranja está prevista para o início da Liga Nacional, no dia 15 de abril, contra o Jaraguá.

Caio já disputou a LNF por várias equipes brasileiras. O atleta passou pelo Concórdia, Umuarama e Corinthians antes de ir para o Kairat, onde sagrou-se campeão da Europa e do Mundo.



FOTOS: ULISSES CASTRO / DIVULGAÇÃO

Caio Júnior estreia no dia 15 de abril, na Liga Nacional

Pouco mais de dois anos após sua chegada, o pivô Pito irá se despedir da Associação Carlos Barbosa de Futsal (ACBF). Em abril, o jogador embarcará para a Espanha, onde atuará pelo El Pozo, de Múrcia. O atleta tinha contrato

até o final de 2017, mas o clube espanhol pagou a multa rescisória para contar com o jogador.

Pito chegou na ACBF em 2014, após destacar-se na temporada anterior pelo Concórdia. Porém, foi em 2015 que ele ganhou notoriedade mundial,

PROMOÇÃO

ANIVERSÁRIO

**2 CARROS
19 TV'S
19 HOME
THEATERS**

Use os produtos e serviços do Sicredi e participe.

35 anos

Sicredi Ouro Branco RS

GENTE QUE COOPERA CRESCE

CERTIFICADO DE AUTORIZAÇÃO SEAE Nº 06/0037/2016. Fundos de investimento não contam com a garantia do administrador do fundo, do gestor da carteira, de qualquer mecanismo de seguro ou, ainda, do Fundo Garantidor de Crédito - FGC. A rentabilidade obtida no passado não representa garantia de rentabilidade futura. É recomendada a leitura cuidadosa do prospecto e do regulamento do fundo de investimento pelo investidor ao aplicar os seus recursos. Seguros e Previdência Privada Intermediados por Corretora de Seguros Sicredi Ltda., CNPJ 04.026.752/0001-82, registro SUSEP nº 10.0412376. Os planos em FAPI são administrados pelo Banco Cooperativo Sicredi S.A., CNPJ 01.181.521/0001-55. Produtos de Crédito: a disponibilidade está condicionada à análise de crédito do associado. Promoção válida durante o período de 14/03/2016 a 19/08/2016, para os associados da cooperativa Sicredi Ouro Branco RS. Consulte o regulamento completo da promoção e condições de contratação nas unidades de atendimento participantes e no site www.sicredi.com.br/promocoes. Imagens meramente ilustrativas. SAC Sicredi - 0800 724 7220 / Deficientes Auditivos ou de Fala - 0800 724 0525. Ouvidoria Sicredi - 0800 646 2519.