

## Expowink inicia nesta quinta-feira



Montagem dos estandes (foto) segue em ritmo acelerado, assim como a área de shows. Festa inicia na quinta-feira e prossegue até domingo. **DIVISA DE TEUTÔNIA E ESTRELA > 4**

### Mãos à Obra

É HORA DE DIVERTIR-SE COM A DECORAÇÃO

CASA E CONSTRUÇÃO > 8 E 9

VEREADORES VOLTAM A COBRAR DÍVIDAS DE EX-PREFEITOS

TEUTÔNIA > 11

LÍDERES FALAM SOBRE O IMPEACHMENT

BRASIL > 12

### Sessão da Câmara

VEREADORES PEDEM MELHORIAS NA ILUMINAÇÃO E EM OUTROS SETORES

POÇO DAS ANTAS > 3

De 21 a 24 de Abril

# 9ª EXPO WINK

SHOWS, FEIRA COMERCIAL, INDUSTRIAL, AGROPECUÁRIA E AGROINDUSTRIAL

LINHA WINK - DIVISA ESTRELA/TEUTÔNIA

QUINTA (21)



15h30 OS Fagundes

APÓS: DJ RANGEL FELIPE

SEXTA (22)

13h30 BAILE DA TERCEIRA IDADE HORUS



22h TCHÊ GAROTOS

APÓS: DJ KRIOK

SAB (23)

13h30 Os Colonos  
20h RANGEL MARQUES

22h

GV GABRIEL VALIM

ENTRADA FRANCA!

APÓS: DJ GIOVANI GIL

DOM (24)

13H30 MIX 969

10 BANDAS + DJS

Ingresso Único R\$ 8,00

Até às 16h30: R\$ 5,00  
Após: R\$ 10,00

Até às 16h30: GRÁTIS  
Após: R\$ 10,00  
21h: R\$ 15,00

Até às 16h30: R\$ 8,00  
Após: GRÁTIS

# notícias

TEUTÔNIA > ESPORTE E LAZER

## Praça Ervin Henrique Krohn é entregue à comunidade

No sábado, dia 16, foi entregue oficialmente à comunidade teutoniense a praça que recebe o nome de Ervin Henrique Krohn. O evento de inauguração foi promovido pela Associação de Moradores da Vila Cuba e do Loteamento Havana, no Bairro Teutônia.

O local promove qualidade de vida através da área de esporte e lazer. No ambiente, foram instalados brinquedos, campo de futebol sete, iluminação, cercamento, entre outras melhorias. O valor investido na área foi de cerca de R\$ 118.113,00, oriundo de emenda do deputado federal Nelson Marquês Jr, com contrapartida da Administração Municipal de Teutônia.

O representante dos moradores, Cláudio Luis Sawka, fez um comparativo da época em que mudou-se para o local com

o momento atual, elogiando as melhorias ofertadas. Ele destacou também a união dos moradores em construir a área de lazer. A moradora Vera Ticher também agradeceu a todos pelo empenho e dedicação na construção deste sonho, que agora se torna realidade.

O vice-prefeito Evandro Biondo fez saudação especial à família de Ervin Henrique Krohn, que dá nome à praça. Enquanto isso, o prefeito Renato Airton Altmann enalteceu as parcerias para a realização de obras como estas, as quais realizam sonhos das comunidades.

A inauguração foi marcada pelo descerramento da placa inaugural. Durante o dia, também aconteceram jogos entre crianças do Loteamento, além de jogo feminino e adulto.

Descerramento da placa inaugural marcou o ato



FOTOS: JOA / DIVULGAÇÃO



Parque para as crianças é um dos atrativos

### > CARNAVAL DAS CULTURAS

## GRUPO BUSCA AUXÍLIO PARA CUSTEAR VIAGEM DE ALUNOS

Evento ocorre em setembro no Rio de Janeiro e custa cerca de R\$ 840 por pessoa

GABRIELA HAUTRIVE

O Grupo Danças & Ritmos do Centro Municipal de Ensino Fundamental (CEMEF) Leonel de Moura Brizola e Grupo Danças & Ritmos da Melhor Idade de Teutônia, comandados pela professora Sônia Gomes, participará do 11º Carnaval das Culturas do Rio de Janeiro 2016. A ação ocorre em palco aberto, na Praça do Lido, em Copacabana nos dias 2 e 4 de setembro. Para ajudar na viagem e custos de alunos, os grupos pedem a ajuda da comunidade e entidades locais. O objetivo é buscar recursos financeiros para pelo menos quatro pessoas, o que resultaria em aproximadamente R\$ 2.500. Essas quatro pessoas são uma criança, um adolescente e dois deficientes físicos de paralisia cerebral.

A subsecretária de Cultura, Aline Röhrig Kohl, considera muito importante o trabalho realizado por Sônia, em querer levar a cultura através da dança para o Rio de Janeiro, com alunos que representam o Estado e também o município de Teutônia. Segundo Aline, a viagem custa cerca de R\$ 840 por pessoa e é injusto não tentar o apoio de empresários e de

Grupo de Teutônia que foi ao Carnaval das Culturas em 2015



DIVULGAÇÃO

quem queira ajudar. "Existem alunos carentes que seus pais não têm condições de pagar essa viagem." Como se trata de um ano eleitoral, não há como fazer uma lei para arrecadar determinado valor. Não há também como contar com o fundo repassado à Secretaria de Cultura. "Ainda estamos estudando que ação fazer para arrecadar o dinheiro."

Conforme Aline, qualquer ajuda é bem-vinda, não preci-

sam ser valores altos. "Quem puder, ajuda com R\$ 20, R\$ 50 e com a união de esforços vamos conseguir." A ajuda inicialmente é para quatro pessoas, mas, se o dinheiro arrecadado for um valor maior, os demais alunos também vão ganhar auxílios para a viagem. Os R\$ 840 não incluem todas as despesas, apenas passagens e hotel com café da manhã. As demais refeições ficam por conta de cada integrante.

**folha Popular**

**PROPRIEDADE:**

Folha de Teutônia - Gráfica e Editora Jornalística Ltda.  
CNPJ - 90240235/0001-43  
Registro no Ofício de Registro Civil, Pessoas Jurídicas,  
Títulos e Documentos de Estrela, N° 01/87.

**DIRETORES:**

Sílvio Brune e Valdir I. Schardong

**JORNALISTA RESPONSÁVEL:**

Valdir I. Schardong  
(Reg. Prof. MT/DRT-RS N° 7655)

**EDITOR:**

Lucas Leandro Brune  
Jornalista Profissional Diplomado  
(Reg. Prof. MT/DRT-RS N° 14335)

**REDAÇÃO:**

jornal@popularnet.com.br

**PUBLICIDADE E HOMENAGENS:**

publicidade@popularnet.com.br

**GP**  
**Grupo Popular**  
RÁDIO - JORNAL - REVISTA - MÍDIAS DIGITAIS

**SEDE:**

Rua Senhor dos Passos, 441  
Bairro Languiru - Teutônia/RS  
Caixa Postal 13  
CEP: 95890-000  
Telefone (51) 3762-2440

Os artigos assinados são de inteira responsabilidade de seus autores e não traduzem necessariamente a opinião do jornal nem a do editor.

# notícias

POÇO DAS ANTAS ▶ SESSÃO DO LEGISLATIVO

## Vereadores pedem melhorias na iluminação e em outros setores

ÉDSON LUIS SCHAEFFER

**N**a sessão Câmara de Vereadores de Poço das Antas na sexta-feira, dia 15 quatro vereadores utilizaram a tribuna. Todos pediram ao Executivo o atendimento de algumas indicações, bem como solicitaram algumas melhorias. Outros assuntos também foram abordados.

Oderlei Luiz Thomas (PSDB) observou que há várias vias com problemas de iluminação. Neste sentido, pediu que a população comunique imediatamente o setor responsável para agilizar a troca das lâmpadas. Ele elogiou a pintura dos meios-fios, o que considerou importante. Ele também pediu melhorias nas ruas dos loteamentos novos e roçadas na Rua Antônio Herbes. “As valetas já foram limpas, mas tem muito inço. No trajeto da construção da escola até a pinguela está quase intransitável”, colocou.

Marcos Antônio Beuren (PDT) reforçou que há vários pontos sem luz entre o Centro e Boa Vista. Mencionou que em um trecho há uma sequência de seis postes sem luz.

“Pediria ao setor responsável faça um roteiro durante a noite e faça um levantamento desses pontos. Ficamos preocupados com acontecimentos muito próximos”, observou. Beuren ainda pediu que seja resolvido o problema de um cabo de telefonia rebaixado na Avenida São Pedro. Solicitou o atendimento de uma indicação sua, para a implantação de um acostamento entre o Frigorífico de Suínos e o Centro, ao longo da ERS-419, devido ao intenso fluxo de pedestres.

Leonardo José Flach (PTB) pediu a instalação e manutenção de lixeiras pela cidade. “É uma questão de saúde pública. A gente vê no noticiário várias doenças novas surgindo. Nossas lixeiras estão em estado precário, por isso acredito que é preciso investir um pouco mais nessa área”, colocou.

Célia Lurdes Koerbes (PMDB) pediu o atendimento de uma indicação sua de ano passado, para a instalação de uma parada de ônibus na Avenida São Pedro, próximo à Rua Carlos Petry. “Ela está pronta, mas não sei porque não foi instalada ainda. Fui falar com o prefeito, que já autorizou. Essa semana, vi que as crianças ainda continuam na rua, na chuva”, enalteceu.

### Outros assuntos

Oderlei Luiz Thomas ressaltou a cobertura do Grupo Popular nas sessões. “Estávamos sentindo muita falta de mais um veículo de imprensa em nossas sessões. Sabemos da importância que o veículo dá ao nosso município, é uma emissora de muita repercussão em nosso município”, colocou.

Thomas ainda pediu que a população ajude o Hospital Ouro Branco através da Campanha Mãos Dadas com a Saúde, tendo em vista que a casa de saúde é a referência mais próxima. Ainda enfatizou que os carnês do IPTU estão disponíveis, sendo que o desconto para parcela única pode chegar 10% se paga até o dia 30 de abril. Também informou que agricultores podem pedir isenção de tributo de imóvel mediante apresentação de ITR, Inca e Declaração de Movimento do Talão, que deve ter R\$ 5.956,50 de movimentação no ano. Ainda destacou que a campanha de vacinação contra a gripe será de 25 de abril a 20 de maio, sendo o dia D da campanha.

Marcos Antônio Beuren destacou o início da 17ª Taça Municipal de Futsal do município, lamentando que há competições

somente em duas categorias, Veterano e Força Livre, ao contrário de outras edições, em que eram quatro categorias. Ainda enalteceu o trabalho da Escolinha Municipal de Poço das Antas.

Leonardo José Flach destacou a cobertura do Grupo Popular nas sessões. “Muitas pessoas, por não terem assinatura de jornal, querem saber o que acontece na Câmara. A Rádio Popular é sempre uma referência”, frisou. Ele ainda lamentou a não inclusão da Nota Fiscal de Agricultor nos documentos fiscais válidos na campanha de incentivo à arrecadação, observando a força da agricultura no município. Também pediu que o setor de meio ambiente volte a aplicar o BTI, diante de uma nova proliferação do mosquito borrachudo em vários pontos do município.

Célia Lurdes Koerbes reforçou que é preciso dar atenção ao combate dos borrachudos, diante de uma nova proliferação do mosquito. Ainda lamentou que muitos jovens estão indo para o mundo das drogas e que é preciso fazer um trabalho maior de conscientização, para evitar que muitas vidas se percam.

### ▶ NOVA DATA

## SESSÕES DA CÂMARA SERÃO EM SEGUNDAS-FEIRAS

ÉDSON LUIS SCHAEFFER

A Câmara de Vereadores aprovou na sessão da sexta-feira, dia 15, os projetos de emenda à Lei Orgânica Municipal 12/2016 e de Decreto Legislativo 02/2016. Ambas as matérias tratam da alteração das datas das sessões ordinárias do Legislativo. Ao invés de sextas-feiras, os vereadores, a partir de maio, irão se reunir nas segundas-feiras à noite.

A justificativa para alteração é o fato de várias entidades sociais, esportivas, religiosas e outras realizarem muitos eventos em sextas-feiras. Isso impossibilitaria, conforme justifica do projeto, a participação da comunidade das sessões da Câmara ou, então, dos eventos. “Esta Casa Legislativa considera a presença dos munícipes nas sessões da Câmara de suma importância, para acompanhar de perto as posições, votações e iniciativas dos seus representantes eleitos e desta forma possibilitar a avaliação e o conhecimento dos trabalhos do Poder Legislativo local”, consta na mensagem justificativa.

As datas das sessões previstas são as seguintes: 2 e 23 de maio; 6 e 20 de junho; 4 e 25 de julho; 8 e 22 de agosto; 12 e 26 de setembro; 3 e 24 de outubro; 7 e 21 de novembro; e 5 e 19 de dezembro. As sessões ordinárias iniciam às 19 horas na sala de sessões da Câmara, localizada junto à Prefeitura de Poço das Antas.

### ▶ SESSÃO ORDINÁRIA

## CÂMARA APROVA CAMPANHA DE ESTÍMULO À ARRECADAÇÃO

ÉDSON LUIS SCHAEFFER

A Câmara de Vereadores de Poço das Antas esteve reunida em sessão ordinária na noite de ontem, dia 15. Três projetos do Executivo, além de um projeto de emenda à Lei Orgânica Municipal e um projeto de Decreto Legislativo estiveram em pauta.

O projeto de maior destaque foi 20/2016, que autoriza a instituição de campanha de estímulo ao aumento da arrecadação de receita no Município para o exercício de 2016 foi aprovado com abstenção do vereador Leonardo José Flach. A campanha compreende o período de 1º de abril até o dia 20 de dezembro, em que a cada R\$ 100,00 em documentos fiscais o contribuinte concorre a um forno micro-ondas, um televisor 32 polegadas, um condicionador de ar e uma moto 125 cilindradas.

Também esteve em pauta o projeto 21/2016, aprovado por

unanimidade, que autoriza a abertura de Crédito Adicional Especial de R\$ 660,00, com a inclusão de meta no Plano Plurianual, Lei de Diretrizes Orçamentárias e Orçamento para alocar despesas decorrentes da devolução de recursos federais do Programa Dinheiro Direto na Escola.

O projeto 22/2016, aprovado por unanimidade, autoriza a abertura de Crédito Adicional Especial no Valor de R\$ 36.025,00 com a inclusão de meta no Plano Plurianual, Lei de Diretrizes Orçamentárias e Orçamento para alocar despesas decorrentes da utilização de recursos dos Programas Nacionais de Assistência Social.

Também foram aprovadas por unanimidade o projeto de emenda à Lei Orgânica Municipal nº 12/2016 e o projeto de decreto legislativo 02/2016. Ambas as matérias tratam da alteração do dia das sessões ordinárias da Câmara de Vereadores, que passam a ocorrer nas segundas-feiras, duas vezes ao mês.

Os vereadores voltam a se reunir no dia 2 de maio, segunda-feira, às 19 horas.



Câmara esteve reunida sexta-feira

ÉDSON LUIS SCHAEFFER

DIVISA DE TEUTÔNIA E ESTRELA ▶ **ESTÁ CHEGANDO A HORA!**

# Expowink inicia nesta quinta-feira

PALOMA GRIESANG

A maior festa comunitária do Estado vai começar. Da quinta-feira, dia 21, até o domingo, dia 24, a Linha Wink, na divisa de Estrela e Teutônia, receberá a 9ª edição da Expowink. Durante o início desta semana, expositores e organização preparam o parque de eventos para a feira e os shows. “A organização é grande, já estamos bem preparados, mas sempre tem aqueles detalhes que ainda faltam”, afirma o presidente da feira, José Hilário Fell. O evento recebe feira comercial, industrial, agropecuária e agroindustrial, que tem como objetivo apresentar as potencialidades do Vale do

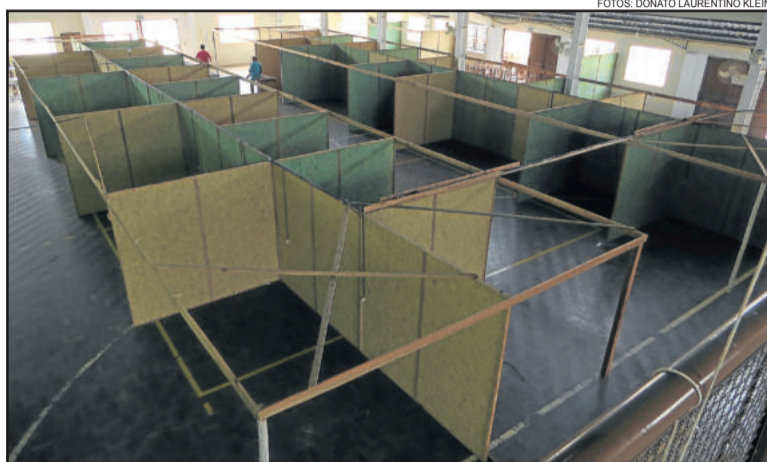

Estrutura dos estandes está sendo erguida

Taquari.

A abertura oficial da programação está marcada para a quinta-feira,

dia 21, a partir das 10h. Logo após, às 11h, haverá Sessão Solene da Câmara de Vereadores de Estrela e uma ho-

menagem a Nico Fagundes. Segundo Fell, a organização está preparada para realizar uma grande festa e receber o maior número de visitantes. “Inclusive ampliamos o nosso espaço, mais perto para estacionamento. O próprio espaço da feira aumentou, ficou mais espaçoso”, explica.

Já na quinta-feira, dia 21, estarão abertas as exposições no parque de eventos. No mesmo dia, a programação de shows a partir das 15h30min com a apresentação do grupo “Os Fagundes”. Às 19h, Ego e Serginho fazem a abertura do show de Lucas e Felipe, marcado para às 21h. Após, a festa segue com DJ Rangel Andrade. Na sexta-feira, o show principal fica por conta da banda “Tchê Garotos”, que sobe ao palco a partir das

22h. Após o show, animação com DJ Kriok.

No sábado, a partir das 22h, é dia de show nacional com o sertanejo Gabriel Valim. O ingresso é gratuito a partir das 16h30min. Antes, tem abertura com Rangel Marques e após DJ Giovani Gil. No domingo, a festa encerra com o Mix 969 da Popular FN, com apresentação de nove atrações.

## INGRESSOS

### Quinta-feira

Até as 16h30min - R\$ 5,00  
Após - R\$ 10,00

### Sexta-feira

Até as 16h30min - Grátis  
Após - R\$ 10,00  
21h - R\$ 15,00

### Sábado

Até as 16h30min - 8,00  
Após - Grátis

### Domingo

Único - R\$ 8,00

\* Crianças até 12 anos não pagam

Montagem da estrutura de shows também já está em andamento



## POSSO MEDICAR MEU ANIMAL DE ESTIMAÇÃO EM CASA?

Ter um animal de estimação não é uma tarefa simples, principalmente naqueles momentos em que temos que vê-los doentes. São nessas situações que muitas pessoas tomam uma decisão precipitada: ao invés de recorrerem ao médico veterinário, optam pela automedicação, ou seja, medicação sem prescrição de um profissional capacitado para tratar a espécie. Para piorar essa situação, na maioria das vezes, recorrem a medicamentos encontrados em casa, muitas vezes medicamentos de uso humano. Esse esforço em minimizar o sofrimento associado à falta de conhecimento pode ser extremamente prejudicial à saúde de cães e gatos. O uso indevido de medicamentos pode levar o animal a um quadro de intoxicação, mascarar os sinais clínicos de uma enfermidade ou ainda piorar o estado clínico do animal, podendo em determinados casos levá-lo a morte. É comum na rotina clínica casos de intoxicação, alergias a determinados remédios que são inofensivos aos humanos ou a outras espécies. Gatos são mais sensíveis e apresentam grande intolerância a medicamentos que são usados sem maiores problemas em cães e humanos.

É importante que os proprietários se conscientizem dos perigos que a automedicação traz tanto para seus animais de estimação quanto para si mesmos. É imprescindível consultar um médico veterinário sempre que houver qualquer alteração em seu animal antes de medicá-lo por conta própria.

Sabe-se do desespero das pessoas que gostam de animais quando se deparam com o seu animalzinho de estimação doente, e esse desespero que acaba levando o dono do animal a tentar resolver o problema “rápido”. Dessa forma esse proprietário acaba utilizando medicamentos errados em doses erradas e acaba por piorar ainda mais a situação.

Muitos medicamentos humanos podem ser utilizados na medicina veterinária, mas só o médico veterinário tem o conhecimento adequado para medicar seu animal. Medicamentos que aparentemente são inofensivos, podem ser considerados extremamente perigosos para os animais. E qualquer medicamento em dose errada pode se tornar um “veneno”.

Muitas pessoas tentam medicar seus animais com boa intenção, então acabam trazendo um grande risco para o seu amigo e só piorando a situação.

É muito comum os donos seguirem indicações de pessoas leigas no

assunto, ou então de um amigo que tinha um animal com um problema “parecido” e usou tal medicamento. Nesses momentos as pessoas também acabam procurando informações na internet, mas nesse caso a internet acaba sendo o maior inimigo do seu animal, pois diversas doenças se assemelham nos sintomas clínicos, e mesmo o Veterinário necessita de exames laboratoriais para diagnosticar a doença.

Se o próprio Veterinário, que está capacitado para resolver o problema do seu animal, precisa de exames e avaliação cuidadosa, você acredita que a internet ou o seu vizinho vai curar seu animal?

Infelizmente também nos deparamos com proprietários que tentam resolver o problema simplesmente para evitar os custos com o seu animal de estimação. Lembrem-se que a saúde da sua família está ligada à saúde do seu animal, devido às inúmeras doenças que são consideradas Zoonoses (doenças que podem ser transmitidas dos animais para o homem e vice versa).

Além da dose e frequência da administração serem muito prejudiciais se erradas, as medicações têm contraindicações em certos casos. Por exemplo, pacientes com problemas gastrointestinais e doença renal



ENTÃO SEU DONO RESOLVEU TE MEDICAR POR CONTA PRÓPRIA DE NOVO?!!

## COLUNA PET

Médica Veterinária

Renata Bortoluzzi Madeira  
rebmadeira@hotmail.com



não devem receber certos anti-inflamatórios mesmo que de indicação veterinária. Nem todo medicamento para cães pode ser usado para gatos.

Existem também diferentes raças que são mais sensíveis a certos medicamentos, podendo levar até mesmo à morte.

Nunca administre chás ou remédios caseiros. Existe ainda o alerta sobre chás e medicamentos caseiros que podem alterar ainda mais a situação do paciente.

É muito comum em uma consulta médica, após a piora do quadro, o responsável não contar sobre o que administrou de medicação anteriormente, pois acredita que por ser caseiro não precisa ser mencionado.

Essas informações, quando omitidas, podem dificultar o trabalho do veterinário, e custar a vida do seu animal de estimação.

Procure sempre o médico veterinário de sua confiança para tratar seu amigo, jamais medique-o sem o consentimento do profissional capacitado!!! Estou aberta a dúvidas e esclarecimentos através do e-mail: rebmadeira@hotmail.com

Boa semana a todos!!!



Gigi Pet

CLÍNICA VETERINÁRIA

RENATA B. MADEIRA CRMV-45 9760

BANHO E TOSA

Fones: (51) 3762-3042 (51) 9816-5819

# Voluntários realizam reformas em prédio de creche

*Ação foi desenvolvida em uma disciplina de Empreendedorismo da Univates*

PALOMA GRIESANG

Um grupo de alunos da Univates realizou no sábado, dia 16, um mutirão para fazer reformas e limpeza na antiga escola Jardelino de Vargas, em Posses, Paverama. O local irá abrigar a creche Pequeno Mundo, porém precisa estar em condições para receber as crianças e funcionários da instituição. Os universitários decidiram realizar a ação devido a disciplina de "Empreendedorismo". "Na disciplina, temos que desenvolver um projeto social. Nesse projeto buscamos um lugar que estivesse precisando de ajuda, então encontramos essa escolinha", explica Laude Juliana Bayer, um dos alunos envolvidos.

Os estudantes realizaram a pintura de salas, limpeza do pátio e montaram uma horta. Outra ação é a roçada do mato dentro das dependên-

cias da escola, feita pela Prefeitura de Paverama. Segundo Juliana, o trabalho é importante para acelerar a mudança da escola de local. "Eles vão poder vir antes para cá. Porque eles só podem vir para esse prédio quando ele estiver em ordem para ser usado. Lá [no outro prédio] eles estão amontoados em uma sala só, aqui eles terão três salas para usar. Quanto antes estiver pronto o local, antes eles vão poder vir e com a nossa ajuda vai ser mais rápido", afirma.

Além da Prefeitura de Paverama, que auxiliou com a roçada, os voluntários tiveram apoio ainda das Lojas Quero-Quero, Avenida Tintas e Floricultura do Vale, que doaram materiais. Robson Amaral é gerente de uma das lojas apoiadoras e que também ajudou os voluntários durante o sábado, diz que é uma satisfação auxiliar. "Para a gente é muito bom, sempre que pode fazemos. Se todos fizessem tudo seria um pouquinho melhor", declara.



Antigo prédio da EMEF Jardelino José de Vargas abrigará a creche Pequeno Mundo

Alunos voluntários realizaram limpeza e pintura

FOTOS: PALOMA GRIESANG

LANGUIRU

convida

24 de Abril  
DOMINGO - 13H30

MIX  
969

9ª EXPOWINK

LINHA WINK - DIVISA ESTRELA / TEUTÔNIA

TRANSMISSÃO AO VIVO NA 96,9FM

Ingresso Único: R\$ 8,00

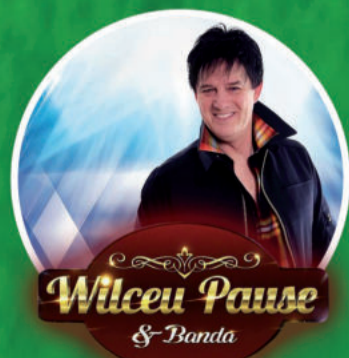

DJ MAURINHO  
DJ SANDRO COSTA

# notícias

CARLOS BARBOSA > ANSEIOS DA COMUNIDADE

## Bairros recebem audiências públicas

O ciclo de audiências públicas finalizou nas comunidades do interior e agora passa pelos bairros de Carlos Barbosa. A primeira foi realizada na noite de quinta-feira, no Centro Educativo Crescer (CEC).

Nos encontros, serão definidas as prioridades para a Lei de Diretrizes Orçamentárias (LDO) para 2017. O objetivo das reuniões é proporcionar aos cidadãos barbosenses a oportunidade de levar ao conhecimento do Poder Executivo os anseios e necessidades de sua comunidade ou bairro.

Todas as obras, projetos e serviços nos quais governo e comunidade desejarem realizar investimentos devem constar na Lei para que possam ser executados. Por isso, a Administração ressalta a importância da participação do cidadão nessas reuniões.



AI / DIVULGAÇÃO

### O CRONOGRAMA

20 de abril (quarta-feira)  
Local: Ginásio Bairro Aurora  
Horário: 19 horas

26 de abril (terça-feira)  
Local: CTG Trilha Serrana  
Horário: 19 horas

27 de abril (quarta-feira)  
Local: Ginásio do Bairro Aparecida  
Horário: 19 horas

28 de abril (quinta-feira)  
Local: Salão Bairro Fátima  
Horário: 19 horas

29 de abril (sexta-feira)  
Local: Cine Ideale  
Horário: 19 horas

### > TIRADENTES

## FERIADO ALTERA HORÁRIOS NO SETOR PÚBLICO

Em função do feriado de Tiradentes na próxima quinta-feira, dia 21, a Administração Municipal de Carlos Barbosa realiza alterações no horário de funcionamento

das repartições públicas. A Prefeitura não realizará atendimento na sexta-feira, dia 22. As folgas dos servidores serão compensadas com horário estendido até 23 de maio.



RENATA POZZA / DIVULGAÇÃO

### AS MUDANÇAS

#### 21 de abril

- Prefeitura: fechado
- Centro de Saúde: estará fechado a partir das 7 horas em virtude da dedetização. O funcionamento retorna no dia 22, a partir das 7 horas, com atendimento em regime de plantão. No período de fechamento, os pacientes deverão dirigir-se diretamente ao Hospital São Roque.
- Farmácia Municipal: o atendimento será das 18 às 20 horas.
- Unidades de Saúde do interior: fechadas
- Centro Radiológico, Teleagendamento e CEMAPS: permanecem fechados
- Transporte coletivo: não funciona
- Cobrança na área azul: não haverá
- Coleta seletiva: normal

#### 22 de abril

- Prefeitura: fechado
- Centro de Saúde: atendimento a partir das 7 horas, em regime de plantão.
- Farmácia Municipal: atendimento das 9 horas ao meio-dia e das 14 às 17 horas.
- Teleagendamento: funcionamento normal
- Unidades de Saúde do interior: fechadas
- Centro Radiológico e CEMAPS: permanecem fechados
- Transporte coletivo: normal
- Cobrança na área azul: sim
- Coleta seletiva: normal

### > DEDETIZAÇÃO

## CENTRO DE SAÚDE E FARMÁCIA TÊM HORÁRIOS ALTERADOS

Nesta semana, o Centro de Saúde e a Farmácia Municipal de Carlos Barbosa alteram seu horário de atendimento. A mudança será realizada em virtude da dedetização, desratização e limpeza das caixas d'água.

Na quinta-feira, dia 21, o Centro permanece fechado a partir das 7 horas, reabrindo no dia 22 (sexta-feira), às 7 horas. Já a Farmácia atenderá no dia 21 somente das 18 às 20 horas. Além disso, o funcionamento também se altera na sexta-feira, dia 22, em função do feriado. O Centro atende em regime de plantão e a Farmácia Municipal funciona das 9 horas ao meio-dia e das 14 às 17 horas.

### Pode a empresa comprar todas as férias?

Todo trabalhador tem direito ao repouso anual e o direito ao lazer. Ser privado disso prejudica as relações sociais e familiares e viola direitos da personalidade, o que justifica indenização por danos morais. O entendimento é do Tribunal Regional do Trabalho da 24ª Região ao determinar que um auxiliar de enfermagem que trabalhou por 13 anos para uma missão evangélica deve receber danos morais por não ter tido descanso em todo o período. A condenação foi confirmada pelo Tribunal Superior do Trabalho.

### Exigir teste de gravidez na demissão não gera danos morais

Incluir testes de gravidez em conjunto de exames demissionais não é suficiente para causar qualquer constrangimento moral. Com esse entendimento, a 4ª Turma do Tribunal Regional do Trabalho da 3ª Região não acolheu pedido de indenização feito por trabalhadora. Para o colegiado, a obrigação de indenizar exige a prática de ato ilícito atribuído ao

empregador ou alguém a seu mando, que resulte em prejuízo ao trabalhador. E isso não aconteceu, segundo a decisão. Além disso, o exame aconteceu com o conhecimento da empregada.

### Ofensa em conversa privada nas redes sociais não gera indenização

Se o envio de mensagens ofensivas em conversa particular em rede social não causou repercussão negativa à imagem da pessoa ofendida, não há motivo para indenização por dano moral. O entendimento é da juíza leiga Mirela Vieira da Cunha Carvalho, do 5º Juizado Especial Cível de Porto Alegre, que negou um pedido de indenização feito pela mulher ofendida. Conforme a decisão, apesar da animosidade entre as partes, não restou comprovado o abalo à honra e imagem da autora.

### Empresa pesquisava situação financeira de candidatos a emprego

Pesquisar informações econômicas e financeiras de can-

### DATA VENIA

Elton Haefliger  
eltonhaefliger@viavale.com.br



didatos a emprego é considerado conduta discriminatória. Por essa razão, a juíza Lígia Maria Fialho Belmonte, da 16ª Vara do Trabalho de Porto Alegre, condenou uma transportadora a pagar R\$ 50 mil como indenização pelos danos morais coletivos causados pela prática. A empresa foi proibida de consultar bancos dados públicos ou privados em busca de informações sobre a situação financeira ou econômica dos candidatos às suas vagas de emprego, sob pena de ter que pagar multa de R\$ 10 mil a cada caso verificado. Cabe recurso.

# notícias

GARIBALDI > EDUCAÇÃO

## 7ª Mostra Municipal Escolar ocorre em maio

A Secretaria Municipal de Educação de Garibaldi, através do Setor de Educação Ambiental, promove no dia 12 de maio (quinta-feira) a 7ª Mostra Municipal Escolar, que terá como tema "Grãos e Sementes". O evento acontece nas dependências da União de Moços Católicos, das 9 horas ao meio-dia, e das 13 às 17 horas. A entrada é gratuita.

A Mostra é a culminância de um trabalho realizado durante o ano passado junto às escolas e entidades através do grupo de multiplicadoras ambientais. Seu objetivo é mostrar à comunidade os benefícios de uma alimentação saudável.

Serão apresentados trabalhos e receitas com degustação com os seguintes produtos: Milho, Café, Noz, Sorgo, Amendoim, Girassol,

Linhaça, Grão-de-bico, Arroz, Alpiste, Gergelim, Pipoca, Feijão e olho de cabra.

Muitas pessoas não tem noção da importância das sementes e grãos para a alimentação. É muito comum, na correria do dia a dia, as pessoas não elaborarem um cardápio rico em nutrientes. O ideal é ingerir sementes ou grãos pelo menos três vezes por semana.



GABRIELE BARUFFI / DIVULGAÇÃO

### > MUNICÍPIO LEITOR

## MEGA ARAMADOS ADERE A PROJETO DE INCENTIVO À LEITURA



FRANCIELE NICOLODI BOSCAINI / DIVULGAÇÃO

Na quarta-feira passada, dia 13, a empresa Mega Aramados, de Garibaldi, lançou sua Biblioteca, aderindo ao Projeto de Incentivo à Leitura. O projeto é de âmbito municipal e iniciou em 2013, através da Secretaria Municipal de Educação. A APEME é uma das entidades que apoiam a iniciativa.

Estiveram presentes os colaboradores da Mega Aramados, a secretária de Educação, Simone Cristina Rosanelli Chies, e as colaboradoras da APEME, Greice Locatelli Mattiello e Franciele Nicolodi Boscaini.

O proprietário Francisco Giordani enalteceu a importância deste incentivo para sua equipe, que hoje tem 15 colaboradores. Estão disponíveis em torno de 40 títulos de diferentes áreas, para retirada e uso pela equipe da empresa.

Esta é a 12ª empresa que está promovendo a leitura entre seus colaboradores. Outras empresas interessadas em participar do projeto podem entrar em contato pelo e-mail [projetos@apeme.com.br](mailto:projetos@apeme.com.br) ou telefone (54) 3462-2755, para mais informações.

### > SEGURANÇA

## PRAÇA MARTINI & ROSSI CONTA COM VIGILANTE

A Administração Municipal de Garibaldi está disponibilizando, desde o dia 11 de abril, um vigilante na Praça Martini & Rossi. O local é ponto de chegada e partida de centenas de estudantes universitários e de cursos técnicos, além de pessoas que utilizam o transporte coletivo urbano.

Conforme o prefeito Antonio Cettolin, o objetivo da contratação deste vigilante é para preservar a segurança dos que por ali passam e inibir possíveis ações de criminalidade e vandalismo. Ainda segundo ele, nesta semana haverá uma melhora inclusive na iluminação do local.

Ainda relacionado à segurança, nos próximos dias estará à disposição das Polícias Civil e Militar dois veículos cedidos pela Administração Municipal: um veículo Gol para a realização da Patrulha Escolar e uma caminhonete S10 para a Polícia Civil.



Praça Martini & Rossi

VALERIA LOCH / DIVULGAÇÃO

### > MOMENTO ESPECIAL

## APEME PROMOVE SEMANA DE INAUGURAÇÃO PARA ASSOCIADOS

A Associação de Pequenas e Médias Empresas - APEME - de Garibaldi está atendendo, desde o dia 11 de abril, em nova sede, localizada na Rua Heitor Mazzini, nº 122, Sala 02, Edifício Sonatta, no Centro. Para apresentar o novo espaço da entidade, foi organizada uma Semana de Inauguração para os associados. Serão três momentos, em que o associado pode optar o melhor dia e horário para sua participação: 27 de abril (quarta-feira), das 8 às 10 horas, com café da manhã; 28 de abril (quinta-feira), das 19h30min às 21h30min, com coquetel; ou 29 de abril (sexta-feira), das 8 às 10 horas, com café da manhã.

A programação contempla pronunciamento do presidente da APEME, Luciano Frúbel; apresentação da sede; e Mini Palestra com Eduardo Pezzi "O relacionamento no centro do sucesso dos negócios". Eduardo é especialista e mestre em Marketing, com mais de 20 anos de experiência, professor da FTEC e ESPM-POA, fundador e presidente da AMARKS (Associação de Marketing da Serra). Os associados também podem levar seus cartões de visita para divulgação de seus negócios. Será montado um varal de cartões nos momentos da inauguração.

A participação é gratuita, mas é necessário confirmar presença até a próxima sexta-feira, dia 22, na APEME, pelo telefone (54) 3462-2755 ou pelo e-mail [capacitacao@apeme.com.br](mailto:capacitacao@apeme.com.br).

# reportagem especial

CASA E CONSTRUÇÃO > MÃOS À OBRA - PARTE 10

## É hora de divertir-se com a

DANIELA BARONI MARTINS

A casa está pronta e os móveis estão no seu lugar. Agora é hora de dar aquele toque pessoal. É hora de decorar. Esta pode ser uma das fases mais divertidas, quando é possível personalizar os ambientes. Para facilitar as escolhas de maneira que tudo fique bonito e harmonioso, a arquiteta e decoradora Ana Paula Sulzbach Korte, da Base Arquitetura, dará algumas dicas de como escolher os itens que irão compor a decoração de sua casa e também revelará as tendências para 2016.

Para ela, a decoração não é um simples complemento da obra, mas sim uma parte fundamental. "Além de transmitir a personalidade do morador, fazendo com que ele se sinta bem em casa, a decoração deve ser funcional e, quando bem escolhida, melhora em muito a qualidade de vida", avalia.

### Contratar um Arquiteto ou Designer?

Caso você pretenda contratar um profissional para te ajudar, saiba que há restrições de atuação de cada profissional. Neste caso, ter uma ideia inicial de projeto pode te auxiliar a fazer a escolha adequada. O design de interiores ainda não é reconhecido como uma profissão regulamentada e o principal entrave é em relação à proibição de mexer com a estrutura física do ambiente.

Assim, toda alteração estrutural do ambiente, como derrubar ou construir paredes, precisa passar por um profissional de arquitetura ou engenharia civil. O designer pode definir a concepção do espaço existente e pensar no bem-estar das pessoas que vão estar nesses ambientes projetados.

### Cores e texturas em 2016

O ano de 2016 será das cores leves, suaves, nuances neutras, doces como o cinza e o tom pastel que nunca saem de moda. Para quem



gosta de cores fortes e vibrantes, o acabamento pode ser esmaecido. A utilização de tons mais suaves e retrôs nos remetem à tranquilidade, à suavidade e ao bem-estar.

Para dar um toque ao ambiente, os tons amarelados, alaranjados, roxos e esverdea-

dos são tendência 2016. Estas cores remetem efeitos positivos no ambiente. O amarelo, por exemplo, lembra luz e brilho. Também o azul, considerado como o "novo preto", está em alta. Outras cores que são uma boa aposta são: o lilás, o rosa e o cobre.

### Móveis

Antes de comprar, verifique o que você já possui. Coloque todos os móveis no ambiente que será decorado. Aproveite para eliminar tudo o que não combina ou o que será desnecessário. Antes de sair à compra do que falta,

**Rivin**  
confecções

**abril**  
**10X** preço à vista

CORTINAS | PERSIANAS | PAPEL DE PAREDE | ALMOFADAS

# decoração

tome nota ou tire fotos destes itens que já possui e meça o tamanho do ambiente e dos itens. Isto facilitará na decisão do que combinará e do tamanho das peças que você pode comprar.

## Cores

Invista em uma base neutra (branco, cinza ou cru) e acrescente um ou, no máximo, dois tons fortes complementares em detalhes (tapete, almofada, quadro ou mesa lateral, por exemplo). Na dúvida, compre uma quantidade menor da tinta e faça um teste no ambiente.

A cor do catálogo pode ficar diferente no ambiente em função da textura da parede e da iluminação existente. O cinza é um tom coringa na decoração, que pode ser combinado com uma infinidade de outras cores, trazendo equilíbrio para os espaços.

## Espelhos

O espelho é um coringa na decoração e, como tudo, deve ser usado com moderação. Jamais coloque um espelho de frente para o outro, porque eles se refletem e causam uma sensação nada agradável de visão infinita.

## Invente, crie, reforme, fuja da mesmice

Um quadro pode ser usado de formas diferentes: apoiado em um móvel e como bandeja. Usar modelos de cadeira diferentes na mesa de jantar ou ainda aproveitar móveis como criados-mudo. Repense novas funções para os objetos. Reformar móveis existentes é uma ótima opção para quem quer economizar. Criar móveis e objetos a partir de caixas, pallets, móveis usados, madeira de demolição e de reflorestamento, além de trazer economia, são uma forma sustentável de criar ambientes bem decorados.

## Tecidos e estampas

Os tecidos e estampas maxi florais e de estilo marroquino estão em alta este ano. Aposte em almofadas estampadas que é uma das formas mais rápidas e fáceis de renovar um ambiente. A decoração marroquina utiliza tonalidades “quentes” variando entre as cores amarelo, laranja, vermelho e rosa. Já as estampas florais nas paredes aparecem em tamanho maxi imprimindo personalidade e romantismo no ambiente.

Já para uma decoração mais tradicional, porém com estilo, aposte nas listras, elas continuam em alta. Os adesivos e padrões geométricos estão ganhando espaço na decoração: nas almofadas, tapetes, paredes e móveis. Mas, pense sempre na harmonia do conjunto.

## Luminárias

A iluminação é muito importante, pois dá o destaque ao ambiente. Por meio dela, pode-se criar um ambiente mais aconchegante ou mais vibrante. A tendência são as luminárias de design industrial, com suas formas simples e grandes.

## Papel de Parede

O papel de parede é um item da decoração muito utilizado ultimamente por ser um material fácil de aplicar com o qual é possível dar

uma cara nova ao ambiente sem ter que enfrentar uma reforma. A sua remoção ou substituição são bem fáceis, tornando-o um material bem flexível. É importante lembrar que, dependendo da forma como o revestimento é usado, ele cria sensações e efeitos nos ambientes.

A escolha do papel de parede depende muito da proposta da decoração. O morador terá que levar em conta as suas preferências para determinar as principais cores, padronagem e possível textura do material que vai revestir uma divisão da casa. Antes de comprar, é importante elaborar um planejamento. O ideal é fazer testes para ter uma noção dos resultados. Caso os móveis já tenham sido escolhidos, o papel de parede precisa seguir o mesmo conceito para não destoar.

Estampas pequenas e de cores neutras são bem fáceis de combinar. Veja como utilizar as estampas de forma adequada:

**Retrô:** O primeiro passo para escolher o desenho da aplicação é analisar o piso, a mobília e a iluminação do cômodo. Móveis de madeira escura e poltronas de cor forte pedem estampas de tons quentes, como laranja e marrom;

**Retrô jovem:** Para transformar o ambiente em retrô jovem, vale à pena incorporar um papel de parede que trabalhe com elementos das décadas de 60 e 70. Como se trata de uma atmosfera jovial, tudo aquilo que for ligado à música será bem vindo nas paredes: pôsteres de bandas consagradas e discos de vinil;

**Rústico:** Trabalhar com madeira de demolição para revestir é uma forma de agregar rusticidade ao espaço, mas outra forma de acabamento bem interessante é usando tijolos aparentes e envelhecidos. Este estilo traz uma proposta de aconchego e transforma o ambiente num lugar mais intimista;

**Moderno:** Para valorizar esse padrão é necessário conter os exageros e optar por um acabamento minimalista. Assim, as paredes irão exibir uma aparência mais clean, atemporal e fácil de combinar com outros elementos da decoração. O moderno traz a tona novos materiais para revestir paredes e não apenas o efeito monocromático. O uso de concreto e tecido no revestimento vertical são algumas das novidades para interiores.

**Clássico:** Os tons neutros, os elementos florais e da natureza dos papéis de parede clássicos são fáceis de coordenar. Motivos pequenos e sinuosos ainda dão volume aos ambientes. São ideais para cômodos de permanência prolongada, como dormitórios, salas de estar e escritórios.

**Divertido:** São papéis de parede com motivos alegres. Indicado para lofts, quartos infantis e lugares de passagem, como corredores e lavabos. Para obter o efeito descontraído e não poluir, os muito coloridos devem ficar apenas em uma parede. Outra forma de favorecer um ar irreverente é usando adesivos divertidos;

**Romântico:** Este estilo adiciona delicadeza, intimidade e conforto ao ambiente. Trata-se de uma proposta perfeita para quartos de casal, capaz de transformar o revestimento vertical com inspirações vitorianas ou mesmo motivos florais.



## DICAS E OBSERVAÇÕES A CONSIDERAR NA HORA DE ESCOLHER O PAPEL DE PAREDE:

O papel de parede com listras ou riscas geralmente pode ser utilizado de duas formas: no sentido vertical quando o intuito é causar a impressão do ambiente ser mais alto. Ótima dica para ambientes com pé-direito baixo. Quando aplicado no sentido horizontal, causa a impressão de alargar mais o ambiente, ou seja, ideal para ambientes estreitos;

Para que o ambiente pareça maior, é recomendado usar um papel de parede claro e neutro;

O papel de parede com cores quentes (amarelo, vermelho, laranja) e desenhos pequenos ajuda a tornar um ambiente mais íntimo;

Estampas grandes causam a impressão de o espaço ser menor, por isso muito cuidado ao usá-las nas paredes de ambientes que já são pequenos.

Um papel de parede mais grosso e pesado é uma ótima opção para disfarçar as imperfeições de um antigo revestimento.

### Outros revestimentos

Revestimento de parede de madeira: a madeira é um material rústico, resistente e atemporal, capaz de levar um pouco da natureza para dentro da residência. Ao optar por essa ideia, recomenda-se trabalhar com peças de madeira apropriadas para revestimentos verticais. O visual de cada cômodo promete se tornar impactante, acolhedor e sofisticado.

Uma das vantagens da madeira é sua excelente atuação para isolamento térmico e acústico;

Revestimento de parede com tecido: o uso desse material consegue inovar a aparência da casa, sendo a solução perfeita para quem deseja reformar os cômodos com estilo. O uso de tecidos para revestir é ousado, brinca com textura e torna a casa mais aconchegante. O jogo de estampas muda a cara do ambiente;

Revestimento de parede com tijolos aparentes: rústico e charmoso, os tijolos prometem tornar o ambiente mais robusto e confortável.

### Cortinas x Persianas

Pode-se tranquilamente usar cortina em um ambiente e persiana em outro, desde que fiquem em harmonia com os móveis e demais elementos da decoração. Os modelos de persiana rolô são muito indicados. As persianas verticais só ficam legais em escritórios ou ambientes corporativos. A persiana acaba sendo uma ótima opção para ambientes pequenos, pois não tomam muito espaço.

### Cortinas

O primeiro passo é definir o conceito desejado no ambiente: aconchegante, moderno, clássico ou clean. O conceito irá determinar o tipo de tecido do ambiente. Cortinas de seda conferem mo-

deridade enquanto a persiana e o rolô causam um efeito mais clean e geralmente são mais práticos. Tecidos com fibras naturais pré-encolhido, que dá um volume de médio para farto dão mais aconchego ao ambiente. As cores mais neutras são as mais indicadas por não cansam, permitindo a mudança na decoração da casa sem precisar substituir a cortina.

### O que está “em alta”

As estampas geométricas estão com tudo. Revestimentos com acabamento em relevo (3D) também. Já os objetos de decoração estão mais focados ao design moderno que remete ao vintage com acabamento cintilante ou efeitos metálicos para valorizar o passado e prosseguir ao futuro. A madeira, os tons neutros e as linhas retas são características do design escandinavo e estão em alta neste ano.

Segundo a Arquiteta Ana Paula, “o ano de 2016 dá espaço ao minimalismo”. Para ela, não existe certo e errado na decoração, pois com harmonia tudo é possível. “Acredito que menos é mais e que não são necessários vários elementos marcantes em um único ambiente. Valorize um elemento e deixe os outros serem apenas um complemento”, aconselha.

Inserir as imagens de ambientes internos criados pela Base Arquitetura.

# notícias

COLINAS ► ALIMENTAÇÃO SAUDÁVEL

## Projeto busca conscientizar alunos da Escola Ipiranga

Através de uma parceria entre as secretarias de Educação, Cultura e Desporto, e Saúde, Assistência Social e Habitação, os alunos da Escola Municipal de Ensino Fundamental (EMEF) Ipiranga, de Colinas, estão sendo contemplados com o Projeto "Nós somos o que comemos". A iniciativa beneficia 112 estudantes do 5º ao 9º ano.

O projeto tem como objetivo conscientizar as crianças sobre a importância de alimentar-se saudavelmente. "Eles estão na idade em que o alimento faz a diferença. Ingerir produtos saudáveis na fase do crescimento é fundamental. Porém, muitas vezes, tanto os alunos quanto os pais não têm total discernimento sobre isso. Dessa forma, a ação tem o propósito de oferecer maneiras para que os alunos possam conhecer melhor o alimento, seus benefícios e malefícios, como o caso dos industrializados. A criança terá outro olhar sobre o que está ingerindo", explica a nutricionista Ana Paula Jasper.



Durante este mês, turmas pesquisam sobre o tema

nista Ana Paula Jasper.

Neste mês, a atividade ocorre durante as aulas de informática, ministradas pela professora Talita Fassini. Cada turma trabalha com um tema: 5º ano - pirâmide alimentar; 6º ano - nutrientes; 7º ano - Cartilha do Ministério da Saúde: 10 passos para uma alimentação saudável; 8º ano - rótulos; e 9º ano - digestão alimentar.

Dividida em três etapas, a iniciativa prevê um cronograma de atividades. Em abril, através da internet, os alunos pesquisam e levantam dados sobre cada assunto. Em maio, as turmas aproveitam os períodos semanais para elaborar as apresentações, que ocorrerão em junho, em um seminário integrado. Esta programação encerra o projeto.

IMIGRANTE ► NOVIDADE

### FEIRA DO PRODUTOR SERÁ REALIZADA ÀS SEXTAS E AOS SÁBADOS

A partir desta semana, a Feira do Produtor de Imigrante será realizada dois dias por semana: às sextas-feiras à tarde e aos sábados pela manhã. A ação foi definida em reunião realizada entre a Secretaria Municipal de Agricultura, Meio Ambiente e Desenvolvimento Econômico de Imigrante, Emater-RS/Ascar e produtores.

Segundo os produtores, foram os consumidores que reivindicaram a realização da feira na sexta-feira. O horário será das 14h30min até 18h30min na sexta-feira e aos sábados das 8 horas até 11h30min.

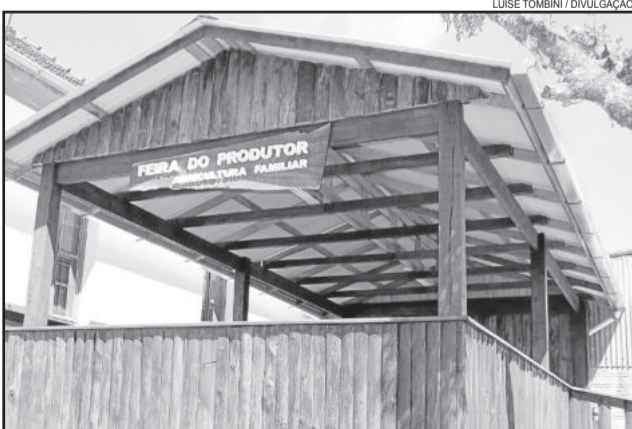

Com um dia a mais de feira, produtores ganham destaque



ESTADO DO RIO GRANDE DO SUL  
PREFEITURA MUNICIPAL  
DE TEUTÔNIA

RESULTADO CHAMAMENTO  
PÚBLICO N.º 01/2016

O Município de Teutônia torna público aos interessados que o Chamamento Público 01/2016, tendo como objeto prestação de serviços de mecânica pesada e serviços de torno e solda, conforme Leis Municipais nº 4.547/2015 e nº 4.561/2015, teve como credenciada a empresa CAELO EQUIPAMENTOS LTDA. EPP, conforme ata 11/2016. Informações adicionais poderão ser obtidas na sala 26 do Centro Administrativo, Setor de Licitações da Prefeitura Municipal de Teutônia/RS, ou pelo telefone (51) 3762-7747.

Teutônia, 18 de abril de 2016  
Renato Airton Altmann  
Prefeito Municipal

Anuncie e leia em casa!  
Ligue para:  
(51) 3762-2440

Acesse:  
www.popularnet.com.br

## publicações legais



ESTADO DO RIO GRANDE DO SUL  
PREFEITURA MUNICIPAL  
DE BOA VISTA DO SUL

AVISO DE LICITAÇÃO  
TOMADA DE PREÇOS N.º 007/2016

A Prefeitura Municipal de Boa Vista do Sul/RS, torna público, para conhecimento dos interessados, que às 13h30min do dia 27 de abril de 2016, na Sala de Reuniões, serão recebidas propostas referentes à TOMADA DE PREÇOS N.º 007/2016, do tipo Menor Preço Global, cujo objeto é a contratação de empresa especializada para execução de obra em rede de abastecimento de água do Município. O Edital poderá ser retirado na Secretaria Municipal da Administração, no horário das 8h30min às 11h30min e das 13h às 17h, de segunda a sexta-feira, ou no site [www.boavistasul.rs.gov.br](http://www.boavistasul.rs.gov.br). Maiores informações, na Prefeitura Municipal de Boa Vista do Sul/RS, sita a Rua Emancipação, nº 2.470 ou pelo telefone (54) 3435-5366.

ALOÍSIO RISSI  
PREFEITO MUNICIPAL

### POÇO DAS ANTAS ► NOTÍCIAS

#### Declaração de animais

Os produtores rurais têm até o dia 29 de abril (sexta-feira) para fazer a declaração de animais, junto ao posto da Inspeção Veterinária do Município. Para evitar penalidades indesejadas pelo não cumprimento do prazo, solicita-se que a declaração seja efetuada o quanto antes.

#### IPTU 2016

Os carnês do IPTU 2016 já estão disponíveis para a retirada no balcão da Prefeitura. Pagando o imposto em parcela única até o dia 30 de abril, o munícipe terá um desconto de 10%. O pagamento pode ser feito na Tesouraria do Município em qualquer época, durante o horário de atendimento ao público (das 8h30min às 11h30min e das 13 horas às 16 horas), e nos bancos conveniados (Banrisul, Caixa Econômica Federal, Lotérica e Sicredi) apenas até a data do vencimento. Qualquer informação entre em contato pelo telefone (51) 37731122, com o Setor de Tributos, ou através dos e-mails [prefeitura@pocodasantas.rs.gov.br](mailto:prefeitura@pocodasantas.rs.gov.br) e [contato@pocodasantas.rs.com.br](mailto:contato@pocodasantas.rs.com.br).

#### COMDICA

Você pode fazer sua doação para o Fundo Municipal da Criança e Adolescente do Município de Poço das Antas indicando a conta bancária do FUNDO como beneficiária da sua Declaração do Imposto de Renda. Para mais informações, ligue para o telefone citado acima ou entre em contato através dos endereços eletrônicos informados.

# Vereadores voltam a cobrar dívidas de ex-prefeitos

**D**urante o último mês de março, a Câmara de Vereadores solicitou, ao setor de Contabilidade da Administração Municipal, informações sobre as dívidas dos ex-prefeitos de Teutônia. Juntos, Elton Klepker (em memória), Ricardo José Brönstrup e Silvério Luersen tiveram condenações do Tribunal de Contas do Estado (TCE), que somam mais de R\$ 3,5 milhões, em valores corrigidos. Somente Silvério Luersen, que ainda deve R\$ 18,1 mil aos cofres públicos, está pagando sua dívida, de forma parcelada.

A resposta do Pedido de Informações da Câmara de Vereadores foi encaminhada pelo Executivo no dia 23 de março. No documento constam os valores atualizados até o mês de fevereiro de 2016. Elton Klepker tem dívida que chega a R\$ 1.776.846,86. Ricardo Brönstrup atinge dívida de R\$ 1.753.595,34. Silvério Luersen possui dívida de R\$ 18.195,65.

Ainda conforme o Executivo, foram adotadas medidas para cobrar a dívida dos ex-prefeitos. No caso de Elton Klepker, ações judiciais penhoraram bens e a tramitação ocorre na

Comarca de Porto Alegre. No caso de Ricardo Brönstrup, ações judiciais penhoraram imóveis de valores insuficientes para pagar a dívida. Silvério Luersen já pagou R\$ 3.144,92 de dívida e ainda deve R\$ 18.195,65, valor este que foi parcelado e está com o pagamento em dia.

### Mais de R\$ 20 milhões em dívida ativa

O Município de Teutônia tem mais de R\$ 20,1 milhões a receber em dívida ativa, em valores corrigidos até 29 de fevereiro de 2016, conforme o balancete disponível no Portal da Transparência da Prefeitura de Teutônia. Deste total, R\$ 15,6 milhões são dívidas tributárias, provenientes de não pagamento de IPTU, ISS, contribuição de melhoria e taxas.

Os demais R\$ 4,5 milhões são oriundos de dívidas ativas não tributárias. É neste item que se enquadram as dívidas dos ex-prefeitos, que juntos devem R\$ 3.548.637,85, o que perfaz 78,4% do total da dívida não tributária. Em comparação com a dívida ativa total, o valor devido pelos ex-prefeitos corresponde a 17,57%; o restante são dívidas de municípios.

*Com o menor valor, Silvério Luersen é o único que está pagando a dívida de forma parcelada*

### DÍVIDA DOS EX-PREFEITOS (ATÉ 29/02/2016)

Ex-prefeito	Valor (R\$)
Elton Klepker	R\$ 1.776.846,86
Ricardo José Brönstrup	R\$ 1.753.595,34
Silvério Luersen	R\$ 18.195,65
<b>TOTAL</b>	<b>R\$ 3.548.637,85</b>

Fonte: Secretaria da Fazenda de Teutônia

### DÍVIDA ATIVA DE TEUTÔNIA (ATÉ 29/02/2016)

Dívida ativa tributária	R\$ 15.673.504,30
Dívida ativa não tributária	R\$ 4.524.959,78
<b>TOTAL</b>	<b>R\$ 20.198.464,08</b>

\* Neste item está a dívida dos ex-prefeitos.

Fonte: Portal da Transparência da Prefeitura de Teutônia

## IMIGRANTE > CAPOEIRA

### ALUNOS PARTICIPARAM DE CONVERSA SOBRE A CULTURA AFRO-BRASILEIRA

Os estudantes de 1º a 9º ano das escolas municipais Arco-Íris e Santo Antônio, em Imigrante, participaram de um bate-papo sobre a cultura afro-brasileira, focado na Capoeira. A conversa foi com o professor Cloni Vieira, que explicou aos alunos como foi o surgimento da capoeira, os motivos pelos quais ela faz parte da cultura afro e também fez demonstrações ao grupo, que foi convidado a participar.

O professor se disponibilizou a voltar e ensinar sobre os instrumentos utilizados e o jogo por si só.

LUÍSE TOMBINI / DIVULGAÇÃO



Estudantes atentos às explicações do professor

## VALE DO TAQUARI > VITRINE REGIONAL

### LANÇAMENTO DA EXPOVALE SERÁ DIA 19 DE MAIO

A Associação Comercial e Industrial de Lajeado e a Prefeitura de Lajeado realizam, no dia 19 de maio, o lançamento oficial da 20ª Feira Industrial, Comercial e de Serviços do Vale do Taquari - Expovale 2016. A seis meses do evento, a data é a oportunidade para reunir expositores, patrocinadores, autoridades e imprensa e já anunciar algumas das novidades deste ano. A cerimônia ocorre às 20h no Salão Panorâmico do Clube Tiro e Caça.

O público será recepcionado pela comissão organizadora, que tem à frente Alex Schmitt, e a corte da Expovale, formada pela rainha Paola Sionara Lagemann e princesas Ana Júlia Berté e Pietra Charão Toffani. Neste dia, elas vão apresentar o traje oficial que será usado para divulgar o evento e também durante todo o período da feira.

A Expovale 2016 será uma feira especial na trajetória do evento, pois marca as 20 edições já realizadas desde 1983. E o slogan é Viva o Vale na Expovale, que tem o objetivo de motivar a população a conhecer e valori-

zar o potencial do Vale do Taquari na feira.

A Expovale 2016 realiza-se de 11 a 20 de novembro no Parque do Imigrante, em Lajeado. Tem o patrocínio de Fruki Guaraná e apoio da Farmácias São João. A última edição foi em 2014 e registrou 140 mil visitantes e R\$ 56 milhões em negócios.

DIVULGAÇÃO



Em 2014, Expovale recebeu 140 mil visitantes

BRASIL ▶ TENSÃO EM BRASÍLIA E NO PAÍS

# Lideranças regionais falam sobre o impeachment

Após aprovação na Câmara, processo segue para o Senado

ÉDSON LUIS SCHAEFFER, LUCAS LEANDRO BRUNE E PALOMA GRIESANG

O resultado da votação do impeachment na Câmara dos Deputados repercutiu em todo o Brasil e no exterior. Após quase 10 horas de sessão, 367 deputados federais votaram Sim pelo prosseguimento do processo de impeachment. Os votos do Não, abstenções e ausências somaram 146 deputados. Como o Sim ultrapassou os dois terços (2/3) dos deputados, o processo terá continuidade e segue agora para apreciação do Senado. Se aprovado por maioria simples entre os senadores, o impeachment afastará a presidenta Dilma Rousseff por 180 dias, período em que transcorre o período para defesa e análise até a votação final.

Após o domingo tumultuado no cenário político nacional, lideranças partidárias regionais também fazem as suas avaliações sobre a votação, bem como projetam o futuro político do país. Confira a seguir o que pensam algumas lideranças políticas da região.

## Avanço democrático

Com a experiência de mandatos como deputado federal - inclusive nos dois de Lula e um de Dilma -, o hoje deputado estadual Enio Bacci (PDT), acredita que foi um avanço democrático. "Sem dúvida foi um grande avanço democrático. A decisão de domingo mostrou que o PT não se sustenta diante de todo o cenário em que o Brasil se encontra. O País tem que ir para frente. E o que os deputados fizeram no domingo representa a vontade de grande maioria da população. A Dilma foi eleita com mais de 50 milhões de votos, mas isso não dá carta branca para cometer ilegalidades. Tenho esperança de mudanças. Com a primeira votação no Senado, Dilma ficará fora por 180 dias. Espero que o Michel assumira não para governar para o PMDB, mas sim entenda que está numa emergência e que precisa governar para todos. Ele precisa estar ciente disso. Espero também que ele reúna o máximo de lideranças partidárias para o seu governo e que o Brasil possa, assim, ir para frente." **Enio Bacci (PDT)**, deputado estadual.

## Saída de Dilma é a solução?

A incógnita é lançada pelo prefeito de Fazenda Vilanova, Pedro Dornelles (PDT). "Dilma tem os seus defeitos, mas não sei se a saída dela será a solução. Não se sabe o que realmente vai ser bom para o Brasil: se a Dilma fica ou se convoca novas eleições ou se o Temer assume. Acredito que com Temer e Cunha será bem pior. Fico receoso com o futuro do Brasil. Acredito que a saída seria mudar o regime político do país, de presidencialista para o parlamentarista. A casa está muito desarrumada, então acredito que é melhor mudar nosso sistema político." **Pedro Dornelles (PDT)**, prefeito de Fazenda Vilanova.

## Faltou diálogo com partidos

O Democratas (DEM) talvez foi o partido mais atacado pelos petistas em função de sua posição absolutamente contrária. O presidente do partido em Teutônia, Ivandro Carlos Rosa, vislumbra a falta de diálogo como principal fator para a derrota na votação de domingo. "Acredito que o governo se deu conta que a base dele não era aquela que achava que tinha. Meu partido sempre foi oposição, então acabou-se fazendo o natural. Acredito que faltou diálogo do governo com os partidos. Arrogância acaba dando naquilo que ocorreu no domingo. Acredito que esse é apenas o primeiro passo da mudança e que isso não é o suficiente. Os cidadãos

brasileiros têm que ter cuidado para não se equivocar achando que as coisas vão melhorar imediatamente. Até porque, assumindo o vice será o caminho? Sobre os deputados, o que se viu que muitos nem tem muito preparo." **Ivandro Carlos Rosa (DEM)**, presidente do Democratas de Teutônia.

## Esperança é o afastamento

Como não poderia ser diferente, outro partido de oposição, o PSDB, também se mostra esperançoso quanto ao afastamento definitivo de Dilma Rousseff. "Foi satisfatório, saímos vitoriosos. Para o PSDB, liderado por Aécio Neves, que inclusive foi candidato a presidência, é de total interesse do partido essa mudança. Agora no Senado serão duas votações: uma que afasta Dilma por 180 dias e a outra que a afasta definitivamente, nós esperamos que seja afastada definitivamente", **Alexandre Daniel Peters (PSDB)**, presidente do PSDB em Teutônia.

## Começar do zero

Esta é a sugestão do prefeito de Poço das Antas, Glicério Ivo Junges (PMDB). "Isso deveria começar do 0, porque já existe uma problemática. O problema maior é que o país está em um grave crise financeira, causa pela gestão do governo e que atingiu muito a indústria. O povo brasileiro está endividado porque os financiamentos eram muito fáceis, era muito fácil comprar e agora não tem como pagar. Não tem quem compra, a indústria quebra, perde-se empregos. Se o país estivesse em uma situação financeira melhor, as pedaladas não influenciariam tanto. Mas isso vai dar uma esperança, o mundo vai olhar com outros olhos para o Brasil. Porque o governo Dilma está muito mal visto internacionalmente. Os juros para o Brasil devem melhorar, o dólar baixar. Claro que o dólar alto é bom para quem exporta, mas é bom para o país que baixe", **Glicério Junges (PMDB)**, prefeito de Poço das Antas.

## Outras tentativas de contato

A reportagem tentou contato com os prefeitos de Imigrante, **Celso Kaplan (PP)**, e de Lajeado, **Luiz Fernando Schmidt (PT)**. Kaplan, até o fechamento desta edição, não deu retorno. Schmidt prefere não se manifestar antes de concluído o processo.

Ainda foi feito contato com os prefeitos de Westfália, **Sérgio Marasca (PT)**; de Teutônia, **Renato Airton Altmann (PP)**; e de Paverama, **Vanderlei Markus (PMDB)**. Nenhum atendeu a nossas várias tentativas de contato. O prefeito de Estrela, **Carlos Rafael Mallmann (PMDB)** não atendeu pois estava em reunião em Porto Alegre.

## Faltou articulação política?

Na opinião do **advogado Elton Haefliger**, o impeachment passou como se fosse uma vingança dos deputados em função do tratamento dispensado pelo governo.

"Aparentemente, o embate jurídico perdeu para o embate político. Pelo que se viu, as irregularidades cometidas pela Dilma tem precedentes em governos anteriores. A diferença é que nos governos anteriores não houve pedido de Impeachment com base nas pedaladas fiscais. Mas, segundo os próprios denunciadores, houve irregularidade capaz de ensejar o pedido.

O que levou à votação esmagadora pela impugnação foi a inépcia do governo nas articulações com os demais partidos. Há muita queixa dos parlamentares com o tratamento dispensado pela Dilma. Esse é o aspecto político. Uma forma de vingança pelos "maus-tratos" com os deputados. Ou seja, na falta de outra opção, vou me vingar da Dilma com a alegação de que praticou irregularidades com essas "pedaladas fiscais". Num governo de coalizão, o Impeachment não passaria, e a alegação seria de que "outros governos" fizeram a mesma coisa e nada aconteceu".

## VOTAÇÃO DO IMPEACHMENT

A favor: 367 Contra: 137 Abstenções: 7 Ausências: 2 Total de votos: 513	PHS 6 a favor 1 Contra 0 Abstenções 0 Ausência	PR 26 a favor 10 Contra 3 Abstenções 1 Ausência	PSD 29 a favor 8 Contra 0 Abstenções 0 Ausência	PTB 14 a favor 6 Contra 0 Abstenções 0 Ausência
Número de votos por partido	PMB 1 a favor 0 Contra 0 Abstenções 0 Ausência	PRB 22 a favor 0 Contra 0 Abstenções 0 Ausência	PSDB 52 a favor 0 Contra 0 Abstenções 0 Ausência	PTdoB 2 a favor 1 Contra 0 Abstenções 0 Ausência
DEM 28 a favor 0 Contra 0 Abstenções 0 Ausência	PMDB 59 a favor 7 Contra 0 Abstenções 1 Ausência	PROS 4 a favor 2 Contra 0 Abstenções 0 Ausência	PSL 2 a favor 0 Contra 0 Abstenções 0 Ausência	PTN 8 a favor 4 Contra 0 Abstenções 0 Ausência
PCdoB 0 a favor 10 Contra 0 Abstenções 0 Ausência	PP 38 a favor 4 Contra 3 Abstenções 0 Ausência	PSB 29 a favor 3 Contra 0 Abstenções 0 Ausência	PSOL 0 a favor 6 Contra 0 Abstenções 0 Ausência	PV 6 a favor 0 Contra 0 Abstenções 0 Ausência
PDT 6 a favor 12 Contra 1 Abstenções 0 Ausência	PPS 8 a favor 0 Contra 0 Abstenções 0 Ausência	PSC 10 a favor 0 Contra 0 Abstenções 0 Ausência	PT 0 a favor 60 Contra 0 Abstenções 0 Ausência	REDE 2 a favor 2 Contra 0 Abstenções 0 Ausência
PEN 1 a favor 1 Contra 0 Abstenções 0 Ausência				SOLIDARIEDADE 14 a favor 0 Contra 0 Abstenções 0 Ausência

## VOTAÇÃO DOS DEPUTADOS GAÚCHOS

A favor: 22  
Contra: 8  
Abstenção: 1  
Ausências: 0

Votação por deputado:  
Afonso Hamm (PP) - A favor  
Afonso Motta (PDT) - Contra  
Alceu Moreira (PMDB) - A favor  
Bohn Gass (PT) - Contra  
Carlos Gomes (PRB) - A favor  
Covatti Filho (PP) - A favor  
Danlei de Deus Hinterholz (PSD) - A favor  
Darcísio Perondi (PMDB) - A favor  
Giovani Cherini (PDT) - A favor  
Heitor Schuch (PSB) - A favor  
Henrique Fontana (PT) - Contra  
Jerônimo Goergen (PP) - A favor  
João Derly (REDE) - A favor  
José Fogaça (PMDB) - A favor  
José Otávio Germano (PP) - A favor  
Jose Stédile (PSB) - A favor  
Luiz Carlos Heinze (PP) - A favor  
Luiz Carlos Busato (PTB) - A favor  
Marco Maia (PT) - Contra  
Marcon (PT) - Contra  
Maria do Rosário (PT) - Contra  
Mauro Pereira (PMDB) - A favor  
Nelson Marchezan Junior (PSDB) - A favor  
Ornyx Lorenzoni (DEM) - A favor  
Osmar Terra (PMDB) - A favor  
Paulo Pimenta (PT) - Contra  
Pepe Vargas (PT) - Contra  
Pompeo de Mattos (PDT) - Abstenção  
Renato Molling (PP) - A favor  
Ronaldo Nogueira (PTB) - A favor  
Sérgio Moraes (PTB) - A favor

# esportes

TEUTÔNIA > TÍTULO SUL-AMERICANO DE ATLETISMO

## Jaque Weber faz melhor marca da carreira

Atleta trouxe medalhas do Chile e segue líder do ranking nacional adulto dos 800m

LUCAS LEANDRO BRUNE

Competindo em solo chileno, a atleta teutoniense Jaqueline Beatriz Weber conquistou mais duas medalhas entre os dias 07 a 10 de abril. Em Santiago, no Chile, participou de duas etapas do GP Sul Americano de Atletismo. Venceu a prova de sexta (título sul-americano) e ficou em segundo lugar no domingo, além de fazer a melhor marca da carreira e confirmar sua liderança no ranking brasileiro adulto de 800m. “Depois de diversas provas, sinto-me satisfeita, pois consegui desempenhar nas pistas o que vinha fazendo nos treinos”, destacou a atleta.

Na sexta-feira, dia 08, Jaqueline fez a melhor prova de carreira e conquistou o título do GP Sul Americano Carlos Strutz, com o tempo de 2min06seg41. “Com essa marca, me reafirmo como líder absoluta do ranking adulto brasileiro nos 800m e

sigo viva na disputa por uma das duas vagas brasileiras para o Campeonato Ibero-Americano, que será em maio no Estádio Olímpico do Rio de Janeiro”, salienta. No domingo, Jaqueline voltou às pistas para competir o tradicional GP Orlando Guaita, realizado no Estádio Nacional do Chile, que já foi palco de final de Copa do Mundo e recebeu cerca de 10 mil pessoas que assistiram o torneio. “Em uma prova mais tática, acabei na segunda colocação dos 800 metros, com a marca de 2min08seg13, sendo superada apenas pela atleta olímpica uruguaia, Débora Rodrigues, que já possui índice para participar também da próxima edição dos Jogos Olímpicos no Rio”, conta. “Estou muito realizada com os resultados que obtive, pois consegui por em prática tudo que havia sido feito em treinamentos. Foram provas de bom nível, bem ritmadas, com condições climáticas favoráveis. Quem convive mais comigo, sabe dos momentos que tive de abdicar para atingir esses objetivos. É também por is-

so, que essas conquistas se tornam tão representativas para mim! Agora volto a focar em meus treinamentos, para no dia 24, decidir em São Paulo, a ida ao Ibero. Espero conseguir concretizar esse sonho. Agradeço todos meus amigos e familiares, bem como meus apoiadores, Languiru, Fennabb e Unisc”, conclui.

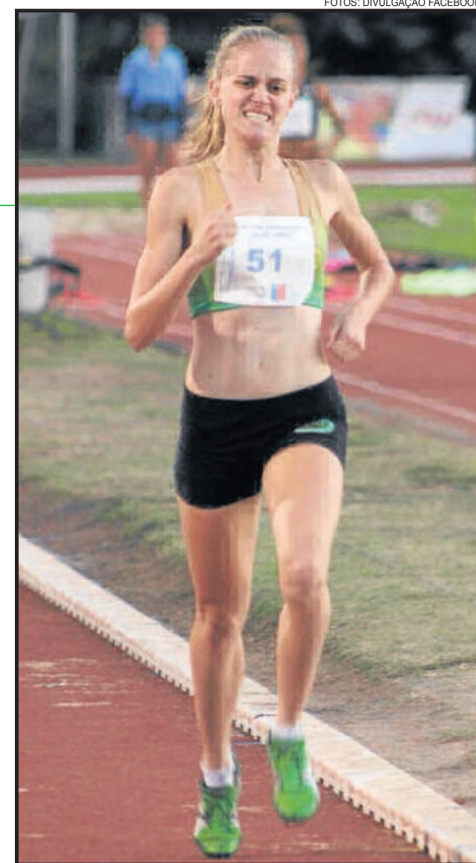

Jaqueline Weber fez melhor marca da carreira e lidera ranking adulto dos 800m

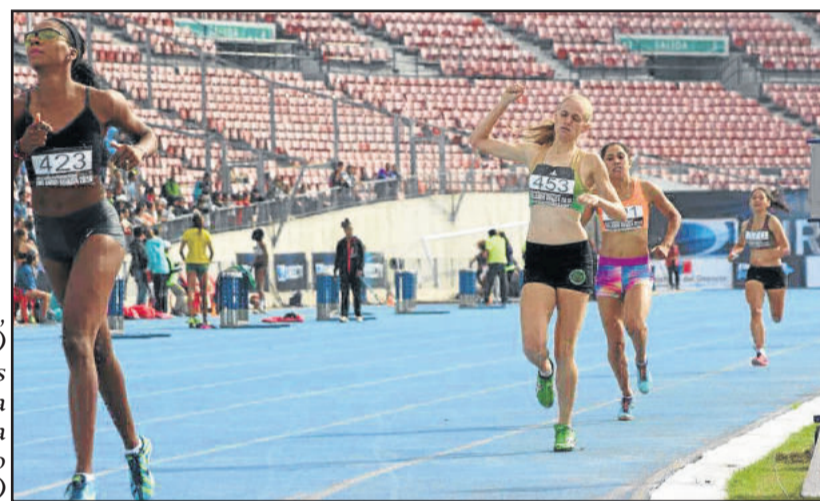

No domingo, Jaque (c) ficou atrás apenas da atleta olímpica do Uruguai (e)

### > GAUCHÃO NOLIGAFI

#### JUVENTUS ESTREOU MAIS TRÊS CATEGORIAS



Categoria 2003 estreou com empate

Neste final de semana foi a vez das categorias 2003, 2006 e 2005 da Juventus fazerem sua estreia no Gauchão Noligafi 2016. No sábado, dia 17, jogando em casa diante do Novo Hamburgo, no campo da Elegê, a Juventus acumulou uma vitória, um empate e uma derrota.

A categoria Sub-13, comandada pelo professor Cristian, empatou em 1x1 com o Novo Hamburgo, com gol marcado por Marco Antônio. A categoria sub-10, treinada pelo professor Jeremias, não somou pontos e perdeu por 3x0. Já na categoria Sub-11, treinada pelo professor Charles, a vitória foi por 4x2, com 3 gols marcados por Mateus (Bahia) e 1 gol de Jacson Chaves.

O próximo confronto será contra o Ipiranga, sábado, dia 23 de abril, às 9h30min, nas categorias 2002 e 2004, em Teutônia, em local a ser confirmado. No dia 30, as categorias 2003, 2005 e 2006 enfrentam o Ipiranga em Sarandi.

### LIGA SERRANA > ESCOLINHAS

#### SERRANO/JUVENTUS ENCAROU O JUVENTUDE

Na manhã de domingo, dia 17, as categorias 2001/2002, 2003/2004 e 2005/2006 do Serrano/AERC Juventus jogaram em Carlos Barbosa contra o Juventude de Caxias do Sul, pelo Campeonato Serrano da Liga Serrana.

Pela categoria 2005/2006, treinada pelo professor Charles Dietze, em um jogo bastante disputado, a equipe Serrano/AERC Juventus foi derrotada por 3 a 0 pelo Juventude.

Na categoria 2001/2002, treinada pelo professor Renan Weber, a equipe Serrano/AERC Juventus aplicou uma goleada de 4 a 1 no Juventude, com gols de Lucas (2), Rafael e Rodrigo.

Para finalizar os jogos da rodada, a categoria 2003/2004, treinada por Cristian Costa, empatou em 1 a 1 contra o Juventude, com gol de Cauã.

O próximo adversário pelo Campeonato Serrano será o Projeto Brilhar, de Caxias do Sul, com data a ser confirmada.



Pela Liga Serrana, Juventus conquistou vitória, empate e sofreu uma derrota

### SANTA CRUZ

#### > CORRIDA DA UNIMED

#### KOMMER FICA EM SEGUNDO

O atleta Juliano Kommer participou da segunda etapa da Corrida da Unimed, realizada em Santa Cruz do Sul no domingo, dia 17. Ele correu a distância de 3 km e obteve o segundo lugar geral, com o tempo de 9min03seg, apesar do forte calor acima de 30 graus e uma prova muito disputada até o final com colegas de equipe. “Foram apenas dois segundos atrás do primeiro e quatro segundos na frente do terceiro. Estou muito feliz com o segundo lugar e agora seguem os treinos, pois domingo será a vez de correr em Arroio do Meio”, enfatiza. Kommer é atleta da Associação Medalha de Ouro (AMO) e conta com apoio de UNISC, Miller Supermercados, FENABB e College Gim.



Juliano (c) terminou em segundo na prova de Santa Cruz

# esportes

TAÇA DA AMIZADE ▶ EM BUSCA DA QUARTA DECISÃO

# Juventude-We vence Fluminense-We e amplia sua vantagem nas semifinais

ILCIR JOSÉ FÜHR

O Juventude, de Linha Berlim-Westfália, ampliou sua vantagem nas semifinais da Taça da Amizade. No domingo (17/04), venceu ao Fluminense, no Centro da cidade de Westfália, por 3x1, com mais 02 gols do artilheiro Joceir, eleito o craque do jogo. A vitória deixa o Juventude próximo da quarta final em quatro edições da Taça da Amizade.

O time do técnico Valdair Kliks tinha a vantagem de jogar por dois empates. Agora, com a vitória fora de casa, se o Juventude-WE perder o jogo da volta em casa, ainda poderá disputar a vaga à final nas penalidades máximas. O empate no tempo normal garante o Alvi-Verde na decisão.

O primeiro tempo foi de muita marcação, embora ambos os times quase chegaram às redes, concluindo bolas na trave. Mas os quatro gols da partida foram marcados somente na etapa final. Aos 7 minutos, Joceir aparou de cabeça um cruzamento de Kaká e fez 1x0 para o Juventude-WE. Logo aos 10 minutos, Robinho empatou, num belo chute no ângulo.

O Fluminense-WE precisava da vitória para reverter a vantagem. O Juventude-WE se propôs a contra-atacar e funcionou. Aos 24 minutos, a cobrança de tiro de meta do Flu foi interceptada por Joãozinho, que lançou Joceir pela esquerda. Roger entrou nas costas da zaga e completou jogada de Joceir, colocando o time de Linha Berlim na frente: 2x1. Aos 42 minutos, Roger retribuiu a gentileza e acionou Joceir que, com categoria, fechou a vitória em 3x1.



Joceir (camisa 9), do Juventude-We, está marcando de cabeça um dos seus 2 gols diante do Fluminense-We

FOTOS: ILCIR JOSÉ FÜHR

## TAÇA DA AMIZADE



FLUMINENSE-WE	JUVENTUDE-WE
Júnior	Sidimar
Jean (Muquinha)	Marco (Cássio)
Taian	Leocádio
Miguel	Tiago Carmago
Manguelira (Lúcio)	Alex Werkhausen (Lúcio)
Patasso	João (Richard)
André (Muca)	Rodrigo
Paulinho	Roger (Alex Landmeier)
Robinho	Tiago Bodi (Luis Jasper)
Silvio Felipe	Joceir
Ronal (Igor)	Kaká

Técnico: Ronal Driemeier "Lolo". Técnico: Valdair Kliks.

ARBITRAGEM – Adilson Moraes, auxiliado por Moacir Desbessel e Luis Henrique Kich.  
 CARTÕES AMARELOS – Manguelira e André, do Fluminense-WE; e, Roger, Joceir e Kaká, do Juventude-WE.  
 ASPIRANTES – 11 Amigos 0x1 Juventude-WE. Gol: Alex Landmeier.  
 CRAQUE DO JOGO – Nos Titulares, Joceir, do Juventude-WE; nos Aspirantes, Richard, do Juventude-WE.  
 PÚBLICO – Estimado em 350 torcedores.  
 DATA – 17/04/2016.  
 LOCAL – Campo do Fluminense-WE, no Centro da cidade de Westfália-RS.

O Juventude ainda teve dois jogadores lesionados nos instantes finais de jogo. Em disputa pelo alto, o volante Joãozinho teve um corte acima do olho e precisou de sutura (pontos). O zagueiro Marco caiu de mau jeito e deslocou o braço na queda. Ambos terão duas semanas de recuperação, pois o jogo de volta será dia 1º de maio.

## ▶ TAÇA DA AMIZADE

1ª rodada – Semifinal – 17/04

Titulares			
Local	Fluminense	Jogo	Juventude-We
Westfália	ECAS	1x3	Juventude-We
Imigrante	ECAS	3x2	Palmeiras

Aspirantes			
Local	11 Amigos	Jogo	Juventude-We
Westfália	ECAS	0x1	Juventude-We
Imigrante	ECAS	3x1	Rui Barbosa

Jogos de volta em 1º/05

## ▶ CLASSIFICAÇÃO

TITULARES - Semifinais											
CHAVE D	PG FASE	PG	%	J	V	E	D	GP	GC	SG	
Juventude-We	3	26	78	11	8	2	1	38	12	26	
Fluminense	0	13	39	11	4	1	6	23	27	-4	
CHAVE E	PG FASE	PG	%	J	V	E	D	GP	GC	SG	
Ecás	3	24	72	11	7	3	1	30	16	14	
Palmeiras	0	17	51	11	5	2	4	24	22	-2	

ASPIRANTES - Semifinais											
CHAVE D	PG FASE	PG	%	J	V	E	D	GP	GC	SG	
Juventude-We	3	23	69	11	7	2	2	32	10	22	
11 Amigos	0	22	66	11	7	1	3	27	19	8	
CHAVE E	PG FASE	PG	%	J	V	E	D	GP	GC	SG	
Ecás	3	24	72	11	8	0	3	25	18	7	
Rui Barbosa	0	14	42	11	4	2	5	15	21	-6	

## ▶ SERÁ REPLAY?

# TERCEIRA DECISÃO CONSECUTIVA

ECAS e Juventude da Berlim venceram os jogos de ida das semifinais da Taça da Amizade nas duas categorias, domingo, dia 17. Nos Titulares, se os dois clubes confirmarem presença na

decisão, será pelo terceiro ano consecutivo que se enfrentarão. Em 2014, o Juventude foi campeão no Centro de Imigrante nos pênaltis. Em 2015, o ECAS deu a volta olímpica na Berlim.

Os jogos de volta das semifinais da Taça da Amizade 2016 acontecem no dia 1º de maio. O Fluminense terá que vencer ao Juventude na Berlim para provocar pênaltis e chegar à

primeira decisão. O Palmeiras joga em casa - na Paissandu - e também necessita da vitória sobre o ECAS no tempo normal para levar às penalidades máximas.

## ▶ CRAQUES DOS JOGOS



Richard, do Juventude-We, craque nos Aspirantes



Joceir, do Juventude-We, craque nos Titulares



Gabriel Martins, do Juventude da Cuba, craque dos aspirantes



Andrey Silva, do Juventude da Cuba, craque dos titulares

Via ESPORTE  
Teutônia - 3762-2268

REMA arte esporte  
9283-8896 ou 8408-9583

Popular 96.9 fm  
www.popular.fm.br

# esportes

MUNICIPAL DE TEUTÔNIA > VITÓRIA FORA DE CASA

## Juventude dá o primeiro passo para a semifinal

No primeiro jogo válido pelas quartas-de-final do Campeonato Municipal de Teutônia, o Juventude de Linha Frank foi até a Linha São Jacó enfrentar o Alto Taquari, no último domingo dia 17. A equipe visitante venceu a partida pelo placar de 3 a 0 e saiu de lá com uma importante vitória, precisando agora de apenas um empate em casa para encaminhar a sua vaga à semifinal do campeonato.

O jogo começou bastante equilibrado e a iniciativa foi do Alto Taquari. Juquinha arrancou, se livrou da marcação e chutou forte sobre a meta do goleiro Jefe. Aos 16 minutos veio a reação do Juventude. Andrey surpreendeu com um chute de fora da área, que acertou o ângulo direito, sem chances de defesa para o goleiro Mosquito: Juventude 1x0. O Ju passou a comandar o jogo e teve boas oportunidades de gol. Nos

instantes finais da primeira etapa, aos 42 minutos, Alex Júnior aumentou o placar para a equipe visitante: 2x0.

O segundo tempo começou bastante disputado após o Alto Taquari fazer algumas substituições e se apresentar de forma bem mais agressiva, partindo para o ataque, pois precisava ao menos empatar. A chance mais clara na partida para a equipe da casa foi em uma falta cobrada por Igor; a bola passou à direita do gol. Com o Alto Taquari jogando mais avançado, o Juventude conseguiu encaixar uma jogada de contra-ataque para ampliar o marcador aos 25 minutos. Carlos chutou, a bola desviou em Wiliam e tirou o goleiro da jogada: 3x0. O Juventude ainda teve duas boas jogadas em sequência que resultaram em dois lances de gol mas houve impedimento.



Alto Taquari, de Juca, não conseguiu furar a defesa do Juventude, que soube bem como administrar o placar

### MUNICIPAL DE TEUTÔNIA

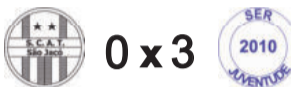

ALTO TAQUARI	JUVENTUDE
Mosquito	Jefe Backes (Maíquel)
Alessandro	Rodrigo (Brentano)
Boby	Henrique
Alan (Kado)	William
Juquinha	Ivan (Jonatan)
Xande (Paulão)	Adilson (Neymar)
Schilavi	Léo (Joninhas)
Snick	Borges (Espeto)
Hellton (Igor)	Andrey
John (Pedro)	Iuri (Carlos)
Maurício (Micha)	Alex Júnior (Roney)

Técnico: Wilson Fritscher "Wink" / Técnico: Marlin Tenn Pass

GOLS: Andrey aos 16 min e Alex Júnior aos 42 min da primeira etapa; Carlos aos 25 min da segunda etapa.

CRAQUE DO JOGO: Andrey Silva do Juventude

CARTÕES AMARELOS: Juquinha e Bobi (AT); Ivan, Roney, Carlos e Jonatan (J).

ARBITRAGEM: Adriano Soares, auxiliado por Vantuir Schröder e Milton Fiach.

PÚBLICO: Aproximadamente 250 pessoas

LOCAL: Linha São Jacó - Teutônia.

DATA: 17/04/2016

ASPIRANTES: Alto Taquari 2x4 Juventude. Gols: Guilherme Zart, Carlos, Gabriel e Jonatan (J); Rafael e Igor (AT)

CRAQUE NOS ASPIRANTES: Gabriel Martins do Juventude



Juventude, de Carlos (com a bola), tem vantagem no placar e joga pelo empate

### MUNICIPAL DE TEUTÔNIA

Ida - Quartas-de-final - 17/04

Local	Visitante	Jogo
Linha Germano	União	3x1 Atlético Gaúcho
Linha São Jacó	Alto Taquari	0x3 Juventude
Linha Ribeiro	Ribeirense	1x3 Catarinense
Linha Germano	Flamengo	0x1 Ouro Verde

Aspirantes

Local	Visitante	Jogo
Linha Germano	Avante	0x0 Atlético Gaúcho
Linha São Jacó	Alto Taquari	2x4 Juventude
Linha Ribeiro	Ribeirense	3x1 Bangu
Linha Germano	Flamengo	1x3 Ouro Verde

Jogos de volta em 19/05

### CLASSIFICAÇÃO

TITULARES - Quartas-de-final

CHAVE C	PG	FASE	PG	%	J	V	E	D	GP	GC	SG
União	3	16	59	9	5	1	3	25	19	6	
Atlético Gaúcho	0	21	77	9	7	0	2	34	16	18	
CHAVE D	PG	FASE	PG	%	J	V	E	D	GP	GC	SG
Juventude	3	21	77	9	7	0	2	26	13	13	
Alto Taquari	0	13	48	9	4	1	4	20	18	2	
CHAVE E	PG	FASE	PG	%	J	V	E	D	GP	GC	SG
Catarinense	3	15	55	9	5	0	4	20	16	4	
Ribeirense	0	15	55	9	5	0	4	21	14	7	
CHAVE F	PG	FASE	PG	%	J	V	E	D	GP	GC	SG
Ouro Verde	3	21	77	9	7	0	2	27	17	10	
Flamengo	0	9	33	9	3	0	6	19	20	-1	

ASPIRANTES - Quartas-de-final

CHAVE C	PG	FASE	PG	%	J	V	E	D	GP	GC	SG
Atlético Gaúcho	1	25	92	9	8	1	0	29	8	21	
Avante	1	23	85	9	7	2	0	15	6	9	
CHAVE D	PG	FASE	PG	% <td>J <td>V <td>E <td>D <td>GP <td>GC <td>SG</td> </td></td></td></td></td></td>	J <td>V <td>E <td>D <td>GP <td>GC <td>SG</td> </td></td></td></td></td>	V <td>E <td>D <td>GP <td>GC <td>SG</td> </td></td></td></td>	E <td>D <td>GP <td>GC <td>SG</td> </td></td></td>	D <td>GP <td>GC <td>SG</td> </td></td>	GP <td>GC <td>SG</td> </td>	GC <td>SG</td>	SG
Juventude	3	14	51	9	4	2	3	25	21	4	
Alto Taquari	0	14	51	9	4	2	3	20	21	-1	
CHAVE E	PG	FASE	PG	% <td>J <td>V <td>E <td>D <td>GP <td>GC <td>SG</td> </td></td></td></td></td></td>	J <td>V <td>E <td>D <td>GP <td>GC <td>SG</td> </td></td></td></td></td>	V <td>E <td>D <td>GP <td>GC <td>SG</td> </td></td></td></td>	E <td>D <td>GP <td>GC <td>SG</td> </td></td></td>	D <td>GP <td>GC <td>SG</td> </td></td>	GP <td>GC <td>SG</td> </td>	GC <td>SG</td>	SG
Ribeirense	3	16	59	9	5	1	3	19	13	6	
Bangu	0	7	25	9	2	1	6	12	23	-11	
CHAVE F	PG	FASE	PG	% <td>J <td>V <td>E <td>D <td>GP <td>GC <td>SG</td> </td></td></td></td></td></td>	J <td>V <td>E <td>D <td>GP <td>GC <td>SG</td> </td></td></td></td></td>	V <td>E <td>D <td>GP <td>GC <td>SG</td> </td></td></td></td>	E <td>D <td>GP <td>GC <td>SG</td> </td></td></td>	D <td>GP <td>GC <td>SG</td> </td></td>	GP <td>GC <td>SG</td> </td>	GC <td>SG</td>	SG
Ouro Verde	3	10	37	9	3	1	5	21	16	5	
Flamengo	0	10	37	9	3	1	5	16	23	-7	

### COLINAS > FUTSAL

## TORNEIO INTEGRAÇÃO SERÁ DIAS 21 E 22

A Administração Municipal de Colinas realiza nos dias 21 e 22 de abril o Torneio Integração de Futsal. A competição Interbairros/Localidades terá uma única modalidade, composta por três categorias: Sub-14, Força Livre e Veterano. Para participar do torneio, os atletas devem residir no bairro ou localidade que representam.

Na quinta-feira, dia 21, feriado de Tiradentes, os jogos ocorrem a partir das 13 horas. Já na sexta-feira, dia 22, a competição inicia às 19 horas. Todas as partidas serão realizadas no Ginásio Municipal de Esportes.

Interessados em participar podem se inscrever gratuitamente até a próxima terça-feira, dia 19, na Prefeitura Municipal. No mesmo dia, às 19 horas, haverá reunião para sorteio das chaves e times e leitura do regulamento. O encontro ocorre na Câmara de Vereadores.

### COPA INTEGRAÇÃO

BROCHIER, MARATÁ, PAVERAMA

2ª rodada - 17/04

Local	Visitante	Jogo
Brochier	Juventude	5x0 Gualba (Paverama)
Maratá	Esperança	2x0 Recreativo (Brochier)
Paverama	Internacional	5x1 São Pedro (Maratá)

\* Classificação - Chave A: Internacional e Juventude 6; Esperança 3. Chave B: Gualba 3; Recreativo e São Pedro 0.

Aspirantes

Local	Visitante	Jogo
Brochier	Juventude	4x0 Gualba (Paverama)
Maratá	Esperança	1x0 Recreativo (Brochier)
Paverama	Internacional	1x1 São Pedro (Maratá)

\* Classificação - Chave A: Esperança 4; Juventude 3; Internacional 2. Chave B: São Pedro 4; Recreativo e Gualba 1.

Veteranos

Local	Visitante	Jogo
Brochier	Juventude	5x0 Gualba (Paverama)
Maratá	Esperança	2x2 Recreativo (Brochier)
Paverama	Internacional	0x1 São Pedro (Maratá)

\* Classificação - Chave A: Juventude 6; Esperança 4; Internacional 0. Chave B: Recreativo 4; São Pedro 3; Gualba 0.

### MUNICIPAIS

#### > ARROIO DO MEIO

Semifinal - 2º Jogo - 17/04

Local	Visitante	Jogo
Arroio Grande	União	2x2 Amigos*
Aspirantes	Forquetense*	4x1 Sete

\* Classificados à final

#### > BOM RETIRO DO SUL

1ª rodada - 2º Turno - 17/04

Local	Visitante	Jogo
Saca Rolha/São João	Palmeiras	0x0 Aecosajo
Bairro Golabela	Rudibar	3x0 Floriano

Folga: Grêmio

\* Classificação - Rudibar 13; Floriano 9; Grêmio 6; Palmeiras 5; Aecosajo 1.

Aspirantes

Local	Visitante	Jogo
Saca Rolha/São João	Palmeiras	1x2 Aecosajo
Bairro Golabela	Rudibar	1x0 Floriano

Folga: Grêmio

\* Classificação - Aecosajo 12; Floriano 10; Rudibar 9; Grêmio 2; Palmeiras 1.

#### > BOQUEIRÃO DO LEÃO

6ª rodada - 17/04 - Local: São Roque

Local	Visitante	Jogo
São Roque	Esportivo	0x5

\* Classificação Titulares - Independente 10; São Brás 8; Grêmio 5 de Junho 7; Esportivo 5; São Roque 3; São José 2.

Aspirantes

Local	Visitante	Jogo
São Roque	Esportivo	2x0

\* Classificação Aspirantes - São Brás e São Roque 10; Independente e Esportivo 6; Grêmio 5 de Junho 4; São José 1.

#### > CRUZEIRO DO SUL

6ª rodada - 17/04

Local	Visitante	Jogo
Linha 22	22 de Novembro	1x1 25 de Julho*
Linha Sítio	Tamoio	1x0 Canarinho
São Gabriel	XV de Novembro	1x5 Independente

Folga: Bom Fim

\*Partida encerrada aos 43 minutos, resultado parcial

\* Classificação - Tamoio e Independente 8; Bom Fim 7; Canarinho 6; 25 de Julho 6, XV de Novembro 4; 22 de Novembro 1.

Aspirantes

Local	Visitante	Jogo
Linha 22	22 de Novembro	2x1 25 de Julho
Linha Sítio	Tamoio	1x3 Canarinho
São Gabriel	XV de Novembro	2x2 Independente

Folga: Bom Fim

\* Classificação - Bom Fim e Independente 10; Canarinho 9; XV Novembro 8; 22 de Novembro 6; Tamoio e 25 de Julho 0.

#### > ENCANTADO

5ª rodada - Fim da 1ª fase - 17/04

Local	Visitante	Jogo
Lambari	CFM Centro Esportivo	0x1
Can 2x1	0x4	Cruzeiro

Folga: Tele Entulho Metalúrgica Planalto

\* Classificação - Can 10; Cruzeiro 8; Tele Entulho Metalúrgica Planalto 7; CFM Centro Esportivo e Zezinho NB Tech 1.

#### > LAJEADO

6ª rodada - 1ª fase - 17/04

Local	Visitante	Jogo
Campestre	União Campestre	0x3 União Carneiros
Conventos	Estudiantes	1x1 Guarani
Conservas	Delfino Costa	1x4 Internacional
Oliarias	Oliarias	6x0 Minuano

\* Classificação Titulares - União Carneiros 16; Internacional 13; União Campestre e Estudiantes 10; Oliarias 6; Delfino Costa e Guarani 5; Minuano 1.

Aspirantes

Local	Visitante	Jogo
Campestre	União Campestre	2x3 União Carneiros
Conventos	Estudiantes	0x2 Guarani
Conservas	Delfino Costa	4x2 Internacional
Oliarias	Oliarias	5x0 Minuano

\* Classificação Aspirantes - União Campestre 15; União Carneiros e Guarani 13; Internacional 9; Estudiantes 7; Oliarias 6; Delfino Costa 5; Minuano 0.

#### > MARQUES DE SOUZA

9ª rodada - 17/04

Local	Visitante	Jogo
Picada Flor	6x0	Juventude
Guarani B	1x1	Guarani A

Folga: Nova Aliança

\* Classificação - Picada Flor 16; Nova Aliança 15; Juventude 11; Guarani "A" e Guarani "B" 1.

#### > ROCA SALES

Semifinais - Jogo de ida - 17/04

Local	Visitante	Jogo
Constância (sede do Botafogo)	Copalito	1x1 Concórdia
14h	Botafogo	3x2 Esperança

Semifinais - Jogo de volta - 24/04

Local	Visitante	Jogo
Dols Lajeados (sede do Copalito)	Botafogo	x
14h	Copalito	x

#### > SANTA CLARA DO SUL

1ª rodada - 2º turno - 10/04 - Local: Chapadão

Local	Visitante	Jogo
Sercha	2x4	EC Cruzeiro
Aspirantes	Sercha	1x1 EC Cruzeiro

TEUTÔNIA FUTSAL > APÓS 16 DIAS DE TREINOS

# Derrota no primeiro teste do ano

**BORRACHARIA SCHEEREN**  
Teutônia - (51) 3762-2013

GRASIELI NABINGER

*ASTF perdeu para a AGE, em Guaporé, na noite de sábado*

**B**uscando ritmo de jogo, em preparação para o Gaúcho Série Ouro, a equipe da Teutônia Futsal, sob o comando de Christian Carniel, enfrentou a AGE no último sábado, dia 16, em Guaporé, mas voltou a Teutônia com o placar negativo. A derrota foi por 3 a 2. As equipes voltam a se enfrentar no próximo sábado.

Durante a partida, o goleiro Rafa, da equipe de Teutônia, defendeu tiro livre cobrado pela AGE, porém, ainda assim, a ASTF não conseguiu segurar o resultado e perdeu seu primeiro amistoso pelo placar de 3x2, com gols de Humberto e Lelê.

O time de Guaporé, que disputará a Série Prata do Campeonato Gaúcho de Futsal, teve seu goleiro eleito como melhor do jogo e deixou escapar a chance de ampliar o placar ao perder pênalti, deixando a bola na trave.

As equipes se enfrentarão novamente no próximo sábado, dia 23, às 20 horas, agora na casa da Teutônia Futsal - Ginásio da Água. O jogo, com cunho beneficente, terá cobrança de ingresso a R\$5,00 e irá reverter o valor arrecadado ao Hospital Ouro Branco. Na noite, os torcedores da ASTF terão ainda a oportunidade de adquirir a carteirinha de sócio para a temporada 2016.



*Segundo amistoso entre as equipes acontecerá dia 23, em Teutônia*

## > JOVEM EXPERIENTE

### LUCAS BASTIAN, O NOVO GOLEIRO DA TEUTÔNIA FUTSAL

DONATO LAURENTINO KLEIN

Depois de vários anos sendo o goleiro reserva e uma curta experiência como titular na saída de Daltro e a recuperação de cirurgia no joelho de Bilica, Lucas Bastian, 23 anos, fala sobre a relação e os métodos de trabalho do preparador de goleiros Eusébio Henz e a oportunidade com responsabilidade que surge ao ser declarado o novo titular do gol da ASTF.

#### Sobre trabalhar com o preparador Eusébio

“Trabalhar com o Eusébio é muito bom. É um grande profissional. Buscou aperfeiçoação na área. Inova no trabalho e simula várias situações. Além do profissionalismo é um companheiro e amigo. Está sempre pronto para ajudar a gente”, elogiou.

#### Sobre o novo desafio

“Estou tranquilo. Sei que essa é a chance da minha vida. Esperei muito por essa hora. Esperei muito por isso. Começar uma temporada como titular na elite do futsal para mim é um prêmio. Acredito que mostrei dedicação e competência para receber essa oportunidade. Vou trabalhar muito para fazer por merecer a confiança que a diretoria, comissão técnica e torcida estão me dando”, declarou.

#### Sobre a experiência de ter trabalhado com goleiros experientes como Daltro e Bilica

“Aprendi muito com o Daltro e com o Bilica. Ambos tiveram longa experiência na Série Ouro. Ambos possuem uma bagagem brilhante. O Bilica então nem se fala: vários títulos pela ACBF, campeão paulista e da Liga Nacional pelo Santos. Aprendi muito com ele. O Bilica é um exemplo pra mim”, enalteceu.



*Goleiro da ASTF Lucas Bastian*