

GP folha Popular

SÁBADO, 20 de JULHO de 2013

ANO XXVIII - Nº 2741 R\$ 2,50

UMA HISTÓRIA DE AMOR COM A SUA FAMÍLIA

Festa dos Amigos SÁBADO-23h
Ginásio do Flamengo Westfália
20 Julho

Porto do Som
A NOITE TODA
DISCO DE OURO 2011
BELOHOR DVO 2012

Ingresso único R\$ 15,00

3 Ceva Lata R\$ 10,00 VANS COM 15 OU MAIS PASSAGEIROS AJUDA DE CUSTO

DJ'S FREDY K • MATEUS KARAMELO • CRISTIANO NEGUER ALEX RODRIGUES • DEIVID TIRP • JUNIOR EVOLUTION • ANDER

Fundopem/Integrar acirra disputas entre municípios

O Fundopem/Integrar é uma ferramenta do Governo do Estado para conceder incentivos às empresas. O desconto varia de uma cidade para outra, conforme seu desenvolvimento, gerando uma disputa desigual, inclusive na mesma região. O cidadão sente os efeitos com menos serviços públicos. Páginas 8 e 9

Poolseg é agraciada com o Troféu Bronze da Qualidade

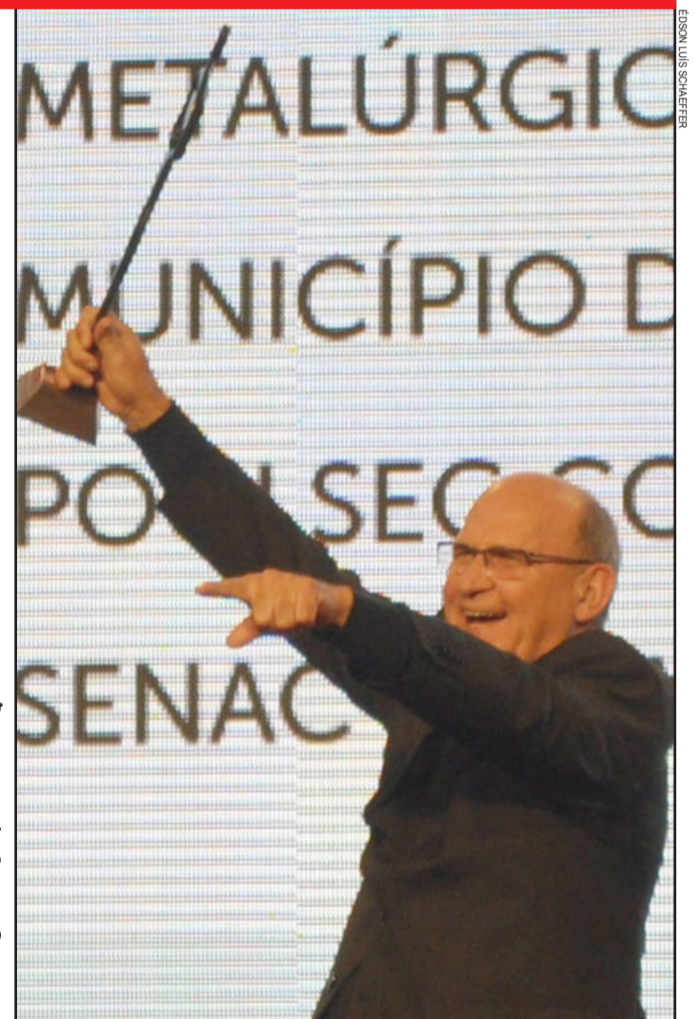

EDISON LUIS SCHAEFFER

Diretor da Poolseg Corretora de Seguros, **Ervino José Scheeren** (foto), recebeu a premiação na noite de terça-feira, dia 16. Empresa de Lajeado também foi agraciada. Páginas 20 e 21

MEGAGUIA
 Telefones Comerciais e Residenciais
 A lista telefônica mais consultada no Vale do Taquari desde 2006.
(51) 3748-4075
 megaguia2@bseditora.com.br
 www.megaguienet.com

Dia dos PAIS com mais emoção

Presentei o papai com um pôster 30x40 ou 40x60 e ganhe um para o vovô.

Agende seu horário: 3762 2881. Promoção válida de 01 à 31 de Julho.

Arte

Teutônia licita construção de pavilhão multiuso entre a CIC e o Sínodo
 Página 3

Imigrante é referência na gestão do Programa Bolsa Família
 Página 10

Raro: Cabra tem cinco filhotes de uma só vez
 Página 11

Secretaria de Obras de Westfália aproveita tempo bom com ações
 Página 12

Hoje:

Sem greve na BRF de Teutônia	2
19 de julho: Dia Nacional do Futebol	4
Painel Especial e De Olho na Região	6
Palavra do Padre	8
O Poder das Palavras	9
O mundo sob o olhar de uma criança	10
Tema Livre	11
Isenção de IPTU para pessoas com câncer	13
1º Café Colonial da Liga de Combate ao Câncer	14
Teutônia apoia vinda do IGP para o Vale	15
Orquestra de Imigrante está na Alemanha	16
Videomonitoramento terá ajuda da Amvat	17
APEME e SESC lançam parceria	18
Pós-graduação em Gestão Industrial	19

Cadernos

Esportes	4 páginas
Inclusive	8 páginas
Ofertas	4 páginas

Trânsito

Colisão deixa motorista ferido em Teutônia

Por volta das 10h30min de quinta-feira, dia 18, uma colisão deixou uma pessoa ferida no trevo da rodovia Via Láctea e a Rua Major Bandeira, no Bairro Languiru. O condutor do Voyage, placas de Maringá (Paraná), 35 anos, natural de Paranavaí (Paraná), vinha pela rodovia, sentido Canabarro - Languiru, quando teve a frente obstruída pelo caminhão Mercedes L1620, placas de Harmonia (RS), conduzido por um homem de 23 anos, natural de Tupandi, que contornava o trevo no sentido Languiru - Alesgut.

O condutor do Voyage chegou a frear, mas acabou atingindo a caixa de ferramentas do caminhão, sendo arrastado pelo caminhão até a entrada do trevo. Somente o condutor do automóvel teve ferimentos leves e foi encaminhado para atendimento no Hospital Ouro Branco pela equipe do Samu.

Atenderam a ocorrência a Polícia Rodoviária Estadual de Teutônia, a Brigada Militar e o Corpo de Bombeiros Voluntários.



Acidente envolveu um caminhão e um automóvel

Veículo atingiu a caixa de ferramentas do caminhão



Avenida Tintas doa latas de tinta a museu

A Avenida Tintas, do Bairro Languiru, doou na manhã de ontem, dia 19, duas latas de tinta Eucatex Acrílico Premium sem cheiro ao museu Antik Haus Bergmann, de Linha Clara. Conforme o gerente da empresa, Marcelo de Camargo, a doação foi possível através de uma parceria entre a loja e a Eucatex.

"A Eucatex tem auxiliado na pintura de diversos prédios históricos pelo país. E por isso, queremos ajudar o museu da família Bergmann para continuarem a preservar a história da localidade", frisa. Camargo.

As tintas foram entregues aos proprietários do Antik Haus Bergmann, Orlando e Iloni Bergmann. "Foi a primeira doação que recebemos desde o início das reformas. E essa ajuda vem muito bem, pois só na reforma interna da casa será gasto aproximadamente R\$ 60 mil", observa Bergmann.

A antiga casa comercial foi um dos primeiros prédios a serem erguidos na localidade, sendo construída em 1895. Integrando a Rota Germânica de Teutônia, a casa preserva móveis e objetos antigos da casa comercial.



Tintas foram doadas ao museu através de parceria entre a Eucatex e Avenida Tintas

Teutônia

Trabalhadores da BRF aceitam proposta da empresa

O Sindicato dos Trabalhadores das Indústrias e Cooperativas da Alimentação (Stica) de Teutônia realizou a sua assembleia extraordinária na tarde de ontem, dia 19, na Rua Erno Dahmer, defronte à empresa BRF Brasil Foods, no Bairro Alesgut. Na ocasião foi reapresentado o dissídio, que foi aceito pela maioria dos trabalhadores votantes.

O reajuste ficou no mesmo valor apresentado na assembleia do dia 12, quando a maioria dos trabalhadores havia rejeitado a proposta. O reajuste permanece em 8,95%, sendo o reajuste real de 2%, uma vez que a inflação do mês de junho foi de 6,95%. As mudanças ocorreram nos reajustes do ticket alimentação e do quinquênio.



Assembleia ocorreu defronte à BRF Brasil Foods

O valor de R\$ 60 do ticket alimentação seria pago somente a partir de fevereiro de 2014. Com a nova proposta da empresa, o valor entra em vigor a partir de setembro de 2013. O quinquênio foi apresentado com um reajuste de 1,5%. Na nova proposta, a partir de agosto o reajuste é de 2% até o teto de R\$ 1,3 mil e, a partir de abril de 2014, 2,5% até o teto de R\$ 1,4 mil.

A nova proposta foi posta em votação, onde 474 tra-

lhadores votaram. Desses, 305 votaram a favor da proposta, 164 contra, 3 brancos e 2 nulos. O reajuste será pago já na próxima folha de pagamento.

A categoria vinha em estado de greve desde da assembleia desde o dia 12. Nesse tempo, o Stica negociaria uma nova proposta com a empresa que novamente seria posto em votação. Caso a nova proposta fosse rejeitada, havia probabilidade de haver a greve de fato.

O secretário de Políticas Públicas e Sociais do Stica e secretário dos lácteos a nível nacional, Pedro Vieira, comentou que acompanhou as negociações nas unidades da empresa pelo país, onde foi apresentada a mesma proposta. Ele também observou que a empresa possui benefícios importantes para os funcionários,

como o auxílio escolar e o ticket alimentação. "Sabemos da dificuldade de conquistarmos esse benefícios, que lutamos também para manter. E durante o ano, o sindicato estará conversando com a empresa sobre as diferenças salariais dentro de um mesmo setor ou funções, para que esse salário seja igual e justo", frisou.

O presidente do Stica, Pedro Mallmann, avaliou positivamente a votação, uma vez que os trabalhadores puderam analisar melhor a proposta durante a semana. "Foi usado o bom senso dos trabalhadores. O número apresentado também está de acordo com outras empresas da alimentação da região. Nós do sindicato estaremos sempre do lado dos trabalhadores e continuaremos a lutar por melhorias", ressaltou.



Presidente Pedro Mallmann (e) e secretário Pedro Vieira

Oportunidade única para saldar dívida ativa

A Administração Municipal de Teutônia, institui o Programa de Recuperação de Créditos – Refis Municipal para recuperar créditos da dívida ativa. O benefício contempla descontos progressivos somente para juros, multa e correção monetária aplicados. O valor original da dívida permanecerá inalterado.

No ato da negociação será emitido um carnê com boletos bancários, que poderão ser pagos na rede bancária. Caso o contribuinte negociar sua dívida e depois atrasar parcelas, a dívida ativa volta ao valor original.

Este Refis será a única oportunidade para acertar a dívida ativa.

Refis Municipal

Forma de pagamento	% de desconto*
À vista	95%
12 vezes	70%
24 vezes	60%
36 vezes	50%

* Desconto somente sobre juros e correção monetária.
Fonte: Secretaria Municipal da Fazenda

Negociação: Sala 14 do Centro Administrativo

Período: de 8 de abril a 31 de julho de 2013



ADMINISTRAÇÃO DE TEUTÔNIA



Município licita construção de pavilhão multiuso entre a CIC e o Sínodo



LUCAS LEANDRO BRUNE

Área entre a CIC e o Sínodo receberá pavilhão multiuso

Paladar

Restaurante e Pizzaria

Ambiente climatizado

Salão para festas

Aceitamos

(51) 3762-2634

Rua 3 de Outubro, 376 - B. Languiru - Teutônia

A Administração Municipal de Teutônia começa a implantar outro importante projeto que estava no plano de ações estabelecido pelo governo. O prefeito Renato Airton Altmann e o vice-prefeito Evandro Biondo encaminharam para a licitação a obra de construção de um pavilhão multiuso na área entre a CIC Teutônia e o Sínodo Vale do Taquari, no Centro Administrativo.

A obra visa servir para diversos propósitos: espaço para abrigar a exposição

comercial, industrial e de serviços na Festa de Maio; realização de eventos culturais e esportivos; espaço para Feirão de Veículos, Encontro de Carros Antigos, Feira do Livro, Feira da Agricultura Familiar; estacionamento de veículos durante o expediente e para os veículos públicos à noite; entre outros usos a serem disciplinados pelo poder público.

Será um pavilhão de concreto pré-moldado com estrutura metálica e telhado, totalizando 3.600 metros quadrados. A obra será executada com

recursos próprios do Município de Teutônia, e o preço médio para a licitação, estimado pelo Setor de Engenharia, chegou em R\$ 1.252.790,00 (R\$ 1,2 milhão). A abertura dos envelopes com a documentação e as propostas será no dia 7 de agosto.

“Este pavilhão servirá para diversas finalidades e é importante sua construção ainda neste ano para que possa ser utilizado na Festa de Maio de 2014”, enfatiza o prefeito Renato Airton Altmann.

FONTANA

advogados

ADVOCACIA PREVENTIVA

Teutônia: (51) 3762.7262

Paverama: (51) 8166.9911

(5ªs e sábados das 8:30h às 12:00h)

Fontana Advogados Associados (OAB/RS 2.384)

Canabarro: Rua Dom Pedro II, 862 - Teutônia - RS

Paverama: Rua 4 de Julho, 7190 - Sala Anexa (STR) - Paverama/RS

fontanaadv@certelnet.com.br - www.fontanaadv.adv.br

Segurança gera Qualidade Qualidade gera Reconhecimento

Este ciclo é vivenciado pela *Poolseg* ao atender critérios de excelência em gestão e ser agraciada com o troféu Bronze do PGQP - Programa Gaúcho da Qualidade e Produtividade.

O PGQP é considerado um dos maiores patrimônios gaúchos na disseminação da qualidade e melhoria da gestão das organizações.

A *Poolseg* quer compartilhar esta conquista com a comunidade da Região do Vale do Taquari, agradecer pela alta performance da sua equipe e pela confiança dos seus clientes e parceiros.

Muito obrigado pelo apoio e pela torcida. Este prêmio é uma conquista da Poolseg e de todos os seus clientes!



Rua Capitão Schneider, 109
Canabarro, Teutônia - RS
CEP 95.890-000 (51) 3762 7233



www.poolseg.com.br



Dia Nacional do Futebol

Ontem, 19 de julho, foi comemorado o Dia Nacional do Futebol. A paixão brasileira por esse esporte é grande, visível pela multidão de pessoas nos estádios assistindo atentamente a cada lance. Nos campeonatos regionais também é possível encontrar um grande número de espectadores.

O legado da bola começa cedo, pois a maioria das crianças, quando pequenas, ganha uma bola para brincar. E essa paixão segue até a vida adulta. Geralmente é praticado por homens, mas as mulheres também estão conquistando seu espaço nesse meio.

A reportagem do jornal Folha Popular buscou um time feminino que “batesse uma bolinha” e, no município de Estrela, mais precisamente na Linha Geraldo, encontrou uma equipe descontraída que joga futsal. “Geraldina Nelas” é uma equipe de futsal feminino formada no ano de 2010.

Odete de Souza e Silva, 32 anos e Adriana Boehm, 26 anos, ambas casadas,

são atletas dos que fazem parte da equipe desde o início. “Gostava do futebol desde o tempo do colégio. Até mesmo porque minha família, irmãos e irmãs sempre jogando”, explica Adriana.

Com três anos de existência, a equipe participa de campeonatos e torneios pela região, levando o nome da localidade por onde passa. Mas, para elas, se reunir todas as segundas-feiras para treinar representa mais do que praticar um esporte. “Para mim é uma família, a união, não é simplesmente por causa do futebol”, salienta Odete, conhecida como Preta.

O que os maridos pensam?

O fato mais comum de se ver é o homem avisando a esposa que vai jogar bola e saindo com o uniforme. Mas imagine, sua esposa dizendo: “Estou indo bater uma bolinha com as gurias”. Soa diferente, já que é algo fora do comum. Adriana e Odete revelam que “eles gostam, também jogam e normalmente eles acompanham”, comentam.

O preconceito

Em tempos passados, o futebol praticado por mulheres era motivo de chacota. Quando o público via as mulheres entrando em quadra já começavam os comentários de que elas não sabiam jogar, que estavam no lugar errado. Com a independência feminina, esse preconceito caiu por terra; hoje elas são respeitadas como atletas e em muitos casos são homenageadas pelo seu ótimo desempenho.

No entanto, elas revelam que o preconceito mudou. “Antes havia o pensamento ‘é coisa pra homem’. Hoje pensam ‘só podem ser homossexuais’. Em outras equipes têm meninas homossexuais, daí eles pensam que todas são”, explicam.

Títulos

Nos três anos de existência, “Geraldina Nelas” conquistou dois terceiros lugares e uma primeira colocação no Campeonato Intercomunitário; na Copa Juventude Só Alegria (Berlim/Imigrante) ficaram com a 4ª colocação; no Campeonato da Comu-



Odete, Gerson e Adriana



Equipe treina todas as segundas-feiras, no Ginásio do Geraldense, em Linha Geraldo - Estrela



Geraldina Nelas

nidade Católica (Bairro Canabarro/Teutônia), mas afirmam que levaram todos os troféus no quesito disciplina.

A equipe começou com outro treinador, mas no mesmo ano Gerson Luis Wink, 48 anos, assumiu a equipe e o desafio. “Treinar mulheres é um pouco mais complicado. A gente tem que cuidar o que fala, não pode usar as mesmas palavras do que com uma equipe masculina, mas é bem interessante a experiência”, revela o treinador.

Gerson assumiu não somente uma equipe de futsal, mas um grupo de amigas. Ele conta que “representa muito, gosto do esporte e a maneira como a equipe é unida. Tenho muito orgulho delas”, comenta.

A evolução da equipe

“Elas evoluíram muito no toque de bola, que não é tão fácil de mostrar como em um time masculino. Eu não sou profissional da área, mas estou aí para colaborar com o grupo. Sempre querendo melhorar um pouco mais, e eu vejo que o grupo tem condições”, relata.

O nome da equipe “Geraldina Nelas” será ouvido por muito tempo, pois novas atletas estão sendo integradas ao grupo que conta com as experientes Adriana Boehm e Odete de Souza e Silva, e já prepara atletas com 12 anos.

A reportagem do jornal Folha Popular acompanhou parte do treino das meninas e notou uma grande qualidade no toque de bola e na formação de jogadas, mas o que mais chamou a atenção foi a dedicação e a entrega pelo esporte e pela amizade. Essa equipe, como muitas outras mantém viva a tradição esportiva e seus princípios dentro da comunidade.

A equipe

Atualmente, a equipe conta com Débora, Joice, Cátia, Aline, Adriane, Ana Paula, Luana, Franciele, Alessandrina, Adriana, Tamara, Andréia, Tainá, Luisa, Marta, Nara, Odete, Suzana, Angela, Janine, Francine, Júlia, Ana Cristina, comandadas pelo técnico Gerson Luis Wink.

PLANO SAFRARS

R\$ 2,67 BILHÕES PARA O RIO GRANDE PRODUZIR MAIS.

R\$ 1,5 BILHÃO COM RECURSOS DO BANRISUL.

É O BANRISUL E O GOVERNO DO ESTADO AO LADO DOS AGRICULTORES. VENHA CONVERSAR COM A GENTE E FAÇA O SEU FINANCIAMENTO.

CRESCIMENTO: O BANRISUL SEMEIA, O RIO GRANDE COLHE.

 **Banrisul**
Evoluindo sempre com você.





Lucas Leandro Brune
lucas@popularnet.com.br

Buraqueira

Trecho da BR-386 entre o trevo de Montenegro e as imediações do antigo pedágio de Fazenda Vilanova está recheado de buracos. Recentemente, passei por alguns deles, em dia de chuva e à noite. Horrível! E a concessão da rodovia segue uma lenga-lenga: Estado, DNIT,... DNIT em greve... Enquanto isso, a buraqueira toma conta. Alguns já estão com saudade dos R\$ 7,00 de pedágio.

Investimentos

O prefeito de Estrela, Carlos Rafael Mallmann, está esperançoso em obter cerca de R\$ 56 milhões em recursos do Governo Federal, graças à aliança PT/PMDB. Serão em torno de 380 casas populares, pavimentação asfáltica de ruas, construção de silos de grãos, entre outros. "É quase o orçamento de um ano de Estrela", compara.

Pré-candidatos

Líderes do PMDB do Vale do Taquari já falam em lançar o prefeito de Colinas, Gilberto Antônio Keller, como pré-candidato a deputado estadual. Ele não desmente. Outros nomes bem cotados são Sérgio Kniphoff (PT), José Luiz Cenci (PP) e Elmar Schneider (PTB). Há os que correm por fora, como Gilberto Frigo e Mareli Vogel (pele PP). O PSDB deve fechar com Lucas Redecker, o PDT também tem nomes e o PSD pode vir com Léo Mota.

Rompimento

Pelo que ouvi do deputado federal Alceu Moreira (PMDB/RS), em sua visita a Teutônia, o momento seria do PMDB romper com o PT em nível federal. Ele fez duras críticas ao modelo petista de governar. Aliás, Moreira é um orador eloquente. A propósito, o Vale do Taquari está descoberto de um deputado federal do PMDB.

RAPIDINHAS

1. Bons discursos não são suficientes para convencer.
2. Tem político muito confiante.
3. Há lideranças que nem sabem o que significa Fundopem.
4. Municípios mais desenvolvidos pagam o preço de ter menos benefícios com o Fundopem.



EXPEDIENTE

PROPRIEDADE:

Folha de Teutônia - Gráfica e Editora Jornalística Ltda.
CNPJ - 90240235/0001-43
Registro no Ofício de Registro Civil, Pessoas Jurídicas, Títulos e Documentos de Estrela, N° 01/87.

DIRETORES:

Sílvio Brune e Valdir I. Schardong

JORNALISTA RESPONSÁVEL:

Valdir I. Schardong
(Reg. Prof. MT/DRT-RS N° 7655)

EDITOR:

Lucas Leandro Brune
Jornalista Profissional Diplomado
(Reg. Prof. MT/DRT-RS N° 14333)

SEDE: Rua Senhor dos Passos, 441 - Bairro Languiru - Teutônia - RS
- Caixa Postal 13
CEP: 95890-000 - Telefone (51) 3762-2440
E-mail
Publicidade - publicidade@popularnet.com.br

Os artigos assinados são de inteira responsabilidade de seus autores e não traduzem necessariamente a opinião do jornal nem a do editor.

Painel Especial



Da redação
jornal@popularnet.com.br

Sicredi entre as Melhores & Maiores do País

Instituição financeira cooperativa mantém posição de destaque entre os maiores operadores de crédito rural do Brasil

Novamente, o Sicredi é a terceira instituição financeira com maior volume de recursos concedidos ao crédito rural no ano passado, segundo o ranking Melhores & Maiores 2013, da revista Exame. Com a liberação de R\$ 7,49 bilhões aos produtores rurais, um acréscimo de R\$ 1,43 bilhão em relação a 2011, manteve a posição da última avaliação feita pela publicação.

Para Ademar Schardong, presidente-executivo do Sicredi, a manutenção da posição do Sicredi no ranking comprova a força das cooperativas de crédito no mercado financeiro. "O acesso ao capital possibilita o investimento necessário para ampliar a capacidade produtiva. Ao democratizar os recursos, principalmente para o pequeno produtor rural, as cooperativas contribuem para o desenvolvimento sustentável", analisa Schardong.

O Melhores & Maiores 2013 também incluiu a Sicredi Participações (SicrediPar) entre os 200 maiores grupos empresariais do Brasil. A holding, que coordena a definição dos objetivos estratégicos e econômico-financeiros e a deliberação de políticas de compliance, ética e auditoria do Sistema, ocupa a 76ª posição. É por meio da SicrediPar que as decisões corporativas do Sistema são formalizadas.

A edição 2013 do ranking Melhores & Maiores avaliou as instituições e grupos com uma comparação de resultados obtidos em termos de crescimento, rentabilidade, saúde financeira,

participação de mercado e produtividade do empregado. A análise foi realizada com base nas demonstrações contábeis enviadas pelas empresas. As melhores instituições identificadas em 18 setores da economia foram destacadas pelos resultados positivos que obtiveram na condução dos seus negócios e também na disputa de mercado com as concorrentes no ano que passou, em comparação com o exercício anterior.

ORDEN		BANCO	CONTROLE ACIONÁRIO	CRÉDITO RURAL EM 2010 ⁽²⁾	
2012	2011			(em milhões de reais)	(em US\$ milhões)
1	1	Banco do Brasil	Estatal	106 983,9	52 353,3
2	2	Bradesco	Brasileiro	11 580,1	5 666,8
3	3	Banco Cooperativo Sicredi	Brasileiro	7 497,8	3 669,1
4	12	Amazônia	Estatal	6 621,5	3 240,3
5	4	Itaú Unibanco	Brasileiro	6 615,0	3 237,1
6	5	Santander	Espanhol	4 384,0	2 145,3
7	6	Bancoob	Brasileiro	4 257,3	2 083,3
8	•	DLL Brasil	Brasileiro	3 912,7	1 914,7
9	7	HSBC Bank	Inglês	3 448,2	1 687,4
10	8	Banrisul	Estatal	1 811,9	886,7
11	9	BNB	Estatal	1 590,2	778,2
12	•	CNH	Italiano	1 509,5	738,7
13	10	Citi	Americano	1 000,8	489,7
14	13	Safra	Brasileiro	762,6	373,2
15	14	Banestes	Estatal	386,8	189,3

2. Saldo devedor em 31/12/2012. Fontes: Febraban e bancos.

* Fonte: Revista Exame - Melhores e Maiores 2013

Lajeado longe da Copa de 2014

Há pouco mais de um ano para o Brasil sediar a Copa do Mundo de 2014, o sonho de sediar uma sub-sede com uma seleção estrangeira fica mais distante para Lajeado e para o Vale do Taquari. Para que uma seleção venha a se instalar no Vale é exigido pela FIFA um hotel no padrão Fifa para que os jornalistas e para a possível seleção que venha se instalar na região.

Segundo o secretário da Juventude, Esporte e Lazer de Lajeado, Paulo Tori, o prazo para credenciamento junto a FIFA para a reforma ou construção nos padrões internacionais se encerrou no ano passado, onde só um projeto foi credenciado que foi o In Italy Hotel. Se esse hotel não for construído, o Vale ficará sem hotel nos padrões exigidos pela Fifa, e consequentemente perderá a oportunidade de ser uma sub-sede.

Tori ressalta que o prazo para entrega do hotel é dezembro de 2013 e que ainda nenhum esboço saiu do papel. "Nós temos que ter esperança e acreditar que haverá tempo para que esse hotel fique pronto, mas é difícil, pois estamos há cinco meses da entrega e nada iniciou. Dou probabilidade de 10% de que seja construído", disse Tori.

Segundo um levantamento feito pela Secretaria de Esporte do Rio Grande do Sul, cerca de 2 mil turistas viriam para a região e cada um gastaria no Vale cerca de R\$ 10 mil entre alimentação, hospedagem e lazer. "A região vai perder muito com isso, porque iria fomentar muito o comércio do Vale, não só Lajeado, mas todo o Vale do Taquari. Vamos perder turistas, vamos perder muito dinheiro com isso, Lajeado seria vista pelo mundo todo. Infelizmente tudo pode ir água abaixo pela falta desse hotel. Quanto a parte da prefeitura, está tudo pronto, até o aces-

so em frente ao Lajeadoense e que daria acesso também ao hotel está com verba destinada", disse Tori.

Tori lamenta, porque hoje há 11 cidades candidatas à sub-sede para 10 vagas e que Lajeado pela proximidade e infra-estrutura seria certamente escolhida. "Acredito que Lajeado estaria entre as cinco primeiras escolhidas, pois está perto de Porto Alegre, algumas das outras candidatas são muito longe como Pelotas, Bento Gonçalves, Canela, Gramado, Caxias, Passo Fundo, Rio Grande e Santa Cruz do Sul, que ainda não tem nem estádio. Seríamos, certamente, escolhidos", disse o secretário.

LUÍZ FERNANDO FOLETTTO



Conforme o secretário, a chance de que hotel fique pronto e Lajeado sediar uma sub-sede é pequena

Hotel de Estrela credenciado

O Hotel Estrela Palace Hotel, da cidade de Estrela, está credenciado à FIFA, mas para abrigar a imprensa e turistas e não para abrigar uma seleção de futebol. O investimento vem acontecendo já há algum tempo e o valor do investimento foi de 1,5 milhão.

Carteiras cassadas

O Detran/RS instituiu na terça-feira, dia 16, uma força-tarefa com o objetivo de retirar das ruas infratores potencialmente perigosos. De acordo com o previsto no Código de Trânsito Brasileiro (CTB), cerca de 5,6 mil condutores se encontram em situação de ter sua Carteira Nacional de Habilitação (CNH) cassada. O trabalho ocorrerá dentro da recentemente criada Divisão de Suspensão e Cassação de Condutores.

A carteira pode estar suspensa de 1 a 12 meses. O condutor deve cursar aulas de reciclagem e passar por uma prova de legislação para reativar a carteira no sistema informatizado. "Já quem tem a carteira cassada precisa esperar dois anos para dar início a todo o processo de habilitação desde o princípio, como se nunca tivesse sido condutor anteriormente", explica o chefe da Divisão, Anderson Barcellos.

Ciência sem Fronteiras

Os alunos de graduação e pós-graduação interessados em participar do Programa Ciência sem Fronteiras, que oferece bolsas de estudo em 18 áreas do conhecimento científico e tecnológico, em nove países da Europa, Ásia e América do Norte, têm até o final deste mês para se inscreverem no programa.

De acordo com o Conselho Nacional de Desenvolvimento Científico e Tecnológico (CNPq), um dos órgãos responsáveis pelo programa, os interessados em bolsas no Reino Unido, Finlândia, Coreia do Sul, Austrália, e Canadá têm até o dia 19 para se inscrever. Já quem deseja pleitear bolsas na Nova Zelândia poderá fazer sua inscrição até o dia 26. Para os demais países (Alemanha, Estados Unidos e Japão), o prazo de inscrição já foi encerrado. Até o mês de junho, o programa já implementou 29.192 bolsas em todas as modalidades de graduação, doutorado e pós-doutorado.

Previsão do tempo



Vale do Taquari

O sábado, o domingo e a segunda-feira devem registrar temperaturas abaixo dos 10°C. Hoje, sábado, a previsão é de sol com nuvens e períodos de nublado. Em Paverama, deve chegar aos 17°C.

Para amanhã, domingo, e para a segunda-feira, o mapa da meteorologia projeta garoa pela manhã e à noite. A temperatura pode chegar a 17°C em Lajeado, no domingo, e a 13°C em Teutônia, na segunda-feira.

Cidade	Sábado (20 de julho)	Domingo (21 de julho)	Segunda-feira (22 de julho)
Arroio do Meio	Sol com nuvens e períodos de nublado Mín 9°C Máx 17°C	Nublado. Pode garoar de manhã e à noite Mín 8°C Máx 15°C	Nublado. Pode garoar de manhã e à noite Mín 4°C Máx 13°C
Colinas	Sol com nuvens e períodos de nublado Mín 8°C Máx 17°C	Nublado. Pode garoar de manhã e à noite Mín 7°C Máx 15°C	Nublado. Pode garoar de manhã e à noite Mín 3°C Máx 13°C
Estrela	Sol com nuvens e períodos de nublado Mín 6°C Máx 19°C	Nublado. Pode garoar de manhã e à noite Mín 4°C Máx 15°C	Nublado. Pode garoar de manhã e à noite Mín 2°C Máx 13°C
Fazenda Vilanova	Sol com nuvens e períodos de nublado Mín 8°C Máx 17°C	Nublado. Pode garoar de manhã e à noite Mín 7°C Máx 15°C	Nublado. Pode garoar de manhã e à noite Mín 3°C Máx 13°C
Imigrante	Sol com nuvens e períodos de nublado Mín 8°C Máx 17°C	Nublado. Pode garoar de manhã e à noite Mín 7°C Máx 15°C	Nublado. Pode garoar de manhã e à noite Mín 3°C Máx 13°C
Lajeado	Sol com nuvens e períodos de nublado Mín 10°C Máx 19°C	Nublado. Pode garoar de manhã e à noite Mín 9°C Máx 17°C	Nublado. Pode garoar de manhã e à noite Mín 5°C Máx 15°C
Paverama	Sol com nuvens e períodos de nublado Mín 8°C Máx 17°C	Nublado. Pode garoar de manhã e à noite Mín 7°C Máx 15°C	Nublado. Pode garoar de manhã e à noite Mín 3°C Máx 13°C
Poço das Antas	Sol com nuvens e períodos de nublado Mín 8°C Máx 17°C	Nublado. Pode garoar de manhã e à noite Mín 7°C Máx 15°C	Nublado. Pode garoar de manhã e à noite Mín 3°C Máx 13°C
Westfália	Sol com nuvens e períodos de nublado Mín 8°C Máx 17°C	Nublado. Pode garoar de manhã e à noite Mín 7°C Máx 15°C	Nublado. Pode garoar de manhã e à noite Mín 3°C Máx 13°C

Previsão do Tempo para Teutônia - RS



Tempo	Manhã	Tarde	Noite	Max	Min	Chuva/Probabilidade	ESE
Sábado 20/07				17°	8°	0mm	6km/h
Domingo 21/07				15°	7°	2mm	14km/h
Segunda 22/07				13°	3°	2mm	19km/h

Serra



Cidade	Sábado (20 de julho)	Domingo (21 de julho)	Segunda-feira (22 de julho)
Bento Gonçalves	Sol com nuvens e períodos de nublado Mín 9°C Máx 17°C	Sol com nuvens e chuva a qualquer hora Mín 4°C Máx 14°C	Nublado com previsão de neve Mín -2°C Máx 7°C
Boa Vista do Sul	Sol com nuvens e períodos de nublado Mín 9°C Máx 22°C	Nublado. Pode garoar de manhã e à noite Mín 6°C Máx 13°C	Nublado com previsão de neve Mín 2°C Máx 9°C
Carlos Barbosa	Sol com nuvens e períodos de nublado Mín 11°C Máx 18°C	Sol com nuvens e chuva a qualquer hora Mín 6°C Máx 15°C	Nublado com previsão de neve Mín 0°C Máx 8°C

Previsão do Tempo para Garibaldi - RS



Tempo	Manhã	Tarde	Noite	Max	Min	Chuva/Probabilidade	ESE
Sábado 20/07				17°	10°	0mm	5km/h
Domingo 21/07				14°	5°	5mm	12km/h
Segunda 22/07				7°	-1°	2mm	16km/h

Há 25 anos na folha Popular

EDIÇÃO DO DIA 21/07/1988

25 de julho, Dia do Colono

Entidades, autoridades, empresas e pessoas dão os parabéns aos colonos e motoristas pelo seu trabalho e dedicação pelo município.

OUTRAS MANCHETES

Rincão das Coxilhas no rodeio artístico

CTG de Languiru ficou com três terceiros no evento realizado em Venâncio Aires.

Maratona cultural da CNEC foi sucesso total

Em comemoração aos 45 anos do funcionamento da CNEC, a Escola Cenecista General Canabarro realizou uma maratona cultural.

Ortografia mantida conforme edição da época



SESI: 200 mil atendimentos

Sindicatos rurais apóiam anistia

Abertão: amanhã mais uma rodada

Loterias



MEGA-SENA

Concurso 1512
11 28 35 42 46 58

QUINA

Concurso 3239: 24 26 63 72 75
Concurso 3241: 19 40 56 59 63

FEDERAL Extração 04780

1° prêmio: 95.589
2° prêmio: 68.030
3° prêmio: 05.632
4° prêmio: 85.760
5° prêmio: 56.424

Concurso 3240: 24 41 57 68 79
Concurso 3242: 08 09 16 64 68

LOTOFÁCIL

Concurso 931
01 04 05 08 12
13 14 15 16 18
20 21 22 23 25

Fonte: Site da Caixa Econômica Federal

Telefones úteis

Brigada Militar de Colinas	3760-1169
Brigada Militar de F. Vilanova	3613-1153
Brigada Militar de Imigrante	3754-1550
Brigada Militar de Paverama	3761-1022
Brigada Militar de P. das Antas	3773-1198
Brigada Militar de Teutônia	3762-2207
Brigada Militar de Westfália	3762-4736
Corpo de Bombeiros de Estrela	3712-1242
Corpo de Bombeiros de Teutônia	3762-1269
Hospital Bruno Born	3714-7500
Hospital de Estrela	3712-7500
Hospital de Imigrante	3764-1066
Hospital Ouro Branco	3762-1222
Hospital de Paverama	3761-1080
IML de Lajeado	3748-3060 / 37488220 / 9995-2697
Polícia Civil de Paverama	3761-1103
Polícia Civil de Teutônia	3762-2955
PRE de Teutônia	3762-4760
PRF de Lajeado	3748-9548 / 3748-9605 / 3709-2643
Promotoria de Teutônia	3762-1254
Delegacia da Mulher	3714-3309

Datas comemorativas

- 20/07 - Dia do Amigo
- 20/07 - Dia Internacional da Amizade
- 20/07 - 1ª Viagem à Lua (1969)
- 20/07 - Dia de Santa Paula
- 20/07 - Dia do Anjo Daniel
- 21/07 - Dia Internacional do Trabalhador Doméstico
- 21/07 - Dia de São Lourenço de Brindisi
- 21/07 - Dia de São Daniel
- 21/07 - Dia do Anjo Hahasiah
- 22/07 - Dia de Santa Maria Madalena
- 22/07 - Dia do Dharma - Asala
- 22/07 - Dia do Cantor Lírico
- 22/07 - Dia do Anjo Imamaiah



PROGRAMAÇÃO DA PARÓQUIA NOSSA SENHORA DO ROSÁRIO – TEUTÔNIA

MISSAS:

19/07 - 19h Missa na Vila Esperança na Creche Dente de Leite

20/07 - 15h Comunidade da Vila Popular e e Linha Winck; 16h30min Comunidades da Boa Vista e Westfália; 18h30min Comunidade do Loteamento 8 e Matriz

21/07 - 9h Missa Campal da Festa do Colono e Motorista

23/07 - 15h Missa com os idosos e enfermos na Matriz em Canabarro.

24/07 - 19h Missa da solidariedade (com doação de alimentos) e Bênção de saúde na Matriz

25/07 - 15h Missa no Opahaus

27/07 - 15h Comunidade do Loteamento 8; 16h30min Comunidade de Posses; 18h30min Comunidade da Matriz

28/07 - 8h Matriz; 9h30min Comunidade de Languiru

ATIVIDADES:

21/07 - FESTA DO COLONO E MOTORISTA!

9h Missa Campal em Frente ao posto Canteiros (com transmissão ao vivo pela rádio Popular FM 96.9, obs.: levar cadeiras para a missa);

10h Leilão do São Cristóvão;

10h30min Procissão motorizada e Bênção dos Veículos (haverá arrecadação de donativos na procissão);

11h30min Almoço no Ginásio Paroquial;

13h30min início do Baile (Sócio em dia com comprovante de 2012 não paga ingresso)

23.28/07 - JORNADA MUNDIAL DA JUVENTUDE NO RIO DE JANEIRO

26/07 - 19h Curso de Batismo na Matriz

27/07 - 20h Jantar Bingo do Cenáculo de Maria no ginásio paroquial em Canabarro.

16ª Festa do Colono e Motorista
21/07/2013

Nª Srª do Rosário, abençoe estas mãos;
São Cristóvão, conduza-as para a vida.

Paróquia Nª Srª do Rosário Teutônia/RS

Reportagem Especial

Fundopem/Integrar acirra



O Fundo Operação Empresa do Estado do Rio Grande do Sul (Fundopem/RS) é uma ferramenta do governo do Estado que concede incentivos fiscais às empresas e permite o desenvolvimento de cada região e município. No entanto, como o índice percentual muda de uma cidade para outra, acaba acirrando a disputa entre as cidades para atrair um investimento.

Lucas Leandro Brune
Reportagem Especial

Entre os inúmeros critérios avaliados pelas empresas na hora de expandir, o retorno proporcionado pelo Fundopem/Integrar-RS é uma das mais decisivas, porque representam economia em impostos e outros incentivos. O tamanho deste benefícios muda conforme a cidade escolhida, e a política pública é de estimular a procura por cidades menos desenvolvidas.

Em todo Estado, os descontos variam muito de uma região para outra, em função do Índice de Desenvolvimento Sócio-Econômico (IDESE). Por isso, Triunfo (Região Metropolitana) tem apenas 10% de incentivo, enquanto que Barra do Guarita (Região Cealeiro) tem 79,5%. Estes são os extremos das diferenças entre os 497 municípios gaúchos.

A maior queixa de alguns líderes, principalmente os prefeitos, é com as diferenças existentes dentro da própria região. E o governo dividiu o Estado conforme os Conselhos Regionais de Desenvolvimento (Coredes). Há quem defenda um índice uniforme, igual, para toda uma mesma região, evitando que as empresas sejam disputadas por municípios próximos ou vizinhos.

Todavia, como não há um percentual por região, a regra do jogo é clara: "o percentual de abatimento relativo ao "Índice de Desenvolvimento INTEGRAR/IDESE", com variação entre 10% e 80%, será atribuído de acordo com o Município onde o empreendimento será localizado.

Teutônia x Tabaí

É o que ocorre no Vale do Taquari, principalmente na disputa por um empreendimento em especial: a nova fábrica da Fruki. Adepta e já tendo utilizado os benefícios do sistema Fundopem/Integrar, a Fruki certamente

olhará com atenção para este aspecto na hora de escolher a cidade.

A discrepância do índice do Fundopem confronta os dados de Tabai e Teutônia. Enquanto Tabai apresenta o maior desconto para as empresas que desejam se instalar, Teutônia tem o pior desconto de toda região (veja gráficos).

Isto porque Teutônia é um município altamente desenvolvido. Conforme os critérios do Governo do Estado, o IDESE rege a avaliação, mas também são levados em consideração fatores como: a qualidade da massa salarial, a distância de Porto Alegre e de Caxias do Sul, o grau de industrialização, o enquadramento em setores estratégicos e o impacto ambiental.

Tabaí não sabe

A equipe de reportagem da Folha Popular procurou ouvir o prefeito de Tabai, João Brandão (PT), sobre o tema, já que o Município lidera o ranking do Vale do Taquari em % de desconto ou incentivo do Fundopem/Integrar. O prefeito demonstrou não ter compreendido a situação, uma outra colaboradora da Prefeitura contactou a equipe e também disse que estudaria a situação para dar um retorno posterior. Até o fechamento desta edição, o Município não se manifestou sobre este quadro positivo de ter o maior índice de desconto da região.

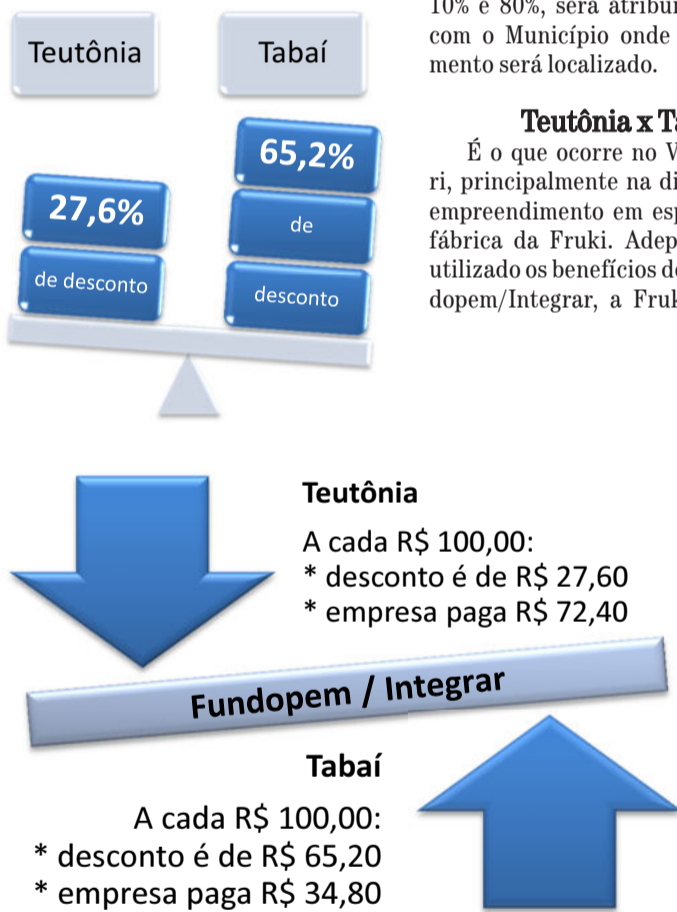

Os maiores descontos do Vale

Posição	Município	%
1º	Tabaí	65,2
2º	Canudos do Vale	62,8
3º	Sério	61,3
4º	Coqueiro Baixo	58,8
5º	Pouso Novo	57,7
6º	Progresso	57,7
7º	Paverama	57,4
8º	Forquetinha	56,1
9º	Marques de Souza	55,0
10º	Travesseiro	54,8

Os menores descontos do Vale

Posição	Município	%
1º	Teutônia	27,6
2º	Arroio do Meio	30,7
3º	Lajeado	31,2
4º	Roca Sales	31,9
5º	Encantado	34,0
6º	Estrela	34,9
7º	Imigrante	35,0
8º	Fazenda Vilanova	36,9
9º	Muçum	37,6
10º	Westfália	39,4

Saiba +

O que é o FUNDOPEM/RS?

O Fundo Operação Empresa do Estado do Rio Grande do Sul (FUNDOPEM/RS) é um instrumento de parceria, do Governo do Estado com a iniciativa privada, visando à promoção do desenvolvimento socioeconômico, integrado e sustentável do Rio Grande do Sul.

O FUNDOPEM/RS não libera recursos financeiros para o empreendimento incentivado. Este empreendimento é apoiado por intermédio do financiamento parcial do ICMS incremental mensal devido gerado a partir da sua operação.

O que é o INTEGRAR/RS?

Um benefício complementar ao FUNDOPEM/RS na forma de abatimento na forma de percentual, incidente sobre cada parcela a ser amortizada do financiamento (principal mais encargos).

Os atuais índices foram fixados pela Resolução Normativa nº 02, de 21 de maio de 2012, já com as alterações introduzidas pela Resolução Normativa nº 02-A, de 20 de março de 2013.

folha Popular

Ligue
(51)
3762-2440
e assine!



disputas entre municípios

Mais competitivo

De acordo com o secretário estadual de Desenvolvimento e Promoção do Investimento (SDPI), Mauro Knijnik, a reformulação do Fundopem - efetuada em maio de 2012 e março de 2013 - proporcionou um ganho de competitividade ao Rio Grande do Sul. "As modificações estão alinhadas aos principais eixos da Política Industrial do Estado: a política setorial, a política da economia da cooperação e a política da firma", informou.

Se por um lado é injusto com cidades mais desenvolvidas, oferecer um percentual por cidade favorece as menos desenvolvidas, que passam a ter mais chance de conquistar investidores. "Hoje temos uma ferramenta ousada que valoriza o conteúdo local (compras de insumos e serviços no Estado), apoia a inovação e estimula a geração de empregos com melhor remuneração salarial", destacou Knijnik.

O que isso mexe na vida do cidadão?

Aparentemente, este tal de Fundopem/Integrar pode não significar muito para o cidadão comum, que vive seu dia-a-dia. No entanto, esta condição gera um círculo preocupante: quanto maior o percentual (%) do Fundopem, menor a chance da cidade receber a empresa; consequentemente haverá menos emprego e renda; o que gerará menos impostos e menos arrecadação para a Prefeitura da cidade; o cidadão, na ponta final, ficará com menos serviços públicos, como saúde, educação, obras, agricultura e outros investimentos.

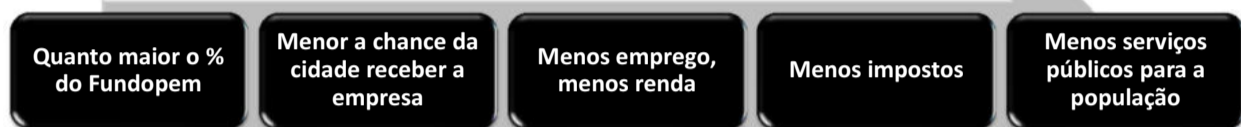

Teutônia questiona desigualdade do desconto

Prefeito Renato Altmann defende que incentivo seja igual nas cidades da mesma região

O prefeito de Teutônia, Renato Airtton Altmann (PP), entende que Teutônia tem muitos motivos para se orgulhar, mas o alto índice de desenvolvimento também penaliza o Município na hora de atrair novos investimentos. Altmann entende que as entidades de classe (CIC, Sitalte, STR, cooperativas) e toda a população devam se unir e protestar contra a injustiça feita com Teutônia quando o assunto é o percentual de desconto nos financiamentos do Fundopem/Integrar.

Atualmente, Teutônia está em último lugar, em todo o Vale do Taquari, com o menor desconto, apenas 27,6%. A diferença é mais do que 3% com relação ao penúltimo colocado. "O que nós (Teutônia) temos de diferente em relação às demais cidades?", questiona o prefeito. Altmann entende que "seria justo que o incentivo fosse igual em todo o Vale do Taquari, com o mesmo índice de benefício em todas as cidades".

A diferença se acentua ainda mais quando o índice de Teutônia é comparado com a cidade de maior incentivo pelo Fundopem/Integrar. São 65,2% de desconto para o líder da região, o que perfaz 37,6% de desvantagem para Teutônia. "Isto representa muito para o empresário que está estudando onde vai implantar sua fábrica ou negócio. É uma diferença enorme que ele vai levar em conta na hora de escolher o local", pondera Renato Altmann.

O prefeito de Teutônia mostra-se muito descontente com esta política de discriminação e ressalta que cria um clima de rivalidade ruim entre as cidades, "pois privilegia um grupo e deixa outros em desvantagem competitiva. É preciso rever isso com urgência, mas só será possível com a união de esforços de todos. Caso contrário, Teutônia sempre sairá perdendo em qualquer disputa para trazer uma nova empresa, especialmente os grandes negócios que se valem de financiamentos".

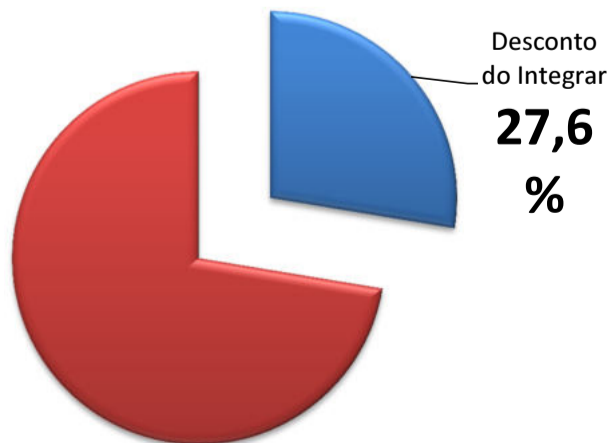

Comparativo do Vale do Taquari

Posição	Município	% Desconto
1º	Tabaí	65,2
2º	Canudos do Vale	62,8
3º	Sério	61,3
4º	Coqueiro Baixo	58,8
5º	Pouso Novo	57,7
6º	Progresso	57,7
7º	Paverama	57,4
8º	Forquetinha	56,1
9º	Marques de Souza	55,0
10º	Travesseiro	54,8
11º	Doutor Ricardo	54,2
12º	Relvado	53,8
13º	Arvorezinha	53,6
14º	Colinas	52,3
15º	Ilópolis	51,9
16º	Capitão	51,7
17º	Nova Brésia	50,3
18º	Putinga	50,2
19º	Cruzeiro do Sul	50,1
20º	Bom Retiro do Sul	48,1
21º	Santa Clara do Sul	47,3
22º	Poço das Antas	46,0
23º	Anta Gorda	44,2
24º	Dois Lajeados	41,5
25º	Vespasiano Correa	40,9
26º	Taquari	40,8
27º	Westfália	39,4
28º	Muçum	37,6
29º	Fazenda Vilanova	36,9
30º	Imigrante	35,0
31º	Estrela	34,9
32º	Encantado	34,0
33º	Roca Sales	31,9
34º	Lajeado	31,2
35º	Arroio do Meio	30,7
36º	Teutônia	27,6

O Poder das Palavras

Luciana Brune
luciana@popularnet.com.br



Moda com versatilidade e economia

Lanço um desafio para você leitor. Sugiro que faça uma parada defronte ao seu armário ou closet. Sem culpa ou desespero pelas peças fora do lugar, analise friamente se precisa de tudo aquilo. Quantos por cento deste material é de fato utilizado e aproveitado? Quais as peças preferidas, que trocam de lugar, mas estão sempre na ponta, prontinhas para incrementar seu visual?

Agora vá adiante, um pouco mais ao fundo, quantas peças lá estão escondidas que, talvez, você já nem lembrava que existiam? Já diz a regra que se não usamos uma peça por dois anos, a menos que seja um daqueles coringa que não sai de moda, é hora de descartar, repassar ou doar. Aliás, eis aí uma boa oportunidade de fazer o bem. Dar a quem precisa! É a oportunidade de tornar extremamente útil algo que estava ali, atirado, com pouca serventia.

Para as mulheres, mais algumas perguntas a responder: Você tem uma boa camisa branca? Possui um vestido básico preto (tubinho)? Tem um scarpim preto de salto? Uma calça jeans escura? Um blazer acinturado preto? Estas são peças que não deveriam faltar em nenhum guarda-roupas.

Muito oportuno o conhecimento repassado pela empresária e estilista de moda, Patrícia Herrmann, em curso realizado na CIC Teutônia durante esta semana, que reuniu pessoas ligadas ao segmento da moda e interessadas em melhorar sua capacidade na hora de vestir-se.

Nos debates, a constatação de que a maioria das pessoas não usa a maior parte das peças que compõe seu arsenal de roupas, calçados e acessórios reunidos ao longo da vida. As compras por impulso e sem planejamento e, principalmente, sem conhecimento adequado, fazem com que muito dinheiro seja desperdiçado. Escolhas melhores facilitariam a vida de todos nós, na hora de compormos os looks para as diferentes ocasiões.

Mas o que seria um look? Para chamar de look e criar a exclusividade esperada, não basta vestir calça, blusa e blazer. É preciso pensar no todo: a escolha do calçado certo, as peças de roupa e, principalmente, os acessórios finais, que darão o diferencial. O estilo da pessoa e o tipo de evento a ser frequentado devem ser levados em conta na escolha dos itens.

Pode parecer clichê afirmar que informação e conhecimento são essenciais. No entanto, não custa reforçar. E, quando falamos de moda, é importante explicar. Informação é essencial para investir bem o dinheiro. E isso vale tanto para consumidores quanto para empresários lojistas.

Comprar certo é o grande segredo. As compras por impulso ou influenciadas por tendências podem detonar o orçamento e poluir o guarda-roupas, limitando as possibilidades de composição. Compras conscientes e planejadas garantem boas alternativas na hora de criar looks.

Um guarda-roupas funcional, com peças básicas, de fácil combinação e que são a base de um bom look, é fundamental para facilitar a vida. E, segundo Patrícia Herrmann, este deve ser 50% de peças clássicas. Apenas 10% deve ser destinado para as modinhas (fashion) e 40% do guarda-roupas composto por acessórios (onde incluem-se echarpes, lenços, cintos, colares, brincos, pulseiras, anéis, etc.), que serão usados para criar os diferenciais.

Voltando ao armário ou ao closet, analise quais peças básicas estavam ali, esquecidas e podem ser usadas. Em resumo, tendo boas peças e de qualidade na parte funcional, fica simples e fácil produzir looks para diferentes ocasiões. Busque informação e aprenda a dar versatilidade às peças básicas, combinando de forma adequada e compondo com muita criatividade. No entanto, lembre-se: informação sem ação é ineficiente. Mãos à obra na hora de aplicar os conhecimentos adquiridos.

O mundo
sob o olhar de
uma criança



Dara Emanuelle Parisotto Allebrandt

Filha pobre, filha rica

Era uma vez duas irmãs, Maria e Joana. Maria era trabalhadeira fazia todos os serviços da casa, tirava leite, ia pra roça e ainda costurava pra ganhar uns troquinhos... Enquanto Joana não queria saber de nada disso, foi estudar para ser professora, chegava em casa e só reclamava: - Maria, não tem nada pronto para comer, não passou minha roupa? Eu tenho que andar na linha pois vou ser professora!!! E vê se não chega perto de mim com esse cheiro de estrebaria...

- Anda Maria, se vira, tu sabes que eu estou doente e não posso fazer nada e seu pai está viajando, falava a mãe, sentada na sombra, tomando mate-doce.

E lá ia Maria fazer tudo que as duas pediam. O pai de Maria até ajudava quando ele chegava, mas raras vezes ele estava em casa, porque era marinheiro e vivia viajando...

A mãe das duas se vangloriava com as vizinhas. Minha filha Joana se formou professora e vai casar logo, logo... Enquanto Maria não deu em nada, continua solteira aos vinte e sete anos e sempre está cheirando a esterco de vaca. Pobre Maria, se matava de trabalhar, tirava leite das vaquinhas que criava para dar conforto à mãe e à irmã, mas elas não reconheciam.

Pois bem, Joana se casou, tornou-se professora e tinha uma boa casa. Maria continuava solteira, até que um dia apareceu lá onde ela morava um bom moço, mas pobre... Se apaixonaram e casaram, só que ela não tinha uma casa, vivia de aluguel, mas ela e o marido trabalhavam muito para conseguir uma...

Quando Maria ia visitar a mãe, fazia de tudo para levar coisas boas para ela. Deixava de comprar coisas para ela para agradar a mãe. E a mãe sempre com a mesma conversa: - Minha filha Joana é rica, mora na cidade, enquanto Maria mora no interior, na roça, não deu em nada esse casamento, quem manda casar com pobre. E falava isso nas rodas de conversa, mesmo na presença da pobre e desprezada Maria.

Joana ia visitar a mãe, mas em vez de levar, só tirava coisas da mesma... E a mãe: - Joana, você é tão chique, mora na cidade, é professora, que beleza!

O tempo foi passando, Maria e Joana tiveram filhos. Maria teve somente uma filha, Joana um filho e uma filha... E como pode se imaginar, a avó gostava mais dos filhos de Joana, que eram da cidade, do que da filha de Maria, que morava no interior. Até nos aniversários, Natais, Páscoa, ela presenteava mais os filhos de Joana do que de Maria.

Como o mundo dá voltas e Deus vê tudo, Joana, que nunca foi boa com ninguém, perdeu tudo para os próprios filhos, mimou-os demais e eles fizeram Joana e o marido passar a casa dela para eles enquanto estava viva, e eles, maus, também a enxotaram de casa.

Maria, com sua alma doce e abençoada, continuou morando no interior, em uma linda chácara, fazendo o que ela sempre gostou, cuidar dos animais, da roça e costurar. A filha de Maria era tal qual ela, fazia tudo que podia pela mãe e essa filha se formou, teve um bom emprego, casou e nunca abandonou os pais.

Hoje em dia, a mãe de Maria e Joana se pergunta: - Quem é a filha pobre e quem é a filha rica? Por que maltratei tanto minha filha e minha neta?

Maria nunca deixou de ajudar a mãe dela, porque ela sabia perdoar. Também ajudou Joana e seu marido, fez eles trabalharem no que ela sempre fez... Tirar leite das vacas. Somente aí eles perceberam de onde vinha o cheiro de estrebaria. Era de trabalho árduo, mas honesto.

Um dia as coisas mudam de lugar, pode ter certeza, e quem perdeu pode ganhar. Humildade é a chave para o sucesso e para uma alma tranquila!

Imigrante



Município é referência na gestão do Programa Bolsa Família

O município de Imigrante atingiu o índice de 86,21% de cobertura das condicionalidades de saúde, no Programa Bolsa Família, no primeiro semestre de 2013. Principais ferramentas para gestão do Programa, as condicionalidades são os compromissos assumidos entre as famílias beneficiárias e o poder público para ampliar o acesso das mesmas a seus direitos sociais básicos.

O Centro de Referência da Assistência Social - CRAS é o setor responsável por realizar o acompanhamento sócio assistencial das famílias e também o Cadastro Único (CAD Único), além da busca ativa por novos beneficiários. As condicionalidades são registradas em nível nacional no Sistema de Gestão do Bolsa Família, que utiliza os dados para calcular os recursos do Programa.

Segundo a nutricionista Érica Paula Fiorin, as famílias beneficiárias assumem o compromisso de acompanhar o cartão de vacinação e o crescimento e desenvolvimento das crianças menores de 7 anos. "As mulheres na faixa de 14 a 44 anos também devem fazer o acompanhamento e, se gestantes ou nutrizes (que estão amamentando), devem realizar o pré-natal e o acompanhamento da sua saúde e do bebê", explica Érica.

Para a assistente social, Neuza Kunler Hinz, o município de Imigrante acredita ser fundamental o trabalho dos gestores, a atuação dos conselheiros exercendo o controle social, para garantir o acompanhamento das famílias beneficiárias do Programa Bolsa Família. "Sabemos que existem vários fatores de vulnerabilidade social que podem impedir ou dificultar a frequência escolar regular dos estudantes de famílias beneficiárias do Programa Bolsa Família", afirma Neuza.



Érica Fiorin

Assinado termo para auxílio à perfuração de poço artesiano

Foi assinado na terça-feira, 16 de julho, o termo de compromisso entre o município de Imigrante e a Sociedade de Água Potável da Linha Rechts. O documento refere-se ao repasse do valor de R\$ 78 mil para custear as despesas relacionadas à perfuração de poço

artesiano na comunidade.

A assinatura ocorreu no Gabinete do Prefeito e contou com a presença do chefe do Executivo, Celso Kaplan, e de membros da associação.

O repasse do auxílio foi aprovado na Câmara de Vereadores, atra-

vés da Lei 1842/2013. A etapa de perfuração do novo poço, que atingiu a profundidade de 312 metros, está concluída. A vazão será de 8 mil litros por hora e a obra irá beneficiar 18 famílias da Linha Rechts e Linha Garibaldi.





Cabra tem cinco filhotes de uma só vez

FOTOS: EDSON LUÍS SCHAEFFER



Valdir Wessel recorda que a cabra possui um histórico de mais de três filhotes por vez

A família de Valdir Wessel teve uma surpresa na noite de domingo, dia 14. Uma cabra deu a luz a cinco filhotes de uma só vez. Conforme Valdir, é a quarta gestação da cabra, que já tem um histórico de vários filhotes de uma só vez.

“Ela já deu a luz a três filhotes. E na última, nasceram quatro, mas um estava morto. Dessa vez fomos pegos de surpresa. Esperávamos que ela teria dois ou três filhotes. Mas acabaram nascendo cinco”, comenta.

Os filhotes, sendo quatro fêmeas e um macho, têm em média 1,5 quilos. Wessel acre-

ditada que a partir da próxima semana será preciso complementar a alimentação da ninhada utilizando leite de vaca. A família reside em Linha Geraldo Alto, Estrela.

O técnico em Agropecuária da Emater/RS-Ascar de Teutônia Carlos Fries observa que o normal é as cabras darem a luz a um ou dois filhotes. “De três a quatro filhotes é menos frequente. Já cinco filhotes é bastante raro. E como essa cabra já tem um histórico de dar a luz a mais de três filhotes, é provável que haja uma predisposição genética”, acredita Fries.



Os cinco filhotes nasceram de uma só vez

Imigrante



Associação Cultural apresenta prestação de contas da Expofesta

A Associação Cultural de Imigrante realizou na noite desta terça-feira, 16 de julho, na Câmara de Vereadores, a apresentação da prestação de contas da 1ª Expofesta. Os resultados foram divulgados pela presidente da entidade, Tatiana Gärtner, e por membros da comissão organizadora.

Realizada em parceria com o município de Imigrante entre 3 e 5 de maio, a feira artística e comercial marcou os 25 anos de emancipação da cidade, reunindo mais de 60 expositores e 15 shows regionais e estaduais. Ao todo, a Expofesta arrecadou um valor de R\$ 186.651,05 e teve como despesas R\$ 186.378,52, com sobra de R\$ 272,53 revertidos ao município.

Foram comercializados 10.169 ingressos para a feira. Contabilizando-se o público não pagante (equipes de trabalho, acompanhantes, convidados, cortesias) nos três dias da festa, os organizadores estimam que aproxi-

madamente 20 mil pessoas tenham participado diretamente da Expofesta.

Pesquisa de satisfação entre expositores

Também foram divulgados os resultados da pesquisa de satisfação realizada entre os expositores da 1ª edição da Expofesta de Imigrante. No grau de satisfação geral obtido, 42,85% dos expositores classificaram como muito bom, 30% como bom, 17,14% como excelente e apenas 7,14% como regular. Nenhum classificou como ruim e 2,85% não opinaram.

Outros quesitos também foram bem avaliados, como qualidade da divulgação do evento, onde 41,42% classificaram como muito bom. A quantidade de público no evento foi excelente na opinião de 35,71% dos expositores. Questionados se voltariam a participar da Expofesta em uma próxima edição, 77,14% disseram que sim.

FOTOS: LUISE TOMBINI / DIVULGAÇÃO



Tatiana Gärtner



Tema Livre
Luciano Valli da Fontoura
Médico e Escritor
fontoura.lv@yahoo.com.br

Dante e o passarinho

O momento histórico que estamos presenciando no Brasil demonstra que o nosso povo ainda tem a capacidade de indignação, que parecia tão adormecida nas últimas décadas. Infelizmente, ao ir às ruas, uma boa parte não sabe exatamente o que está fazendo, de que tipo de manifestação está participando. De qualquer maneira, os brasileiros estão saindo da neutralidade, o que é muito significativo.

Por curiosidade, estive revisando “A Divina Comédia” de Dante Alighieri após ter lido o último livro de Dan Brown, “Inferno”, inspirado principalmente na primeira parte da obra de Dante e que, além de uma bela trama, traz descrições fantásticas e fiéis da cidade de Florença, na Itália, além de algumas pinceladas em Veneza, no mesmo país e em Istambul, na Turquia. A Divina Comédia é dividida em três partes, Inferno, Purgatório e Paraíso e é denominada “comédia” não porque é engraçada, mas porque termina bem, sendo esse o significado clássico de comédia, como antagonista de “tragédia”, cuja história não termina bem. Mas o que me levou a dar uma olhada nesta obra de Dante foi a sentença, atribuída a ele no livro de Dan Brown, onde diz que “os lugares mais sombrios do inferno estão reservados àqueles que se mantiveram neutros em tempos de crise moral”.

A crise que vivemos no nosso país é, acima de tudo, moral. A roubalheira, o “caixa-dois”, a saúde e a educação em uma queda vertiginosa de qualidade e, entre tudo isso, a falta de perspectiva de soluções adequadas, inteligentes por parte do governo.

O que podemos fazer? Muita coisa! Não é somente indo para a rua que se sai da neutralidade. Mas manifestando a insatisfação, apontando caminhos, esclarecendo quem não está bem informado a respeito de tudo o que está acontecendo. Meios para isso, temos de sobra. Partindo de uma conversa informal até postagens em redes sociais. Não é preciso lembrar que não há necessidade de baixar o nível da conversa: argumento bom não é aquele à base do grito, mas o baseado em informação precisa.

A replicação de informações via internet ocorre em progressão geométrica, é só cada um fazer a sua parte. Como aquela história do passarinho que tentava apagar o incêndio na floresta levando, com seu bico, uma gotinha de água por vez. Os outros animais que fugiam em direção contrária, o criticaram: “você acha que vai conseguir apagar o incêndio assim?” ao que o passarinho respondeu: “não sei se vou conseguir, mas estou fazendo a minha parte”.

A crise moral que estamos vivenciando é um grande incêndio. Se cada um de nós fizer a sua parte, carregar o seu balde de água, o seu extintor, conseguiremos apagar o fogaréu. Manifestar-se, fiscalizar os gastos do governo, escolher bem em quem votar, e tantas outras coisas, é sair da neutralidade.

“Os lugares mais sombrios do inferno estão reservados àqueles que se mantiveram neutros em tempos de crise moral”. O passarinho não se manteve neutro. E nós não podemos ficar neutros sob o risco do nosso país tornar-se um desses lugares sombrios do inferno.

Viaje pela região sem gastar combustível ou pagar pedágios!
Assine o jornal folha popular e transite pelos caminhos da informação...

folha Popular
Ligue
51 - 3762-2440 e assine!

Westfälische Tanzgruppe promove II Almoço Cultural

O Grupo de Danças Folclóricas Alemãs Westfälische Tanzgruppe, de Westfália, convida o público em geral para o II Almoço Cultural. O evento será realizado amanhã, domingo, dia 21, com início às 10h30min, tendo por local o Salão da OASE, no Centro.

A programação contará com apresentação de todas as categorias do Westfälische Tanzgruppe. Na oportunidade, a categoria adulto fará uma apresentação diferenciada, que será apresentada no próximo final de semana no município de Três de Maio. Ao meio-dia será servido almoço (carreiteiro e saladas).

Os integrantes do Westfälische Tanzgruppe convidam a todos para participarem da segunda edição do almoço cultural, um verdadeiro show de cultura.



Programação começará pela manhã, com apresentação das cinco categorias do Westfälische Tanzgruppe

JENIFER KUNZLER BECKENBACH

Westfália



Secretaria de Obras aproveita tempo bom com ações no Centro e Interior

O tempo seco das últimas semanas está proporcionando a secretaria de Obras de Westfália realizar diversas ações. Mesmo em meio ao inverno as condições climáticas estão favoráveis para o trabalho semanal de manutenção das vias e incremento em diversas obras no Município. Nas últimas três semanas o sol apareceu e com isso renderam as atividades da secretaria de Obras.

O responsável da pasta, secretário de Obras, Paulo Bagatini, coordena os serviços e enaltece o empenho da sua equipe. "O tempo bom é fundamental para que possamos produzir. Nosso grupo de trabalho é dedicado e com as condições de máquinas e estrutura que nosso prefeito Sérgio Marasca coloca a nossa disposição o resultado é consequência. Nas últimas semanas o trabalho rendeu com atenção especial no Centro e no Interior", destacou Bagatini.

As ações de limpeza e melhorias na zona rural ocorreram na Molke, na semana passada, e nesta terça-feira iniciaram na Schmidt com a patrula recuperando a via de acesso à localidade. No Centro, diversas ruas receberam atenção especial com a limpeza das sarjetas e colocação de brita para amenizar o barro e a poeira. Na rua 24 de Março está sendo construída a calçada de passeio com blocos de cimento, pavimento de fácil manuseio e remoção. Já a rua que passa ao lado do posto Charrua recebeu canalização e cada vez mais é um ponto de circulação na região. Outra obra que está ganhando cada vez mais forma é a da Escola Estadual que está em ritmo acelerado. Depois da base e do alicerce, iniciou nessa semana a construção das paredes que vão dimensionando o tamanho do educandário modelo para o Estado. A Administração Municipal está dando todo o respaldo para o andamento da obra com a disponibilização de máquinas, através da secretaria de Obras, o que contribui e acelera a construção da maior obra do Município.



Bagatini acompanhando recuperação na Schmidt

FOTOS: DIVULGAÇÃO



Obra da Escola Estadual ganha forma



Construção de calçadas na rua 24 de Março



NOTÍCIAS DA CÂMARA
MUNICIPAL
DE POÇO DAS ANTAS

Legislativo aprova PPA

A Câmara de Vereadores de Westfália esteve reunida em sessão ordinária nesta quarta-feira, dia 17 de julho. Quatro projetos de lei estiveram em pauta. Todos foram aprovados.

PROJETOS

Projeto de Lei Nº 058/2013 - Dispõe sobre o Plano Plurianual do município de Westfália para o quadriênio 2014 a 2017.

Projeto de Lei Nº 059/2013 - Autoriza o Poder Executivo a contratar um professor em caráter temporário e de excepcional interesse público.

Projeto de Lei Nº 060/2013 - Altera a Lei 245 de 5 de dezembro de 2003 que "Dispõe sobre o quadro de empregos do pessoal contratado, cargos em comissão e funções gratificadas, estabelece o plano de carreira e pagamento".

Projeto de Lei Nº 061/2013 - Autoriza o Poder Executivo a efetuar credenciamento para serviços de torno e solda em veículos, máquinas e equipamentos da frota municipal.

Revista Radar
Uma revista que fala da nossa gente para todas as idades.
Ligue 51 - 3762-2440 e assine!

Lajeado



Vereador quer isenção de IPTU para pessoas com câncer

Na sessão do Legislativo de Lajeado de terça-feira, dia 16, o vereador Carlos Eduardo Ranzi (PMDB) solicitou que fosse enviado ao Executivo a Emenda Modificativa que concede benefícios fiscais na cobrança IPTU para quem possui neoplasia maligna (câncer).

A Lei nº 5976/1997 já concede benefícios fiscais sobre o Imposto Predial e Territorial Urbano (IPTU) aos imóveis que servem de residência aos proprietários com mais de 65 anos, aos inválidos permanentes e aos órfãos de pai e mãe até a idade de 21 anos. A ideia do vereador é estender a isenção a pessoas que possuam neoplasia maligna (câncer). Todos os carnês de IPTU emitidos pelo Poder Executivo Municipal deverão ter escrito em sua contracapa esse texto.

Ranzi ainda propõe que a comprovação neoplasia maligna deverá ser por atestado médico com validade não superior a 30

dias, contados de sua expedição, firmado com assinatura sobre carimbo e CRM do médico responsável pelo tratamento, contendo diagnóstico no qual relate as patologias ou enfermidades que molesta o paciente, o estágio clínico atual da moléstia e do enfermo. Uma cópia do laudo do exame histopatológico ou anatomo-patológico que serviu de base para a elaboração do atestado médico também deverá ser entregue.

Ranzi também tem intenção de fazer um projeto de lei de que haja desconto no IPTU para contribuintes que possuem parada de ônibus em frente ao terreno residencial edificado.

Lei que dá desconto no IPTU não era aplicada

Ranzi ainda relatou que, em sua visita à Secretaria da Fazenda, teve acesso a um documento que concede desconto no IPTU, conforme Lei nº 5.976/97. É um documen-

to onde o cidadão, proprietário de um único bem imóvel no Município e que este serve para sua moradia, tem direito a desconto no IPTU conforme renda familiar: até R\$ 794,30 o contribuinte fica isento; renda familiar até R\$ 1.184,00 desconto de 75%; e renda até R\$ 1.574,00 o desconto devido é de 50%.

Apesar do projeto de Lei nº 043-01/2009, de autoria do vereador Lorival Ewerling dos Santos Silveira (PP), ter sido promulgado em 21 de janeiro de 2010, a legislação não estava sendo cumprida.

Prédios, situados em terrenos de até 600 m², cujo proprietário não tenha renda familiar superior a 1,5 salário mínimo mensal e não possua outro imóvel, inclusive em relação à esposa, filho menor ou maior inválido também recebe isenção do IPTU.

Teutônia já tem lei do gênero

A Administração Municipal de Teutônia já im-



Ranzi quer pessoas com cancer tenham desconto no IPTU

plantou lei do gênero em 2011, com validade a partir de 2012. Para portadores de AIDS ou Câncer está prevista a isenção do IPTU para o proprietário de imóvel que esteja em tratamento contra neoplasia maligna (câncer) ou sob uso sistêmico de antirretrovirais (Aids), cuja comprovação se faz por laudo médico acompanhado de resultado laboratorial, desde que, o imóvel sirva como residência própria ou renda auxiliar.

Patinação artística em destaque

O 9º Festival de Shows e a 3ª Copa de Patinação Artística da cidade de Lajeado movimentou o final de semana passado, dias 13 e 14 de julho, na capital do Vale.

Participaram do evento 13 escolas de todo Estado. No festival, foram 460 atletas que se apresentaram durante mais de duas horas, para um grande público, que lotou o ginásio Nelson Brancher na noite sábado para assistir o espetáculo. Na copa, foram 185 atletas que disputaram diversas modalidades durante todo o sábado e domingo. A competição iniciou às 8 horas de sábado e encerrou às 18 no domingo, numa promoção da Cia de Patinação Sobre Rodas.

O evento teve o apoio da SEJEL e do Governo de Lajeado. O vice-prefeito Wilson Jacques Filho abriu a copa e deu boas-vindas a todos. Ressaltou a importância do esporte na Região, lembrou nosso campeão brasileiro e sul americano de patinação artística Marcel Sturmer e abriu as portas do governo para esporte. O secretário municipal Paulo Tori se fez presente no sábado à noite e assistiu as 2h30min de show do Festival, que lotou o Ginásio Nelson Brancher. Ele ficou encantando com o grande número de atletas presentes e disse que a "Sejel será sempre apoiadora do esporte na cidade. Um esporte tão bonito e saudável que enche os olhos com a beleza e a performance dos atletas".

Jaqueline Nonnenmacher, a precursora do esporte na região, diretora da escola e técnica do grande campeão Marcel Sturmer por vários anos, salientou que: "a Cia de Patinação Sobre Rodas de Lajeado, sempre contando com o apoio da comunidade lajeadense e da Prefeitura Municipal, sente-se sempre muito honrada em receber tantos atletas praticantes desta modalidade esportiva em nossa cidade, que para o Estado e País é referência no esporte, pois já consagrou diversos atletas no decorrer dos 30 anos de atuação junto ao esporte. Em nome da nossa Cia de Patinação Sobre Rodas, o nosso MUITO OBRIGADO ao apoio de todos que tanto se empenharam na organização deste grande evento. Bem como aos atletas que abrilhantaram ainda mais os dois dias, que foram divididos entre competições e apresentações artísticas no grande festival de sábado a noite".



FundeF recebe pintura de celebridade americana

Entre os dias 08 e 18 de julho, uma celebridade americana esteve na FundeF - Fundação para Reabilitação das Deformidades Crânio Faciais, com sede no Hospital Bruno Born (HBB) de Lajeado. Trata-se do artista plástico Jason Hulfish, designer do programa de TV Extreme Makeover Home Edition (reforma de casas) e bastante famoso nos EUA.

A FundeF foi a vencedora do concurso "Flores", promovido pela Smile Train, organização de caridade que oferece cirurgias de fissuras gratuitas ao redor do mundo. A FundeF é parceira e possui um convênio internacional com a Smile Train e foi a premiada por ter realizado o maior número de cirurgias bucofaciais, especialmente de lábio leporino, entre agosto de 2012 e fevereiro de 2013.

Como prêmio, a FundeF recebeu na sala de espera uma pintura na parede, com efeitos em 3D, feita com tinta e spray. Hulfish pintou uma fábrica de doces, inspirado nas indústrias lajeadenses deste ramo, incluindo a logomarca da FundeF e da Smile Train em diversos pontos do desenho. A pintura também tem o toque de crianças pacientes da FundeF.

No dia 12 de julho, o artista proporcionou às crianças que o auxiliassem na pintura. Cada uma pôde pintar uma estrela, com técnica de spray, e deixar a sua marca. Presente neste dia estava a gerente de Programa Smile Train Brasil, Mariane Góes, que destacou que o concurso teve como objetivo estimular o aumento de cirurgias em crianças com fissuras labiopalatais,

contemplando cada vez mais pacientes que ainda não tiveram a oportunidade de realizar o tratamento.

Para o presidente da FundeF, Adriano Strassburger, ter um artista plástico internacional para criar um obra de arte fina, como esta que foi criada na FundeF, não é para qualquer um. "Este fato apenas ratifica e fortalece a grandiosidade que a FundeF se transformou em pouco tempo, exclusivamente na tentativa de esculpir sorrisos e transformar sonhos em realidade. À Smile Train e ao artista Jason nossos mais profundos agradecimentos, de toda família FundeF", considera o presidente. Já a gerente administrativa da FundeF, Graziela Finatto, agradece de coração toda a equipe da FundeF e do HBB pelo empenho, não medindo esforços, para que essa linda obra fosse possível.

Jason Hulfish

Conhecido por levar cores vivas a espaços residenciais e comerciais, as criações de Jason, que podem ser vistas nas casas de diversas celebridades de Hollywood, também são acompanhadas de perto pelo público. O artista faz parte do programa Extreme Makeover Home Edition, que tem por objetivo reunir diversos profissionais para reformar por inteiro o lar de pessoas que precisam de uma mudança radical em suas casas, mas não têm recursos para realizar a reforma. Esta foi a primeira vez que o artista retrata a sua arte em um hospital. Para ele, tudo foi por uma boa causa e o que espera é que as pessoas se sintam bem, em

um ambiente mais acolhedor e animado. Além da visita de Hulfish, a FundeF, que teve um aumento de 61% em cirurgias durante esses seis meses, ganhará ainda uma bolsa no valor de U\$ 1.500,00, para visitar outro centro de tratamento de fissurados, em qualquer parte da América Latina.

Smile Train

Presente em mais de 80 países, a Smile Train une diferentes origens e culturas em prol da solidariedade a crianças e adultos que não teriam condições de arcar com os custos da cirurgia. A organização treina médicos e profissionais da área médica, apresentando as técnicas mais recentes e modernas na cirurgia de fissura, através de ferramentas educacionais e tecnológicas. A equipe médica também recebe suporte contínuo da organização para que os pacientes encontrem em um local próximo a sua comunidade tratamento de alta qualidade.



Crianças pacientes da FundeF puderam deixar sua marca na pintura de Jason



Jason no início da pintura Fábrica de Doces



Jason com sua obra concluída

Deputado Onyx Lorenzoni visitou a Administração Municipal

O deputado federal Onyx Lorenzoni (DEM/RS) esteve em Teutônia no início deste mês, quando se reuniu com a Administração Municipal para detalhar sobre recursos do orçamento de 2014 da União. Lorenzoni colocou-se à disposição do Município para ajudar no que for possível em nível federal.

O prefeito de Teutônia, Renato Airton Altmann, agradeceu o apoio do deputado Onyx Lorenzoni pelo envio de emenda parlamentar contemplando o Município de Teutônia no valor de R\$ 250 mil no orçamento de 2013, junto ao Ministério das Cidades, com ação em apoio a Política Nacional de Desenvolvimento Urbano Obras e Ações de Infraestrutura Urbana.

O parlamentar foi recebido pelo prefeito de Teutônia Renato Altmann (PP), vice-prefeito Evandro Biondo (PMDB), presidente da CIC Teutônia Ivandro Rosa, vereador Amilton Lemos de Oliveira (DEM), presidente do PMDB vereador Valdir Oliveira do Amaral, coordenador regional do DEM Felipe Diehl, presidente do DEM de Bom Retiro do Sul Nilson Oliveira e o chefe de gabinete do deputado Onyx, Domingos Cunha.



Visita deputado federal Onyx Lorenzoni

Segunda-feira inicia entrega das mudas frutíferas

A Administração Municipal de Teutônia, por intermédio da Secretaria de Agricultura e Meio Ambiente, informa que a entrega das mudas frutíferas do programa de Formação de Pomares inicia no dia 22 de julho, próxima segunda-feira. Os 291 agricultores inscritos no programa neste ano deverão retirar a sua autorização na sala 38 do Centro Administrativo.

Na próxima quinta-feira, dia 25 de julho, a equipe da Secretaria de Agricultura e Meio Ambiente estará presente na Festa do Colono - junto à sede do STR no Bairro Languiru. Portanto, no dia da festa não haverá expediente no Centro Administrativo, mas as autorizações das mudas frutíferas poderão ser retiradas no estande da Secretaria na festa.

A Secretaria lembra que em 2009, na implantação do programa de Formação de Pomares, 389 produtores participaram. Em 2010, 195 produtores adquiriram mudas. Em 2011, 234 produtores aderiram ao programa. Em 2012, foram 305 agricultores inscritos. Em média é 1,5 hectare a mais de pomares cultivados por ano.

Conforme os técnicos da Secretaria de Agricultura, o programa tem um significado importante, porque as famílias participantes reforçam a cultura da produção própria de alimentos nas propriedades rurais. Desta forma, reduzem o custo familiar e melhoram a qualidade de vida. "Mais importante do que o valor financeiro investido no programa é o valor social e cultural de retomar o pomar na propriedade", comenta o prefeito Renato Airton Altmann.

O secretário Ivo Schaeffer recomenda que as mudas sejam plantadas de acordo com as orientações fornecidas pelos técnicos da Secretaria Municipal de Agricultura e Meio Ambiente, em parceria com a Emater, seguindo os princípios da agroecologia, mediante a utilização de insumos orgânicos e/ou biológicos.

Teutônia busca apoio do Estado para cobertura da quadra na Escola Reynaldo Affonso Augustin

Uma comitiva de Teutônia esteve em audiência com a deputada estadual Silvana Covatti (PP), na Secretaria Estadual de Educação, no início deste mês de julho. O objetivo foi buscar recursos para construir a cobertura da quadra de esportes da Escola Reynaldo Affonso Augustin, no Bairro Canabarro.

Segundo informações da Secretaria de Educação do RS, o processo consta no Plano de Necessidades de Obras (PNO), indicado como prioridade da 3ª Coordenadoria Regional de Educação de Estrela. "O processo encontra-se na Secretaria de Obras para elaboração de projeto. Concluída essa fase, a secretaria de educação encaminhará para licitação da obra" destacou a deputada, com base nas informações fornecidas pela secretaria.

A escola é uma das maiores do Vale do Ta-

uari, atendendo mais de 1.200 alunos, por isso é uma obra de grande importância para a formação desses estudantes, porque investir no esporte é investir na educação e na formação humana. "Vamos continuar pressionando o governo até a liberação dos recursos para a obra", concluiu Silvana.

A comitiva teutoniense foi composta pelo vice-prefeito Evandro Biondo; pelo vereador André Böhmer (PT); pela diretora da Escola Estadual Reynaldo Affonso Augustin, Cléria Corbellini; e pelo subsecretário de Juventude, Esporte e Lazer, Emilson Eloir Costa. O grupo foi recebido pelo diretor do DAM, Antônio Maragon; pelo assessor parlamentar do secretário de Educação Clóvis Azevedo, José Valdir; e pelo diretor administrativo do DAD/SE, Cláudio Sommacal.



Comitiva de Teutônia busca recursos estaduais para a cobertura da quadra da escola

Teutônia

Liga de Combate ao Câncer realiza 1º Café Colonial



A Liga de Combate ao Câncer de Teutônia realizou na tarde deste domingo, dia 14 de julho, o seu 1º Café Colonial, no ginásio da Comunidade Católica do Bairro Languiru. Cerca de 360 pessoas prestigiaram o evento, que teve como atrações desfile de modas, apresentações de dança e sorteio de brindes. A presidente da Liga, Maristela Krützmann, enfatizou o aumento no número de doentes com câncer na região e a necessidade de auxiliá-los.

Neste sentido, Maristela lançou o desafio de aumentar o número de doações realizadas através das contas de luz da Certel Energia no projeto "Mãos Dadas com a Saúde", em que todos podem autorizar o desconto de um determinado valor, escolhido pelo titular, que será cobrado todo mês na conta de luz e que será destinado à entidade. "É um trabalho de formiguinha, porque precisamos lembrar todos os dias as pessoas que esta doença está aí e precisamos enfrentá-la".

O desfile de modas contou com a participação das lojas Universo Infantil, Mil Joias, Estilo e Casa, Delai, Confecções da Languiru, Lojas Rivin, Ótica Lauro, Loja Márcia e Riole Noivas. E, antes do buffet com as delícias do café colonial, o grupo Movimentus, recentemente

premiado em festival de Bom Retiro do Sul, realizou as apresentações das categorias infanto-juvenil e infantil.

Os valores arrecadados durante o evento também serão destinados aos pacientes em tratamento auxiliados pela entidade, que são cerca de 30 por mês. Vale ressaltar que são realizados encontros com pacientes e familiares sempre na primeira segunda-feira de cada mês. Os interessados em realizar trabalho voluntário também podem colaborar com a Liga de Combate ao Câncer. Estes encontros sempre acontecem na segunda segunda-feira de cada mês, às 19 horas.



Maristela, presidente da Liga



Várias lojas participaram do desfile de modas



Café colonial foi servido aos participantes



Grupo Movimentus realizou apresentação

FOTOS: DANIELA BARONI / DIVULGAÇÃO

DIVULGAÇÃO

2013/07/03

Teutônia



Teutônia apoia vinda do IGP para o Vale

O prefeito de Teutônia, Renato Airton Altmann (PP), assinou neste mês a Moção de Apoio para instalar a Coordenadoria Regional do Instituto Geral de Perícias (IGP) no Vale do Taquari. Altmann entende que “a vinda de uma equipe do IGP vai agilizar o atendimento para todos os municípios do Vale do Taquari quando necessário”. A moção foi uma iniciativa do vereador Ernani Teixeira da Silva (PDT), de Lajeado, e expedida pelo presidente do Legislativo de Lajeado, Sérgio Kniphoff (PT).

O prefeito de Teutônia lembra, com tristeza e pesar, a situação dramática vivida pela família de Albano Heinemann, de Linha Clara, interior de Teutônia, nos

dias 28 e 29 de junho. Ele foi encontrado morto sob a carroça, na lavoura da propriedade, na noite de sexta-feira, dia 28, e ninguém pôde removê-lo do local até a chegada da perícia, na manhã seguinte. Durante a noite e a madrugada houve temporal e chuva intensa, e houve a proteção para a água não levar o corpo.

“Os familiares e os vizinhos se revezaram para preservar o corpo sob um forte temporal. Um ser humano não merece esse tipo de tratamento. Se o IGP estivesse mais perto, possivelmente isso não teria acontecido. Esse episódio também deve servir de reflexão sobre os procedimentos adotados. Temos que rever isso em respeito às famílias”, acredita Renato Altmann.



Renato Airton Altmann

Teutônia licita pavimentação da Rua Gosvin Grave, em Boa Vista

O prefeito Renato Airton Altmann já encaminhou para a licitação a obra de pavimentação asfáltica da Rua Gosvin Grave, no Bairro Boa Vista. A obra contempla 269 metros de extensão da Rua Gosvin Grave, no trecho entre a ERS-419 até a frente com a Rua 118. Serão 9 metros de largura, totalizando 2.423,60 metros quadrados de pavimentação, pois há o acréscimo das bocas de rua.

Serão realizados todos os serviços de colocação de tubulação, bocas de lobo, terraplenagem, nivelamento, impermeabilização e pavimentação asfáltica. A obra no Bairro Boa

Vista é possível através de recursos oriundos de emenda do deputado federal Afonso Hamm (PP/RS), que esteve em Teutônia no mês de junho para conferir os locais de investimentos de suas emendas.

A definição do valor total do investimento ocorrerá na abertura das propostas da licitação, prevista para o dia 25 de julho. Após a abertura dos envelopes abre-se um prazo de curso de 5 dias úteis. Se não houver recurso, o contrato poderá ser assinado, a ordem de início da obra deve ser expedida e a empresa vencedora terá o prazo para iniciar a construção.



Lideranças foram conferir a Rua Gosvin Grave, no Bairro Boa Vista, que será asfaltada

Município entrega primeira parcela das subvenções para os corais

A Associação dos Coros de Teutônia, através do presidente Danilo Rückert e do tesoureiro Nelson Osterkamp, e a Administração Municipal de Teutônia, através do vice-prefeito Evandro Biondo, do secretário municipal de Cultura e Turismo, Ariberto Magedanz, e do subsecretário Orlando Dahmer, entregaram a primeira parcela das subvenções para os corais filiados à entidade. O atendimento ocorreu na tarde de sexta-feira, dia 12 de julho, no Sínodo Vale do Taquari, junto ao Centro Administrativo.

Cada coral recebeu uma parte do valor total, conforme a comprovação de notas fiscais para a realização de alguns dos itens constantes no plano de aplicação do recurso público. O repasse das demais parcelas irá ocorrer em outras datas, a serem confirmadas.

De acordo com o secretário de Cultura, Ariberto Magedanz, “este valor, de aproximadamente R\$ 100 mil, é uma forma que o Poder Público encontrou de apoiar e incentivar a prática do canto coral na cidade, que é conhecida como a Cidade que Canta e Encanta, e que está se habilitando a receber o título de Capital Nacional do Canto Coral”, enfatiza.

Além do auxílio financeiro, o Município também está empenhado em oferecer cursos de aperfeiçoamento para regentes e coristas, “a exemplo dos cursos de Estudos Musicais que foram realizados em 2012, através do Instituto Federal do Rio Grande do Sul, em parceria com o município de Teutônia”, acrescentou Magedanz.

A Administração Municipal, através da Secretaria da Cultura, encaminhou projeto ao Legislativo com o intuito de conceder o valor de R\$ 2.300,00 para cada coral, sendo que cada entidade ainda deverá contribuir, através de contrapartida, definida por lei, com 10% deste valor.

Para a prestação de contas referente à subvenção, as entidades deverão apresentar notas fiscais no valor de até R\$ 2.530,00, com base em materiais e serviços contratados, como transporte, regência, sonorização, aquisição de equipamentos, uniforme, material de expediente, partituras, cópias (xerox).



Corais de Teutônia receberam primeira parte do auxílio da Associação de Coros

Saúde do Homem estará em evidência no dia 3 de agosto

A Secretaria Municipal de Saúde, por meio da Estratégia Saúde da Família (ESF) e do Centro Avançado de Saúde (CAS), convida todos os homens com idade acima de 40 anos para participarem de um dia especial dedicado à prevenção da sua saúde.

O evento acontecerá dia 03 de agosto, sábado, durante todo o dia, das 8 às 17 horas, sem fechar ao meio-dia, no Centro Avançado de Saúde, em Canabarro. Estão programadas atividades de orientação sobre obesidade masculina, doenças cardiovasculares, check-up de acordo com a idade, solicitação de exames e exame preventivo do câncer de próstata.

O objetivo do evento é conscientizar a população masculina de Teutônia da importância da prevenção de doenças e da realização dos exames preventivos. Contamos com a presença de todos os homens.

Oportunidade de opinar na Conferência Municipal de Assistência Social

Foi realizada na quarta-feira, 17 de julho, a 4ª Conferência Municipal da Assistência Social, promovida pelo Conselho Municipal de Assistência Social em parceria com a Secretaria Municipal de Saúde, Assistência Social e Meio Ambiente de Imigrante. O encontro ocorreu no Centro Comunitário Evangélico.

A assistente social dos municípios de Sério e Canudos do Vale, Elci Dapont Rosa, palestrou

sobre o tema "A Gestão e o Financiamento na Efetivação do SUAS - Sistema Único de Assistência Social". Os participantes foram divididos em grupos, para debaterem as propostas dos eixos de discussão.

Segundo Elci, que atua há oito anos na área, o espaço proposto pelas Conferências é importante, pois a sociedade tem a oportunidade de opinar sobre os trabalhos executados no município, bem como propor novos rumos às políticas de assistência social.

Na oportunidade, também foi apresentado o Regimento Interno para aprovação. Além disso, foram eleitos os novos delegados que representarão Imigrante na Conferência Estadual, no mês de outubro. Os representantes governamentais são Deise Herberts como titular e Tatiana Brückner Torres como suplente. Já os representantes da sociedade civil são Noêmia Kaplan como titular, e Carmen Reichert como suplente.



Elci Dapont Rosa

Estradas recebem tratamento de estabilização se solo

O município de Imigrante deu início nesta semana ao trabalho de estabilização dos solos nas rodovias de Linha Progresso e Linha Rosenthal, comunidades próximas ao bairro Daltro Filho. A estabilização é feita através do sistema Con-Aid, que atua na diminuição da absorção da água.

Com o rompimento de rochas e através de aplicações de produtos especiais e da compactação da terra, ocorre a inibição da permeação da água nas rodovias de chão batido. O

prazo para término da obra, onde serão pavimentados 20 mil m², é de 60 dias e o valor investido é de R\$ 140 mil.

De acordo com o secretário de Obras, Trânsito, Viação e Serviços Urbanos de Imigrante, Gilberto Gandini, este sistema de estabilização do terreno tem como finalidade manter em melhores condições as rodovias. Além disso, segundo ele, há maior durabilidade, reduzindo assim os custos com a manutenção frequente das estradas vicinais.

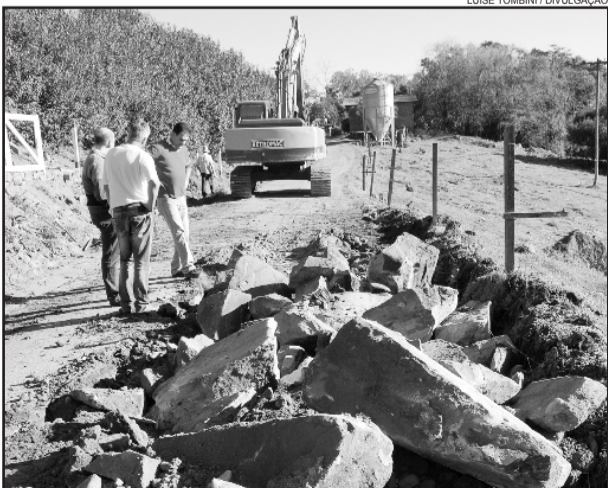

Melhorias ocorrem em L^a Progresso e L^a Rosenthal

Imigrante



Orquestra Municipal está em turnê na Alemanha

Os integrantes da Orquestra Municipal de Imigrante estão na Alemanha, em viagem que iniciou no domingo e tem retorno previsto para o final do mês. O grupo realiza um turnê pelo país europeu, onde estão agendados mais de dez concertos oficiais, além da participação em workshops em diversas cidades.

Uma das principais apresentações da Orquestra está prevista para amanhã, dia 21 de julho, em Neuendettelsau, nas comemorações pelo Dia Mundial da Igreja. O evento, que reúne atrações de diversos países, é considerado uma grande vitrine para divulgação da Orquestra e do município.

A viagem para a Alemanha começou a ser programada ainda em 2012, por meio da Secretaria de Educação, Cultura, Desporto e Turismo de Imigrante. Teve um forte apoio dos pastores Jandir Sossmeier e Adriane Dahlfert, vinculados à Mission Eine Welt, entidade internacional que incentiva intercâmbios entre a Alemanha e outros países, principalmente da América do Sul. Além do apoio da entidade, a Orquestra terá auxílio do município

de Imigrante e também será lançado o CD com as faixas da turnê alemã, já apresentado em evento anterior à viagem à comunidade de Imigrante.

De acordo com o vice-prefeito e também secretário de Educação Cultural, Desporto e Turismo, Charles Porsche, a turnê é a concretização de uma grande meta da Orquestra e os frutos serão colhidos pelo município que terá representação internacional e poderá estreitar laços com outras cidades no mundo. "A Orquestra terá um grande crescimento a partir desta viagem, pois agregará valor cultural, currículo internacional e, com certeza, será uma experiência marcante e, talvez, única para os integrantes", destaca Porsche.

Durante esta semana, o grupo já teve gratas surpresas no País. As primeiras impressões e aprendizados foram muito positivos. Chamou atenção de todos o excelente estado das estradas rodovias e veículos na Alemanha, o autoabastecimento dos veículos que ocorre de forma responsável por todos. Além das apresentações, que já encantaram os diferentes públicos, o grupo também pôde fazer um pouco de turismo e

conhecer várias cidades alemãs e sua cultura, compartilhando experiências com a população local. Forte característica na cultura alemã, o consumo de diferentes tipos de cerveja, também já foi apresentado aos músicos, incentivados pelo próprio público a experimentar.

Nas redes sociais, é possível acompanhar nas páginas pessoais de alguns integrantes, destaques da experiência. "Os integrantes estão positivamente impressionados com tudo aqui na Alemanha. Hoje pela manhã (quarta-feira) tocamos durante meditação e fomos apresentados aos demais hóspedes da casa pelo diretor geral de intercâmbios com a América Latina, Sr. Hans Zeller. Hoje à noite, nosso primeiro show oficial em Schweinfurt. Estamos preparados para fazer bonito e representar bem Imigrante e o Brasil.", postou no facebook o vice-prefeito Charles Porsche, também músico do grupo. O maestro Astor Jair Dalferth postou ontem: "Bom dia Brasil. Mais um "dia de verão"... Atividades intensas com ensaio de músicas para intercâmbio com Coral Gospel para sábado à noite".



1ª foto do grupo na chegada à Alemanha



Espectáculo em Schweinfurt

Vale do Taquari



Ações do Cogemas terão apoio da Amvat

O presidente da Associação dos Municípios do Vale do Taquari (Amvat), prefeito Edegar Cerbaro (PP), reuniu-se nesta quinta-feira pela manhã, dia 18, com o presidente do Cogemas-VT, Cristiano Nogueira da Rosa, na sede da associação, em Estrela. O encontro foi solicitado por Nogueira, que é o representante regional do Conselho dos Gestores Municipais de Assistência Social no colegiado estadual, junto à Famurs. O objetivo do en-

contro, do qual participou também a secretária do Conselho, assistente social Ciane Zanella Mezzomo, foi ampliar a participação dos gestores nos encontros mensais do Cogemas.

Conforme Nogueira, nas reuniões tem havido a participação de técnicos das secretarias e departamentos dos municípios, mas é importante a presença dos gestores, principalmente na discussão dos programas da área. Conforme Cerbaro, a Amvat será parceira do Cogemas e vai

colaborar nas suas ações. No encontro ficou definido que numa das próximas assem-

bleias gerais o Conselho terá espaço para apresentar suas atividades aos prefeitos.



Cerbaro, Ciane e Cristiano Nogueira discutiram ações do Cogemas

Imigrante

Vereadores concedem título de cidadão imigrantense

O Frei Gervásio recebeu na noite de terça-feira, dia 16 de julho, o título de cidadão imigrantense, concedido pela Câmara de Vereadores de Imigrante. O projeto legislativo, de autoria dos vereadores Márcio Rotolli, Luís Carlos Demari e Álvaro Cagliari foi aprovado na sessão anterior por todos os vereadores.

Acompanhando de colegas do Convento Franciscano, localizado no Bairro Dalto Filho, o frei recebeu a homenagem e falou aos presentes. Emocionado, agradeceu pela honra e reconhecimento. Compartilhou vários momentos marcantes em sua vida, sendo este da mesma forma muito importante.

Iniciou seu discurso afirmando que está mais habituado a pregar nos púlpitos e nas pregações litúrgicas, mas por este motivo especial, sentiu-se na obrigação de falar na tribuna da casa do povo. O frei Gervásio citou muitos momentos importantes e recordou que viu centenas de crianças nascerem em Imigrante, que viraram adultos e se encaminharam na vida, construindo suas famílias, com amor, trabalho e dedicação, também contribuíram com o desenvolvimento do Município, hoje reconhecido e admirado pela simpatia e acolhida de seu povo.

Gervásio dedicou o título aos idosos, que são exemplos de vida, trabalho, amor, luta e esforços. Agradeceu pela presença dos freis que atuaram no seminário. E, por fim, falou dos jovens, como a esperança de um mundo melhor, de uma sociedade mais fraterna e justa, onde reine o amor e a paz. "Isso também é o desejo do Papa Francisco, que estará na próxima semana no Rio de Janeiro, num encontro com milhões de jovens do mundo inteiro", afirmou, deixando sua estima e gratidão a todos pelo reconhecimento com o título de cidadão imigrantense.



Homenageado com os nove vereadores



Recebendo o título de cidadão imigrantense

Amvat vai custear parte do projeto de videomonitoramento

A Associação dos Municípios do Vale do Taquari (Amvat) vai colaborar financeiramente para a execução do projeto de videomonitoramento dos municípios da região. A decisão foi tomada nesta quinta-feira, dia 18, pela manhã, em reunião da diretoria, convocada pelo presidente da entidade, prefeito Edegar Cerbaro (PP). "Entendemos que esta é uma das funções da entidade: colaborar para melhorias dos municípios e do Vale como um todo", ressalta o presidente. O assunto será submetido agora ao plenário, na assembleia geral marcada para o próximo dia 15 de agosto, em Lajeado, quando também deve ser definido o valor.

O recurso será repassado ao Consórcio Intermunicipal de Saúde do Vale do Taquari (Consisa), que fará a licitação visando à contratação do projeto. Conforme o secretário-executivo do órgão, Nilton Rolante, apenas três municípios ainda não haviam confirmado sua adesão ao projeto de cercamento eletrônico, cujo prazo final para manifestação se encerrou ontem, sexta-feira, dia 19. Os municípios vão contribuir com valores de acordo com sua



Membros da diretoria aprovaram destinação de recursos para o projeto

população, com valores de oscilam de R\$ 6 mil a R\$ 15,5 mil, que poderão ser reduzidos, proporcionalmente, a partir do aporte financeiro que será feito pela Amvat. O próximo passo é encaminhar a licitação. O custo do projeto está estimado em cerca de R\$ 300 mil.

Conforme o Consisa, depois disto será discutido com cada cidade individualmente o número e localização das câmeras com a empresa vencedora do processo. Já os recursos para equipamentos serão buscados junto aos governos estadual e federal e há, segundo informa, a pré-disposição de deputados

em encaminhar emendas para custear o projeto. A estimativa é que em todo o Vale do Taquari sejam instaladas de 350 a 400 câmeras.

Participaram da reunião da diretoria da Amvat os prefeito de Colinas, Gilberto Keller (primeiro vice-presidente); de Arroio do Meio, Sidnei Eckert (segundo-secretário); de Lajeado, Luís Fernando Schmidt (primeiro-tesoureiro) e o vice-prefeito de Capitão, Fabiano Daltoé, e o secretário da Agricultura do município, Valmir Morschheiser, que representaram o prefeito César Beneduzzi.

Política



Encontro da Avat está cancelado

A Associação dos Vereadores do Vale do Taquari (Avat) comunica que 4º Encontro de Legislativos da entidade, programado para hoje, dia 20 em Doutor Ricardo, foi cancelado. O motivo do cancelamento é o falecimento de familiar do palestrante, Clero Ghisleni. E, na impossibilidade de alternância de palestra devido ao tema escolhido e,

também, em sinal de respeito, em breve a entidade incluirá nova agenda para a realização do encontro em Doutor Ricardo.

O encontro trataria o tema Sustentabilidade, ministrada pelo diretor da Secretaria da Agricultura de Santa Cruz do Sul, Clero Luís Ghisleni.

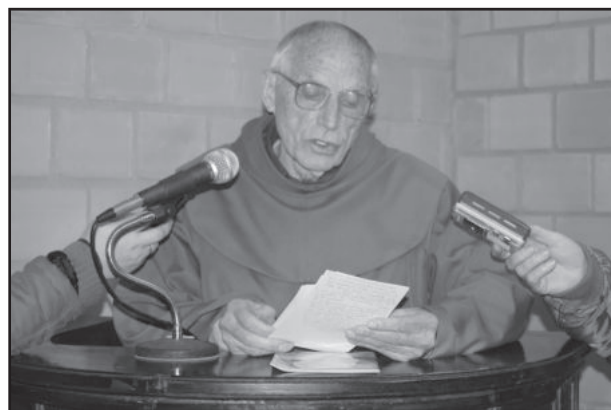

Frei Gervásio falou na tribuna

EMEF Pedro Cattani realiza 1º Encontro dos Professores e funcionários

Aconteceu no sábado, dia 13, na EMEF Pedro Cattani, em Garibaldi, o 1º Encontro dos Professores e Funcionários da Escola que contou com a participação da Secretária Municipal de Educação, professora Simone C. Rosanelli Chies e equipe de supervisores da Secretaria de Educação.

O Encontro teve início às 8 horas com a palestra PEA/UNESCO, do Programa de Escolas Associadas da UNESCO no Brasil com a garibaldense Irmã Cláudia Chesini, coordenadora do Programa no Rio Grande do Sul. Após, houve um intervalo, reiniciando as atividades com a psicóloga Renata Rigon Cimadon falando sobre "Cultura de Paz e Círculos Restaurativos".

O encontro foi muito importante para todos os participantes, pois além de conhecer o PEA/UNESCO, os participantes puderam repensar suas práticas pedagógicas e suas vivências no ambiente de trabalho. Além de conhecer e vivenciar os Círculos Restaurativos numa Cultura de Paz.

Os organizadores destacaram algumas reflexões sobre o evento: "para um mundo melhor precisamos de boas atitudes e positivas. Temos um poder grandioso em nossas mãos. Não podemos cruzar os braços. Visando uma educação que não seja centrada exclusivamente no racional, mas sobretudo, em equilíbrio com a emoção, intuição, a espiritualidade. Enfim, com todas as dimensões da ilimitada capacidade humana, almejamos propiciar aprendizagens que oportunizam a construção de boas atitudes agregando valores, experiências e reflexões".

E finalizam citando Leonardo Boff: "Ninguém vale pelo que sabe, mas sim pelo que faz com aquilo que sabe".

O que é o PEA

O Programa de Escolas Associadas é quase tão antigo como a própria Unesco. Foi criado para estender os objetivos dessa organização mundial, no pós-guerra, ao campo da Educação. É um braço fundamental nesse trabalho, pois a Unesco parte de um conceito simples: a guerra nasce na mente dos homens, e é lá que deve ser combatida.

O PEA está presente em 130 países. O Brasil é um dos países signatários da criação do PEA, mas só voltou a participar mais intensamente a partir de 1997, com a formação da Coordenação Nacional, com sede no Rio de Janeiro. Desde então, o número de escolas associadas quase triplicou.

O objetivo fundamental do PEA é criar uma rede internacional de escolas que trabalhem pela ideia da cultura da paz. Por isso, o Programa consiste, basicamente, no estímulo a projetos ligados a um tema central, que é o Ano Internacional proposto pela Unesco, ou simplesmente dirigidos à ampliação da consciência de cidadania.

Não há investimentos de qualquer ordem, seja pela Unesco, seja pelas escolas associadas.

Toda escola associada recebe um certificado internacional de escola membro e tem o direito de utilizar a logomarca do PEA e do Ano Internacional em vigor. Pode receber também materiais eventuais ou periodicamente produzidos pela Unesco e participar de concursos internacionais lançados com frequência pela Unesco e outras instituições a ela ligadas. Por diversas vezes, alunos brasileiros foram convidados a viagens internacionais, em função dessas atividades.

O principal benefício, porém, é participar de uma comunidade que trabalha pelo mesmo objetivo, troca informações, compartilha projetos e ideais. Isso catalisa os esforços e repercute positivamente nas escolas, que podem ampliar o trabalho pela cultura da paz, em todas as suas formas.



1º Encontro dos Professores e funcionários da EMEF Pedro Cattani contou com apresentação do projeto PEA UNESCO

Garibaldi

APEME e SESC lançam parceria



A Associação de Pequenas e Médias Empresas de Garibaldi - APEME e o SESC - Serviço Social do Comércio, lançaram na segunda-feira, dia 15, uma importante parceria. O evento foi realizado na sede da Associação, localizada na Rua Júlio de Castilhos, Galeria Antonio Koff, em Garibaldi, e foi prestigiado pelo presidente da APEME Luciano Frübel, diretores e colaboradores da entidade, gerente do SESC Farroupilha, Luciana Stello e sua equipe, prefeito de Garibaldi Antonio Cettolin, Secretários Municipais, representantes da imprensa e entidades parceiras da APEME.

O convênio firmado entre a APEME e SESC tem por objetivo congrega esforços visando o atingimento das finalidades sociais e constitutivas das duas entidades. A APEME oferece espaço físico adequado para os associados SESC, como ponto de referência e apoio institucional e o SESC realizará, em parceria com a APEME, eventos de interesse cultural, comunitário e de entretenimento. Os mesmos serão voltados aos comerciários, associados

e também abertos à comunidade de forma geral.

O presidente da APEME, Luciano Frübel, abriu o evento focando seu pronunciamento na importância dos relacionamentos e parcerias. Agradeceu ao SESC por este novo momento que está sendo construído em parceria entre as duas entidades, sendo que, em menos de um mês, já foram visitados inúmeros estabelecimentos de comércio e serviços pelas equipes APEME/SESC em conjunto. Com isso, já foram confeccionados 265 cartões SESC. O cartão SESC é o "passaporte" que dá acesso aos benefícios propostos pela entidade aos comerciários e comerciantes, nas áreas de saúde, lazer, cultura, turismo e esportes. Luciano enfatizou que a APEME vive um momento de "reinventar-se", a todo instante, buscando novidades para seus associados.

A gerente da unidade SESC de Farroupilha, Luciana Stello, apresentou o Serviço Social do Comércio, que foi fundado em 1946 no Brasil e possui 45 unidades no Rio Grande do Sul. A sede nacional localiza-se no Rio de Janeiro.

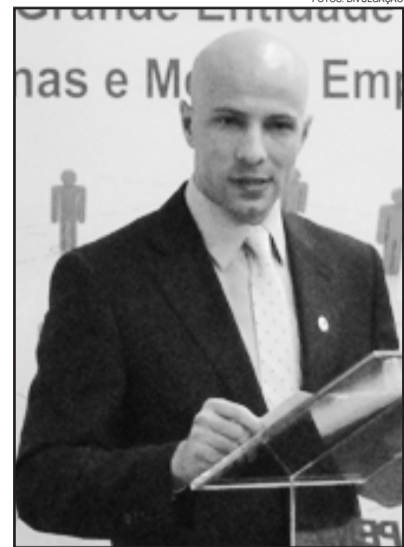

Presidente da APEME, Luciano Frübel, destacou importância dos relacionamentos e parcerias empresariais

Em Garibaldi, já foram desenvolvidas diversas ações neste ano, em parceria com a Municipalidade, e estão programadas outras até o final de 2013.

O prefeito Antonio Cettolin encerrou os pronunciamentos enaltecendo esta importante parceria e colocando o Município à disposição, pois ações como estas só ajudam Garibaldi a crescer e desenvolver-se. Após, a representante do SESC e o presidente da APEME assinaram o convênio firmando a parceria.

No dia 4 de agosto será feita a primeira atração cultural em conjunto: a apresentação do espetáculo "Kronnus: O Ilusionista", no Clube Integração, localizado na Avenida Perimetral, 681, em Garibaldi. O evento inicia às 19h30min. Os ingressos podem ser adquiridos na APEME a R\$ 5,00 para comerciários e dependentes com Cartão SESC/SENAC, R\$ 15,00 para sócios da APEME, idosos e estudantes, R\$ 25,00 para empresários e dependentes com Cartão SESC/SENAC e R\$ 35,00 para a comunidade em geral.



Auditório lotado para conhecer a nova parceria entre APEME e SESC

Curso de Marketing para micro e pequenas empresas na próxima semana

A Associação de Pequenas e Médias Empresas de Garibaldi - APEME promove nos dias 23, 24 e 25 de julho, o curso "Marketing e Comunicação para micro e pequenas empresas". O evento ocorrerá de terça a quinta-feira, das 19h às 22h30min, no auditório da APEME, localizado na Galeria Antônio Koff, sala 209. As inscrições estão abertas.

Esta é a segunda edição do curso que já aconteceu em 2009 e foi muito bem avaliado entre os participantes. O facilitador será Eduardo Luiz Cardoso, Publicitário, da Bravo Comunicação, Professor universitário para os cursos de comunicação (UCS) e

administração (FSG), e Consultor do SEBRAE/RS.

Os objetivos são: ampliar a visão do empresário de micro e pequenas empresas sobre o marketing e a comunicação da sua empresa, bem como a teoria, técnica e prática sobre estes assuntos; utilizar as ferramentas do marketing e da comunicação de forma eficiente para obter resultados; praticar ações de marketing e comunicação com o objetivo de aumentar o valor da marca; aliar marketing e comunicação para buscar resultados tangíveis e intangíveis.

O público-alvo são empresários, publicitários, jornalistas, profissio-

nais de marketing e profissionais que desempenham trabalhos de comunicação em micro e pequenas empresas.

A carga horária do curso é de 12 horas/aula. O investimento para associado APEME é de 150 reais, e para não sócios, 200 reais por pessoa. No caso de duas inscrições ou mais por empresa, será concedido 10% de desconto. Os valores poderão ser parcelados.

Para inscrever-se ou obter mais informações, basta ligar para a APEME, fone 54 3462-2755, ou enviar e-mail para apeme@apeme.com.br. Mais informações também estão disponíveis no site www.apeme.com.br.



Pós-graduação em Gestão Industrial inicia em 5 de agosto

Segue até o dia 2 de agosto as inscrições para a pós-graduação em Gestão Industrial na Faculdade FISUL, de Garibaldi. A especialização, ofertada pela primeira vez na instituição, é destinada a profissionais graduados em Administração e Engenharias que buscam criar habilidades gerenciais para projetar e analisar alternativas na área

de operações. Ainda, pretende aprofundar conhecimentos em estratégias de produção e operações, controle e planejamento da produção, finanças e gestão de pessoas.

No total, serão 400 horas, distribuídas em 12 disciplinas e Trabalho de Conclusão, com previsão de encerramento para 21 de outubro de 2014. Para se inscrever, é neces-

sária cópia autenticada do diploma de Graduação, cópia do RG e CPF, cópia e original do comprovante de residência e histórico escolar, e pagamento da taxa de R\$ 50. As aulas iniciarão em 5 de agosto. Mais informações podem ser adquiridas na Secretaria Acadêmica, ou pelo telefone (54) 3462 8300, ou ainda através do e-mail posgrad@fisul.edu.br.

Carlos Barbosa



Anteprojeto de Lei: vereadores utilizam frequentemente esta ferramenta legislativa

Na Sessão Ordinária da Câmara de Vereadores de Carlos Barbosa de segunda-feira, dia 15, foram protocolados dois Anteprojetos de Lei, ambos de autoria do vereador Claudiomar Galli.

O Anteprojeto de Lei número 10/2013, dispõe sobre a regulamentação das futuras obras em passeios públicos e da obrigatoriedade da arborização urbana, no âmbito do Município de Carlos Barbosa.

Segundo Galli, quando ainda estava à frente da Secretaria de Viação e Serviços Públicos, já tinha participado da elaboração de algumas diretrizes. "Quando estive em um curso de arborização urbana em Porto Alegre tive a oportunidade de conhecer o Projeto deles", disse o vereador apresentando o referencial do trabalho de Carlos Barbosa que "serve para regulamentar o plantio de árvores nas calçadas evitando que no futuro aconteça novos casos de irregularidades nas calçadas".

Já o Anteprojeto de Lei 11/2013, estabelece a permuta nos serviços na manutenção de vias públicas nas divisas municipais entre Carlos Barbosa, Barão e Farroupilha. Ambos ficarão sob análise dos Edis até que o proponente entenda pela apreciação da matéria.

Já em votação, outros três Anteprojetos de Lei que deram entrada na Sessão Ordinária do dia 8 de julho, foram aprovados pelos vereadores.

O Anteprojeto 07/2013, de autoria do vereador Claudiomar Galli, dispõe sobre a criação de Sistema Municipal de Cultura, no âmbito do Município de Carlos Barbosa.

O Anteprojeto de Lei 08/2013, de autoria dos vereadores Luciano Baroni,

Lourdes Rojas, Ari Battisti e Miguel Stanislowski, autoriza o Poder Executivo a firmar convênio com o Estado do Rio Grande do Sul, através da Secretaria de Infraestrutura e Logística (SEINFRA) e dá outras providências. Anteprojeto este, que é referente construção de alças de retorno, na RS-470, no acesso ao setor de laticínios da Cooperativa Santa Clara.

Já o Anteprojeto de Lei número 09/2013, de autoria do vereador Claudiomar Galli, que dispõe sobre a criação de Fundo para incentivo a realização de projetos culturais, no âmbito do município de Carlos Barbosa.

Pedidos de Informações foram aprovados na sessão ordinária:

O Pedido de Informações número 42/2013, de autoria do vereador Claudiomar Galli, é referente reforma de ponte na localidade do Sete de Castro. Outro Pedido de Informações, o de número 43/2013, de autoria do vereador Ari O. Battisti, é relativo ao funcionamento, licenciamento e construção da Empresa Viaggiotur situada na Rua Carlos Gomes próxima a esquina com a Rua Júlio de Castilhos. Ambos foram encaminhados ao Executivo, que tem prazo de 30 dias para prestar as informações.

Vereador contesta citações utilizadas em protestos realizados em Carlos Barbosa

Durante uso da Tribuna da Sessão Ordinária do dia 15, o vereador Rafael Dalcin rebateu algumas citações utilizadas em faixas durante protestos realizados na cidade de Carlos Barbosa. Segundo Dalcin, foi um pedido direto do prefeito municipal para que ele, como líder do governo da Câ-

mara, corrigisse e esclarecesse tais frases.

"Algumas sugestões foram muito boas, como pista de skate, ampliar tratamento de esgoto, acessibilidade, entre outras. Porém, outras delas não estão corretas e não condizem com a verdade. Entre elas o cartaz que dizia 'chega de CC's em Carlos Barbosa. Já são mais de cem'. Não é verdade. Atualmente são 66 CC's e mais dez secretários".

Outra sugestão citada por Rafael foi a que contestava aluguéis do Executivo: "Chega de alugueis da Prefeitura. Mais de 70 mil por mês". Segundo o vereador, isso também não é verdade. O Município investe atualmente R\$ 35.632,43 no pagamento de aluguéis para funcionamento de setores públicos".

Assuntos como a manutenção da Rua Coberta também foi desmentida pelo vereador que explicou serviços costumeiramente realizados no local.



Rafael Dalcin rebateu algumas citações utilizadas em faixas durante protestos realizados na cidade

Flores de inverno embelezam Garibaldi

As flores típicas de inverno no auge da floração neste mês de julho têm encantado moradores e turistas que circulam no município. O trabalho realizado pela equipe do Núcleo de Manutenção de Praças, Parques e Jardins da Secretaria de Meio Ambiente de Garibaldi, têm dado o colorido da estação aos canteiros, rótulas, trevos e logradouros públicos.

O plantio que iniciou no mês de abril, totaliza 31 mil mudas de flores de boca-de-leão, amor-perfeito-mini, cravinas, gâzânias, petúnias e gerânios, em cores diversas. O investimento do município para o cultivo e manutenção das flores é permanente. Soma-se a conservação das árvores que nesta época recebem poda de condução.

Avançando neste trabalho, já iniciou-se a revitalização da Avenida Independência, acesso principal do município, que também receberá flores.

O objetivo é manter a cidade limpa, florida e que os garibaldenses tenham orgulho da sua cidade. Para isso, é essencial a participação da população colaborando para cuidar desta beleza, não colocando resíduos nos canteiros e respeitando os locais de passagem de pedestres.



Encomendas de mudas de araucária até dia 22

A Secretaria do Meio Ambiente e Planejamento Urbano de Carlos Barbosa divulgou informação de que está aceitando pedidos de mudas de araucária. Os interessados podem procurar a Secretaria, as Subprefeituras de Arcoverde, Cinco da Boa Vista, Santa Luiza e Santo Antônio de Castro até o dia 22 de julho de 2013. As mudas são para distribuição sem custos.

Minifestiqueijo reúne 1.400 idosos

O Minifestiqueijo dos Idosos foi realizado na tarde de quarta-feira, dia 17, nas dependências do Salão Paroquial de Carlos Barbosa. Cerca de 1.400 idosos prestigiaram o Festival.

O vice-prefeito Evandro Zibetti Zibetti deu as boas-vindas aos presentes, ao mesmo tempo que salientou a participação do grupo de idosos barboenses às atividades que lhes são proporcionadas, destacando que desconhece que em outros municípios haja grupos tão engajados.

O Padre da Paróquia Nossa Senhora Mãe de Deus, João Corbelini e o Pastor da Igreja Evangélica de Confissão Luterana do Brasil, Alex Lima Baumbach proferiram uma bênção aos presentes e aos alimentos que seriam consumidos.

Nas mesas, os idosos puderam degustar o que há de melhor na gastronomia italiana e local: galeto, salsichão, pão colonial, pepino, polenta, pastel, queijo, grostoli e cuca. Para beber, havia bebida láctea e suco de frutas de vários sabores e refrigerante.

A dupla Neuzir e Gilmar animou a tarde com muita música típica italiana, alemã, sertaneja e gauchesca.

O Minifestiqueijo dos Idosos é uma realização da Secretaria de Assistência Social e Habitação de Carlos Barbosa, em ação da Diretoria da Política Municipal do Idoso, juntamente com a Diretoria Voluntária do 24º Festejo, e tem o patrocínio do Banrisul.



Vereador Claudiomar Galli, durante uso da Tribuna da Sessão Ordinária de segunda-feira, dia 15



Poolseg é agraciada com o

Na terça-feira, dia 16, durante o 14º Congresso Mundial da Gestão, em Porto Alegre, ocorreu a cerimônia de entrega do 18º Prêmio da Qualidade RS 2013. Nesta oportunidade, o diretor da Poolseg Corretora de Seguros, Ervino Schereen, teve a honra de repetir o feito realizado em 2011 e, em nome da equipe Poolseg, recebeu o Prêmio Qualidade RS 2013, categoria Troféu Bronze.

Dentre 81 empresas campeãs deste que é o prêmio máximo conferido pelo Programa Gaúcho da Qualidade e Produtividade no Estado (PGQPRS), somente duas são da região do Vale do Taquari. Além da Poolseg, também recebeu o Troféu Bronze a Interact Solutions, de Lajeado.

Embasado por um rigoroso processo de avaliação, o prêmio do PGQP é uma grande conquista para todos que se envolvem no dia-a-dia da empresa, conforme destaca o diretor da Poolseg. “É gratificante receber um prêmio

como o Troféu Bronze, pois sabemos os rígidos critérios e seriedade com que é concedido este mérito. Estamos muito felizes pelo reconhecimento da equipe. O prêmio do PGQP não se conquista sozinho. Só se leva esse troféu com a maturidade da equipe, com a aposta no crescimento, na melhoria dos processos. Tudo isso precisa da maturidade da equipe. Estamos realmente muito felizes por podermos comemorar esse reconhecimento da equipe Poolseg”, ressalta.

A partir dos propósitos do PGQP, é possível adquirir visão sistêmica da organização, assim como ser responsáveis com clientes, sociedade, meio ambiente, colaboradores, fornecedores e sócios. “É isto que diferencia as empresas umas das outras”, completa Ervino Schereen.

A busca pela qualidade é uma constante para a Poolseg e sua equipe, que há mais de 15 anos atua para

proporcionar segurança com tranquilidade para seus clientes. “Com esforço, dedicação e união de nossa equipe, conquistamos um prêmio pelo qual os grandes campeões são os nossos milhares de clientes”, frisa Ervino Schereen.

Reconhecimento que confirma diferenciais

A busca por menções são estímulos diários de quem quer vencer. Para chegar à vitória, e também ver o seu trabalho reconhecido por organizações sérias, a Poolseg participa, desde 2007, voluntariamente do Sistema de Avaliação do Programa Gaúcho da Qualidade e Produtividade (PGQP), assim como já participou do Prêmio MPE Brasil, promovido pelo SEBRAE-RS, e do Prêmio de Responsabilidade Social da Assembleia Legislativa.

“O retorno vem com persistência, coletividade e vontade de mostrar a que viemos e porque oferecemos o melhor para nossos clientes”,

frisa Schereen.

Principais premiações conquistadas pela Poolseg:

- Prêmio MPE Brasil 2008: Melhor empresa na categoria Serviços em Geral, nível estadual;

- Prêmio Qualidade RS 2009: Melhor empresa na categoria Serviços em Geral, nível Nacional, e Medalha de Bronze;

- Prêmio Qualidade RS 2011: Troféu Bronze;

- Prêmio Qualidade RS 2013: Troféu Bronze.

Qualidade RS

O Prêmio Qualidade RS, criado em 1996 pelo PGQP, proporciona às vencedoras visibilidade nacional quanto a seu sistema de gestão alinhado aos princípios da qualidade e da competitividade, incentivo à força de trabalho e maior autoestima dos colaboradores, além do reconhecimento da comunidade e dos parceiros de mercado com informações sobre práticas bem-sucedidas, preconizadas nos conceitos

internacionais do Modelo de Excelência da Gestão (MEG).

Reconhecido como o Oscar da Qualidade, promove a avaliação da gestão das organizações em oito critérios: Liderança, Estratégias e Planos, Clientes, Sociedade, Informações e Conhecimento, Pessoas, Processos e Resultados. Em toda a história do Prêmio Qualidade RS (de 1996 a 2013), foram 2197 candidatas, totalizando 1347 reconhecimentos e 684 organizações diferentes premiadas.

A vencedora do Prêmio Qualidade RS na categoria Troféu Diamante é a Suspensys Sistemas Automotivos Ltda, de Caxias do Sul. Receberão Troféu Prata 17 organizações, Troféu Bronze 38 e a Medalha de Bronze 22 (não houve premiados na categoria Troféu Ouro).

Também foram agraciados na noite três organizações pelo 3º Prêmio Inovação PGQP, sendo duas pela modalidade Rumo à Inovação e uma pelo Destaque na Dimen-

são Liderança. Ainda houve diversas homenagens, dentre os quais estava Medalha Jorge Gerdau Johannpeter.

Durante o evento, show de luzes e som, além da participação especial do Guri de Uruguiana.

Motivação

O presidente do Conselho Diretor do PGQP RS, Ricardo Menna Barreto Felizzola, destacou que na terça-feira Porto Alegre foi a capital mundial da qualidade. “Esse é um evento que mobiliza o bem. Que o prêmio sirva de estágio de partida para o grande desafio de conhecer mais. Estamos celebrando aqui a competência através do conhecimento”, ressaltou.

O Ministro dos Transportes, César Augusto Rabello Borges, destacou a importância do prêmio. “Que esse prêmio sirva de estímulo, motivação na mente de cada um. O mérito pela qualidade vai para vocês que estão sendo premiados esta noite”, frisou.

Vestibular Unopar 2013.

Agende sua prova – unopar.br

Venha estudar na maior universidade de ensino a distância do Brasil.

✓ Cursos reconhecidos PELO MEC.

✓ DIPLOMA igual ao do presencial.

✓ AULAS AO VIVO via satélite.



Aulas presenciais 1 vez por semana

Polo Universitário Lajeado
Rua Júlio de Castilhos, 798 - Centro
Fone: 51 3709.3145 / 3726.3503



UNOPAR
Mais próximo para
você ir mais longe.



Ministro dos Transportes, César Augusto Rabello Borges



Presidente do Conselho Diretor do PGQP RS, Ricardo Menna Barreto Felizzola



Poolseg, representada pelo seu diretor Ervino Schereen (2º a direita), recebeu o troféu na noite de terça-feira

Troféu Bronze da Qualidade

Interact Solutions também recebe premiação do PGQP

Um grupo de 50 colaboradores, familiares e franqueados da Interact Solutions foi à Porto Alegre para também receber o Troféu Bronze do Prêmio Qualidade RS, juntamente com a diretoria da empresa. O troféu foi entregue oficialmente ao diretor de Tecnologia da Interact, Thomas Spriestersbach. "Foi um imenso prazer ter a honra de poder receber o prêmio em nome de todos. Mais uma vez, mostra que uma estratégia certa e foco nas ações levam ao resultado desejado", declarou.

A Interact já havia conquistado a Medalha Bronze neste mesmo prêmio em 2009. Agora em 2013 recebeu o Troféu Bronze e pretende continuar

evoluindo neste caminho que busca a qualidade da gestão.

A Interact desenvolve sistemas para gestão corporativa, atuando na área de Tecnologia da Informação desde que surgiu, em 1999, em Lajeado. Hoje possui uma sede no Centro da cidade, onde atua com 65 colaboradores diretos, sendo que a maioria concentra-se na Fábrica de Software, localizada no mesmo prédio. A Interact exporta o seu produto para oito países da América Latina (Argentina, Chile, Colômbia, El Salvador, México, Nicarágua, Peru e Uruguai) através de canais de distribuição internacionais e no Brasil está presente com doze franquias nas regiões Sul, Sudeste e Nordeste.



Thomas Spriestersbach (d) recebeu o Troféu Bronze pela Interact Solutions

Guri de Uruguiana também marcou presença

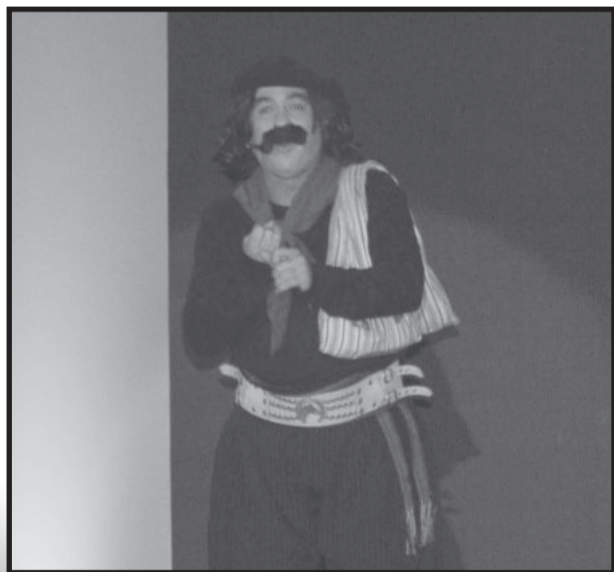

Vencedoras da 18ª edição do Prêmio Qualidade RS

>>> Troféu Diamante

- Suspensys Sistemas Automotivos Ltda (Caxias do Sul)

>>> Troféu Prata

- Centro de Atividades SESI Caxias do Sul (Caxias do Sul)
- CVI - Refrigerantes Ltda (Santa Maria)
- Escola de Aperfeiçoamento de Sargentos das Armas - EASA (Cruz Alta)
- Faculdade SENAC Porto Alegre (Porto Alegre)
- Fortus Consultoria Contábil SS (Porto Alegre)
- Fuhr Souto Consultoria Imobiliária Ltda (Pelotas)
- Navegação Aliança Ltda. (Porto Alegre)
- SENAC Bagé (Bagé)
- SENAC Gravataí (Gravataí)
- SENAC Pelotas (Pelotas)
- SENAC Tramandaí (Tramandaí)
- SENAC Três Passos (Três Passos)
- SESC Passo Fundo (Passo Fundo)
- SESC Santa Rosa (Santa Rosa)
- Sindilojas Porto Alegre (Porto Alegre)
- Super Tratores Máquinas Agrícolas Ltda (Santa Maria)
- Universidade Regional Integrada - Campus de Erechim (Erechim)

>>> Troféu Bronze

- 3ª Batalhão de Comunicações - Exército (Porto Alegre)
- Agência de Educação Profissional SENAI de Uruguiana (Uruguiana)
- Castertech Fundação e Tecnologia Ltda. (Caxias do Sul)
- Celulose Irani S/A (Porto Alegre)
- Centro de Atividades SESI Bento Gonçalves (Bento Gonçalves)
- Centro de Educação Profissional SENAI José Oscar Salazar (Erechim)
- Centro de Educação Profissional SENAI Thomaz Albornoz (Santana do Livramento)
- Centro de Integração Empresa Escola do Rio Grande do Sul (Porto Alegre)
- Comercial de Gás San Izidoro Ltda (Cachoeirinha)
- Cooperativa Central de Cooperativas Unimed do RS Ltda (Canoas)
- Escritório Contábil Servicon Ltda (Sapiranga)
- Hospital de Caridade e Beneficência (Cachoeira do Sul)
- **Interact Solutions Ltda (Lajeado)**
- Laboratório Antonello Ltda (Pelotas)
- Megaoffice Gestão Empresarial S/S Ltda (Gravataí)
- Metalúrgica Golden Art's Ltda (Veranópolis)
- Município de Venâncio Aires (Venâncio Aires)
- **Poolseg Corretora de Seguros Ltda (Teutônia)**
- SENAC - Camaquã (Camaquã)
- SENAC - Montenegro (Montenegro)
- SENAC Canoas (Canoas)
- SENAC Comunidade (Porto Alegre)
- SENAC Erechim (Erechim)
- SENAC Santo Ângelo (Santo Ângelo)
- SENAC São Leopoldo (São Leopoldo)
- SENAC São Luiz Gonzaga (São Luiz Gonzaga)
- Serviço de Apoio a Micro e Pequenas Empresas do Estado

do RS (Porto Alegre)
- SESC - Tramandaí (Tramandaí)
- SESC Carazinho (Carazinho)
- SESCO - RS (Porto Alegre)
- TXAI Desenvolvimento (São Borja)
- Unilasalle Canoas (Canoas)
- Unimed Alto Uruguai/RS - Cooperativa Médica Ltda. (Três de Maio)
- Unimed Encosta da Serra/RS Sociedade Cooperativa de serviços de Saúde Ltda (Taquara)
- Unimed Missões/RS Cooperativa Médica Ltda (Santo Ângelo)
- Unimed Vale do Caí - Sociedade Cooperativa de Serviços de Saúde Ltda. (Montenegro)
- Unimed/RS Federação das Cooperativas Médicas RGS Ltda (Porto Alegre)
- Vera Zaffari Arquitetura (Porto Alegre)

>>> Medalha Bronze

- ACM Cruzeiro do Sul (Porto Alegre)
- Agência de Educação Profissional SENAI de Santiago (Santiago)
- Agência de Educação Profissional SENAI Soledade (Soledade)
- Agência de Educação Profissional SENAI João Flávio Rech (São Marcos)
- AIL Acessos Internacionais Logística Ltda (São Leopoldo)
- Câmara de Comércio, Indústria e Serviços de Venâncio Aires (Venâncio Aires)
- Câmara de Dirigentes e Lojistas de Estância Velha Ivoti (Estância Velha)
- Centro de Atividades SESI Panambi (Panambi)
- Centro de Educação Profissional SENAI Eraldo Giacobbe (Pelotas)
- Centro de Ensino Empresarial Ltda - Conveniado a Fundação Getúlio Vargas (Caxias do Sul)
- Clínica Kozma (Passo Fundo)
- Fundação Projeto Pescar (Porto Alegre)
- Hyva do Brasil Hidráulica Ltda (Caxias do Sul)
- Imobiliária São Luiz (São Leopoldo)
- Jandaia Turismo Hotel Ltda (Santana do Livramento)
- Restaurante O Bifão (Novo Hamburgo)
- Rjeza Indústria Metalúrgica Ltda. (São Leopoldo)
- Secretaria Municipal da Agricultura, Pecuária e Abastecimento (Caxias do Sul)
- Serviço de Análises Especializadas SANI Ltda. (Passo Fundo)
- Silvano Imóveis (Campo Bom)
- Estratégia Organizações Contábeis SS Ltda (Carazinho)
- Triple A - Assessoria Contábil Ltda (Canoas)

PRÊMIO INOVAÇÃO

>>> Rumo à Inovação
- Centro Tecnológico de Polímeros Senai - Cetepo
- Prefeitura Municipal de Canoas

>>> Destaque na Dimensão Liderança

- Condomínio Fiergs



Agraciados do Prêmio Qualidade RS do PGQP



O Plano Safra 2013-2014 está esperando por você no Sicredi.



Venha conhecer as linhas de crédito disponíveis e as soluções financeiras que cooperam com o seu crescimento e com o desenvolvimento do agronegócio. Fale com o seu gerente.



GENTE QUE COOPERA CRESCE



Sicrediagro

- Cartões • CPR e Câmbio
- Seguros • Consórcios • Investimentos
- Empréstimos e Financiamentos

Teutônia



Dia do Colono terá presença de Tarso Genro

Conforme se aproxima o Dia do Colono e do Motorista, comemorado em 25 de julho, os municípios do Vale do Taquari se preparam para celebrar a data. Na região, serão diversas as programações organizadas pelas administrações municipais, em parceria com secretarias de agricultura locais, Emater/RS-Ascar, Sindicato dos Trabalhadores Rurais (STR), Centro de Apoio ao Pequeno Agricultor (Capa) e outras instituições. Um dos eventos mais aguardados ocorre em Teutônia, no STR, a partir das 9h do dia 25, com a presença do governador Tarso Genro.

Na ocasião, o governador efetuará a assinatura de contrato de duas agroindústrias locais - uma de embutidos e panificados e outra de ovos de codorna -, que receberão recursos referentes à Participação Popular e Cidadã (PPC). Cada empreendimento contará com R\$ 25 mil, que poderão ser

utilizados em construções, reformas, adequações estruturais, insumos, regularizações ambientais e projetos arquitetônicos. Na ocasião também será formalizada a entrega das sementes de milho do Programa Troca-Troca. São aguardadas cerca de 700 pessoas para a festa, que contará ainda com exposição de produtos agrícolas, feira do produtor, torneio de canastra, entre outras atividades.

Mais comemorações

O dia 25 de julho também será de comemoração em Colinas. O evento alusivo à data, com início previsto para as 10h, ocorre na Rua General Osório. Entre as atrações haverá desfile de tratores e carros, mostra com os grupos de alimentação escolar, sorteios de brindes, entre outros. Já em Arroio do Meio, no mesmo dia, a comemoração será voltada aos jovens rurais,

com palestra sobre sucessão familiar no meio rural, trocas de experiências e almoço. O evento inicia às 10h, no CTG Querência. No município de Relvado, o jantar-baile em homenagem à data ocorre neste sábado (20/07), no Salão Paroquial, às 18h30min.

No Vale do Caí, também serão diversas as programações relativas à data. No próximo domingo (21/07), o município de Tupandi realiza a II Festa do Colono e do Motorista. O evento ocorre na Sociedade São Luiz, a partir das 9h30min. Em Bom Princípio, no mesmo dia, está programada a segunda edição dos Jogos Rurais de Integração. As atividades iniciam às 8h, no campo do São Luís, na localidade de Bela Vista. Já o município de São Pedro da Serra, programa para o próximo dia 28 de julho a 35ª Festa do Colono e Motorista. A festa inicia às 9h, no Centro Comunitário.

Estrela

Irno Delai lança livro contanto 50 anos de história

O empresário e cidadão estrelense Irno Delai lançou, na noite de quinta-feira (18), no plenário da Câmara de Vereadores, seu livro. Irno Delai - 50 Anos - Transformando Sonhos em Realidade e Sucesso conta a trajetória do menino nascido no interior e que fez sucesso como lojista.

Sócio fundador das Lojas Delai, recebeu inúmeros amigos e familiares, além de autoridades locais como o prefeito Carlos Rafael Mallmann, o presidente do Legislativo, vereador José Itamar Alves e o secretário de Cultura e Turismo Rudimar Lagemann. Outros prefeitos, entre eles o de Muçum e Imigrante, também marcaram presença.

O escritor e amigo pessoal de Delai, Airton Francisco Gomes lembrou do processo de criação da obra e também de sua relação com o município de Estrela. Já o prefeito destacou a participação de Delai na sociedade estrelense, dos momentos bons e desafios que marcaram a sua jornada. "Delai demonstra, ao longo dos anos, não só ser um homem de sucesso, mas alguém que valoriza sua cultura, a cidade onde vive e as pessoas que tem a oportunidade de compartilhar momentos", afirma Mallmann.

No final do evento Irno Delai autografou os livros dos interessados, muitos deles adquiridos através da Liga Feminina de Combate ao Câncer, que os recebeu em doação. "Foi a forma que encontrei para fazer nesta noite também a minha parte", menciona Delai.



Delai (c) lançou livro nesta quinta

Paverama

Coordenadora da 3ª CRE de Estrela visitou o município

Na segunda-feira, dia 15, o prefeito municipal de Paverama, Vanderlei Markus, acompanhado da Secretária de Educação e Cultura, Rosicler Flach, da diretora da Escola Estadual de Ensino Médio (EEEM) Paverama, Ingrid Marise Strauss, do assessor de Engenharia Civil, Éder Josué Kussler, e do coordenador de Projetos, Marco Júnior Janseth, esteve recepcionando e acompanhando a Coordenadora de Educação da 3ª CRE, Marisa Bastos, e a arquiteta Luisa Fiegenbaum Rücker. Elas vieram até Paverama para conferir uma segunda opção para a construção da Escola Estadual.

Após a vistoria das representantes da 3ª CRE, foi agendada uma reunião, junto à Secretaria de Obras Públicas, Irrigação e Desenvolvimento Urbano (SOP-RS), em Porto Alegre, para deliberarem sobre os assuntos referentes à realização da construção da nova escola.

Plano Plurianual

Atendendo ao disposto previsto no artigo 165, inciso I, da Constituição Federal, e artigo 48 da Lei complementar 101/00, foi realizada na sexta-feira, dia 12, junto à Câmara de Vereadores de Paverama, a apresentação e discussão do Plano Plurianual (PPA) para o quadriênio 2014 a 2017.

O PPA nada mais é do que o planejamento do orçamento do município para os próximos quatro anos, englobando os três anos da atual administração e o 1º ano da administração vindoura.

Uma das principais ações do PPA baseia-se em fixar todos os programas e ações que a administração realizará nos próximos quatro anos, envolvendo as despesas correntes, como folha de pagamento, energia, água, telefone, manutenção de máquinas, combustíveis, entre outros, e despesas de capital, como as que englobam o planejamento de obras e aquisição de equipamentos máquinas nas mais diversas secretarias.

O Plano Plurianual projeta



valores e servirá de base para a elaboração da Lei de Diretrizes Orçamentárias (LDO) e Lei Orçamentária Anual (LOA), cujos valores previstos no PPA serão ajustados a cada exercício.

O PPA que foi apresentado no dia 12, foi elaborado por cada equipe das secretarias, em conjunto com a Secretaria de Administração e Fazenda. De acordo com a previsão de cada secretaria, esse plano foi apresentado em audiência pública, foi amplamente discutido e, posteriormente, aprovado na audiência pública, que contou a presença do prefeito municipal, Vanderlei Markus, vice-prefeito, Edgar H. Hauenstein, secretários municipais, vereadores, servidores municipais, representantes dos conselhos e comunidade em geral.

De acordo com o contador Eloy Magalhães de Azevedo, o Plano Plurianual agora será encaminhado para o Legislativo para apreciação e posterior votação dos vereadores municipais.



INFORMAÇÕES DA CÂMARA DE VEREADORES DE TEUTÔNIA

Os vereadores estiveram reunidos em sessão ordinária no dia 11 de julho, sob a presidência de Gilberto Antônio Frigo (PP). Na oportunidade, ficaram baixados para análise das comissões os seguintes projetos de lei do Legislativo: nº 022, substitutivo, do vereador Marcos Aurélio Borges de Quadros (PSDB), que dispõe sobre a obrigatoriedade dos estabelecimentos de fornecimento de alimentação pronta com ambiente de consumo disponibilizar local para troca de fraldas para bebês e crianças; e nº 026, do vereador Claudiomir de Souza (PDT), que denomina a Rua 146 do Bairro Canabarro de Rua Adolfo Henrique Lindemann.

Foram aprovadas por unanimidade as seguintes indicações: nº 046, do vereador André Cristiano Böhmer (PT), solicitando a possibilidade de instalar lixeiras em todos os abrigos de ônibus no município; nº 047, do vereador Amilton Lemos de Oliveira (DEM), solicitando a possibilidade de realizar a pavimentação da Rua Santa Rosa, em toda sua extensão, e da Rua Esperança, no trecho entre a Rua Major Bandeira e a área verde do Bairro Alesgut; nº 048, do vereador Valdir Oliveira do Amaral (PMDB), solicitando que seja estudada a possibilidade de construir uma escola na Vila Esperança, Bairro Canabarro; e nº 049, do vereador Hélio Brandão da Silva (PTB), solicitando o estudo da possibilidade de instalar uma pracinha de brinquedos na Rua do Parque, Bairro Canabarro, num terreno de propriedade do município. A próxima sessão ficou marcada para o dia 23 de julho, terça-feira, às 18h30.

OPORTUNIDADE DE SALDAR SUAS DÍVIDAS COM O MUNICÍPIO

A Administração Municipal de Paverama instituiu o Programa de Recuperação de Créditos - REFIS Municipal - para recuperar créditos da dívida ativa. O benefício contempla descontos progressivos somente para juros e multa aplicados. O valor original da dívida permanecerá inalterado. Compareça à sede da Administração Municipal para negociar seus débitos.



Prefeitura de Paverama

REFIS MUNICIPAL		
Forma de pagamento	% de Desconto sobre juros e multa	Prazo
À vista	100%	Até 30/09/2013
À vista	80%	Até 29/11/2013
Até 12 vezes	70%	
13 a 24 vezes	50%	
25 a 60 vezes	Sem desconto	



“Nunca foi tão gostoso cuidar da boa forma!”

Gabriela Markus

Atitude



Sinta-se em casa!



As **MÍNIMAS** de Hoje
lojas **Certel**

PREÇÔMETRO
ESTAVA EM
R\$ 1.199,00
CAIU PARA
R\$ 999,00
R\$ 200,00
DE DESCONTO



NOTEBOOK
386206

cce

12x(1+11)
R\$ 99,90

À vista: R\$ 999,00
Total a prazo: R\$ 1.198,80

- Tela de 14" Led
- Acompanha óculos 3D
- Processador Intel CEL847
- 2GB de memória ram
- 500GB de HD

TABLET
385708

12x(1+11)

R\$ 39,90

À vista: R\$ 399,00
Total a prazo: R\$ 478,80

- Processador Cortex A9 Dual Core
- Tela de led full screen multi touch
- Conexão HDMI
- Wi-fi
- Android

super mínima

HYUNDAI



Rede com 70 lojas no estado. Visite a mais próxima de você.

Validade da promoção: 20 a 24/07/2013 | Taxas de juros: 12x(1+11) 3,50% a.m. e 51,11% a.a. | Imagens meramente ilustrativas.

lojas **Certel**
Sempre mais fácil de comprar