



## Água parada e sombra às margens da Via Láctea, em Teutônia

Local propício à criação do *Aedes Aegypti* é na faixa de domínio. Visa teria coragem de notificar o governador do Estado? **TEUTÔNIA** > 6

### DIA DO BOTA FORA É PROPOSTA PARA MANTER MUNICÍPIO LIVRE DA DENGUE

CARLOS BARBOSA > 9



### ESTÁ TUDO PRONTO PARA O KERBFEST 2016 DA SASCPA

POÇO DAS ANTAS > 10

**KERBFEST**  
**SASCPA** Um dos maiores Bailes de Kerb do Estado **2016**  
 Poço das Antas "A terra do Kerb"  
 www.pocodasantas.rs.com.br 22:30h - Início do Baile

21h - Missa  
**23/01**  
**26/01**

**Os Montanari** Com toda sua estrutura de som e luzes!

**23/01** Praça de Alimentação *Todas as noites - Pavilhão*

**Champion** **SOM METÁRIUS**  
 + Dj Faustão  
 + Dj Gabriel Souza

Reservas de mesas com Getel - (51) 9149-4920 / Aldo - 3773-1049  
 Lotações com ajuda de custo com flanch mais de 1.000 carros, organizado e vigiado.  
 Apoio **FLANCH** **EVENTOS**  
 (54) 3435-5343  
 (51) 9985-7357  
 flancheventos@yahoo.com.br  
 Facebook: Flanch Eventos

**Univale** **SICREDI** **União** **Teutogran**  
 Mármore e Granitos  
 (51) 3762.4054  
 (51) 3762.6179 (51) 9167.3056

**VEM AÍ... 16º FESTIVAL DO CHOPP - 27/02/2016** Promoção **SASCPA**

### QUAL O CHUVEIRO IDEAL? SUSTENTABILIDADE E ECONOMIA NA HORA DO BANHO

MEIO AMBIENTE > 7

"FICO FELIZ EM PODER CONTRIBUIR COM A ACBF E A COMUNIDADE"

CARLOS BARBOSA > 20

### AVISO AOS LEITORES

Avisamos aos leitores que a próxima edição da Folha Popular circulará no sábado, dia 30 de janeiro, com fechamento editorial e comercial na sexta-feira, dia 29. Portanto, será edição única e acumulada na semana.

### PREFEITO CETTOLIN VOLTA ÀS ATIVIDADES

GARIBALDI > 8

### MORADORES RECLAMAM DA FALTA DE TELEFONE FIXO

POÇO DAS ANTAS > 11



### MUNICÍPIO INVESTE EM SEGURANÇA PÚBLICA

TEUTÔNIA > 5

# notícias

WESTFÁLIA ► INVESTIMENTOS

## Quatro obras terão investimento de mais de R\$ 1,9 milhão



Marasca no início da ampliação da ciclovia

No período em que comemora 20 anos de emancipação política, Westfália vive seu melhor momento desde a criação deste pujante município. O equilíbrio de investimentos por parte da Administração Municipal faz com que a zona rural se fortaleça cada vez mais e, conseqüentemente, seu centro se desenvolva com comércio e indústrias fortes.

Nessas 2 décadas de histórias Westfália já ostentou o título de melhor distribuição de renda do País e atualmente é o 2º Município em produção primária por área no Estado. No início do ano foi divulgado o índice Firjan de desenvolvimento e o Município ficou em 3º no Vale e no Estado e 31º do Brasil. Westfália subiu da 32ª para a 3ª posição no ranking gaúcho pelo crescimento em Educação, Saúde, Emprego e Renda.

Na semana passada o Prefeito Sérgio Marasca anunciou uma série de investimentos e apresentou números do crescimento de Westfália. A captação de recursos, através de projetos, em Brasília, faz que o Município cresça a olhos vistos. “Sempre reforço a importância do trabalho em equipe e necessidade de estar atentos às oportunidades. Desenvolver os projetos e acompanhá-los é fundamental para a captação de verbas”, explicou Marasca.

O ano de 2016 promete ser o de maior investimento com recursos vindo de fora do Município. “Trabalhamos muito durante o ano passado para que os investimentos pudessem acontecer. Tudo tem um trâmite e a rede de contatos é muito importante. Tanto aqui no Estado, quando na Capital Federal, é preciso dialogar com as lideranças, sempre atento às oportunidades”, comentou o Prefeito.

1 milhão e 900 mil Reais já estão definidos

Os recursos são direcionados para as obras definidas com verba específica dos Ministérios.

\* Conclusão de trecho da Ciclovia - Lateral da rua Leopoldo Fiegenbaum, das imediações do cemitério Católico até a Prefeitura, R\$ 250 mil oriundos do Ministério do Esporte.

\* Construção do Centro de Eventos - Obra sendo realizada no Parque Municipal de Eventos, recursos do Ministério do Turismo com aporte financeiro de R\$ 250 mil.

\* Pavimentação Asfáltica no Centro - O acesso à Cidade pelo trevo principal está sendo revitalizado com a construção de mais um trecho de ciclovia. As ruas Henrique Driemeier e Henrique Uebel recebem in-

vestimento de R\$ 500 mil através do Ministério das Cidades.

\* Início da obra de construção do Ginásio Municipal de Esportes - O Parque Municipal de Eventos receberá um grande pavilhão esportivo. Já está empenhado o valor de R\$ 900 mil através do Ministério do Esporte para a 1ª etapa da obra.

“Em todas essas obras há a participação da muni-

cipalidade. A construção do Ginásio Municipal no Parque de Eventos é a médio e longo prazo. Contudo, é preciso começar. A obra efetivamente estará iniciando em breve e já estamos em busca de recursos para uma segunda etapa. É dessa forma que trabalhamos: com os pés no presente, mas pensando no futuro”, concluiu Marasca.

### MAIS ELAS ►



GABRIELA HAUTRIVE

## CONFRARIA DO BATOM

A Confraria do Batom reúne mulheres que se empenham de corpo e alma em seus projetos profissionais e pessoais, sem abrir mão, é claro, do lado soft da vida: amores, amizades, família, pequenos e grandes prazeres. Estruturada como uma grande rede feminina, promove o networking, a força das parcerias e a colaboração mútua para incentivar as participantes a serem tudo o que desejam (empresárias, companheiras, amigas, mães, etc.) e a sentirem-se bem com suas escolhas.

Milhares de mulheres já fizeram parte dos nossos eventos, palestras e iniciativas, que têm diferentes formatos e são baseados em quatro pilares: independência financeira, bem-estar, sedução e beleza.

No Mais Elas de hoje, a partir das 13 horas, na Popular FM, Iva Cardinal, idealizadora da iniciativa, fala um pouco mais sobre este movimento e o que ele tem proporcionado às mulheres, expandindo barreiras, pois agora a Confraria do Batom vem realizando encontros também no Vale do Taquari. Acompanhada de Graziela Muniz, da Pipocando Marketing, de Lajeado, Iva conta para Luciana, Roselaine, Paloma e todas ouvintes da Popular FM, um pouco desta caminhada que iniciou em 2009 e, desde já, convida as mulheres para o próximo evento programado.

O trabalho da Confraria é sustentado por quatro pilares: sedução, Beleza, Bem-estar e independência financeira, através dos quais as confrades buscam compartilhar experiências que sejam do interesse do público feminino. Não perca! Mais Elas, com a parceria de lojas Casarão Verde, Dra. Rita Sotelo e Univates.



Revitalização do acesso ao Centro

**folha Popular**

**PROPRIEDADE:**

Folha de Teutônia - Gráfica e Editora Jornalística Ltda.  
CNPJ - 90240235/0001-43

Registro no Ofício de Registro Civil, Pessoas Jurídicas,  
Títulos e Documentos de Estrela, N° 01/87.

**DIRETORES:**

Sívio Brune e Valdir I. Schardong

**JORNALISTA RESPONSÁVEL:**

Valdir I. Schardong  
(Reg. Prof. MT/DRT-RS N° 7655)

**EDITOR:**

Lucas Leandro Brune  
Jornalista Profissional Diplomado  
(Reg. Prof. MT/DRT-RS N° 14333)

**Grupo Popular**  
RÁDIO - JORNAL - REVISTA - MÍDIAS DIGITAIS

**SEDE:**

Rua Senhor dos Passos, 441  
Bairro Languiru - Teutônia/RS  
Caixa Postal 13  
CEP: 95890-000  
Telefone (51) 3762-2440

**REDAÇÃO:**

jornal@popularnet.com.br

**PUBLICIDADE E HOMENAGENS:**

publicidade@popularnet.com.br

Os artigos assinados são de inteira responsabilidade de seus autores e não traduzem necessariamente a opinião do jornal nem a do editor.

TEUTÔNIA E ESTRELA &gt; 9ª EXPOWINK

# 9ª Expowink será realizada de 21 a 24 de abril

A maior festa comunitária do Estado realizará sua 9ª edição de 21 a 24 de abril na comunidade Católica da Linha Wink Alta, divisa dos municípios de Estrela e Teutônia. Após um período de mais de 4 anos sem realizar a Expowink, a comissão

organizadora, formada por líderes da comunidade, esteve reunida na noite da terça-feira, dia 19, para definir detalhes pertinentes a programação do evento. Muitas novidades estão sendo preparadas para esta edição que promete ser a maior de todas.

CRISTIANO STAPENHORST SCHWARZ



Comissão organizadora da 9ª Expowink

A Expowink, que na origem era uma festa comunitária tradicional de um domingo, mantém sua essência servindo tradicional almoço, contudo, agregou de edição em edição novidades como a feira comercial, industrial, agroindustrial e de serviços. Outro destaque são os shows que reúne um grande público no evento. Para esse ano está sendo preparada uma programação diversificada e em breve serão anunciadas as atrações.

A venda de espaços para expositores, área interna (ginásio) e externa, já iniciaram. Empresas interessadas pode falar com Guilherme Blume, através do telefone 51 9183 2873 ou Darci Fell 51 9693 0680. "A procura por estandes já está ocorrendo. Desde o ano passado estamos planejando o retorno da Expowink que é um evento tradicional e diferenciado na região. Esse período em que não ocorreu a festa deixou as pessoas com saudade e essa edição será a maior de todas", comentou Blume.

"Iniciamos em 1997 esse projeto de Expowink e de lá pra cá cresceu muito. Conseguimos divulgar e desenvolver nossa comunidade. Hoje contamos com ginásio esportivo e uma grande área para a realização do evento, dentro das normas de segurança. A Expowink reúne o público urbano e rural. Para o agricultor há muitas novidades no setor que cresce em tecnologia. Já para o visitante da Cidade é uma oportunidade de conhecer as potencialidades da região", finalizou Fell.

Nos próximos dias deverão ser anunciados os shows da 9ª edição da Expowink. A comissão organizadora trabalha forte para que o evento seja novamente sucesso. Todos os pontos começam a ser debatidos: segurança, infraestrutura, espaço para exposições, trânsito, estacionamento, parcerias, shows, divulgação e muito mais. A preocupação é deixar tudo de acordo para receber um grande público na maior festa comunitária do Estado.

**paladar**

Restaurante e Pizzaria

(51) 3762-2634

Rua 3 de Outubro, 376 - Sala 03  
Bairro Languiru, Teutônia

GENTE  
QUE  
COOPERA  
CRESCER

**SICREDI**

Corretora de Seguros Sicredi

Quem tá  
**seguro**  
vai mais longe

**Sicredi Seguro Auto**  
Faça um seguro que  
deixa você tranquilo  
para explorar  
novos caminhos.

Diversas opções de assistências  
24 horas e coberturas sob medida  
das melhores seguradoras do país.

Fale com o seu gerente  
e contrate um seguro  
que coopera com você.

Esta peça contém informações gerais e indicativas. Os direitos e as obrigações das partes estão definidos na proposta e nas condições gerais do seguro. Seguros de Automóveis garantidos por MAPFRE Seguros Gerais S.A., CNPJ 61.074.175/0001-38, processo SUSEP nº 15.414.100326/2004-83 (de acordo com a apólice contratada); SulAmérica Companhia Nacional de Seguros - CNPJ 33.041.062.0001-09, processo SUSEP nº 15.414.001772/2004-14 (de acordo com a apólice contratada); HDI Seguros S.A., CNPJ 29.980.158/0001-57, processo SUSEP nº 15.414.001197/2004-41 (de acordo com a apólice contratada). O registro destes planos na SUSEP não implica, por parte da Autarquia, incentivo ou recomendação a sua comercialização. SAC MAPFRE - Serviço de atendimento ao Consumidor 24h 0800 775 4545, Deficiente Auditivo e de Fala 0800 775 5045. A Ouvidoria poderá ser acionada para atuar na defesa dos direitos dos consumidores, para prevenir, esclarecer e solucionar conflitos não atendidos pelos canais de atendimento habituais. Contato: 0800 775 1079, em horário comercial ou pelo site [www.mapfre.com.br](http://www.mapfre.com.br). Atendimento a Deficientes Auditivos e de Fala: 0800 962 7373. SAC SulAmérica 3003-6575 (capitais e regiões metropolitanas) e 0800 721 6575 (demais regiões), de 2ª a 6ª, das 7h às 22h. Ouvidoria SulAmérica 0800 725 3374, de 2ª a 6ª, das 9h às 20h. Deficientes auditivos 0800 702 2242, atendimento 24h. SAC Decreto 0800 970 0115, atendimento 24h. SAC HDI 0800 722 7149 (exclusivo para informações sobre produtos, cancelamentos, institucionais e reclamações). Deficientes auditivos 0800 772 1825. Ouvidoria HDI 0800 775 4035. Deficientes auditivos 0800 775 4036. 2ª a 6ª, das 8h às 18h. Seguros intermediados por Corretora de Seguros Sicredi Ltda., CNPJ 04.026.752/0001-82, registro SUSEP nº 10.0412376. SAC Sicredi - 0800 724 7220 / Deficientes Auditivos ou de Fala - 0800 724 0525. Ouvidoria Sicredi - 0800 646 2519.

HDI  
Seguros

MAPFRE

SulAmérica

# notícias

CÂMARA DE VEREADORES ▶ SESSÃO EXTRAORDINÁRIA

## Câmara de Teutônia aprova seis projetos de lei

PALOMA GRIESANG

A Câmara de Vereadores de Teutônia realizou na quarta-feira, dia 20, uma sessão extraordinária. Foi a primeira vez que os vereadores teutonienses se reuniram em 2016, sob a presidência de Mareli Lerner Vogel (PP). Estiveram na pauta de votação seis projetos de lei encaminhados pelo Poder Executivo e três projetos de Resolução do Legislativo. Os seis projetos do Executivo e um do Legislativo foram aprovados por unanimidade pelos presentes, com a ausência dos vereadores Claudiomir de Souza (PDT), Valdir do Amaral (PMDB) e André Böhmer (PT).

O projeto de lei 001/2016 concede reajuste aos aposentados e pensionistas do Regime Próprio de Previdência. Serão adotados os mesmos índices definidos pelo Governo Federal para os benefícios concedidos pelo Regime Geral de Previdência Social. Os percentuais variam conforme o mês em que o servidor se aposentou em 2015.

O projeto de lei 002/2016 propõe alterações no Fundo Municipal de Meio Ambiente. As mudanças são quanto às possibilidades de aplicação dos recursos obtidos pelo Fundo. O projeto altera a Lei Municipal 1.477, de 18 de março de 1999.

No projeto 003/2016 o Executivo de

Teutônia pede autorização para fazer uma suplementação de crédito no valor de quase R\$ 1,250 milhão. Os recursos, que em sua maioria vem de superávit de 2015, vão para as secretarias de Saúde e Meio Ambiente.

O projeto 004/2016 altera a lei do Programa de implantação de Pavimentação de Passeios Públicos. Haverá mudança no indexador. A VRM dará lugar à UPF.

No projeto 005/2016, o Poder Executivo solicita autorização para criar mais três cargos de Agente Administrativo, a serem preenchidos por candidatos aprovados em concurso público, que se encontram no Cadastro Reserva.

O projeto 006/2016 autoriza a concessão de subvenção social para a Associação de Pais e Amigos dos Excepcionais (APAE),

no valor total de R\$ 16.640,00. O recurso será utilizado para a capacitação de 10 Jovens Aprendizes portadores de Deficiência para inclusão no mercado de trabalho, com recursos do Conselho Municipal dos Direitos da Criança e do Adolescente (Comdica).

Dos projetos de resolução dois foram retirados de pauta e um aprovado. O projeto de resolução 001/2016, que autoriza a Câmara de Vereadores a assinar convênio com a AVAT, e o projeto de resolução 003/2016, que atoziza a Câmara a assinar convênio com a UVB, foram retirados de pauta. O projeto de resolução 002/2016, que altera a data da sessão ordinária do dia 25 de fevereiro para o dia 23 de fevereiro, foi aprovado por unanimidade.



PALOMA GRIESANG

### TEUTÔNIA ▶ ECONOMIA

## LACTALIS TRANSFORMARÁ E INVESTIRÁ EM SUAS PLANTAS INDUSTRIAIS

Segundo fontes ligadas ao deputado federal Jerônimo Goergen (PP/RS), em audiência com o governo do Estado nesta semana, a empresa Lactalis teria confirmado um investimento de R\$ 120 milhões nas plantas industriais de laticios adquiridas da BRF em 5 de dezembro de 2014 (Teutônia, Ijuí, Três

de Maio e Santa Rosa), além de outras plantas que a gigante francesa adquiriu da LBR.

A fábrica da Lactalis em Fazenda Vilanova (antiga LBR, Bom Gosto e original Nutrilat) será transformada no segundo maior Centro de Distribuição do País. O investimento será de R\$ 3 milhões para uma

capacidade de armazenamento de mais de 15 milhões de toneladas. Os mais de 1 mil produtores atendidos na unidade de Fazenda Vilanova passarão a entregar sua produção, estimada em 100 mil litros dia, na fábrica de Teutônia (antiga BRF, Elegê), que passará a receber um total de 700 mil litros diários de leite.

#### Lactalis

Lactalis é uma multinacional francesa de produtos lácteos, de propriedade da família Besnier, fundada em 1933 por André Besnier. A sede da empresa localiza-se em Laval, Mayenne. É o maior grupo de laticínios do mundo, e é o segundo maior grupo de produtos alimentícios na França. São em torno de 61 mil funcionários, com faturamento de 14,7 bilhões de Euros em 2010.

A companhia é dona das marcas Sorrento, Société, Bridel, Président, Rachel's Organic, Valmont, Élege e Batavo. Está em 145 países, com cerca de 200 fábricas. Com a aquisição dos ativos da BRF, a empresa passou a ter 17 fábricas no Brasil.



EDSON LUIS SCHAEFFER / ARQUIVO F

### DE OLHO NA REGIÃO

Lucas Leandro Brune  
lucas@popularnet.com.br



#### Garra e fibra

Para encarar a campanha eleitoral é preciso muita garra e fibra. Tem que confiar no seu projeto, ter muito foco e trabalhar arduamente. Nesse capítulo, em especial, há mulheres que dão de goleada nos homens. São muito mais persistentes e confiantes. Miram para frente e vão atrás dos objetivos. Acomodados, alguns homens esperam tudo cair de bandeja no colo, naturalmente...

#### Compra de votos 1

Conversei esta semana com um candidato a vereador da eleição de 2012. Fez 94 votos em sua cidade e não conseguiu se eleger. Com orgulho, disse-me: "Não comprei nenhum voto. Como a família era pequena, acho que fiz bastante voto, porque me decepcionei com o que vi. Nunca mais". Por este motivo é que a política afasta algumas pessoas que poderiam contribuir: não admitem nem se sujeitam à sujeira da compra de voto; culpa dos eleitores que pedem e dos políticos que dão.

#### Compra de votos 2

Dois candidatos a vereadores de 2012 me relataram episódios lamentáveis em que o eleitor propôs a corrupção, a venda dos votos dele e da família. O primeiro eleitor, depois de uma hora de chimarrão, chamou o candidato para ver a piscina do fundo da casa e falou na reforma que precisava, deixando claro que os 4 votos da casa estavam condicionados ao apoio na obra. Outro candidato citou a troca de placa que um eleitor fez. Após colocar a pequena placa do candidato por convicção, no dia seguinte já estava um mega painel de outro candidato em troca de R\$ 1.500,00.

#### Compra de votos 3

E muito se ouve, no bastidor político, que quem não compra votos - principalmente na eleição proporcional - não consegue se eleger. Mas por que esta guerra desenfreada pelo cargo de vereador? Pelo salário? Depois, alguns ainda reclamam que vereador não tem força, não consegue fazer, não é ouvido, etc e tal. E ainda há aqueles ciumentos que resolvem criticar vereadores que têm atitude e fazem seu papel de ouvir a sociedade, de buscar soluções para problemas em outras esferas (estadual e federal).

#### Compra de votos 4

O eleitor que procura o vereador eleito para pedir apoio disso, apoio daquilo, dinheiro para promoção A, B ou C, também poderia ser enquadrado por compra de voto? Mesmo depois da eleição, a "compra de voto" corre solta no cenário, porque o eleitor está "cobrando" do vereador uma "retribuição por ter sido eleito". É uma troca de favores também. E quem é o corrupto na história? Quem propõe? Quem paga? Ambos?

#### RAPIDINHAS:

- 1) "Candidato não pode ser um vaso morto. Tem que ter vida." (Frase do bastidor)
- 2) Estrategistas estão neutralizando as principais forças dos adversários.
- 3) Há eleições definidas e só um fato novo pode amortecer o impacto da queda.

**Certel**  
Energia

**TEUTÔNIA ▶ NOVO PRÉDIO PARA A BRIGADA MILITAR**

# Município investe em segurança pública

Administração Municipal constrói primeira etapa de prédio para ser usado pela Brigada Militar. Área e obra juntas chegam a R\$ 950 mil de investimento

**A** Administração Municipal de Teutônia inicia o ano investindo em segurança pública. Começaram, neste mês de janeiro, as obras de construção da primeira etapa do prédio que abrigará a 2ª Cia do 40º BPM – a Brigada Militar de Teutônia. Além de ceder o terreno, avaliado em R\$ 710 mil, a Prefeitura de Teutônia arcará com as despesas desta primeira parte da obra num valor total de R\$ 241.603,27 mil, totalmente com recursos próprios do Município. O investimento total ultrapassa os R\$ 950 mil.

O prédio será construído em alvenaria e concreto, com área total de 724,44 metros quadrados. Situado na Avenida I Leste, esquina com a Avenida I Norte, ficará próximo ao Ministério Público e ao Fórum, no Bairro Centro Administrativo.

A empresa vencedora da licitação, PINOH Engenharia Ltda EPP, do município de Encantado, irá construir esta primeira etapa, que consiste em toda a parte estrutural da obra. O prazo é de quatro meses. O local já possui parte da fundação iniciada, que será aproveitada na construção.

O prefeito Renato Airtom Altmann ressalta que “segurança é competência do Estado, porém como deixaremos nossa população desassistida? Além disso, já assumimos muitos compromissos do Estado e ficamos com a menor parte na divisão do bolo tributário”, aponta.

A construção do prédio para a Brigada

Militar também tem importância porque será um espaço adequado e permitirá, no futuro, a implantação da sala de monitoramento das câmeras a serem instaladas na cidade. “Isto está contemplado no projeto da construção”, salienta Altmann.

## Característica de investir em segurança

Ao longo dos anos, o Município de Teutônia investiu muito em segurança pública, mesmo sendo uma responsabilidade do Governo do Estado. O motivo é não deixar a população local desamparada, embora seja inadequado o tratamento dado pelo Estado a esta área. Somando os valores de 2000 a 2015, Teutônia já investiu mais de R\$ 3,1 milhões em segurança pública. Acompanhe os investimentos:

Construiu o Posto da Polícia Rodoviária Estadual (2005/2006) e cedeu ao Estado com investimento de R\$ 121,7 mil;

Investiu R\$ 490,5 mil para a manutenção dos Bombeiros Voluntários de Teutônia (2003 a 2015);

Cedeu área para a construção da sede dos Bombeiros (avaliada em R\$ 965 mil);

Comprou e cedeu um prédio para a Delegacia de Polícia (2011) com investimento de R\$ 141,7 mil e mais o terreno (avaliado em R\$ 600 mil);

Cedeu terreno (avaliado em R\$ 710 mil) e constrói a primeira etapa da sede da Brigada Militar (R\$ 241,6 mil);

Repassou mais de R\$ 139 mil em repasses ao Conselho (2000 a 2015).



REPRODUÇÃO



JEFERSON OSCAR ALTMANN / DIVULGAÇÃO

## OLÁ, TUDO BEM?

Por força do hábito, a resposta mais adequada e frequente é, tudo bem, ótimo, e você? Bastam alguns segundos, uma oportunidade para falar, e a teoria muda. E aí começam a ser naturalmente despejadas todas as insatisfações e lamentações. Força do hábito ou verdadeira insatisfação, nem sempre se descobre, mas a real é que encontramos milhares de reclamações por todo lugar. Basta parar um momento e refletir sobre o dia de ontem e, provavelmente, terá encontrado pelo menos um nas suas andanças por aí. Às vezes, a pessoa está 90% satisfeita, mas carrega consigo o hábito de reclamar. Outras, a pessoa está bastante insatisfeita, mas nem por isso manifesta aos quatro cantos. O detalhe é que nem sempre as palavras traduzem os verdadeiros sentimentos.

Mas vamos lá, a proposta de hoje é uma simples conversa consigo mesmo. Uma reflexão com respostas para si e sem compromissos com o mundo, sem necessidade de agradar B ou C, sem padrões a seguir ou metas a dar conta.

Você está satisfeito com a vida que tem levado ou se pega volta e meia, triste e reclamando de tudo e de todos? Qual a verdadeira resposta do seu coração para a pergunta acima?

Se está ótimo, permaneça assim e não deixe o quadro negativo em volta influenciar suas emoções e condutas.

No entanto, se estiver insatisfeito, é um bom momento para rever suas escolhas. Isso mesmo, porque a vida de hoje é fruto das escolhas de ontem ou de poucos minutos atrás. Tem gente que fala de falta de sorte ou azar. Talvez influencie. Mas a gente pode mudar as coisas daqui para a frente. Quando o olhar é positivo e as forças buscam o bem, coincidentemente, parece que a sorte conspira a favor. Vale tentar!

Para seguir em frente, o primeiro passo é então responder a pergunta. Para isso, é preciso saber o que gera insatisfação e, indiscutivelmente, é essencial saber elencar aquilo que te deixa satisfeito e feliz. O que me deixa de fato feliz? Falo de mim, não do que é felicidade para os outros. Ou da felicidade que vejo expressa nos retratos de facebook, com lindas fotos à beira do praia, viagens dos sonhos, cervejada e churrasco com os amigos, brindes de espumante e tanta coisa deliciosa na vida. Isso é felicidade? Sim, é ou parece. Mas falo aqui da felicidade interior, aquela que surge de dentro e que ninguém consegue decifrar de fora. Falo daquela sensação de paz e bem-estar, de bem consigo, de tranquilidade. Quando atingimos este estado de satisfação, poucas coisas negativas em volta abalam nossa disposição.

Se o sentimento é de muita insatisfação, é preciso mudar as escolhas daqui para frente. Pequenas mudanças podem gerar imensas diferenças. Saia do piloto automático e faça menos as von-

tades dos outros. Torne-se referência ao invés de seguir referências. Seja protagonista da sua vida e das suas escolhas, pautando estas também pelo coração e não apenas pela razão, muito menos pela moda ou aquilo que nos vendem como receita de felicidade. É preciso lembrar que as escolhas não apenas definem caminhos e resultados, mas modelam toda nossa vida, desenham, inclusive, nosso caráter, interferindo na personalidade.

Não adianta viver feliz no facebook, postando mil e uma noites de felicidade, e na vida real sentir-se no fundo do poço. Postar para quem? Mostrar para quem? Para quê? Prova de quanto não vale a pena é a notícia de que até o INSS já cortou auxílio por depressão de segurada que postou fotos felizes no Facebook. Qual era a vida real dessa pessoa? Não somos dois seres diferentes. A vida real e a vida online seguem juntas e somos responsáveis pelo todo. Precisamos entender e aceitar que a responsabilidade e a culpa por nossas escolhas são apenas nossas. E, para viver mais feliz, precisamos também aprender a encarar as falhas com naturalidade, porque ninguém tem o dever de ser perfeito.

Lembrando sempre que escolhas fazem parte, são necessárias e acontecem a todo momento, até de forma involuntária. Temos livre arbítrio para nossas decisões, mas temos o dever, muitas vezes até legal, de arcar com as consequências. Então, se está insatisfeito, pare de reclamar e comece fazendo algumas escolhas diferentes!

## PODER DAS PALAVRAS

Luciana Brune

luciana@popularnet.com.br

www.poderdaspalavras.com.br





## LOJAS WESSEL

incentivando a leitura

J.J. Camargo  
DO QUE VOCÊ PRECISA  
**PARA SER FELIZ?**



**SUGESTÕES DA SEMANA**

Do que você precisa para ser feliz, por J.J. Camargo

A tristeza pode esperar, por J.J. Camargo

J.J. CAMARGO  
A tristeza pode esperar



**LAJEADO:**  
3714-1293  
Rua Júlio de Castilhos, 605

**TEUTÔNIA (Languiru):**  
3762-3070  
R. Jacó Daniel Bayer, 137

**TEUTÔNIA (Canabarro):**  
3762-7334  
R. Carlos Arnt, 1244

# notícias

TEUTÔNIA ► FAIXA DE DOMÍNIO PROPÍCIA AO Aedes Aegypti

## Água parada e sombra às margens da rodovia

Um local propício para a criação do *Aedes Aegypti* está localizado no km 27 da ERS-128 (Via Láctea), entre os bairros Languiru e Alesgut. Vigilância Sanitária, que é órgão estadual, terá coragem de notificar o governador do Estado?

GABRIELA HAUTRIVE

As campanhas de combate ao *Aedes Aegypti* estão cada vez maiores nos municípios. A pressão em cima das prefeituras é grande. A mobilização também. A população é convocada. O objetivo é impedir que as larvas do mosquito se espalhem e possam espalhar doenças. Os alertas são pa-

ra cuidar de suas residências, não deixar água parada em potes, vasos de flores e demais recipientes. Além de depositar o lixo no lugar correto, não poluindo terrenos vazios e lugares impróprios. Entretanto, existem outros lugares que também merecem a atenção e são esquecidos. Locais com água, sombra e propícios para a criação do mosquito. Este é o caso das margens das rodovias, onde existem valas que acumulam água da chuva.

Em Teutônia, nossa equipe de reportagem não precisou se deslocar muito nem percorrer toda rodovia. Encontrou, em um ponto da ERS-128 (Via Láctea), um local propício para a criação do mosquito. No km 27 da rodovia, entre os bairros Languiru e Alesgut, existe muita água às margens da estrada. Além de ser um local com sombra e úmido, é possível encontrar a presença de lixo, como por exemplo, garrafas e embalagens de alimentos.



Local às margens da ERS-128, Via Láctea, no km 27 da rodovia, entre os Bairros Languiru e Alesgut

Segundo o Chefe da Vigilância Sanitária (Visa) de Teutônia, Nelson Cardoso, o caso já foi comunicado para sua equipe. "Já estamos sabendo desse ponto e se as pessoas souberem de mais locais devem nos avisar", informou. Cardoso explica que por ser uma rodovia estadual, a Visa encaminhou uma notificação para a Empresa Gaúcha de Rodovias (EGR), responsável pela ERS-128. "Realmente é um local perigoso, onde passam muitos cami-

nhões e podem estar transportando esses mosquitos", relata Cardoso.

Quando há problemas de água parada no município, em terrenos particulares ou em entidades locais, a Visa notifica os responsáveis pelo local propício. Neste caso da Via Láctea, avisou a EGR. E se a estatal não tomar providências? Como a rodovia é estadual, a Vigilância Sanitária - órgão submetido ao Governo do Estado - terá coragem de notificar o governador José Ivo Sartori?

### ► MOBILIZAÇÃO

## PALESTRA PARA INTENSIFICAR AÇÕES DE COMBATE AO MOSQUITO

Estiveram reunidos na quarta-feira, representantes municipais da região, entidades de diversas áreas de atuação, profissionais da saúde e demais convidados e visitantes

GABRIELA HAUTRIVE

Com o tema Intensificação das Ações de Combate ao *Aedes Aegypti*, o Município de Teutônia, através da Secretária de Saúde, promoveu palestra para tratar de assuntos voltados ao mosquito responsável por causar doenças como dengue, chikungunya, zica vírus e febre amarela. O encontro ocorreu na quarta-feira, dia 20, nas dependências

FOTOS: GABRIELA HAUTRIVE



Palestrante Thiago Frank, que é coordenador estadual de Atenção Básica

do Sindicato dos Trabalhadores nas Indústrias Calçadistas de Teutônia (Siticalte), no Bairro Canabarro. Estiveram reunidos representantes de Teutônia, Colinas, Fazenda Vilanova, Imigrante, Estrela, Paverama e Lajeado; entidades de diversas áreas de atuação; profissionais da saúde; convidados e visitantes.

As palestras foram ministradas pelo Coordenador Estadual de Atenção Básica, Thiago Frank, e pelo representante do Centro Estadual de Vigilância em Saúde (CEVS), Jair Martins. Conforme o

chefe da Vigilância Sanitária de Teutônia, Nelson Cardoso, a ação foi muito importante. "Trouxe conhecimentos, ajudando no desenvolvimento de ações daqui para frente", avalia. Cardoso ainda falou sobre a participação de outros municípios no evento. "É interessante fazermos ações na região. Não adianta fazer campanha aqui enquanto o município do lado não está fazendo nada. O mosquito não respeita fronteiras", adverte.

Entre os maiores problemas de criação do *Aedes Aegypti*, Cardoso cita a falta de empenho

por parte da população. Durante a palestra ele apresentou dados negativos, em que pessoas depositam grande volume de lixo em terrenos vazios, o que é propício para o surgimento de novas larvas do mosquito. "A população não está fazendo sua parte. O índice de infestação está em uma crescente no município de Teutônia", ressalta. O pedido da Vigilância Sanitária é que as pessoas informem o órgão sobre lugares onde existe água acumulada para a equipe realizar coletas e evitar a contaminação feita pelo mosquito.



O evento foi realizado na sede do Siticalte, no Bairro Canabarro

### ESTADO ► COMBATE AO MOSQUITO

## ENQUANTO ISSO, ESTADO LANÇA CAMPANHA CURIOSA

No facebook, o Governo do Estado lançou uma campanha um tanto curiosa. Fazendo referência aos seriados norte-americano CSI, o governo espera contar com cada gaúcho como um agente de investigação para denunciar possíveis focos do mosquito. A campanha está estampada na rede social e no próprio site do governo. Também é válido para locais de propriedade do Estado.

"Sabia que você está habilitado a se tornar um agente na luta contra o *Aedes aegypti*?"

Ligando para o telefone 0800 645 3308 ou para a vigilância sanitária do seu município, você pode denunciar, de forma anônima, possíveis focos de proliferação do mosquito.

Pode ser em terreno público ou particular.

Então se liga: se cruzar com acúmulo de lixo, piscinas sem uso, calhas com água parada, garrafas, e tudo que possa ser um criadouro do inseto, PRENDE O GRITO!

É um compromisso de cidadania.

Mais informações: <https://www.ufrgs.br/rscontraaedes/>

CSI  
denuncie  
mosquito

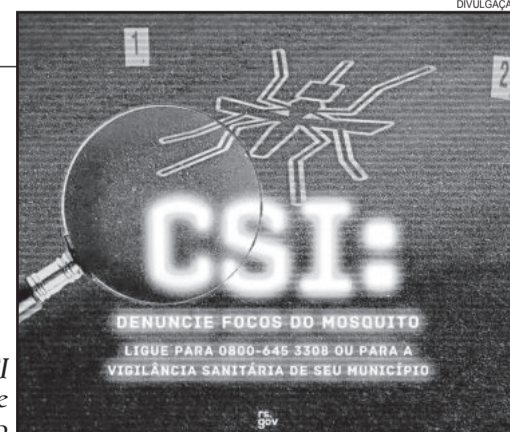

DIVULGAÇÃO

# Sustentabilidade e economia na hora do banho

*Entre diversas opções de chuveiros, é preciso pesar fatores para escolher a opção mais sustentável*

PALOMA GRIESANG

Um banho para relaxar no fim do dia após um longo período de trabalho. Um banho para renovar após um treino pesado. Ou aquele banho quente no inverno gelado. Não importa a situação, um bom banho é sempre bem-vindo. Existem, hoje em dia, diversos tipos de chuveiros: elétrico, a gás ou com aquecimento solar. Mas na hora de optar por um chuveiro, como escolher o que é melhor? É preciso levar vários fatores em conta: durabilidade, economia, gasto de energia, gasto de água, além dos impactos ambientais e os recursos naturais empenhados em cada um. “Um simples banho de chuveiro também causa impactos no ambiente, pois estamos utilizando recursos naturais, a própria água que usamos na higiene e a energia que consumimos para deixar a água em temperatura ideal geram impactos”, explica a bióloga especialista em economia e meio ambiente, Mirian Fabiane Strate.

O chuveiro mais comum nos lares brasileiros ainda é o elétrico. Ele apresenta vantagens e desvantagens. Ivo Adonati Souza, o Birigui, trabalha com a instalação de chuveiros a gás e explica que o chuveiro elétrico leva vantagem por desperdiçar menos água, mas é desvantajoso no que diz respeito a gasto de energia e durabilidade. “Com certeza, o chuveiro elétrico é mais econômico no quesito do gasto de água. No entanto, o chuveiro elétrico continua sendo um dos objetos residenciais que mais consomem energia. A durabilidade é menor, causando muita manutenção, troca de resistência e a calcificação da água causa o super aquecimento”, explica.

Quando ao chuveiro a gás, a vantagem é a economia de energia e o conforto. “O aquecedor a gás proporciona mais conforto e de longa durabilidade. Tem menos manutenção e não requer energia elétrica. O aquecedor a gás, por sair mais água na ducha, também torna o banho mais rápido. E a vantagem quando não se tem luz continua no banho quente”, avalia. Porém, o aquecimento da água não é imediato como no chuveiro elétrico, o que acaba desperdiçando água.

Quando ao aquecimento solar, Adonati avalia ser uma opção interessante, mas faz um alerta. “Depende do lugar, da região do Brasil. Como aqui tem muita instabilidade, varia de acordo com o tempo, pois se não der sol, não tem calor”, reforça.

## Sustentabilidade só traz benefícios

Para a bióloga Mirian, a resposta para a escolha da melhor opção está em uma palavra: sustentabilidade. Por isso, ela salienta que para calcular o impacto de um banho é preciso levar vários fatores em conta. “Para calcularmos o impacto que um banho causa precisamos avaliar diferentes fontes de energia. No Brasil, a principal forma de geração de energia é a hidrelétrica, mais sustentável que a térmica, usada em muitos países, mas não totalmente isenta de impactos, pois precisamos avaliar o impacto causado nas áreas em que as hidrelétricas são instaladas”, explica.

Mirian faz uma avaliação de cada uma das opções de chuveiro, analisando seus impactos, vantagens e desvantagens, de acordo com o prisma da sustentabilidade. Quanto ao chuveiro com aquecimento a gás, ela salienta que é preciso estar atento à origem do próprio gás natural. Mesmo que pareça uma opção mais natural e benéfica, tem seus contras. “Embora tenha este nome “natural”, é um combustível de origem fóssil, assim como o petróleo e o carvão mineral, emissor de gases efeito estufa”, explica.

O chuveiro solar, de acordo com a bióloga, é uma opção que gera menos impacto no que diz respeito à geração de energia. Porém, ambos (gás e solar) têm uma desvantagem em relação ao chuveiro elétrico: o desperdício de água. “Precisamos considerar a vazão de água do chuveiro e o tempo para o aquecimento da água. Chuveiros elétricos têm aquecimento instantâneo. Chuveiros a gás e com aquecimento solar geralmente demoram mais tempo para que a água alcance a temperatura desejada, gerando maior consumo de água, ou seja, mais água potável lançada pelo ralo”, salienta.

A bióloga chama a atenção para alguns dados que demonstram a importância da economia de água. “Se levarmos em conta que a água tratada é um bem escasso e que, segundo dados divulgados pela ONU, 2,4 bilhões de pessoas enfrentarão



Um simples banho pode desperdiçar água, energia e causar diversos impactos

níveis críticos de falta de água em 2025, a escolha de um chuveiro que gaste menos recursos naturais e menos energia é uma atitude inteligente e importante não só para o planeta, mas, para a nossa própria sobrevivência”, comenta.

Quando ao chuveiro elétrico, ela chama atenção para um fator além do meio ambiente: o gasto de energia e o impacto financeiro. “No que tange à economia doméstica, em uma residência pequena com quatro moradores, o chuveiro elétrico pode responder por até 45% do consumo de energia elétrica durante os meses mais frios e por cerca de 30% num período mais quente do ano, quando a potência do chuveiro pode ser reduzida”, esclarece.

Assim, a bióloga ressalta que apostar em uma redução de energia, além de ajudar a preservar o meio ambiente, ajuda na economia doméstica. “A economia de energia elétrica nos banhos, além de possuir variados benefícios para o meio ambiente, traz também economia financeira significativa ao consumidor, visto que pode reduzir bastante o valor da conta de luz no final do mês”, reforça.



Reduzir os gastos com o banho ajuda o meio ambiente e o bolso

Escolher a opção mais adequada ao seu consumo, reduzir os banhos gerando economia de água e energia, unindo preservação ambiental e economia gera sustentabilidade. E segundo Mirian é preciso levar o conceito a sério. “Sustentabilidade não pode ser encarada como modismo, precisa ser incorporada em todas as nossas ações, situações e hábitos diários. Vale lembrar que os recursos naturais que desperdiçarmos hoje poderão fazer falta para nossos filhos e netos no futuro”, reforça.

## O IPTU pago é investido no município e os benefícios são para você.

15 de março - 10%

+ 10% (para quem está em dia até 31/12/2015)

15 de abril - 7%

15 de maio - 4%

Carnês à disposição no final de janeiro ou início de fevereiro. Calendário a ser divulgado.

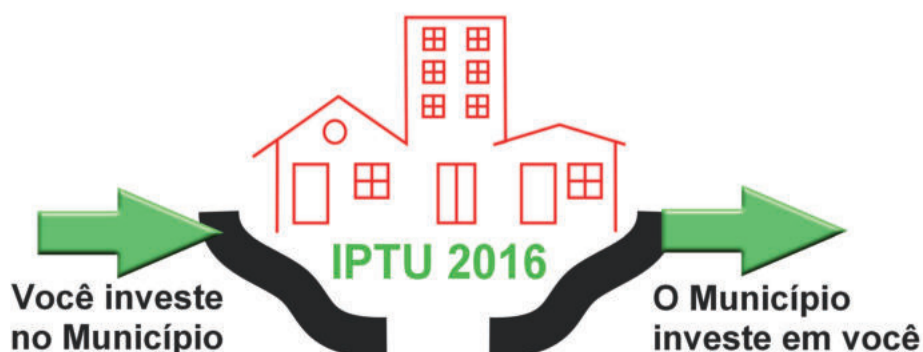

Administração Municipal de Teutônia

# notícias

GARIBALDI ► **LIQUIDAÇÃO NO INÍCIO DO ANO**

## 145 estabelecimentos buscam incremento nas vendas

*O Liquida Garibaldi iniciou nesta quarta-feira, dia 20, e prossegue até 10 de fevereiro*

PALOMA DRIEMEYER VALANDRO

Com o objetivo de incrementar as vendas no começo de 2016, ainda mais por ser um ano em que a economia brasileira encontra-se instável, 145 estabelecimentos associados à CDL e CIC de Garibaldi participam de mais uma edição do Liquida Garibaldi. A promoção iniciou na quarta-feira, dia 20, e segue até 10 de fevereiro. Serão 22 dias de descontos malucos no comércio garibaldense.

As empresas participantes da campanha estão devidamente identificadas. Cada estabelecimento comercial recebeu um kit de identificação: quatro móveis, 30 preçários pequenos e 15 grandes. Além da identificação dos participantes, o material dis-

tribuído pela CDL e pela CIC busca apontar os produtos em liquidação e qual o valor do desconto.

O Liquida Garibaldi é realizado desde 2005, sempre na mesma época. “Os dois primeiros meses do ano são caracterizados pelo baixo movimento no comércio, tendo em vista que, por ser época de férias, os consumidores passam períodos no litoral ou em outras regiões. Outro fator que contribui no baixo movimento é o período pós-compras de final de ano, onde os consumidores concentram seus investimentos nas compras de final de ano”, enaltece o presidente da CDL de Garibaldi e vice-presidente de Comércio da CIC de Garibaldi, Giliano Verzeletti. Por isso, os estabelecimentos garibaldenses oferecem produtos com preços diferenciados, impulsionando as vendas no comércio.

Garibaldi tem, hoje, uma variedade de lojas. Neste início de campanha, conforme Verzeletti, não se tem uma previsão em relação à arrecadação, justamente por haver diversos setores e produtos diferenciados no comércio local. Em comparação ao ano passado, houve incremento nas vendas e o Liquida Garibaldi foi avaliado positivamente pelos comerciantes. “Prova disso é que o número de participantes, que em 2015 foi de 120 estabelecimentos, passou para 145 na edição deste ano de 2016”, observa.

### Produtos em promoção e horários de atendimento

Os produtos em liquidação variam conforme a escolha dos participantes do Liquida Ga-



ribaldi. “Cada um, analisando a sua própria realidade, ofertará os produtos pertinentes ao momento”, destaca Verzeletti. Cada comércio tem uma clientela diferente e sabe quais suas necessidades para agregar mais público. Por isso, também não ficou estipulado um horário especial de atendimento.

“Deixamos cada um livre para usar a criatividade para impulsionar suas vendas. O papel da CDL neste apoio esteve em distribuir gratuitamente os materiais gráficos do Liquida Garibaldi e também na divulgação da ação, indicando que os consumidores comprem nas lojas participantes do Liquida”, pontua o presidente da CDL.



Buarque de Macedo é uma das vias que fomenta o comércio em Garibaldi



Liquida Garibaldi já movimentou o comércio na cidade

## ► FÉRIAS DO PREFEITO

### CETTOLIN VOLTA ÀS ATIVIDADES

*Vice-prefeito Fachinelli ficou no cargo de prefeito por 15 dias*

PALOMA DRIEMEYER VALANDRO

Durante 15 dias, o vice-prefeito de Garibaldi, Antônio Fachinelli, ocupou o cargo do prefeito Antonio Cettolin. O chefe do Executivo retomou as atividades nesta quinta-feira, dia 21, após um período de férias. Enquanto isso, o prefeito em exercício deu andamento às obras em meio a duas semanas de tempo bom.

“Nesses 15 dias, eu tive a felicidade de São Pedro ter ajudado”, brinca Fachinelli, que, neste período, deu seguimento a várias obras na cidade e no interior. A retomada do projeto de revitalização da Buarque de Macedo foi apenas uma delas. “Na Manoel Peterlongo, onde vamos investir R\$ 1 milhão, está sendo feito capeamento asfáltico e a substituição de toda a tubulação”, destaca o vice-prefeito.

No interior, as obras também seguem. São pavimentações em Marcorama e atenção especial às vias que levam para as moradias dos produtores de uva. “Fevereiro é o mês que mais tem colheita. Conseguimos deixar praticamente 100% das estradas do interior em boas condições. Criamos, no ano passado, uma nova Lei de Incentivo ao produtor, através da qual fizemos melhorias e colocamos britas até no interior da propriedade, nos parreirais”, salienta Fachinelli. Com isso, o transporte da uva é facilitado.

Segundo o vice-prefeito, estas foram apenas algumas das ações desenvolvidas nos 15 dias de férias de Cettolin. “Conseguimos fazer uma boa produtividade nas obras que tínhamos em andamento”, avalia Antônio Fachinelli.

Vice-prefeito, Antônio Fachinelli, ficou no cargo de prefeito por 15 dias



# notícias

CARLOS BARBOSA ► PREVENÇÃO

## Dia do Bota Fora é proposta para manter Município livre da dengue

*Primeira edição da campanha preventiva é avaliada positivamente, levando em conta a quantidade de material recolhido: 19 caminhões e 250 pneus nos cinco primeiros bairros*

PALOMA DRIEMEYER VALANDRO

Com o intuito de se manter livre da dengue ou ter o menor número de focos possíveis, Carlos Barbosa promoveu, neste ano, uma campanha de prevenção inédita: o Dia do Bota Fora. O surgimento do zika vírus e da febre chikungunya, oriundas também da picada do mosquito *Aedes Aegypti*, foram indicativos para que a Secretaria da Saúde tomasse mais alguma providência para alertar a população barbosense. E, assim, pensou-se em uma nova campanha preventiva e educativa. O resultado foi positivo, pois nos cinco primeiros bairros foram 19 caminhões e 250 pneus recolhidos.

Por tradição, o Município já conta com algumas ações de rotina, como, por exemplo, visitas a pontos estratégicos. Outras campanhas educativas também são promovidas nas escolas e no comércio. “Temos um banner itinerante, que vai passando nos estabelecimentos, com as orientações sobre a dengue; temos a fantasia do mosquito da dengue; e temos um jingle. A comunidade já conhece, já sabe e já adere a isso”, enaltece a secretária de Saúde, Vera Rejane Prestes dos Santos Martins.

Anualmente, também são realizadas reuniões com os responsáveis pelos cemitérios e comunidades do interior para que se faça uma vigilância em locais que possam originar o foco. Nos cemitérios são mantidos tonéis de areia com placas educativas e de alerta. Apesar de todas as mobilizações, a Secretaria da Saúde sentiu falta de outra iniciativa: “Assim surgiu o Dia do Bota Fora, que é uma limpeza urbana para recolher tudo o que acumular água. Então, o chamamento para a comunidade é

olhar para seu espaço, verificar o que possa acumular água e se desfazer ou tapar isso”, destaca.

Nas atividades do Dia do Bota Fora, toda a equipe de agentes de saúde é reunida. Passando de casa em casa, os servidores orientam as famílias sobre a campanha e concedem informações sobre como a população deve proceder. Antes programada para encerrar na quinta-feira, dia 21, a iniciativa sofreu alterações em seu cronograma. A última ação será na próxima terça-feira, dia 26, no Bairro Imigrantes. Em caso de mau tempo, a atividade será transferida para a quarta-feira.

Conforme a secretária, a campanha trouxe resultados positivos. Prova disso é a quantidade de material recolhido. Ela exemplifica: “No primeiro bairro foram recolhidos quatro caminhões e 70 pneus; no segundo bairro, dois caminhões e 50 pneus; no terceiro bairro, dois caminhões e 30 pneus; no quarto bairro, cinco caminhões e 80 pneus; no sexto bairro, seis caminhões e 20 pneus; e assim por diante”, argumenta.

Potes, tonéis, tanques, pneus e caixas d'água quebradas foram apenas alguns dos materiais já recolhidos. Todos eles, caso não estiverem tampados, podem virar foco. “Acredito que a comunidade aderiu bem ao Dia do Bota Fora e vamos tentar ver se conseguimos minimizar esse problema ou fazer com que nós não tenhamos foco”, salienta Vera.

### Campanha positiva

A primeira edição do Dia do Bota Fora já percorreu quase todos os bairros de Carlos Barbosa. Para Vera, a campanha foi muito positiva e veio para ficar, ainda mais se, todos os anos, permanecer a crescente de doenças que podem ser combatidas com apoio da comunidade. “Acredito que ela foi muito positiva. A co-

munidade está bastante alerta e todos os bairros, sem exceção, aderiram à campanha”, observa.

Apesar da coleta seletiva e de lixo úmido diária, o volume de material recolhido durante a campanha já é grande. “A comunidade realmente olhou para o espaço de forma diferente e se comprometeu com a sua saúde e com a saúde coletiva da cidade”, analisa Vera. Durante a iniciativa, algumas notificações foram emitidas, especialmente em áreas que acreditava-se ser de risco endêmico, como é o caso de alguns automóveis desmontados estacionados na via, máquinas de lavar roupas e geladeira, por exemplo. Estes municípios têm um período para adequação. Posteriormente, uma nova vistoria será efetuada.

Passada a campanha preventiva, o monitoramento e as orientações seguem normalmente, de igual forma como aconteciam antes. Agentes de saúde retornam às suas áreas de atuação e a Secretaria de Saúde, num todo, continua monitorando, e em qualquer sinal de foco novas estratégias serão traçadas.

Como forma de prevenção, Vera ainda solicita que proprietários de terrenos baldios limpem suas áreas de terras, pois estes locais também podem ser criadouros para o mosquito. “Mas ainda não realizamos uma ação mais forte nisso. Só solicitamos para que seja feito. Hoje está tudo sob controle. Mas pode ser que venhamos a fazer alguma coisa nesse sentido também”, indica a secretária.

### Casos de dengue em Carlos Barbosa

Em 2016, Carlos Barbosa não tem registro de nenhum caso relacionado ao *Aedes Aegypti*. Entretanto, no final do ano passado foi encontrada a larva do mosquito. “Foi um caso isolado. Assim, eles não consideram o Município infestado”, declara.



Em contrapartida, em 2015, três pessoas foram constatadas com dengue. Porém, todas elas adquiriram a doença em viagens para fora. Apesar disso, não se propagou. “Foi feito tratamento hospitalar e repassada orientação para que usassem repelente”, recorda Vera.

Para a secretária, proteção e prevenção são palavras-chave no combate à dengue, zika vírus e febre chikungunya. “Essa é a orientação: que usem repelente e que se protejam sempre que forem viajar”, pontua a secretária de Saúde.

PALOMA DRIEMEYER VALANDRO



Secretária de Saúde, Vera Rejane Prestes dos Santos Martins

## ► EM MEIO À CRISE

### SECRETARIA DE ESPORTES, LAZER E JUVENTUDE TEM AGENDA CHEIA PARA 2016

*Atividades previstas para este ano serão mantidas, mesmo em meio à crise econômica instalada no Brasil*

PALOMA DRIEMEYER VALANDRO

Além das eleições municipais, a crise econômica que atinge o Brasil impacta diretamente na realização de atividades esportivas e de lazer em Carlos Barbosa. Prova disso é a redução do valor repassado às entidades do Município. Apesar de toda essa situação, os programas marcados para 2016 serão mantidos, embora não haja possibilidade de acrescentar novos projetos.

A Escolinha de Bocha, por exemplo, foi iniciada em outubro passado como forma de precaução para não haver impasses para a implantação neste ano. Um projeto já tradicional no Município e que será mantido é o “Bom de Bola, Bom na Escola”. A atividade, que reúne duas modalidades esportivas (futebol de campo e futsal), tem vários núcleos espalhados pela cidade, atendendo cerca de 250

jovens anualmente. “É um trabalho super bacana e vamos mantê-lo este ano na parte esportiva”, salienta o secretário de Esportes, Lazer e Juventude, Fabiano José Taufer.

Associação de Ciclismo, Liga de Bocha, Liga de Futebol de Campo, Associação de Bolão, Mo-



Secretário de Esportes, Lazer e Juventude de Carlos Barbosa, Fabiano José Taufer

torsport e Associação Carlos Barbosa de Futsal (ACBF) são algumas das entidades que recebem aporte de recursos. “Para 2016, o Município mantém o apoio, mas, infelizmente, o valor será reduzido um pouco. Não dá para prometer o que não vai poder ser cumprido”, pondera o secretário, enaltecendo que a medida vale para todas as entidades municipais e não somente as esportivas e de lazer.

Neste ano, além das tradicionais atividades esportivas realizadas em Carlos Barbosa, a ACBF também promove algumas atividades diferenciadas para marcar os 40 anos de história, entre elas a Taça Brasil, competição esta que já inicia na próxima sexta-feira, dia 29. Para Taufer, esta é uma das novidades no Setor de Esportes para 2016. Em janeiro, o Circuito Verão de Esportes do SESC, que reúne futebol de praia, vôlei de praia e futevôlei, é outra atividade do esporte.

Enquanto isso, na área do lazer, as atividades

promovidas anualmente serão mantidas: Festa do Trabalhador (maio), Festiqueijo (julho), Festa do Dia da Criança (outubro) e Estação Zapping (novembro) são algumas delas. “Vamos manter todos esses eventos, mas vai recuar um pouco por causa da questão do investimento, porque, infelizmente, não teremos condições”, aponta o secretário.

### Situação delicada

Para Taufer, o desafio para 2016 é não cancelar nenhuma atividade em meio à instabilidade do cenário econômico. “Observamos e sabemos da importância que o esporte tem. Mas, como sempre falamos para o prefeito: ‘entre pagar a medalha ou o oxigênio no Posto de Saúde, é claro que a prioridade é nossa saúde’. Mas, na medida do possível, vamos fazendo”, destaca Taufer, reforçando que toda a programação que vinha sendo feita nos anos anteriores será mantida, dentro das possibilidades.

# Está tudo pronto para o KerbFest 2016 da SASCPA

DONATO LAURENTINO KLEIN

A comunidade de Poço das Antas respira o Kerb já faz algumas semanas. Desde o início dos preparativos, a expectativa tem sido grande em torno dos tradicionais bailes. Sem dúvida, o maior baile vem sendo o da Sociedade de Assistência Social e Cultural de Poço das Antas - (SASCPA). Hoje e terça-feira, o evento da SASCPA deve receber entre 5 e 8 mil visitantes nos dois bailes.

Como já é de costume, uma super estrutura foi montada para receber esse público todo. Praça de alimentação, estacionamento organizado e vigiado para mais de mil carros, ajuda de custo para lotações, guarda-volumes, plantão de energia e ambulância, seguranças em todos os ambientes e outros serviços.

O consumo de cerveja, a cada ano ano que passa, alcança números impressionantes. A entidade, que já possuía uma câmara fria com capacidade para armazenar mais de 300 caixas de cervejas, que saem todas num

mesmo padrão de resfriamento, investiu em mais uma câmara fria, garantindo que toda a bebida manterá o mesmo padrão durante a noite toda, nas duas ocasiões. Além da nova câmara fria, outra novidade será o novo pavilhão da 2ª pista: totalmente novo, em alvenaria e com maior espaço físico.

#### Atrações musicais

Para esse ano as atrações musicais serão as seguintes:

Hoje - Na primeira pista: Orquestra Os Montanari; intervalo com Donato Klein da Popular FM (flashback anos 80 e 90); e Banda Champion para fechar.



Os Montanari tocarão nas duas noites do Kerb

Na segunda pista tem Som Metárius com os DJs Faustão e Gabriel Souza.

Terça-feira - Na primeira pista: Orquestra Os Montanari (a noite toda), e intervalo com Donato Klein da Popular FM (flashback anos 80 e 90).

Na segunda pista tem Som Metárius e os DJs Faustão e Gabriel Souza.

#### Outros bailes de Kerb

**Santa Inês** - A comunidade de Santa Inês realizou seu baile de kerb no sábado, dia 9. Mais de 1 mil pessoas se divertiram ao som da Super Banda Real de Nova Petrópolis e do comunicador Do-

nato Klein da Popular FM. Foi o maior baile da história de Santa Inês, que na ocasião inaugurou ampliações em sua sociedade.

**Sociedade Esperança** - A Sociedade Esperança realiza essa noite o tradicional jantar-baile de kerb com a Banda Happy Bráss. Já na segunda-feira acontecem baile infantil, e após tem ainda baile para adultos.

Por isso, Poço das Antas é conhecida como a "Terra do Kerb". Uma tradição que vem sendo mantida há décadas pelos seus

moradores. Inclusive, mantendo a cultura e tradições de visitar familiares, parentes e amigos com uma vasta culinária regada a muita cerveja.

#### 16º Festival do Chopp

E para o dia 27 de fevereiro outra mega-festa promete agitar a SASCPA. Vem aí o 16º Festival do Chopp. Atrações já confirmadas para esse evento são: Orquestra La Montanara e Rogério Magrão e Banda. Demais atrações estão por serem confirmadas.



Banda Champion fechará o Kerb de hoje

## O PODER DO VERDE COM VERMELHO

Os caminhões na beira da estrada não negam: é época de melancia. Que maravilha! Nestes dias de muito calor, sol intenso e sudorese aumentada, nada como ter uma fruta rica em antioxidantes, vitaminas e minerais, além de muito líquido para hidratar. Isso tudo com poucas calorias e um sabor adocicado que alegra os viciados por doces.

A cor avermelhada da melancia é resultado de uma substância antioxidante conhecida como licopeno. Esta que também se encontra no tomate, e tem um poder anticâncer já comentado. Sendo assim, num período do ano onde os raios ultravioleta estão no seu grau máximo, uma ajuda extra na proteção da pele é sempre bem-vinda.

É uma fruta rica em líquidos, por isso, pra que tem dificuldade em consumir água, vale tomar um suco de melancia. Porém, é claro, não podemos exage-

rar na dose, pois as frutas contêm seu açúcar natural, a frutose, que, quando consumida em excesso, aumenta a gordura localizada.

Para quem sofre de problemas circulatórios, a melancia pode ajudar a diminuir o inchaço, pois é rica em potássio. Desta forma, pessoas que fazem uso de diuréticos têm benefício direto, pois esta classe de medicamentos geralmente diminui o estoque deste mineral no corpo, e pode ser uma das causas de câimbras.

Além do potássio, a melancia é rica em ferro, zinco, magnésio, cálcio e vitamina C. Sendo assim, temos uma melhora também na pele, cabelos e unhas, visto que estes nutrientes atuam diretamente nestes locais.

Porém, não é somente da polpa que podemos tirar benefícios. A parte branca, que geralmente vai pro lixo, é rica

em citrulina, uma substância que no organismo transforma-se em arginina, e este aminoácido, por sua vez, tem ação no sistema circulatório, melhorando a elasticidade de veias e artérias. Para que você possa consumi-la, pique a parte branca em cubos e utilize em preparações doces ou salgadas, seja em portadas ou junto ao refogado de carne.

Por ter esta grande quantidade de água na sua composição, não é aconselhável consumir a melancia junto a uma grande refeição ou antes de dormir. Isso poderia dificultar a digestão e causar mal-estar. Sendo assim, coloque a fruta nos intervalos. O mais importante é aproveitar a variedade de frutas e verduras oferecidas nesta época do ano e consumir de 2 a 3 tipos por dia, em quantidades moderadas. Assim, você varia os nutrientes consumidos e melhora a sua saúde como um todo.

### NUTRIÇÃO

Nutricionista Gabriela Jacinto  
gabijacnutri@gmail.com



Dr. Enrico NEISS  
CRM 28529 GERIATRIA

Saúde do Idoso - Clínica Geral  
Medicina Preventiva

Consultório Languiru  
8601-0567

Consultório Canabarro  
3762-8077

E-mail: enriconeiss@gmail.com

**POÇO DAS ANTAS > SEM TELEFONE EM PLENO 2016**

# Moradores de Poço das Antas estão sem telefone fixo

Moradores de Boa Vista reclamam da falta do serviço. Pontos no Centro também apresentam problemas

PALOMA GRIESANG

**H**á mais de oito dias que os telefones em Boa Vista, Poço das Antas, estão mudos. A comunidade sofre com a falta de telefonia fixa na localidade desde a semana passada. “Eu estou sem desde sábado, mas tem gente que está há mais tempo”, conta a moradora Maria Flach. O telefone dela está totalmente mudo desde o sábado, dia 16. Segundo o morador Albino Wolfart, outros vizinhos também se queixam. “Estão todos esperando que volte a funcionar. Porque precisa de telefone”, comenta.

De acordo com eles, a falta da linha telefônica prejudica a comunidade. “Tem muitos aviários e chiqueiros que precisam de telefone. Tem uma empresa de ônibus que também precisa”, diz. Segundo Maria Flach, sem telefone os moradores precisam se deslocar para realizar tarefas que podiam ser resolvidas à distância. Ela lembra que tarefas que eram facilitadas pelo telefone, como a ida ao supermercado são prejudicadas. “Estamos perdidos sem telefone. Antes se eu precisava de uma coisa, ligava no mercado e pedia, para depois buscar”, exemplifica. Fica também o receio de que, em um momento

de necessidade falte o telefone. “Não tem como se comunicar. É uma coisa bem complicada”, reforça Wolfart.

De acordo com Maria, um técnico da empresa responsável pelo serviço esteve na residência avaliando a situação. Segundo ela, foi conferida a situação de instalações e a fiação. “Terça de manhã o técnico veio aqui em casa olhar. Aqui está tudo em dia, o problema é fora e eles não estão achando. No fim do mês tenho que pagar e não tem telefone”, reclama. Wolfart conta que não foi informado qual poderia ser o problema. “Eles disseram que iam ver e que iam arrumar, mas até hoje não acharam nada”, salienta.

O que poderia resolver a situação seria o uso de celulares, porém, na localidade também não há sinal de telefonia móvel. “Eu até tenho celular, mas não pega. Tem dias que consegue pegar um risquinho de sinal só. Em Poço (no centro) colocaram uma torre de sinal, mas aqui na Boa Vista ficou sem”, diz Maria. Já Wolfart sugere até mesmo a colocação de uma torre de celular na localidade.

Enquanto isso, a comunidade de Boa Vista aguarda uma solução para o problema da telefonia fixa. “Queremos uma solução. Até falei que temos que nos reunir e falar com o Procon para ver o que temos que fazer”, pontua.



Maria Flach está sem telefone desde o dia 16

A Folha Popular constatou ainda problemas em outros pontos no município. Ao tentar contato com Brigada Militar e STR, por exemplo, que ficam no Centro, os telefones davam sinal de ocupado ou chamavam até cair, sem serem atendidos. Em contato com a Unidade da Sicredi Ouro Branco do município, foi relatado pela atendente que há outros números dentro da cidade que apresentam o mesmo problema.

A reportagem da Folha Popular tentou falar com a ADS Telecomunicação, que foi indicada como a responsável pela manutenção da telefonia em Poço das Antas, mas não conseguiu contato.

## IMIGRANTE > INCENTIVO À PRODUÇÃO PRIMÁRIA

### GANHADORES RETIRARAM PRÊMIOS

Na manhã de ontem, sexta-feira, os ganhadores da Campanha de Incentivo à Produção Primária de Imigrante receberam seus prêmios. A entrega foi realizada na Prefeitura Municipal.

#### OS PREMIADOS FORAM:

##### I - Leite e derivados

1º prêmio - R\$ 800,00 - 13.971 - Milton Wahlbrinck  
2º prêmio - R\$ 500,00 - 03.221 - Ildo M. Compagnoni  
3º prêmio - R\$ 250,00 - 08.286 - Lauro Rabaioli  
4º prêmio - R\$ 150,00 - 12.870 - Norberto Horst  
5º prêmio - R\$ 100,00 - 05.760 - Enio Lorenzini

##### III - Suínos

1º prêmio - R\$ 800,00 - 17.383 - Edel B. G. Krüger  
2º prêmio - R\$ 500,00 - 15.083 - Airton Wessel  
3º prêmio - R\$ 250,00 - 05.561 - Carina E. Stevens  
4º prêmio - R\$ 150,00 - 04.351 - Erasmo Krüger  
5º prêmio - R\$ 100,00 - 14.377 - Airton Wessel

##### II - Frangos de corte

1º prêmio - R\$ 800,00 - 16.093 - Elton Wahlbrinck  
2º prêmio - R\$ 500,00 - 21.429 - Ingo Scheffler  
3º prêmio - R\$ 250,00 - 08.027 - Enio Lorenzini  
4º prêmio - R\$ 150,00 - 08.098 - Enio Lorenzini  
5º prêmio - R\$ 100,00 - 22.316 - Irno Acadroli

##### IV - Outros produtos

1º prêmio - R\$ 800,00 - 02.667 - Ivo Caio  
2º prêmio - R\$ 500,00 - 11.453 - Volmir Lorenzini  
3º prêmio - R\$ 250,00 - 04.956 - Fabiano Acadroli  
4º prêmio - R\$ 150,00 - 15.722 - Luis F. Möllmann  
5º prêmio - R\$ 100,00 - 02.372 - João Schäfer



Municípios receberam prêmios na manhã de ontem, dia 22



  
**Todos os sábados**  
 Dás 08h as 12h  
**Feira do Produtor**  
 Espaço feira: Entre o centro de saúde e secretaria de educação  
 Ajude a cultivar sonhos e aposte no que vem daqui!

**EUROVALE  
SEMINOVOS**



...Ofertas...  
**IMBATÍVEIS**  
DA SEMANA



**HILUX SRV 4X4 CABINE DUPLA 3.0 16V - 2011**  
Prata, 4 portas, Diesel - ISH-0129.

Completo **R\$ 99.900**



**RAV4 4X2 2.0 16V - 2014**  
Preto, 4 portas, Automático, Gasolina - IWD-3069.

Completo **R\$ 99.900**



**BMW 320I SEDAN 2.0 16V - 2010**  
Prata, 4 portas, Automático, Gasolina - IQV-1955.

Completo **R\$ 65.900**



**SOUL EX 1.6 16V - 2011**  
Preto, 4 portas, Flex - ITB-6055.

Completo **R\$ 38.900**



**LIVINA S 1.8 16V - 2013**  
Vermelho, 4 portas, Automático, Flex - ITM-2734.

Completo **R\$ 38.500**



**PALIO ATTRACTIVE 1.4 8V - 2014**  
Branco, 4 portas, Flex

Completo **R\$ 33.900**



**ESTOQUE  
REPASSE**

VEÍCULOS COM OS MELHORES  
**PREÇOS DO MERCADO**



**CAPTIVA SPORT 2.4 16V - 2009**  
Prata, 4 portas, Automático, Gasolina - IPQ-4072.

Completo **R\$ 45.900**



**307 SW FELINE 2.0 16V - 2007**  
Prata, 4 portas, Automático, Gasolina - DVM-7773.

Completo **R\$ 26.900**



**MERIVA MAXX 1.8 MPFI 8V - 2005**  
Prata, 4 portas, Flex - AMR-7469.

Completo **R\$ 20.900**



**GOLF 1.6 MI 8V - 2001**  
Branco, 4 portas, Gasolina - MBG-9351.

Completo **R\$ 17.900**



**FORD FOCUS SEDAN 2.0 16V - 2002**  
Azul, 4 portas, Gasolina - KKV-3643.

Completo **R\$ 15.500**



**CB 300 R - 2012**  
Azul, 291cc 4 tempos (Ar), 5 marchas - ISM-8275.

Partida elétrica,  
Injeção eletrônica,  
Rodas de Liga-Leve. **R\$ 10.500**

# A COPA EUROVALE FIAT

## JÁ COMEÇOU!

VISITE O PAVILHÃO MULTIUSO  
NO CENTRO ADMINISTRATIVO DE TEUTÔNIA.

PARA MAIS INFORMAÇÕES ACESSE [COPAEUROVALEFIAT.COM.BR](http://COPAEUROVALEFIAT.COM.BR)



NOVO UNO VIVACE  
BÁSICO 2016



DE ~~R\$ 29.610~~ POR **R\$ 28.990**

OU ENTRADA DE  
**R\$ 13.809,20**

+ 48X de **R\$ 499/mês**

Ar-condicionado, direção hidráulica,  
vidros e travas elétricas e muito mais.

Por + R\$ 95,00 na parcela.

NOVO UNO VIVACE  
COMPLETO 2P 2016



POR  
**R\$ 32.000**

OU ENTRADA DE  
**R\$ 13.809,20**

+ 48X de **R\$ 594/mês**

Ar-condicionado, direção hidráulica,  
vidros e travas elétricas.

GRAND SIENA  
ATTRACTIVE 1.4 2016



DE ~~R\$ 47.960~~ POR **R\$ 43.990**

OU ENTRADA DE  
**R\$ 24.947,00**

+ 48X de **R\$ 599/mês**

Ar-condicionado, direção hidráulica,  
vidros e travas elétricas.

imagens ilustrativas

IDEA ATTRACTIVE 1.4  
FLEX 4P 2016



Valor para taxista a partir de

**R\$ 37.270**

CNPJ e Produtor Rural  
a partir de R\$ 47.727,00

Completo, air bag duplo, freios ABS com EBD,  
chave canivete com telecomando para abertura  
e fechamento das portas e vidros.

STRADA WORKING  
1.4 FLEX 2016



CNPJ e Produtor Rural a partir de

**R\$ 36.246**

Grade protetora do vidro traseiro,  
protetor de caçamba, suspensão elevada  
e computador de bordo.

PALIO FIRE 1.0  
FLEX 4P 2016



CNPJ e Produtor Rural a partir de

**R\$ 32.247**

Ar condicionado, direção hidráulica,  
vidros e travas elétricas, air bag duplo  
e freios ABS com EBD.

WhatsApp Eurovale Seminovos e Eurovale FIAT

51 9614.2432

Adicione agora e converse diretamente com nossos vendedores.

Teutônia  
Avenida 1 Leste, nº 478

51 3762.3244

[eurovalefiat.com.br](http://eurovalefiat.com.br)

**EUROVALE**  
CONCESSIONÁRIAS



FAÇA REVISÕES EM SEU VEÍCULO REGULARMENTE.

1 - Uno Vivace 1.0 2 portas 2016, ano modelo 2015/2016: de R\$ 29.610 por R\$ 28.990 à vista ou financiado na modalidade cdc com entrada de R\$ 13.809,20 + 48x de R\$ 499,00/mês, taxa de juros de 1,65% a.m. e CET de 27,42% a.A. Valor total com financiamento: R\$ 37.761,20. 2 - Uno Vivace 1.0 2 portas 2016 com kit Celebration 5, ano modelo 2015/2016: por R\$ 32.000 à vista ou financiado na modalidade CDC com entrada de R\$ 13.809,20 + 48x de R\$ 594,00/mês, taxa de juros de 1,65% a.m. e CET de 26,9% a.A. Valor total com financiamento: R\$ 42.321,20. 3 - Grand Siena Attractive 1.4 2016, ano modelo 2015/2016: de R\$ 47.960,00 por R\$ 43.990 à vista ou financiado na modalidade cdc com entrada de R\$ 24.947,00 + 48x de R\$ 599,00/mês, taxa de juros de 1,49% a.m. e CET de 24,24% a.a. valor total com financiamento: R\$ 53.699,00. 4 - Idea Attractive 1.4 Flex 4P, valor com desconto de fábrica e isenção de IPI e ICMS, cor sólida, veículo básico sem opcionais. 5 - Strada Working 1.4 Flex, valor com desconto de fábrica, cor sólida, veículo básico sem opcionais; 6 - Palio Fire 1.0 Flex 4P, valor com desconto de fábrica, cor sólida, opcional kit celebration 2; Aprovação do pedido na montadora mediante análise documental que deverá ser apresentada durante a compra.

# inclusive

## FLASH SOCIAL > 15 ANOS

A teutoniense Amanda de Lima Quatrin viveu uma noite mágica no dia 10 de janeiro. A comemoração dos seus 15 foi coroada de brilho e profundas emoções. Homenagens de familiares e amigos, muita diversão, dança e festa. E, claro, a valsa dos 15 com o pai e com várias pessoas especiais e marcantes em sua vida. A festa ocorreu na Associação da Água em Teutônia, foi organizada por Graciela Redecker, com animação de KM Produções e da galera da Movie. Confira alguns registros de William Perin.



Amanda e a mãe Daniela Silva de Lima



Amanda com a mãe Daniela, a irmã Eduarda e o Fabiano



Amanda com o pai Antônio Marcos Quatrin

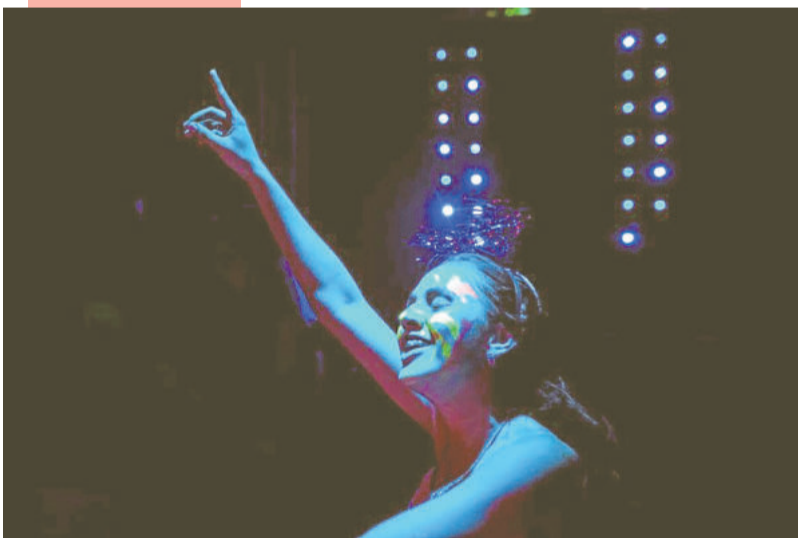

A festa foi até de manhã...

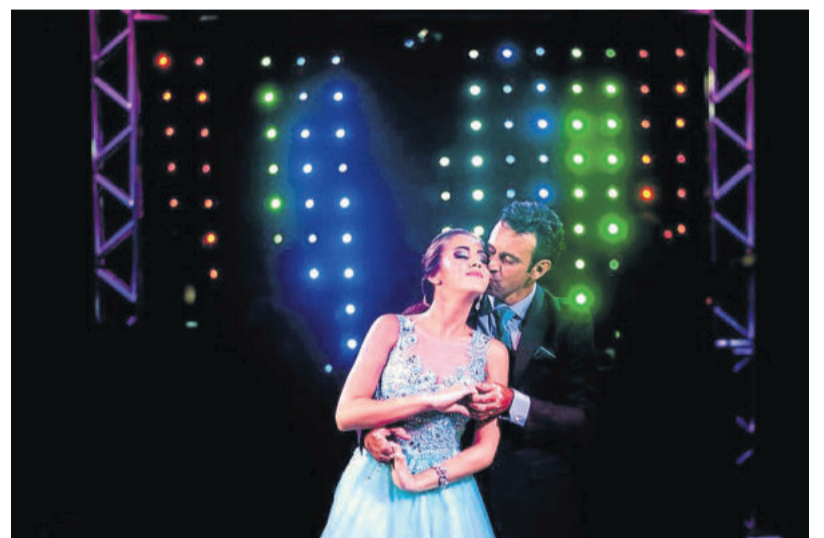

A valsa dos 15



  
**WILIAM PERIN**  
*fotografia*

Rua Pedro Schneider, 220 - sala 104  
 B. Languiru - Teutônia/RS  
 (51) 3762 2881

# Arborização pode esbarrar em fiação e tubulações

*Possibilidade de arborizar as novas calçadas nas ruas Major Bandeira e 3 de Outubro está em análise, mas pode não ocorrer em razão dos fios de energia elétrica e das tubulações pluviais e de abastecimento de água*

ÉDSON LUIS SCHAEFFER

Desde que começaram as obras de revitalização das calçadas nas ruas Major Bandeira e 3 de Outubro, no Bairro Languiru, uma das questões levantadas pela comunidade e por lideranças foi a possibilidade de arborizar esses passeios públicos. A Administração Municipal realiza estudos técnicos para atender esse anseio da população, mas a arborização pode não ocorrer, por dois complicadores: fiação elétrica e tubulações.

Como inicialmente não estava prevista a arborização, a reforma e ampliação dos passeios públicos iniciou em dezembro. A intenção é que os passeios sejam mais largos – com largura padrão de 2,2 metros na maior parte do trajeto – e tenham sinalização tátil para deficientes visuais. As obras, que ocorrem desde o trevo da Major Bandeira com a ERS-128 (Via Láctea) até o edifício Imperador e descem pela 3 de Outubro até a ponte sobre o arroio Boa Vista, estão sendo feitas com blocos intertravados de concreto nas cores natural, chumbo, vermelho e amarelo (que é da sinalização tátil).

Na maioria dos municípios, é comum as tubulações pluviais e de abastecimento de água estarem localizadas embaixo da calçadas de passeio. Esse é um dos principais complicadores para que as vias provavelmente não sejam arborizadas, uma vez que as raízes podem comprometer e danificar essas tubulações. Em caso de muita chuva, por exemplo, há o receio da água não escoar direito, em razão de tubulação danificada, e causar mais transtornos.

Outro complicador se refere à fiação elétrica, presente em pelo menos um dos lados das vias urbanas. É de conhecimento de quase todos os riscos de uma árvore estar próxima ou encostada nos fios.

Neste sentido, a Administração Municipal já analisa a possibilidade ou não de arborização. No entanto, aguarda o retorno da arquiteta da Prefeitura, Ana Paula Bayer, responsável pelo projeto de modernização das calçadas e que está de férias, para então realizar um estudo técnico e aprofundado e ver se o projeto é viável ou não. Como são blocos intertravados, a liberação de espaço para plantio também não será difícil.

Enquanto isso, as obras estão em andamento na Rua Major Bandeira. Os dois lados da via, na quadra entre as ruas Evaldo Hilgemann e Gustavo Schuck, estão concluídos. Nesta semana, iniciaram os trabalhos na quadra entre as ruas Gustavo Schuck e Senhor dos Passos. A Rua Major Bandeira, nesta quadra, está com o trânsito interrompido.

A modernização das calçadas das duas vias tem um investimento aproximado de R\$ 671 mil, com recursos próprios do município e prazo de execução de 12 meses. As calçadas terão 2,2 metros de largura na maior parte do trajeto, menos um trecho da Rua Major Bandeira, desde a Via Láctea até a Rua Evaldo Hilgemann; devido ao trânsito no local a largura será mantida.

## Se a arborização sair do papel

O diretor operacional da Certel Energia, Ernani Aloísio Mallmann, observa que a arborização numa cidade sempre é importante pelo aspecto visual, bem como para amenizar a temperatura local. “Entre os vários aspectos positivos, destaca-se também a ação como filtro ambiental, equilíbrio da temperatura ambiente, atração da avifauna e a harmonia paisagística ambiental”, afirma.

Caso o projeto de arborização saia do papel, é preciso escolher a espécie mais adequada, levando em conta uma série de aspectos como beleza, porte, forma e resistência das folhas, queda das folhas, tamanho das copas e sistema radicular. “Não é recomendado o plantio de frutíferas comerciais nas vias públicas. Dentre as espécies, algumas de pequeno porte, ou seja, até quatro metros de altura, são recomendadas para arborização urbana, como aroeira salsa, espirradeira, jasmim manga, pata de vaca, manduirana, extremosa, escova de garrafa, goiaba serrana, murta e chal chal”, expõe Mallmann.

O diretor operacional reconhece que a passagem da rede elétrica por cima das calçadas inviabiliza o plantio de árvores de maior porte. “Aqueles de menor porte, que futuramente não atingem a rede elétrica, podem ser plantadas. Na calçada, onde não tem rede elétrica passando, pode-se plantar árvores de maior porte. Contudo, como as calçadas são muito estreitas, normalmente 1,5 metros, as árvores de maior porte estragariam esta calçada e até poderiam comprometer estruturas de prédios próximos”, adverte.



*Fiação elétrica, além das tubulações, pode inviabilizar plantio de árvores*

Mallmann, porém, explica que as redes principais e as novas em loteamentos estão sendo feitas em redes compactas. “Neste caso, a vegetação pode estar mais próxima e não causa tanto impacto como nas redes convencionais, com três cabos nus. No entanto, estas redes compactas têm um custo adicional que equivale ao dobro das redes convencionais”, ressalta.



*Obras estão ocorrendo na quadra entre as ruas Gustavo Schuck e Senhor dos Passos*



*Na quadra entre as ruas Evaldo Hilgemann e Gustavo Schuck, as obras estão concluídas*

# ofertas

Vendo carreta agrícola com motor diesel. Novo Paraíso, Estrela. R\$ 7.500,00; Aceito troca. Fone: (51) 9894-5590 ou (51) 8152-8377.

Sítio com 6 terrenos, com água e luz trifásica. Novo Paraíso, Estrela. R\$ 85.000,00; Aceito troca. Fone: (51) 9894-5590 ou (51) 8152-8377.

Vendo 5,2 hectares de terras com casa, água, luz, boa para construção de aviário ou reflorestamento. Linha Herval, Imigrante. R\$ 110.000,00; Fone: (51) 9894-5590 ou (51) 9994-2855.

**PATO SOUND CAR**  
**SOM - ALARME - PELÍCULA E ENGATE**  
**AGORA EM NOVO ENDEREÇO:**  
**RUA ERNESTO GUILHERME BERNER, 496**  
**B. FLORESTAL - LAJEADO**  
**FONE: (51) 3714-3042**

**WESTFÁLIA > NOTÍCIAS**

**Vacinação**  
 A Unidade Básica de Saúde está fazendo a segunda chamada para vacinação contra Febre Amarela e atualização das cadernetas de vacinas. Para melhor atender a população, o Posto de Saúde estará aberto, exclusivamente para esta finalidade, hoje, sábado, pela manhã (das 7h30min às 11h30min) e à tarde (das 13 horas às 17 horas). É importante lembrar que o público alvo a ser vacinado são as crianças de nove meses a menores de 11 anos de idade. É obrigatório trazer a Caderneta de Vacinação.

**IPTU**  
 Os carnês de IPTU estarão disponíveis a partir de 10 de fevereiro. Os mesmos poderão ser retirados no Setor de Arquitetura e Engenharia da Prefeitura. Os prazos para o pagamento com desconto são: até 29 de fevereiro - desconto de 20%; até 31 de março - desconto de 15%; até 29 de abril - desconto de 10%. Os descontos serão concedidos ao contribuinte que quitar o débito constante no carnê dos tributos ou pagar qualquer parcela do mesmo nos prazos previstos, sempre respeitando o exercício de 2016. Após o dia 29 de abril, os pagamentos deverão ser feitos pelo valor integral do débito constante no carnê para a respectiva parcela. Informa ainda que os carnês poderão ser pagos nos bancos Banrisul, Sicredi e Caixa Econômica Federal, ou diretamente no caixa da Prefeitura.

**FABIANO VEÍCULOS**

**Pit Stop Automóveis agora é Fabiano Veículos**



Estamos atendendo em novo endereço, com super ofertas...

Rua Guilherme Schneider Sobrinho, 682,  
 Bairro Canabarro - Teutônia (Próximo ao Supermercado Languiru)

Sede própria, de cara nova, mas com o mesmo atendimento especial de sempre.

Venha conversar com o Fabiano!

**Sérgio VEÍCULOS**  
 Em Teutônia  
 Aqui você pode confiar

[www.sergioveiculos.com.br](http://www.sergioveiculos.com.br)

**Sábado aberto até o meio-dia.**

**VENHA NOS VISITAR!**

<b>HB 20 - CONF. 1.6</b> 2015 - CINZA, COMP. AUT.  Placa PVU 5100 <b>R\$ 49.900,00</b>	<b>VOYAGE G6 1.0</b> 2013 - COMPLETO VERMELHO  Placa ITV 1518 <b>R\$ 33.900,00</b>	<b>Peugeot 3008 Griffe</b> 2011 - Prata - Completo Automático, AirBag, ABS  Placa KXW 4531 <b>R\$ 59.900,00</b>
<b>Ranger XL 2.2 Diesel</b> 2014 - Prata - AC, DH + ABS AirBag  Placa OQH 6889 <b>R\$ 87.900,00</b>	<b>Fox 1.0 Trend</b> 2014 - Vermelho - Completo AirBag - ABS  Placa POX 0712 <b>R\$ 35.900,00</b>	<b>Montana LS 1.4</b> 2012 - Prata - AC, DH  Placa BEZ 0354 <b>R\$ 31.900,00</b>
<b>Doblo HLX 1.8</b> 2011 - Cinza - Completo 7 Lugares  Placa HOJ 3010 <b>R\$ 41.900,00</b>	<b>LOGAN EXP 1.6</b> 2015 - BRANCO  Placa AZB 3320 <b>R\$ 40.900,00</b>	<b>Fiesta Hatch</b> 2012 - Prata - Completo  Placa ISZ 8355 <b>R\$ 27.900,00</b>
<b>Siena EL 1.0</b> 2013 - Prata - Completo  Placa OPK 7597 <b>R\$ 31.900,00</b>	<b>Strada Working CE</b> 2013 - Prata - AC, DH  Placa ITT 8115 <b>R\$ 34.900,00</b>	<b>Idea Atractiva 1.4</b> 2015 - Cinza - Completo  Placa PUE 4656 <b>R\$ 43.900,00</b>
<b>Punto Atractiva 1.4</b> 2013 - Cinza - Completo AirBag - ABS  Placa OPA 3264 <b>R\$ 35.900,00</b>	<b>Saveiro G6 1.6</b> 2015 - PRATA - COMP.  Placa PUC 6822 <b>R\$ 36.900,00</b>	<b>Fiorino Fire 1.3</b> 2013 - Branca  Placa OLQ 8628 <b>R\$ 32.900,00</b>

**Av. 1 Leste, 230 - Bairro Centro Administrativo - Teutônia**

(51) 9636-0553 - Alexandre      [vendas@sergioveiculos.com.br](mailto:vendas@sergioveiculos.com.br)  
 (51) 9184-9713 - Celso (Bolinha)      [www.sergioveiculos.com.br](http://www.sergioveiculos.com.br)  
 (51) 9578-0136 - Leandro      (51) 3762-1058/3762-3356

# publicações legais

MUNICÍPIO DE TEUTÔNIA		
RELATÓRIO DA GESTÃO FISCAL ORÇAMENTOS FISCAL E DA SEGURIDADE SOCIAL JULHO A DEZEMBRO DE 2015		
LRF, Art. 53, Inciso I		
RECEITA CORRENTE LÍQUIDA - RCL		Valor Ajustado
Arrecadada no mês e nos onze anteriores (12 meses)		70.272.398,26
LRF, Art. 54 e 55		
DEMONSTRATIVO DA DESPESA COM PESSOAL		Valor Ajustado
Total da Despesa Líquida com pessoal nos últimos 12 meses		30.657.603,60
Limite para Emissão de Alerta - LRF, Inciso II do §1º do Art. 59		43,62%
Limite Prudencial - LRF, Párrafo Único do Art. 22		48,60%
Limite Legal - LRF, alínea "b" do Inciso III do Art. 20		51,30%
DEMONSTRATIVO DÍVIDA CONSOLIDADA LÍQUIDA		Valor Ajustado
Dívida Consolidada Líquida		3.989.142,84
Limite para Emissão de Alerta - LRF, Inciso III do §1º do Art. 59		5,67%
Limite Legal - Resolução do Senado Federal nº 40/2001, Inciso II do Art. 3º		108,00%
Limite Legal Ampliado - Resolução do Senado Federal nº 43/2001, Art. 9º		120,00%
DEMONSTRATIVO DAS GARANTIAS DE VALORES		Valor Ajustado
Total de Garantias		0,00
Limite para Emissão de Alerta sobre limite legal - LRF, Inciso III do §1º do Art. 59		0,00%
Limite Legal Ampliado - Resolução do Senado Federal nº 43/2001, Art. 9º		28,80%
DEMONSTRATIVO DAS OPERAÇÕES DE CRÉDITO		Valor Ajustado
Operações de Crédito Internas e Externas		473.613,59
Limite para Emissão de Alerta sobre limite legal - LRF, Inciso III do §1º do Art. 59		0,67%
Limite Legal Ampliado - Resolução do Senado Federal nº 43/2001, Art. 9º		14,40%
Operações de Crédito por Antecipação de Receita		0,00
Limite para Emissão de Alerta s/Limite Legal-ARO, Resolução Senado Federal 43/2001, art. 10		0,00%
Limite Legal-ARO, resolução Senado federal 43/2001, art. 10		6,30%
Limite Legal-ARO, resolução Senado federal 43/2001, art. 10		7,00%
DEMONSTRATIVO DE RESTOS A PAGAR		
Inscrição em Restos a Pagar Não Processados		2.684.077,48
Disponibilidade de Caixa Líquida antes da Inscrição em Restos a Pagar NP		2.808.261,59
Fonte: Setor de Contabilidade		
TEUTÔNIA/RS, 20 DE JANEIRO DE 2016.		
RENATO AIRTON ALTMANN Prefeito Municipal	INGRID ELISA HAUSCHILD CONTROLE INTERNO	JAIME GENÉSIO KLEIN SECRETÁRIO DA FAZENDA

MUNICÍPIO DE TEUTÔNIA		
RELATÓRIO DA GESTÃO FISCAL DEMONSTRATIVO DOS LIMITES - PODER LEGISLATIVO ORÇAMENTOS FISCAL E DA SEGURIDADE SOCIAL JULHO A DEZEMBRO DE 2015		
LRF, Art. 53, Inciso I		
RECEITA CORRENTE LÍQUIDA - RCL		Valor Ajustado
Arrecadada no mês e nos onze anteriores (12 meses)		70.272.398,26
LRF, Art. 54 e 55		
DEMONSTRATIVO DA DESPESA COM PESSOAL		Valor Ajustado
Total da Despesa Líquida com pessoal nos últimos 12 meses		1.036.929,94
Limite para Emissão de Alerta - LRF, Inciso II do §1º do Art. 59		1,47%
Limite Prudencial - LRF, Párrafo Único do Art. 22		5,40%
Limite Legal - LRF, alínea "b" do Inciso III do Art. 20		5,70%
DEMONSTRATIVO DÍVIDA CONSOLIDADA LÍQUIDA		Valor Ajustado
Dívida Consolidada Líquida		
Limite para Emissão de Alerta - LRF, Inciso III do §1º do Art. 59		6,00%
Limite Legal - Resolução do Senado Federal nº 40/2001, Inciso II do Art. 3º		
DEMONSTRATIVO DAS GARANTIAS DE VALORES		Valor Ajustado
Total de Garantias		
Limite para Emissão de Alerta sobre limite legal - LRF, Inciso III do §1º do Art. 59		
Limite Legal Ampliado - Resolução do Senado Federal nº 43/2001, Art. 9º		
DEMONSTRATIVO DAS OPERAÇÕES DE CRÉDITO		Valor Ajustado
Operações de Crédito Internas e Externas		
Limite para Emissão de Alerta sobre limite legal - LRF, Inciso III do §1º do Art. 59		
DEMONSTRATIVO DE RESTOS A PAGAR		
Inscrição em Restos a Pagar Não Processados		555.815,12
Disponibilidade de Caixa Líquida antes da Inscrição em Restos a Pagar NP		555.815,12
Fonte: Setor de Contabilidade		
TEUTÔNIA/RS, 20 DE JANEIRO DE 2016		
MARELI LERNER VOGEL PRESIDENTE CÂMARA MUNICIPAL VEREADORES	JAIME GENÉSIO KLEIN Secretário da Fazenda	INGRID ELISA HAUSCHILD Controlador Interno

MUNICÍPIO DE WESTFÁLIA		
Demonstrativo dos Limites - RGF Orçamentos Fiscal e da Seguridade Social		
Período: 2º Semestre de 2015		
<b>PODER EXECUTIVO MUNICIPAL</b>		
LRF, Art 48 - Anexo XVII		R\$ 1,00
Receita Corrente Líquida - RCL		18.291.217,16
DESPESAS COM PESSOAL		Valor % sobre RCL
Total Despesa Pessoal para fins apuração limite - TDP		6.649.881,50 36,36
Limite Máximo - alínea "b", inciso III, art. 20 da LRF - 54,00%		9.105.445,51 54,00
Limite Prudencial - § único, art. 22 da LRF - 51,30%		8.650.173,23 51,30
DÍVIDA		Valor % sobre RCL
Dívida Consolidada Líquida		-2.211.117,25 -12,09
Limite definido por Resolução do Senado Federal - 120,00%		20.234.323,36 120,00
GARANTIAS E VALORES		Valor % sobre RCL
Total das Garantias		0,00 0,00
Limite definido por Resolução do Senado Federal - 22,00%		3.709.625,95 22,00
OPERAÇÕES DE CRÉDITO		Valor % sobre RCL
Operações de Crédito Internas e Externas		342.512,65 1,87
Operações de Crédito por Antecipação de Receitas		0,00 0,00
Limite - Res.Senado Federal - Op.Crédito Internas e Externas		2.697.909,78 16,00
Limite - Res.Senado Federal - Op.Crédito Antecip. Receitas		1.180.335,52 7,00
RESTOS A PAGAR		Valor
Inscrição em Restos a Pagar Não Processados		1.618.865,35
Disp. de Caixa Antes da Inscrição de Restos a Pagar Não Processados do Exercício		2.512.273,95
<b>PODER LEGISLATIVO MUNICIPAL</b>		
DESPESAS COM PESSOAL		Valor % sobre RCL
Total Despesa Pessoal para fins apuração limite - TDP		268.645,72 1,47
Limite Máximo - alínea "a", inciso III, art. 20 da LRF - 6,00%		1.011.716,16 6,00
Limite Prudencial - § único, art. 22 da LRF - 5,70%		961.130,35 5,70
RESTOS A PAGAR		Valor
Inscrição em Restos a Pagar Não Processados		544,00
Disp. de Caixa Antes da Inscrição de Restos a Pagar Não Processados do Exercício		2.968,64
Fonte: Contadoria do Município.		
Informamos para os devidos fins, que o presente relatório encontra-se afixado no quadro mural desta Prefeitura e também publicado na Internet no site <a href="http://www.schnorr.com.br">www.schnorr.com.br</a> e <a href="http://www.westfalia.rs.gov.br">www.westfalia.rs.gov.br</a> , a contar desta data. Westfália, 22 de Janeiro de 2016.		
Sérgio Marasca Prefeito Municipal	Alexandre H Dahmer Controlador Interno - CRA 25842	Patrícia Fritscher Contadora - CRC 84.088

MUNICÍPIO DE WESTFÁLIA			
Demonstrativo Simplificado do Relatório Resumido da Execução Orçamentária - RREO Orçamentos Fiscal e da Seguridade Social			
Período: Janeiro à Dezembro de 2015		Bimestre: Novembro - Dezembro	
LRF, Art 48 - Anexo XVIII			
		R\$ 1,00	
<b>BALANÇO ORÇAMENTÁRIO - RECEITAS</b>		No Bimestre	Até o Bimestre
Previsão Inicial da Receita			17.100.000,00
Previsão Atualizada da Receita			19.304.000,00
Receita Realizada		4.660.705,49	19.037.206,65
Saldos de Exercícios Anteriores - Utiliz. Cred. Adicionais			62.973,50
Déficit Orçamentário		0,00	0,00
<b>BALANÇO ORÇAMENTÁRIO - DESPESAS</b>		No Bimestre	Até o Bimestre
Dotação Inicial			17.100.000,00
Créditos Adicionais			3.198.756,11
Dotação Atualizada			20.298.756,11
Despesa Empenhada		2.553.150,93	18.922.639,58
Despesa Executada			
Despesa Liquidada		3.765.197,94	17.303.230,23
Despesa Não Liquidada			1.619.409,35
Despesa Paga		3.927.019,78	17.130.388,93
Superávit Orçamentário		895.507,55	1.733.976,42
<b>DESPESAS POR FUNÇÃO/SUBFUNÇÃO</b>		No Bimestre	Até o Bimestre
Despesa Empenhada		2.553.150,93	18.922.639,58
Despesa Executada			
Despesa Liquidada		3.765.197,94	17.303.230,23
Despesa Não Liquidada			1.619.409,35
Despesa Paga		3.927.019,78	17.130.388,93
<b>Receita Corrente Líquida - RCL</b>			Até o Bimestre
			18.291.217,16
<b>RESULTADOS NOMINAL E PRIMÁRIO</b>			
Resultado Nominal			-983.744,38
Resultado Primário			1.315.321,44
<b>RESTOS A PAGAR - POR PODER</b>		Saldo Inicial	Até o Bimestre
		Cancelamento	Pagamento
Restos a Pagar Processados			Saldo Final
Poder Executivo		98.273,38	3.040,57
Poder Legislativo		629,34	95.232,81
Restos a Pagar Não Processados			629,34
Poder Executivo		838.282,91	16.641,03
Poder Legislativo		146,00	662.090,64
<b>Total Restos a Pagar</b>		937.331,63	159.551,24
<b>DESPESAS: Manutenção e Desenvolvimento do Ensino - MDE</b>		Valor Apurado Até o Bimestre	Limite Constitucional Anual
Mínimo Anual de 25% das Receitas Resultantes de Impostos		5.491.806,76	% Mínimo a aplicar 25,00
Mínimo Anual de 60% do FUNDEB - Remuneração do Magistério		1.522.132,19	% Aplicado 60,00
<b>DESPESAS: Ações e Serviços Públicos de Saúde - ASPS</b>		Valor Apurado Até o Bimestre	Limite Constitucional Anual
Despesas Próprias com Ações e Serviços Públicos de Saúde		2.724.731,83	% Mínimo a aplicar 15,00
			% Aplicado 16,28
Fonte: Contadoria do Município.			
Informamos para os devidos fins, que o presente relatório encontra-se afixado no quadro mural desta Prefeitura e também publicado na Internet nos sites <a href="http://www.schnorr.com.br">www.schnorr.com.br</a> e <a href="http://www.westfalia.rs.gov.br">www.westfalia.rs.gov.br</a> , a contar desta data. Westfália, 22 de Janeiro de 2016.			
Sérgio Marasca Prefeito Municipal	Alexandre H Dahmer Controlador Interno - CRA 25842	Patrícia Fritscher Contadora - CRC/RS 84.088	

# notícias

TEUTÔNIA ► REIVINDICAÇÕES PARA A VIA LÁCTEA

## Lideranças terão audiência com secretário estadual dos Transportes

LUCAS LEANDRO BRUNE

Por intermédio do deputado federal Jerônimo Goergen (PP/RS), uma comitiva de Teutônia terá audiência com o secretário estadual dos Transportes, Pedro Westphalen (PP), no próximo dia 16 de fevereiro. O encontro será às 14 horas, no gabinete de Westphalen, em Porto Alegre, para tratar de assuntos referente à melhorias de infraestrutura na ERS-128 (Via Láctea).

Uma das preocupações é quanto às travessias de veículos leves e de carga. Neste sentido, será elaborada proposta com prioridades a serem atendidas pela Empresa Gaúcha de Rodovias (EGR), que é responsável pelo trecho. Westphalen já teria solicitado a participação da direção técnica e financeira da EGR.

Pontos críticos que devem ser analisados são os trevos (rótulas vazadas) da Rua Major Bandeira e da Linha Ribeiro. Na Major Bandeira, além de acessar os bairros Languiru e Alesgut, oferece ligação à ERS-419, que leva a Poço das Antas e ao Frigorífico de Suínos da Languiru. Já o acesso de Linha Ribeiro dá ligação ao bairro

mais populoso do Vale do Taquari: Canabarro. Estes dois locais já foram palcos de tragédias e várias mortes, além do congestionamento em horários de pico.

Outro ponto crítico é o acesso à indústria de laticínios da Cooperativa Languiru, no Bairro Teutônia. O local não tem rótula nem rua lateral

que permita uma ligação com a rótula da Paqueta (a mais próxima). O pleito é assegurar que alguma providência e melhoria será adotada para melhorar o acesso de matéria-prima e saída de produtos industrializados pela laticínios, em especial com o projeto futuro de implantação de uma queijaria.

A comitiva deverá ser formada pelo prefeito de Teutônia Renato Altmann, vice-prefeito Evandro Biondo, presidente da Câmara Mareli Vogel e representantes da Frente de Cooperativismo da Câmara, direção da Cooperativa Languiru (presidente Dirceu Bayer e vice Renato Kreimeier), além de outras lideranças.

EDSON LUIS SCHAEFFER / ARQUIVO FP



# publicações legais



ESTADO DO RIO GRANDE DO SUL  
PREFEITURA MUNICIPAL  
DE GARIBALDI

### AVISO DE LICITAÇÃO

O Município de Garibaldi, torna público que realizará as seguintes licitações: Pregão Presencial nº 014/2016, às 08 horas e 30 minutos do dia 12 de fevereiro de 2016, para contratação de empresa para fornecimento de gases medicinais; Pregão Presencial nº 015/2016, às 08 horas e 30 minutos do dia 15 de fevereiro de 2016, para contratação de serviços de horas máquina. Maiores informações pelo fone(054)3462-8230 ou no site [www.garibaldi.rs.gov.br](http://www.garibaldi.rs.gov.br)

### DISPENSA DE LICITAÇÃO 001/2016

O Município de Garibaldi torna Público que realizou a Dispensa de Licitação 001/2016, para alienação de imóvel a vizinho lindeiro, com base nos art. 17, I, "d" da Lei 8.666/93. Maiores informações pelo fone(054)3462-8230 ou no site [www.garibaldi.rs.gov.br](http://www.garibaldi.rs.gov.br)

Antonio Cettolin  
Prefeito Municipal



ESTADO DO RIO GRANDE DO SUL  
PREFEITURA MUNICIPAL  
DE IMIGRANTE

### EDITAL PREGÃO PRESENCIAL Nº 006/2016

O Município de Imigrante/RS torna público que estará recebendo, até às 9h, do dia 03 de fevereiro de 2016, propostas e documentação de habilitação, objetivando a contratação de empresas para o prestação de serviços de Trator Esteira, Escavadeira Hidráulica, Caminhão Caçamba Truck, Caminhão Caçamba Bitruck e Escavadeira Hidráulica com Rompedor. Maiores informações pelo fone (51)3754-1100 ou site [www.imigrante-rs.com.br/licitações](http://www.imigrante-rs.com.br/licitações).

### EDITAL PREGÃO PRESENCIAL Nº 007/2016

O Município de Imigrante/RS torna público que estará recebendo, até às 9h, do dia 04 de fevereiro de 2016, propostas e documentação de habilitação, objetivando a contratação exclusiva de empresa qualificada como Microempresa (ME) ou Empresa de Pequeno Porte (EPP), para prestação de serviços (material e mão-de-obra) pintura interna na EMEF Santo Antônio no Bairro Daltro Filho. Maiores informações pelo fone (51)3754-1100 ou site [www.imigrante-rs.com.br/licitações](http://www.imigrante-rs.com.br/licitações).

CELSO KAPLAN  
Prefeito Municipal



ESTADO DO RIO GRANDE DO SUL  
PREFEITURA MUNICIPAL  
DE CARLOS BARBOSA

### DISPENSA DE LICITAÇÃO 001/2016

O MUNICÍPIO DE CARLOS BARBOSA torna público que realizou Dispensa de Licitação 001/2016, com base no artigo 24, XIII, da Lei 8.666/93, tendo por objeto a contratação de serviço de organização, elaboração de regulamento, arbitragem e acompanhamento de etapa de campeonato de Beach Soccer. Informações na Prefeitura Municipal, Rua Assis Brasil, 11, (54) 3461.8833.

Carlos Barbosa, 18 de janeiro de 2016.  
Fernando Xavier da Silva  
Prefeito Municipal



ESTADO DO RIO GRANDE DO SUL  
PREFEITURA MUNICIPAL  
DE CARLOS BARBOSA

### EDITAL DE PREGÃO PRESENCIAL 007/2016

O MUNICÍPIO DE CARLOS BARBOSA torna público que estará recebendo até às 9 horas do dia 04 de fevereiro de 2016, propostas e documentos, objetivando a contratação de serviços de transporte de passageiros. Informações na Prefeitura Municipal, na Rua Assis Brasil, nº 11, (54) 3461.8833. Edital disponível no site [www.carlos-barbosa.rs.gov.br](http://www.carlos-barbosa.rs.gov.br).

Carlos Barbosa, 21 de janeiro de 2016.  
FERNANDO XAVIER DA SILVA  
Prefeito Municipal

# notícias

PAVERAMA ► MUDANÇAS NO PRIMEIRO ESCALÃO

## Administração apresenta novos secretários

*Althaus e Vargas já estão à frente de suas pastas desde a primeira quinzena de janeiro*

O prefeito de Paverama, Vanderlei Markus, anunciou, na primeira quinzena do mês de janeiro, dois novos secretários. Ezequiel Ricardo Althaus é o secretário Municipal de Indústria, Comércio e Desenvolvimento Econômico. Jocemar Bizarro de Vargas foi designado secretário Municipal da Agricultura e Meio Ambiente.

Antes de assumir a pasta no dia 5 de janeiro, Althaus era motorista nomeado da Prefeitura Municipal de Paverama, legalmente foi afastado da sua função e aceitou o desafio de estar à frente da SMICDE. E antes de ingressar no serviço público, Althaus era gerente comercial em empresas de Lajeado, e tem formações GQT (Gestão de Qualidade Total) e PGQP (Programa Gaúcho de Qualidade e Produtividade).

Vargas, antes de estar à frente da pasta, era motorista da Prefeitura Municipal de Paverama, atuante nas secretarias de Obras e Agricultura. Legalmente foi afastado da sua função e desde o dia 11 de janeiro responde oficialmente pela SMAMA. No ano de 2013, Vargas fez parte da administração à frente do setor de compras, e tem suas origens na agricultura, sendo que até hoje atua juntamente com sua família no ramo. Em 2014 esteve colaborando na Secretaria de Obras e Agricultura.

“São duas pessoas competentes e de extrema confiança, estão chegando para agregar na Administração Municipal de Paverama”, destacou o prefeito Vanderlei Markus, que está em período de férias.

FOTOS: DIVULGAÇÃO



Jocemar Bizarro de Vargas



Ezequiel Ricardo Althaus

MUNICÍPIO DE TEUTÔNIA				
DEMONSTRATIVO SIMPLIFICADO DO RELATÓRIO RESUMIDO DA EXECUÇÃO ORÇAMENTÁRIA				
ORÇAMENTOS FISCAL E DA SEGURIDADE SOCIAL				
NOVEMBRO A DEZEMBRO DE 2015				
LRF, Art. 48 - Anexo XVII				R\$ 1,00
BALANÇO ORÇAMENTÁRIO - RECEITAS		No bimestre	Até o bimestre	
Previsão Inicial da Receita		0,00	76.000.000,00	
Previsão Atualizada da Receita		2.203.000,00	79.883.410,63	
Receitas Realizadas		14.218.272,86	76.640.386,83	
Saldos de Exercícios Anteriores		0,00	4.556.475,37	
Déficit Orçamentário		0,00	0,00	
BALANÇO ORÇAMENTÁRIO - DESPESAS		No bimestre	Até o bimestre	
Dotação Inicial		-	76.000.000,00	
Dotação Atualizada		2.280.200,00	85.016.886,00	
Despesas Empenhadas		11.137.542,46	75.502.336,32	
Despesas Liquidadas		16.218.569,50	72.262.443,72	
Inscrita em restos a Pagar Não Processados		0,00	3.239.892,60	
Superávit Orçamentário		1.022.417,46	4.377.943,11	
DESPESAS POR FUNÇÃO / SUBFUNÇÃO		No bimestre	Até o bimestre	
Despesas Empenhadas		11.137.542,46	75.502.336,32	
Despesas Liquidadas		16.218.569,50	72.262.443,72	
Inscrita em restos a Pagar Não Processados		0,00	3.239.892,60	
RECEITA CORRENTE LÍQUIDA - RCL			69.622.358,53	
Receita Corrente Líquida			69.622.358,53	
RECEITA/DESPESA DOS REGIMES DE PREVIDENCIA			Até o bimestre	
Regime Próprio de Previdência Social dos Servidores Públicos			-	
Receitas Previdenciárias		1.367.235,28	4.444.202,65	
Despesas Previdenciárias		310.989,97	849.082,56	
Resultado Previdenciárias		1056245,31	3.595.120,09	
RESULTADOS NOMINAL E PRIMÁRIO		Meta Fixada na LDO	Resultado até o bimestre	% em Relação à Meta
Resultado Nominal			-2.746.820,56	-
Resultado Primário			2.541.098,59	-
MOVIMENTAÇÃO DOS RESTOS A PAGAR		Inscrito no Exercício	Cancelamento até o bimestre	Pagamento até o bimestre
TOTAL		4.865.470,79	39.593,87	2.679.685,47
RESTOS A PAGAR PROCESSADOS		454.776,91	0,00	394.697,80
Poder Executivo		454.687,91	0,00	394.608,80
Poder Legislativo		89,00	0,00	89,00
RESTOS A PAGAR NÃO-PROC.		4.410.693,88	39.593,87	2.284.987,67
Poder Executivo		4.027.973,54	39.120,31	1.902.740,89
Poder Legislativo		382.720,34	473,56	382.246,78
DEMONSTRATIVO DAS PARCERIAS PÚBLICO PRIVADAS		No bimestre	Até o bimestre	
DEMONSTRATIVO DAS PARCERIAS PÚBLICO PRIVADAS		0,00	0,00	
DEMONSTRATIVO DAS RECEITAS DE OPERAÇÃO DE CRÉDITO		No bimestre	Até o bimestre	
DEMONSTRATIVO DAS RECEITAS DE OPERAÇÃO DE CRÉDITO		0,00	473.613,59	
Limite Constitucional Anual				
DESPESAS COM MANUTENÇÃO E O DESENVOLVIMENTO DE ENSINO		Valor apurado até o bimestre	% Mínimo no Exercício	% Aplicado até o bimestre
Mínimo Anual 25% Impostos MDE + FUNDEB		13.941.926,04	25%	26,70%
Mínimo Anual 60% FUNDEB Remun. Prof. Ens. Fund.		9.459.413,73	60%	69,40%
RECEITA DA ALIENAÇÃO DE ATIVOS E APLICAÇÃO DOS RECURSOS		Até o Bimestre	Saldo a Realizar	
Receita de Capital Resultante da Alienação de Ativos		884.175,45	123.970,68	
Aplicação dos Recursos da Alienação de Ativos		958.402,46	49.743,67	
Limite Constitucional Anual				
DESPESAS COM AÇÕES E SERVIÇOS PÚBLICOS DE SAÚDE - A.S.P.S.		Valor apurado até o bimestre	% Mínimo no Exercício	% Aplicado até o bimestre
Desp. Próprias Ações Serviços Públicos Saúde		13.268.672,14	15%	25,41%
Fonte: Setor de Contabilidade				
O Relatório Resumido da Execução Orçamentária do Município de TEUTÔNIA encontra-se afixado no mural da Prefeitura Municipal e disponível no site www.teutonia.com.br				

TEUTÔNIA/RS, 20 DE JANEIRO DE 2016

## COMO NASCEM OS ANJOS

“- Eu nunca pensei do jeito que eu morreria, mas morrer por quem eu amo me parece uma boa maneira de partir.” Essa frase se tornou conhecida no livro Crepúsculo. Mas a autora distorceu um pouco os fatos, ela escreveu sobre vampirismo. Mas na realidade essa frase é dita todos os dias por um anjo.

Os anjos nascem normalmente de dois seres humanos, muitas vezes de famílias conturbadas. Eles nascem e crescem se destacando na bondade. E geralmente não sabem que são anjos até a sua hora derradeira.

Essa é a estória de um anjo chamado Paulo, um rapaz muito bom, que veio para mudar a vida de muitas pessoas. Era um garoto que desde criança se destacava pela honestidade, caráter e boa índole. Era o amigo de todos. Aquele que todos podiam contar. Muitas vezes se entristecia e não sabia o porquê. A tristeza era enorme, quando escutava e via os noticiários anunciando catástrofes, crises, genocídios, crimes, assaltos, pessoas ficando sem empregos para sustentarem suas famílias... A dor era tão grande que parecia que seu coração se rasgava.

Paulo cresceu em alegria e glória, espalhando o bem, estudou, fez muitos amigos. Ajudava pessoas que discutiam entre si e procurava uma solução para seus problemas. Ajudava idosos em suas dificuldades, dava muita atenção aos mesmos, escutava suas conversas e eles gostavam muito disso. As crianças o adoravam, ele era muito bom com crianças, sempre tinha uma brincadeira nova que agradava em cheio a criança.

O tempo foi passando e Paulo tornou-se um adolescente, foi trabalhar, tornando-se muito responsável. Fazia seu trabalho com orgulho e satisfação. Muitas vezes seus colegas estavam cansados e ele dizia: - Deixa comigo, eu fa-

ço. E ele fazia o serviço de três, quatro pessoas. E perante os superiores isso nunca apareceu, ele nunca se gabou. E seus colegas nunca reconheceram o amigo que tinham consigo. Os “amigos” iam almoçar e diziam: - Termina aí, Paulo, nós voltamos logo. Ele nunca se negou de fazer nada, mesmo que fosse o pior serviço, ele poupava os colegas.

No mundo de hoje uma pessoa como Paulo é vista pelos amigos como trouxa, não amigo. As pessoas trocaram os valores. Infelizmente é assim.

Pobre Paulo, ia e vinha de seu emprego a pé, uns seis quilômetros, todo o dia, o que dá para refletir bastante. Começou a refletir sobre as crianças que ele vira crescer e agora estavam totalmente mudadas, sem rumo, tomadas pelo mau que domina esse mundo. Também refletiu sobre alguns velhinhos infames que cometiam crimes horríveis contra seus netos e netas, como estupro e violência. Pensou nas pessoas que ele conhecia, nos seus colegas, ele sabia o que pensavam dele, mas em seu coração puro não se importava. Pensou no mal que a própria humanidade estava fazendo contra si mesma, pensou em pessoas horríveis que passaram por nossa história, como Hitler, Bin Laden, Sadam Russen... Um filme passou por sua cabeça, parecia que ele tinha vivido todos aqueles momentos... Tudo muito estranho. Até o dia seguinte, quando ele foi chamado aos Recursos Humanos, na empresa onde trabalhava fervorosamente, e lhe informaram que ele estava demitido. Paulo aceitou, nenhum “amigo” disse quem realmente ele era, o que ele fazia, ninguém disse que ele era a peça-chave daquele setor.

Sempre bondoso como era, se despediu, agradeceu pela oportunidade e foi caminhando para casa. Quando mais um filme se passou em sua cabeça, ele

**CONTOS DA DARA**  
DARA EMANUELLE PARISOTTO ALLEBRANDT  
ESCRITORA.DARA@GMAIL.COM



já vira isso acontecer em outra época, quando ajudara muitas pessoas. Fizera sua parte e se entristeceu com a humanidade. No caminho de volta para casa, um grande temporal se formou, Paulo estava no meio dele. E no meio de um turbilhão de raios e trovões ele ouviu: - Meu filho, está na hora de você voltar para casa. A humanidade se corrompeu e você não pode fazer mais nada. Seu ciclo se completou. Você foi anjo por mais de dez vezes nessa terra e você nunca se corrompeu, como alguns anjos caídos que estão por aí espalhando a aniquilação do planeta. Volte.

- Senhor, meu Deus, nem sabia que era um anjo, como vou voltar? E nessa hora derradeira seus pulsos, pés e a espada transpassada, os mesmos estigmas de Jesus Cristo, tudo, exatamente como Cristo, aconteceu com ele. Paulo gritou, estava morto. Pela humanidade corrompida. Quem viu a cena achou que ele cortara os pulsos, mas, logo em seguida, de suas costas grandes asas brancas surgiram, os estigmas desapareceram e ele voou diretamente para o céu. Os colegas que viram se arrependiam muito do que fizeram a Paulo. Aos que não viram e desacreditam em milagres, esse o mal vai tomar conta e muita coisa ruim está por vir a eles.

E quanto à frase que começou este conto, a verdadeira frase é: - Eu nunca pensei do jeito que eu morreria, mas morrer pela humanidade e morrer como anjo me parece uma boa maneira de partir.

# esportes

CARLOS BARBOSA > FAZENDO PARTE DA HISTÓRIA

## “Fico feliz em poder contribuir com a ACBF e a comunidade”

*Fabiano Käfer assumiu a presidência da laranja mecânica no início deste ano*

PALOMA DRIEMEYER VALANDRO

Depois de um ano repleto de conquistas, dentro e fora das quatro linhas, a Associação Carlos Barbosa de Futsal (ACBF) viverá um 2016 intenso: são 40 anos de história, comemorados no próximo dia 1º de março. As atividades iniciaram já no início do ano, quando Francis Berté repassou o cargo de presidente para Fabiano Käfer, que fica à frente do clube por dois anos.

Dias após assumir a presidência, Käfer estampa um sorriso no rosto e fala com muita alegria dessa grande missão. “Sinto muito orgulho e fico feliz em poder contribuir com a ACBF e com a comunidade”, descreve. Ele quer deixar marcada a importância de ter, em Carlos Barbosa, um clube como a ACBF. “É um orgulho não só para Carlos Barbosa, mas também para o Rio Grande do Sul e para o Brasil. É um exemplo, uma referência mundial”, acrescenta.

Agora mais perto do clube e com mais contato com torcedores da cidade e pessoas de fora, o empresário barbosense percebe como a ACBF é bem vista também no exterior. “Clubes do exterior, quando nos visitam e veem a nossa estrutura, dizem que lá fora poucos clubes têm a estrutura que a ACBF tem. Então, é gratificante saber que nossa cidade tem um clube tão grande”, reforça Käfer, que viu o time crescer e acompanhou todas as conquistas desde 1996, ano em que a equipe ganhou o primeiro Gaúcho.

Além das conquistas dentro de quadra, 2015 rendeu outro título a Carlos Barbosa: o de Capital Nacional do Futsal. Käfer acredita que isto seja mérito do esporte ter se despontado na cidade serrana já desde a fundação do clube, em 1976. “O esporte ganhou força dentro do nosso Município e acabou ganhando força no Estado com suas conquistas. A cidade adora futsal e adora, com certeza, a ACBF”, salienta.

A ideia de tornar Carlos Barbosa a Capital Nacional do Futsal partiu de uma associação de bairro, o Ponte Seca. Encaminhou-se, então, a sugestão para a senadora Ana Amélia Lemos (PP), que levou o projeto adiante, sendo aprovado no Senado. Posteriormente, o deputado Jerônimo Goergen (PP) o encaminhou à Câmara dos Deputados, onde recebeu apoio da bancada gaúcha e de outras, sancionando o projeto. Para Käfer, a conquista é motivo de orgulho para barbosenses e gaúchos, considerando ser merecido o título permanecer no Rio Grande do Sul.

### Taça Brasil: a primeira competição

Para 2016, um dos principais desafios para a ACBF é conquistar a Taça Brasil 2016 em casa, o que seria um feito inédito, apesar

de dois títulos da competição obtidos longe do torcedor (em 2001 e 2009). Carlos Barbosa já sediou a competição por duas vezes, mas a equipe da Serra Gaúcha não conseguiu levar o título de campeã em casa em nenhuma das oportunidades. “Essa Taça Brasil, com certeza, é o primeiro passo para os 40 anos. Buscaremos este título para iniciar as comemorações”, destaca o presidente.

O coquetel de lançamento da competição está agendado para o dia 28 de fevereiro. A Taça Brasil inicia no dia 29 de fevereiro. Serão sete dias de jogos, reunindo dez equipes brasileiras: ACBF (RS), Jaraguá (SC), Minas (MG), Cascavel (PR), Vitória (BA), Corinthians (SP), Assoeva (RS), Moita Bonita (SE), Goiás (GO) e Balsas (MA). Todas as equipes são campeãs estaduais ou vice-campeã, no caso da ASSOEVA.

A competição ocorre na semana de aniversário do clube. “É um desafio inicial que temos e temos plenas condições de buscar. O ótimo ano que fizemos em 2015 nos dá esperanças de novas conquistas. E por acontecer na semana de aniversário, isso também nos dá forças para buscar o título, que seria inédito dentro de Carlos Barbosa”, declara Käfer.

Dois títulos da Taça Brasil já ocupam a sala de troféus da ACBF: 2001 e 2009. Os dois foram conquistados em outras sedes. “É a primeira competição do ano. Uma das mais tradicionais do futsal brasileiro, a mais antiga. Marcaria muito bem esse título da Taça Brasil”, enaltece. Na reapresentação do grupo de jogadores, realizada na segunda-feira, dia 18, o presidente solicitou, inclusive, foco especial nesta competição neste início de temporada.

A equipe da Assoeva, de Venâncio Aires, também participa da competição neste ano. Isso porque a ACBF sedia a competição e foi a campeã do Gaúcho de Futsal – Série Ouro em 2015. Assim, abriu-se uma vaga para o vice-campeão gaúcho, que é a Assoeva. Caso a competição fosse realizada em outro município gaúcho, apenas a laranja mecânica participaria pelo Rio Grande do Sul, uma vez que é a campeã do Estado.

Käfer explica o funcionamento da competição: “Serão duas chaves de cinco equipes. Classificam duas por chave e então faz-se o cruzamento: primeiro com segundo, segundo com primeiro; semifinal e final”. Nesta semana, a ACBF divulgou os grupos, que já estão definidos: Grupo E1 – ACBF, Jaraguá, Minas, Cascavel e Vitória; Grupo E2 – Corinthians, Assoeva, Moita Bonita, Goiás e Balsas.

Serão em torno de quatro jogos por dia. As partidas iniciam já à tarde e seguem até a noite. Os confrontos e a ordem dos mesmos ainda serão divulgados pela Confederação. Conforme o presidente, existe a possibilida-

de de que a SporTV transmita algumas partidas.

### Outras competições

Além da Taça Brasil, a ACBF tem outras competições marcadas para este ano. Uma delas é a Liga Nacional de Futsal (LNF), que tem início marcado para abril. O jogo de abertura, segundo Käfer, deverá ser um clássico, em local neutro: ACBF versus alguma equipe tradicional.

Para o mês de maio está previsto o Torneio Intercontinental, em Carlos Barbosa, que pode vir a sofrer alterações em razão do Mundial de Clubes em junho, que ainda está indefinido. O empecilho é que todas as equipes que disputariam o Torneio Intercontinental jogariam o Mundial, caso o mesmo saia do papel. A decisão deve ser tomada ainda até o final deste mês.

Também para maio está agendado o início do Gaúcho de Futsal – Série Ouro. Nesta semana, inclusive, uma reunião foi realizada em Teutônia, oportunidade em que todos os clubes estiveram representados, para debater questões pertinentes sobre o campeonato. “Vimos questões da tabela, início, se os times de Liga jogam ou não a primeira fase, dentre outros assuntos”, destaca Käfer. Por se tratar de um ano de instabilidade econômica e os clubes passarem por dificuldades de patrocínios, uma proposta para reduzir gastos dos clubes será apresentada na próxima terça-feira, dia 26, em reunião na Federação Gaúcha.

O Torneio de Gramado também será disputado pela ACBF. A competição acontece já no mês de março, na Serra Gaúcha. Será um torneio preparatório para a laranja mecânica, apesar de a Taça Brasil ocorrer antes. “Aliás, ainda antes da Taça Brasil faremos três amistosos em preparação”, reforça o

PALOMA DRIEMEYER VALANDRO



presidente. Um deles já está marcado. Será diante do Juventude de Caxias do Sul, no dia 10 de fevereiro (quarta-feira).

### Reapresentação do grupo de jogadores

O grupo de jogadores da ACBF se reapresentou na segunda-feira, dia 18. Conforme o presidente do clube, a ansiedade em retornar já tomava conta dos atletas no período de férias. “Já tinha uma ansiedade, até em função de terem vivido um grande ano de 2015”, sublinha.

Käfer enaltece que o grupo de jogadores, assim como a comissão técnica, comprou a ideia de fazer parte do projeto da ACBF, num ano tão especial quanto foi 2015. “É um ano especial para nós, o ano de aniversário de 40 anos, um ano que precisamos marcar positivamente”, aponta o presidente, acrescentando que, neste ano, as responsabilidades são redobradas.

“Agora, com todas as conquistas que tivemos em 2015, o desafio será ainda mais difícil. Eles (os jogadores) já estão conscientes de que a caminhada não será nada fácil, em função de estarmos mais visados”, pondera. A ACBF já é uma equipe de futsal tradicional e, com as quatro conquistas do ano passado, os desafios serão intensos em 2016.

### Quer se associar?

A ACBF dispõe de dois planos para sócios: Sócio Casal, por R\$ 27,00 mensais (marido e esposa), e Sócio Ouro, por R\$ 350,00, com direito a uma camisa oficial da laranja mecânica. Nas duas opções, os torcedores têm entrada gratuita para todos os jogos em casa, independentemente da competição. Além disso, o associado tem vantagem de descontos na loja do clube.

Estuda-se lançar um plano de sócios diferente ainda antes da Taça Brasil. O anúncio deve ser no decorrer do mês de fevereiro. A iniciativa será para atrair mais associados ao clube. “Nossa meta é chegar aos mil sócios. Mas, com essas outras modalidades, se tudo der certo, queremos chegar a cinco mil sócios. Fazendo algumas promoções, a ideia é chegar, primeiramente, a mil e depois a cinco mil associados”, pontua o presidente Fabiano Käfer.

**“A cidade adora futsal e adora, com certeza, a ACBF”.**

**Fabiano Käfer**

Presidente da ACBF  
Fabiano Käfer

# Silêncio estratégico

*Sem entrar em leilão ou fazer aventuras, diretoria mantém “pés-no-chão” e trabalha para formar grupo dentro dos padrões orçamentários*

LUCAS LEANDRO BRUNE

Muitos torcedores da Teutônia Futsal têm manifestado, via redes sociais ou grupos de whats app, a preocupação com a montagem do grupo de jogadores para 2016. Estão ansiosos por anúncio de contratações e a definição do plantel para encarar o terceiro ano consecutivo de Série Ouro, ainda embalados pela boa campanha do ano passado, quando ficou em sexto lugar, e observando as demais equipes. Todavia, a diretoria da Teutônia Futsal adotou uma postura que pode ser classificada de “silêncio estratégico”.

Ao contrário da aparente inércia, a direção da Teutônia Futsal mantém a política “pés-no-chão” e trabalha no bastidor para formar o grupo de atletas que se encaixe no perfil e esteja sob o teto orçamentário disponível. A diminuição de patrocinadores, a retração econômica e a não aprovação do projeto de incentivo via ICMS no final de 2015 (será reapresentado em março) são fatores que necessariamente forçam uma redução na folha de pagamento e o enxugamento de outros custos. A realidade não atinge só a Teutônia Futsal, mas todos os clubes gaúchos.

O presidente Cláudio Henrique Röhrig apenas informa que a diretoria está trabalhando e vai aguardar a reunião técnica da Série Ouro, marcada para terça-feira, dia 26, às 10 horas, na sede da Federação Gaúcha de Futebol, em Porto Alegre. Em cima da definição do calendário poderão ser anunciados jogadores e será apresentada a proposta de ação para a temporada. Nada de aventuras ou loucuras. Tudo dentro da realidade financeira, porque de nada adiantará um super time com dívidas. Por vezes, é preciso dar um ou dois passos para trás em busca de embalo para voos maiores.

Desde a fundação da Teutônia Futsal, em 2009, algumas premissas foram colocadas como imprescindíveis para o crescimento do projeto. Uma delas é estar com contas em dia. Outra é não entrar em leilão para contratar jogadores. O grande trunfo teutoniense era pagar em dia, ofertando uma remuneração que fosse compatível com o orçamento. A política foi mantida pelos três primeiros presidentes - Cristiano Stapenhorst Schwarz, Luiz Fernando Rückert e Valdair Kliks - e tem continuidade no mandato atual, sob a liderança de Cláudio Henrique Röhrig. E não será diferente em 2016.

Após o anúncio de Christian Carniel como técnico em substituição a Morruga (foi para o

Concórdia/SC), ainda no mês de dezembro de 2015, a diretoria não divulgou mais nenhuma notícia quanto a contratações ou renovações com jogadores. Ao contrário, seis atletas já saíram. O primeiro foi o ala/fixo Zé Carlos, anunciado pela ASIF de Ibirubá. O pivô Edinho decidiu se dedicar ao futebol amador. O goleiro Bilica foi contratado pela ASSOEVA de Venâncio Aires. Nesta semana, Tapejara acertou sua transferência para o América de Tapejara. O goleador da ASTF em 2015, Cristian Alfinete, definiu sua saída para o Copagrill, de Marechal Cândido Rondon (Paraná), onde também jogará a Liga Nacional. E o vicegoleador Gauchinho vai jogar no São José/PR, a Série Prata do Paraná.

Inclusive, uma colega da redação encontrou o fixo Tapejara trabalhando de garçom em um restaurante do Centro de Capão da Canoa. Reconhecido, ele disse que gostaria de ter continuado em Teutônia e lamentou a transferência, mas compreende a limitação financeira de muitas equipes do futsal.

Muito mais do que somente cobrar os reforços, será importante aumentar o número de sócios-torcedores, acrescentar novos patrocinadores ao projeto e acreditar no trabalho da diretoria. Quanto ao temor de uma eventual queda para a Série Prata, manifestada por alguns torcedores em redes sociais, certamente a meta é fazer uma boa equipe para atingir o melhor resultado.

LUCAS LEANDRO BRUNE / ARQUIVO FP



Teutônia Futsal terá mudanças em sua “fotografia” na temporada 2016

## ESTADO ▶ GAUÇÃO DE FUTSAL - SÉRIE OURO

### CLUBES LEVARÃO PROPOSTA À FEDERAÇÃO

*Reunião sigilosa em Teutônia vazou por descuido e clubes terão que manter união para garantir aprovação de suas ideias*

LUCAS LEANDRO BRUNE

Os 14 clubes da Série Ouro do Gauchão de Futsal estiveram reunidos em Teutônia na noite de segunda-feira, dia 18 de janeiro. Juntos, estabeleceram uma fórmula de disputa da competição que será levada à reunião técnica da Federação Gaúcha de Futebol (FGFS), agendada para a próxima terça-feira, dia 26, às 10 horas, em Porto Alegre.

O encontro em Teutônia, que deveria ser apenas de consumo interno, acabou vazando à imprensa da região Centro-Serra do Estado, por intermédio de algum clube. O motivo do

sigilo era não “alardear os gansos” da Federação, como me confidenciou um dirigente presente à reunião depois que a notícia já era pública. A tentativa do sigilo era pegar os dirigentes da FGFS desprevenidos com mudanças profundas no calendário e na sistemática. Com o vazamento da informação previamente, a união dos clubes será posta à prova durante a reunião técnica.

A mudança atinge diretamente o calendário de jogos. A proposta é iniciar a Série Ouro somente no dia 14 de maio. Os 14 clubes seriam divididos em 2 chaves com 7 equipes, jogando em turno e retorno dentro dos grupos. Os 5 melhores de cada chave passarão à 2ª

fase. Essas 2 chaves teriam novamente jogos em turno e retorno; o 1º e o 2º de cada chave seguem às semifinais. Paralelo à 2ª fase, os 4 times que não se classificaram na 1ª fase formariam um Quadrangular da Morte para definir os 2 rebaixados à Série Prata.

#### Propostas dos clubes

Início dia 14 de maio  
Semifinais em 29/10 e 05/11  
Finais propostas para 12 e 19/11

#### Fórmula:

> 1ª Fase com 2 chaves de 7 clubes em cada chave;  
> Definição das chaves pode ser por sor-

teio ou por ordem de colocação em 2015;

> Jogos em turno e retorno na 1ª fase dentro dos grupos;

> Classificam 5 clubes por grupo para a 2ª fase;

> 2 últimos de cada chave da 1ª fase vão ao Quadrangular da Morte;

> 2ª Fase com 2 grupos de 5 clubes;

> (1ªA, 2ªB, 3ªA, 4ªB, 5ªA) e (1ªB, 2ªA, 3ªB, 4ªA, 5ªB);

> Jogos dentro dos grupos em turno e retorno;

> Classificam o 1º e 2º de cada grupo da 2ª fase à semifinal;

> Quadrangular da Morte define os 2 rebaixados.

# Hoje tem decisão do 1º Torneio de Futebol Society no Encontro da Bola

A mais nova sensação esportiva de Teutônia e região está mobilizando dezenas de atletas neste mês. No sábado passado, dia 16, teve início o 1º Torneio de Futebol Society na quadra de grama sintética do Encontro da Bola. Um total de 20 equipes está participando da edição de estreia, que culmina hoje com a participação de times de Teutônia, Estrela, Lajeado, Sapucaia do Sul, Gravataí, Cachoeirinha, Canoas, Garibaldi, Carlos Barbosa, Imigrante e Westfália.

Hoje pela manhã acontecerão os jogos classificatórios da Chave 5 para que à tarde, a partir das 14h, iniciem os jogos eliminatórios, que apontarão os semifinalistas. A organização pede que as equipes classificadas estejam no local às 13h30min para conhecerem seus adversários. Após a decisão, o grande campeão, que levará como prêmio uma moto Honda Titan 0km. O 2º lugar receberá R\$ 3 mil; o 3º R\$ 2 mil; e, o 4º R\$ 1 mil. A organização está por conta da Pivi Arbitragens.

## ▶ 1º TORNEIO ENCONTRO DA BOLA

### Resultados da 1ª fase (Chaves 1 a 4)

Imeec	3x3	Pumas/Bira Pint.
A. do Queiroz	1x4	Juventude/NC Constr.
Saidera	4x0	Meninos da Vila
Lance	3x1	Veles Granja
Brocadores	0x0	Boka Bier
Gladiadores	3x0	AES/Biro-Biro
Garibaldi	2x1	Canoas Tintas
Xernobyl	0x3	Rei da Carne
Imeec	2x4	Lance
A. do Queiroz	1x0	Gladiadores
Brocadores	0x4	Garibaldi
Saidera	2x2	Xernobyl
Pumas/Bira Pint.	0x1	Veles Granja
Juventude/NC	3x1	AES/Biro-Biro
Boka Bier	4x1	Canoas Tintas
Rei da Carne	3x2	Meninos da Vila
Imeec	0x1	Veles Granja
A. do Queiroz	5x0	AES/Biro-Biro
Brocadores	1x0	Canoas Tintas
Boka Bier	0x2	Garibaldi
Lance	6x0	Pumas/Bira Pint.
Juventude/NC	0x0	Gladiadores
Saidera	3x1	Rei da Carne
Xernobyl	3x1	Meninos da Vila

### Jogos de hoje (Chave 5) – Início 9h30

Leandro Paranaense	x	Mônaco
Morro do Alemão	x	Ouro Verde
Leandro Paranaense	x	Morro do Alemão
Ouro Verde	x	Mônaco
Leandro Paranaense	x	Ouro Verde
Morro do Alemão	x	Mônaco

### Jogos eliminatórios (hoje)

\* Mata-mata inicia às 14h.  
\* Equipes devem estar às 13h30min.

### Classificação\*

Chave 1	
1º Lance	9pg
2º Veles Granja	6pg
3º IMEEC	1pg
4º Pumas/Bira Pint.	1pg
Chave 2	
1º Juventude/NC Constr.	7pg
2º Amigos do Queiroz	6pg
3º Gladiadores	4pg
4º AES Biro-Biro	0pg
Chave 3	
1º Garibaldi	9pg
2º Boka Bier/A. Léo	4pg
3º Brocadores	4pg
4º Canoas Tintas	0pg
Chave 4	
1º Saidera	7pg
2º Rei da Carne	6pg
3º Xernobyl	4pg
4º Meninos da Vila	0pg

\* Os três primeiros colocados de cada chave estão classificados. O 4º colocado de melhor campanha também estará na próxima fase.

*Acompanhe na tabela ao lado os resultados da 1ª fase, os confrontos de hoje pela manhã e a classificação!*



Campeão levará uma moto



Equipes farão jogos decisivos hoje

# esportes

## WESTFÁLIA

### ▶ TAÇA DA AMIZADE

## JOGO COMPLETA 1ª RODADA

Uma partida na tarde deste domingo, dia 24, completa a 1ª rodada da Taça da Amizade 2016. Em Westfália, Fluminense e Rui Barbosa de Colinas fazem sua estreia na competição e tentam a primeira vitória para arrancar bem na competição. Os dois clubes, em comum acordo, decidiram transferir a partida inicialmente marcada para o dia 17.

Nos outros jogos da rodada, o Juventude da Berlim venceu o 11 Amigos por 3 a 0, o ECAS ganhou o clássico do Riograndense por 2 a 0, enquanto o Palmeiras da Paissandu venceu ao Juventude em Colinas por 1 a 0.

A 2ª rodada do Municipal de Teutônia e da Taça da Amizade será no dia 31 de janeiro. Neste fim de semana não haverá outras disputas por causa da realização da 1ª Copa Eurovale Fiat Teutônia.

## LAJEADO

### ▶ MUNICIPAL 2016

## LILFA PROJETA CAMPEONATO COM 10 CLUBES

A evolução no número de equipes participantes do Campeonato Municipal de Lajeado é notória. Em 2016, a expectativa da Liga Lajeadense de Futebol Amador (LILFA) é que 10 clubes participem da disputa. Seriam 9 clubes de Lajeado mais o Canarinho de Canudos do Vale.

Na noite de terça-feira, dia 19, a LILFA realizou assembleia com eleição da nova diretoria e já tratou de questões do próximo certame. O presidente reeleito, Darlei Christ, avalia de forma positiva o crescimento de equipes. "Em 2014 eram 6 clubes. Ano passado já foram 8 times e mais 4 de veterano. Agora chegamos a 10 clubes e quem sabe 6 no veterano", comemora.

O início do Campeonato Municipal deve acontecer no dia 21 de fevereiro e homenageará o ex-narrador esportivo Gastão Valandro. A tendência é que se mantenha a regra de somente jogarem atletas de Lajeado. Os detalhes técnicos e as confirmações de equipe ficam para terça-feira, dia 26, em uma nova reunião da LILFA com os clubes.

## PAVERAMA

### ▶ MUNICIPAL 2016

## CINCO CLUBES INTERESSADOS

Um total de cinco clubes deve disputar o Campeonato Municipal de Futebol de 2016 em Paverama. Na reunião realizada terça-feira, dia 19, confirmaram participação: Internacional (Santa Manoela), 7 de Setembro (Morro Azul), Morro Bonito (Morro Bonito), União (Boa Esperança) e Guaíba (Cidade Baixa). O Independente (Cidade Baixa) esteve presente ao encontro, mas optou em não participar.

A competição deve iniciar dia 28 de fevereiro. Os detalhes serão ajustados na próxima segunda-feira, dia 25, às 20 horas, com nova reunião na Câmara de Vereadores. A fórmula será de todos contra todos, em turno e retorno, classificando os 4 melhores para as semifinais.

A disputa acontecerá nos Aspirantes e Titulares. A inscrição de atletas terá algumas modificações. Nos Aspirantes, 15 jogadores Sub-23 (nascidos a partir de 1993) e 5 jogadores em idade livre. Nos Titulares, 17 jogadores considerados "de casa" e outros 3 atletas de fora do Município.

Uma das dificuldades a serem contornadas é a escassez de recursos para apoiar o pagamento de arbitragem.

## JORNADAS ESTATÍSTICAS

Equipe esportiva da Rádio Popular FM teve encontro de ajustes e detalhes para as jornadas esportivas, que iniciaram no último domingo. Coordenados pelo Lucas Leandro Brune, foi feito um resumo de todas as jornadas realizadas durante o ano de 2015. Dados estatísticos com número de transmissões realizadas no futsal, no futebol sete e no futebol de campo. Na reunião/jantar também o privilégio da presença do ex-assistente de arbitragem FIFA, Altemir Haussmann. Ele respondeu, apresentou considerações e situações e esclareceu dúvidas sobre lances que acontecem durante uma partida. Também falou sobre alguns fatos que acontecem nos bastidores do mundo da bola.

## UM CONTO DE FADAS

O atleta brasileiro Wendell Lira viveu um momento mágico, na entrega dos destaques de 2015 realizado pela FIFA. Venceu o prêmio "Puskas" com o gol mais bonito de 2015. O gol foi feito por ele, em jogo pelo Goianésia de Goiânia e correu com nada mais e nada menos que o Lionel Messi, vencedor da bola de Ouro na mesma noite, como melhor atleta de 2015. Parece "um conto de fadas" um atleta do interior de Goiás receber um prêmio tão importante. A escolha foi feita por votação na internet, e Wendell Lira agradeceu à nação brasileira, a Deus e mencionou uma passagem bíblica, para descrever o que aquela vitória significa: recorreu a Davi e Golias.

## MENSAGENS RECEBIDAS

Sobre a foto do último Sem Pulo: 1) Este Eduardo é aquele que jogou no Geraldense. O sobrenome dele deveria ser "Talento". Abraços. (Valmir Wahlbrinck - Mora em Stammen-Niedersachsen-Alemanha).

Sobre o último "Túnel do Tempo": 2) O Márcio Mallmann é um grande amigo e desportista, sempre organizando times competitivos nos campeonatos. Abraços. (Fabiano Horn-Estrela-RS). 3) No ano em que o Márcio foi campeão, meu time "Fabricação" entrava sempre bêbado, cerveja a 0,50 do plano cruzado. A ARCA era só festa. (Gerson Versteg-Estrela-RS). 4) Olá Rudimar, muito legal a matéria do meu pai no Túnel, certamente ficará emocionado e agradecido pela homenagem. Grande abraço. (Márcio Mallmann Júnior-Estrela-RS).

## EM CIMA DE SUA FAMA

Em destaque nesta semana, um desportista e atleta do nosso futebol amador, que está sempre acompanhando o noticiário esportivo. Ele é goleiro e disputa campeonatos de futsal, futebol sete e também o de campo. Veja na foto o goleiro RICARDINHO DE SOUZA, que teve a oportunidade de encontrar o goleiro Cássio, campeão brasileiro pelo Corinthians no ano passado.



**SEM PULO**  
Rudimar Thomas  
rudimarthomas@yahoo.com.br



## HISTÓRIA DO ESPORTE:

### "ACORDO PREVIA BEBIDA LIBERADA"

Em destaque nesta semana, o ex-atleta JORJÃO personagem do Túnel do Tempo desta edição. O falecido Leiteiro (Jaime Fiegenbaum) precisava de um atacante para reforçar o Unidos da Tijuca, time que disputava o interno da Soges de Estrela. Foi trazido o atacante Jorjão, que na estreia meteu duas "buchas" na vitória de 4x3. Porém, o acordo era de que o atacante tinha passe livre na Copa. Bom de bola, mas também bom de copo, o Jorjão ficou até tarde da noite apreciando as ditas cujas. Os corneteiros de plantão aumentaram a situação e chegaram a inventar que o Jorjão teria ajudado o Teco Weber, então ecônomo da Soges, a passar o cadeado no bar e apagar as luzes.

## SEM PULO

1) GLAUCO meteu duas belas "buchas" na vitória dos Aspirantes do ECAS e foi o craque do jogo. 2) FLORINDO GHIDINI voltou e é o responsável pela preparação física do Lajeadense para o Gauchão 2016. 3) RODRIGO ROTHER será o técnico da seleção Gaúcha de Vôlei, na categoria infanto-juvenil Feminino em 2016. 4) JAIRINHO HERPICH meteu aquela "cacha" na vitória do Catarinense na estreia do Municipal de Teutônia. 5) Poucas notícias sobre contratação e preparação da Teutônia Futsal, para disputar a Série Ouro deste ano. 6) ECAS fez um minuto de silêncio antes da estreia na Taça da Amizade, em homenagem ao seu ex-atleta PINGUINHO (Otélio Vogel). 7) Sexta-feira foi abertura da 10ª Copa Eurovale de futebol de base, em Teutônia. 8) LARI LINDEMANN de Estrela nos dá o privilégio de acompanhar a nossa Sem Pulo de número 869.

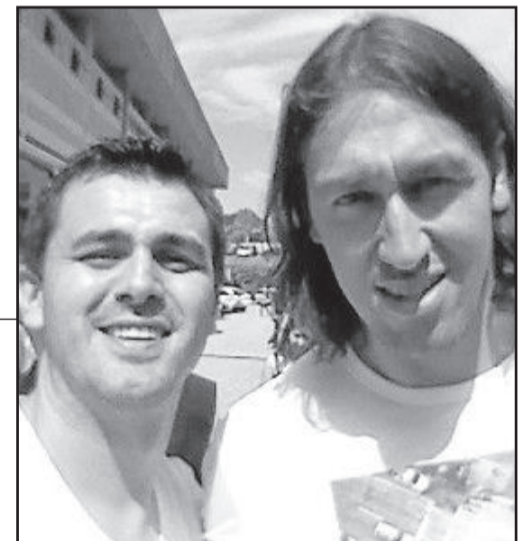

## TÚNEL DO TEMPO

### JORJÃO, UM CAMPEÃO PELO LAJEADENSE

Entramos no "Túnel do Tempo" de número 459, apertamos o botão retrocesso para voltar ao ano de 1998 e lembrarmos um pouco do "Jorjão, um campeão pelo Lajeadense". Atuou por muitos anos no futebol profissional e se destacou em todas as equipes em que defendeu como um grande artilheiro. Jogador de área, legítimo centroavante das antigas, com faro apuradíssimo de gol, sempre deixava sua marca nas redes adversárias.

Batia bem na bola e geralmente quando girava sobre o adversário o tiro saía certo, tanto com o pé direito quanto com o esquerdo. Depois do profissional, ainda atuou pelo futebol amador e também no minifutebol dos Clubes. Veja na foto de 1998, o JORJÃO (Jorge Benjamin Duarte) com o troféu de campeão na Taça Abílio dos Reis, conquistado pelo Lajeadense naquele ano. Direto do Túnel do Tempo, há mais de 18 anos. Fique de olho, um dia pode ser a sua foto a surgir aqui no "Túnel do Tempo".

TEUTÔNIA > TALENTOS DO FUTURO

# 10ª Copa Eurovale Fiat iniciou ontem

*Desfile, cerimônia de abertura, jogo inaugural e primeiro confronto da copa marcaram o início das atividades*

GABRIELA HAUTRIVE

Já chamada de Copa Adidas, Copa Teutônia, a atual **Copa Eurovale Fiat Teutônia** chega à 10ª edição, revelando futuros craques do futebol. A competição teve início ontem, sexta-feira, com inúmeras atividades em Teutônia. Às 15h aconteceu a reunião técnica com os professores e dirigentes das equipes. Às 16h30min iniciou o desfile com todas as equipes participantes. A caminhada começou defronte ao Posto Charua, da Avenida I Leste e foi até o Centro Municipal de Eventos do Centro Administrativo. Às 17h15min ocorreu a cerimônia oficial de abertura da competição.

Um dos organizadores do evento, Rubens Dias, desejou boas-vindas a todos os atletas envolvidos na competição. “O Planeta Bola se esforça para que o sonho de vocês se torne realidade e espera o empenho de cada um nos treinos.” Conforme o promotor de Justiça do município, Jair João Franz, além da vontade de vencer, os atletas devem ter respeito. “Todos querem vencer, mas o mais importante é o empenho de cada um.”

A presidente da Câmara de Vereadores de Teutônia, Mareli Lerner Vogel, animou os atletas e agradeceu a todos os envolvidos na realização do campeonato. “O maior legado que vocês podem levar é o aprendizado. O importante não é vencer e sim estar aqui”, destaca.

A secretária de Juventude Esporte e Lazer, Aline Röhrig Kohl, agradeceu o município pela realização do evento e em especial ao Marcelo Paim, representante da Eurovale Fiat. “Ele acreditou e apostou em Teutônia, fazendo nosso campeonato ser realidade.” O prefeito Renato Airton Altmann finalizou os pronunciamentos e deu por aberta a 10ª edição da Copa Eurovale Fiat 2016. “Mais do que vontade de vencer é preciso ter disciplina, lealdade e respeito, sejam todos bem-vindos”, aponta.

Logo após os atos de abertura, os atletas e o público foram direcionados para o campo da SER Gaúcho, no Bairro Teutônia, onde



Atletas seguiram em desfile até o Centro Administrativo pela Avenida I Leste

ocorreu o amistoso entre Amigos da Eurovale e Amigos de Teutônia. O primeiro jogo oficial da competição teve início às 20h15min em partida disputada pela categoria Sub-13, no confronto de Juventus x Cruzeiro de Cachoeirinha.

Hoje iniciam as partidas classificatórias, com a primeira rodada. Amanhã, domingo, dia 24, e segunda-feira, dia 25, fechamento da fase classificatória. A partir de terça-feira acontecem os jogos eliminatórios. As finais estão previstas para acontecerem na quinta-feira, dia 28, e na sexta-feira, dia 29.

Serão 6 categorias em disputa: Sub-11 (2005), Sub-12 (2004), Sub-13 (2003), Sub-

14 (2002), Sub-15 (2001) e Sub-16 (2000). Os jogos acontecerão nos campos do município, tendo os clubes como parceiros. Os alojamentos serão nas escolas e comunidades, inclusive do interior do município. A competição é realizada pela Prefeitura Municipal de Teutônia e Planeta Bola Eventos, com patrocínio da Eurovale Fiat e apoio da Via Esporte.

São cerca de 100 equipes participantes, oriundas dos três estados do Sul do Brasil, Rio Grande do Sul, Paraná e Santa Catarina. A alimentação dos atletas será na Associação Pró-Desenvolvimento de Languiru, das 7h às 9h da manhã, das 11h às 14h e das 19h às 21h30min.



Prefeito de Teutônia, Renato Airton Altmann, declarou como aberta a 10ª Copa Eurovale Fiat



Atletas foram recepcionados no Centro Municipal de Eventos