

# GP folha Popular

SÁBADO, 23 de FEVEREIRO de 2013

ANO XXVII - Nº 2699 R\$ 2,50

EDSON LUIS SCHAEFFER



## Trânsito violento

**Teutônia tem média de 1,25 acidente por dia, ou seja, cinco acidentes a cada quatro dias.**

**Mulher morreu em acidente de moto**

*Claudete Ritter foi a primeira vítima do ano. Página 9*

**Motos são 26% da frota em Teutônia**

*Página 12*

Levantamento da Brigada Militar de Teutônia constata que a Rua Carlos Arnt (foto) foi a campeã em acidentes de trânsito. No ano 2012, zona urbana registrou 459 acidentes, 9% a mais do que em 2011, apesar de 1,5 mil motoristas receberem multas. Imprudência e excesso de velocidade são as principais causas. Páginas 10 e 11

**Órgãos apresentaram balanço dos acidentes no Estado em 2012**

*Avaliação foi divulgada ontem. Página 14*

**23/02 SASCAPA**  
Poço das Antas  
"A Terra do Kerl"

**13º Festival do Chopp**  
Início: 22hs  
2013  
7 horas de muita festa!  
O MELHOR E MAIOR FESTIVAL DE CHOPP DA REGIÃO!

4 Ambientes + Ambiente no Ar Livre

BANDINHA DA FOLIA  
Presença dos Comunicadores POPULAR  
INTERVALO  
DJ Donato Klein

COSMO EXPRESS  
Com toda sua estrutura de som e luz!

Audiomix  
+ Dj Moa  
+ Dj Mateus  
Karamelo  
+ Dj Cristiano  
Neguer

La Montanara

União  
Steffenon

SASCAPA - EVENTOS

Aguardem... Dia 06/04/13  
7º KARTOFFEL FEST

**ALFA IMOBILIÁRIA - TEUTONIA** CREDIC 23.349

**SAIA DO ALUGUEL**  
**PLANTÃO SÁBADOS E DOMINGOS**  
8 5 7 2 - 2 1 1 3

**CASAS**  
Ótima Casa Fischer, 2 dorm. NOVA pronta para morar na estrada para Boa Vista antes da ponte. 9 0 m i l Direto com o dono ou financiamento Minha Casa Minha Vida

**TERRENOS EM LOTEAMENTOS**  
- Parque Boa Vista, o mais completo, passa Água, Luz, Telefone, Esgoto Pluvial, Telefone e Internet banda larga. 4 3 e 4 5 mil.  
- 25 de Julho, Exclusividade Alfa, o mais próximo do centro de Languiru 4 1 e 4 3 mil.

Presente de 200 para quem comprar no final de semana pelo plantão  
8 5 7 2 - 2 1 1 3  
Fone: 3762-2113 Plantão 8572-2113  
Endereço: Dentro do Super Languiru

**Paladar**  
Restaurante e Pizzaria

Ambiente climatizado  
Salão para festas

Aceitamos  
VISA  
BANRI COMPRAS  
MasterCard

(51) 3762-2634  
Rua 3 de Outubro, 376 - B. Languiru - Teutônia

**Nesta edição**

*Que baderna é essa?  
Sujeira e desordem na Rua Avelino Tallini*  
Página 5

Manejo do milho e da soja é tema de Dia de Campo em Colinas  
Página 17

*Vereadores analisam projeto que obriga receitas legíveis para os pacientes*  
Página 8

Audiência Pública tratou de metas para a segurança em Garibaldi  
Página 15

*Comunidade regional faz reivindicação ao MDA sobre o Programa Mais Alimentos*  
Página 16

Começa amanhã a Taça da Amizade. ASTF abriu a temporada nesta semana  
Caderno de Esportes

## Vistoria aos ônibus escolares

Na quarta e quinta-feira desta semana, a Administração Municipal de Teutônia e a Brigada Militar realizaram a vistoria aos ônibus das empresas que venceram a licitação para realizar o transporte escolar em Teutônia. O procedimento é realizado desde o início do ano letivo de 2011, com o propósito de assegurar que os veículos atendam os requisitos exigidos para oferecer um transporte seguro aos estudantes do Ensino Fundamental.

Na vistoria realizada, a Brigada Militar observou, nos ônibus, micro-ônibus e vans, uma série de requisitos obrigatórios. Um dos pontos mais enfatizados pelo tenente Marco Antônio Franck é o cinto de segurança obrigatório para todos os passageiros de coletivos. Geralmente, os estudantes não dão valor ao cinto de segurança, mas é fundamental para a segurança deles. “Se a Prefeitura oferece o transporte gratuitamente, os alunos devem fazer sua parte, usar o cinto, não cortar o cinto e respeitar os motoristas”, observa a secretária municipal de Educação, Inara Marli Krüger Böhmer.

A secretária ressalta a importância deste acompanhamento por parte da Brigada Militar, que evidencia o comprometimento desta corporação com a educação de Teutônia e a disposição de trabalhar em prol da segurança do transporte dos alunos. “Estas ações demonstram a importância de envolver diferentes segmentos para melhorar a qualidade da educação no município, que perpassa os mais diversos setores”, enfatiza Inara. Por isso, a secretária torna público seu agradecimento à Brigada Militar e ao tenente Marco Antônio Frank pelo apoio recebido.



FOTOS: LUCAS LEANDRO BRUNE



Procedimento ocorre desde o ano letivo de 2011

## Dia 10 de março é o último desconto para quitar ISSQN e taxas

A Secretaria Municipal da Fazenda informa que estão à disposição dos contribuintes os carnês do Imposto Sobre Serviços de Qualquer Natureza (ISSQN), da Taxa de Licença e da Taxa de Vigilância Sanitária para 2013. Para pagamento à vista, até o dia 10 de março receberá um desconto de 10%. É a última oportunidade para quitar ISSQN e taxas com desconto.

Quem optar pelo parcelamento poderá pagar em três vezes, com vencimentos nos dias 10 de março, 10 de junho e 10 de outubro/2013. A Taxa da Vigilância Sanitária/2013 vence em 31 de março de 2013.

Os carnês podem ser retirados na sala 14, da Prefeitura, ou serem impressos no site [www.teutonia.com.br](http://www.teutonia.com.br) (atendimento ao cidadão).

# Teutônia

## Aulas iniciam na segunda



FOTOS: LUCAS LEANDRO BRUNE



Redes municipal e estadual recebem alunos a partir de segunda-feira. Rede privada já retomou trabalhos nesta semana

Professores de todas as redes foram convidados e participaram

A partir da próxima segunda-feira, dia 25 de fevereiro, a rotina volta ao normal para a maioria das escolas municipais e estaduais de Teutônia. Conforme definido no calendário, será o início de mais um ano letivo na rede pública, pois as escolas comunitárias ou privadas já retomaram os trabalhos nesta semana. Antes de receberem os alunos, os professores passaram uma semana inteira de reuniões, de planejamento e de palestras de motivação.

Na noite de quarta-feira, dia 20 de fevereiro, na Associação da Água de Languiru, a Administração Municipal de Teutônia, através da Secretaria de Educação, realizou a abertura oficial do ano letivo. Além dos profissionais da rede municipal, também foram convidados os componentes das escolas estaduais, particulares, das escolas infantis e da APAE.

A secretária municipal de Educação, Inara Marli Krüger Böhmer, salientou que as crianças estão ansiosas para conhecer, voltar a ter contato e receber o carinho dos professores. “As férias foram importantes para revitalizar, para recarregar as energias e fazer coisas diferentes; sair da rotina. Isso faz bem para o corpo e para a mente. O ano letivo também nos alimenta de saberes e conhecimentos. Temos que repensar conceitos e práticas para a construção de uma sociedade melhor”, apontou.

Inara Böhmer enfatiza que os professores precisam buscar o conhecimento de forma permanente. Para isso, precisam “estar abertos e prontos, sempre interagindo, aprendendo e compartilhando”. A secretária conclui que, além do papel da escola, “é preciso buscar o apoio das famílias e da comunidade. A educação é um compromisso de todos e prioridade da Administração”.

O vice-prefeito Evandro Biondo abriu



Inara Böhmer (e) destacou a importância de refletir e estar aberto ao aprendizado

sua fala parabenizando os professores pelo seu trabalho, “porque Teutônia é destaque regional e estadual em Educação”. Ele se baseou nos dados do Índice Firjan de Desenvolvimento, divulgado no ano passado, quando Teutônia figura em 7º lugar no Estado e em 1º lugar no Vale do Taquari, nos aspectos de saúde, emprego e renda e educação. “O mérito é de todos vocês que trabalham para engrandecer a educação”, avaliou.

Biondo, que é professor e biólogo, afirmou que aprendeu muito nestes 13 anos de profissão, mas que ainda há muito por aprender. “Neste tempo, aprendi e amadureci com meus professores, com meus colegas e com meus alunos. E apresento três reflexões para reforçar a importância da educação”, destacou. Quanto às reflexões, Biondo apontou:

1 - A importância do professor para a sociedade. “Imaginem se não fizessemos o que fazemos pelas crianças e adolescentes, como seria a sociedade, com drogas, violência e outros problemas?”

2 - A responsabilidade do professor. “Nós recebemos o que de mais precioso os outros têm: seus filhos são entregues para os professores cuidarem e ensinarem”.

3 - A transformação. “Recebemos as crianças e os jovens, que têm ansiedades e expectativas, e muitas vezes transformamos a vida das pessoas”.



Biondo enfatizou o papel dos professores

Finalizando, Evandro Biondo desejou um bom ano letivo a todos e pediu foco na aprendizagem. “Continuem aprendendo e trabalhando com amor, porque se faz com amor, a gente se diverte e é feliz”, finalizou.

Após os pronunciamentos e a mensagem de abertura da Secretaria de Educação, os professores assistiram a palestra “Motivando os professores para a escola e para a vida”, com o professor Renato César Bini. Na quinta-feira, dia 21, à noite, teve palestra com o padre Ezequiel Dal Pozzo, que falou sobre “O professor como profissional, como ser humano e como um ser espiritual”.



Professores foram surpreendidos com mensagem e homenagem de alunas



Renato César Bini palestrou na quarta-feira

# FESTIVAL

## IPI CONTINUA REDUZIDO



### NOVO TIGUAN

TAXA  
**0**  
a.m.

### OFERTA SURPREENDENTE

Somente durante o Liquida Lajeado.

### SPACEFOX

COMPLETO + ABS  
+ Duplo Air Bag  
a partir de  
**R\$ 47.990**



Leve +:  
Conj. elétrico total  
e Ar condicionado  
por apenas  
**R\$ 4.390**

### NOVO VOYAGE 2013

Vidros elétricos  
+ Travamento central  
a partir de  
**R\$ 30.990**

### NOVO GOL 2013

Vidros elétricos  
+ Travamento central  
a partir de  
**R\$ 27.690**

### FOX 2013

ABS + Duplo Air Bag  
+ Dir. hidr.  
a partir de  
**R\$ 29.990**



**0,99% a.m. para toda linha VW zero km em até 60 meses\*. 1ª parcela somente em 60 dias.**

\*entrada mínima 50%. Consulte outros planos com taxas a partir de 0% a.m. para diversos modelos.

**PLANTÃO DE VENDAS NESTE FINAL DE SEMANA**  
SÁBADO DAS 8H ATÉ AS 16H E DOMINGO DAS 9H AS 13H.



Ofertas exclusivas lhe aguardam na Motomecânica.

**Motomecânica**

Lajeado | Encantado | Venâncio Aires



Ofertas válidas apenas para veículos do estoque físico da Concessionária. Taxa 0,99% a.m. para toda linha Volkswagen com entrada mínima de 50% e saldo em até 60 meses. Taxa 0% a.m. para Novo Gol e Fox com 50% de entrada e saldo em até 12 meses e exclusivamente para Tiguan em até 24 meses. Será acrescido as parcelas custo de IOF + tarifa. Parcelamento via Banco Volkswagen sujeito a aprovação cadastral. Fotos ilustrativas.



Faça revisões em seu veículo regularmente.

51 3710 2511  
[www.motomecanica.com.br](http://www.motomecanica.com.br)



Espaço CIC  
Teutônia

CIC Teutônia  
cicteutonia@cicteutonia.com.br

**Palestra**

**TRIBUTAÇÃO  
OBJETIVO:**

Tem o objetivo de contribuir para que empresário da microempresa identifique e escolha a melhor forma de buscar novas oportunidades de modo organizado, com vistas ao atendimento de suas obrigações legais.

**CONTEÚDO PROGRAMÁTICO:**

- A importância social dos tributos;
- Tipos de opção tributária e Comparação de opção tributária;

- Parcelamento do Simples Nacional;
- As obrigações do contador.

Realização:

Data de realização: 26/02/2013

Horário: Das 19h15 às 21 h15min

Local: CIC Teutônia - Auditório 01

Investimento: Gratuito!

**Faça sua inscrição, vagas limitadas!**

SEBRAE Teutônia - (51) 3762 - 1233  
sebrae@cicteutonia.com.br

Esta semana iniciamos oficialmente o ano letivo no Colégio Teutônia, com trabalhos específicos para os professores e funcionários da escola. Porém,



com um pesar imenso e uma perda irreparável, iniciamos sem o veterano, sábio e sereno Professor Mestre Martin Wanderer, que vivenciou a Educação Profissional do Colégio Teutônia conosco desde o ano de 1999.

Em 2007 o professor Martin, como o mais nobre dos guerreiros, iniciou sua luta contra o câncer, sem jamais se dar por vencido. Nós, que o conhecemos e tivemos o privilégio de conviver com ele, sabemos muito bem disso.

Mas na tarde de domingo, dia 17 de fevereiro de 2013, ele foi chamado para continuar brilhando e ensinando em uma sala de aula que, com certeza, será iluminada e guiada por Deus. De lá, sua sabedoria e serenidade continuarão conosco.

Colega, Amigo e Mestre, vá em paz, na companhia do Pai de todos nós, Deus! Amém.

**Homenagem dos amigos e colegas do Colégio Teutônia**

Viaje pela região sem gastar combustível ou pagar pedágios!  
Assine o jornal folha popular e transite pelos caminhos da informação...

**folha Popular**  
**Ligue**  
51 - 3762-2440 e assine!

# Imigrante



## Escolas realizaram ações para o retorno às aulas

Aproximadamente 260 alunos da rede municipal e 150 da rede estadual retornaram às atividades escolares na última quarta-feira, 20 de fevereiro, em Imigrante.

Os estudantes da rede municipal foram recepcionados com cartazes de boas-vindas, acolhimento dos professores e diretores e também receberam informações importantes sobre o ano letivo. O prefeito do município, Celso Kaplan, e o vice-prefeito e secretário de Educação, Cultura, Desporto e Turismo, Charles Porsche, realizaram visitas nas escolas.

Na volta às aulas, os estudantes puderam perceber algumas melhorias realizadas nas escolas durante as férias, entre elas o embelezamento dos pátios e reforma em algumas salas. Também houve alterações em uma das rotas do transporte escolar no Bairro Esperança, por solicitação da comunidade, para beneficiar maior número de estudantes. Além dos alunos da rede municipal, o transporte escolar do município beneficia também os estudantes diurnos da Escola 25 de Maio, da rede estadual.

Na quinta-feira à noite, 21 de fevereiro, ocorreu a

reunião geral da Secretaria de Educação com todos os professores da rede municipal. Na ocasião, o secretário Charles Porsche deu as boas-vindas ao grupo e coordenou a pauta do encontro, onde foram discutidas questões de planejamento pedagógico, formação continuada e temas gerais relacionados à educação.



**Prefeito Celso Kaplan e secretário de Educação Charles Porsche, visitaram as escolas**

# Energia



## Certel Energia esclarece

Diante da publicação da Lei 12.783, de 11 de janeiro deste ano, que determinou a redução tarifária nas contas de energia elétrica em âmbito nacional, anunciada pela Presidente da República, Dilma Rousseff, no dia 23 de janeiro, a Cooperativa de Distribuição de Energia Teutônia (Certel Energia) torna público que, assim como as demais cooperativas de eletrificação permissionárias no País, ainda não foi informada de qual será o seu índice de redução.

A Agência Nacional de Energia Elétrica (Aneel) está procedendo a Revisão Tarifária Extraordinária das coope-

rativas para reduzir as tarifas, conforme ocorreu com as concessionárias.

A Certel Energia aguarda, no menor prazo possível, o posicionamento final da Aneel com a divulgação dos seus percentuais e, principalmente, que seus associados/consumidores sejam beneficiados de maneira retroativa, ou seja, considerando-se o desconto a partir do dia 24 de janeiro, já assegurado às concessionárias.

Informações mais detalhadas poderão ser obtidas através do telefone gratuito 167, da Aneel.

# Trânsito



## Caminhão tomba na BR-386



**Caminhão estava carregados com vidros**



**Trânsito ficou lento no sentido capital interior**

Um caminhão carregado de vidros, placas JJB-2196, tombou na BR-386 por volta das 13 horas de quarta-feira, dia 20. O caminhão trafegava no sentido capital-interior, quando o motorista perdeu o controle do veículo, que tombou e derramou a carga sobre a pista. O acidente ocorreu

no trevo de acesso ao Bairro São Cristóvão, em Lajeado. O trânsito ficou em meia pista por aproximadamente duas horas. O condutor do caminhão não se feriu. Uma retroescavadeira da Prefeitura de Lajeado foi utilizada para retirar os estilhaços que se espalharam pela via.

# Lajeado



# Que baderna é essa?

## Sujeira e desordem na Rua Avelino Tallini

*Rua lateral ao câmpus da Univates, em Lajeado, preocupa moradores, Brigada Militar, instituição e Departamento de Trânsito. Jovens usam rua para beber, fazer rachas e perturbam o sossego público nos finais de semana*

Quem circula nos finais de semana, principalmente nos sábados à noite e nos domingos à tarde na Rua Avelino Tallini, que dá acesso ao câmpus da Univates, em Lajeado, não deixa de se impressionar com a quantidade de resíduos deixada por jovens que frequentam o local. O lixo é jogado por toda a extensão da rua desde o prédio do 1 até o complexo esportivo. Esse local é o ponto de encontro de jovens no final de semana, que além de sujar a rua, trafegam em altas velocidades, fazendo manobras de malabarismo e exibicionismo em motocicletas, colocando em risco a segurança dos demais usuários da via.

A combinação álcool e direção é usada com normalidade entre os frequentadores, que desrespeitam as normas de circulação de trânsito e sujam as ruas, jogando as embalagens no chão, junto ao meio fio. O tipo de bebida usado é variado. Pode-se encontrar recipientes de bebidas fermentadas, como cervejas, e de bebidas destiladas, como uísque e vodka. Mas também são encontradas garrafas pet, copos plásticos e outros materiais.

Para o coordenador do Departamento de Trânsito de Lajeado, Euclides Rodrigues, o que precisa ser feito é um trabalho cultural por parte dos pais desses jovens. "Os pais precisam conscientizar os filhos, e esses jovens precisam ter a consciência de pessoas civilizadas", diz o coordenador.

Segundo ele a preocupação maior do Departamento de Trânsito é à noite, quando os frequentadores da rua passam a noite naquele local, promovendo algazarra e destruição e perturbando o sossego público. "A nossa preocupação maior é nas quintas-feiras, sextas-feiras e sábados, porque nessas noites o local

se transforma em terra de ninguém, em uma baderna, onde todo mundo faz o que bem entende e não está preocupado com o sossego alheio. Estamos preocupados com o sossego público que não é respeitado por essas pessoas que ficam até de madrugada, período que o trabalhador está dormindo para no outro dia trabalhar", diz Rodrigues.

O Departamento de Trânsito e a Brigada Militar, em um trabalho conjunto, tomarão atitudes enérgicas em relação àquela rua, proibindo o estacionamento das 18h à 06h da manhã. "Essa semana fiz uma reunião com o Capitão Luciano Johann e vamos fazer o seguinte: colocaremos placas proibindo o estacionamento nesse horário. Essa é uma medida extrema, mas infelizmente terá que ser tomada. Mas primeiro faremos uma divulgação ampla e explicativa nos meios de comunicação e depois vamos agir", afirma o coordenador do Departamento de Trânsito.

Conforme o comandante da 1ª Cia do 22º Batalhão de Polícia Militar, capitão Luciano Johann, a corporação tem realizado patrulhamento nessa área e feito algumas autuações no local. "Fizemos abordagens e seguidamente pegamos alguns casos de perturbações do sossego público. Só no final de semana passado foram dois casos. Autuamos várias motos alteradas, inclusive condutores sem habilitação e menores de idade. Estamos buscando algumas alternativas juntamente com o Departamento de Trânsito do Município. Iremos proibir o estacionamento. Isso vai inibir em grande parte os problemas naquela rua. Nesse local está complicado, à noite o pessoal vai para lá colocam som alto, bebem e fazem até churrasco. Com a proibição do estacionamento, isso não irá mais acontecer", disse Johann.

O capitão ressalta, que quando as placas proibitivas forem instaladas em toda a extensão da Rua Avelino Tallini, será feito primeiramente uma coletiva com a imprensa informando as alterações. Um trabalho de orientação aos motoristas será feito na primeira semana e já na segunda semana se iniciará a fiscalização. "Depois que as placas de proibição estiverem fixadas, vamos fazer uma operação conjunta com o Departamento de Trânsito para fiscalizar tanto o estacionamento como outras situações de veículos alterados e com som alto", afirma o capitão.

Ele explica ainda, que as pessoas que frequentam o local à tarde não são as mesmas que frequenta o local à noite. "A maioria dos pro-



Capitão Johann ressalta que operações são realizadas no local



Rodrigues comenta que jovens precisam ser melhor instruídos pelos pais



Copos plásticos também são jogados na rua

blemas constatados são à noite. O público que vai à tarde é diferente. À tarde também existe a malandragem, mas os problemas maiores são das 23 horas em diante. Talvez uma alternativa seria proibir também no domingo, mas nesse dia muitas famílias visitam o local; eu já fui com minha família tomar chimarrão no domingo", acrescenta Johann.

### Alternativas

Tanto o coordenador do Departamento de Trânsito, Euclides Rodrigues, quanto o capitão Luciano Johann acreditam que a instalação de câmeras de vigilância naquele local inibiria os excessos praticados pelos frequentadores. "A presença de câmeras amenizaria um pouco essas situações. Não terminariam os excessos, mas reduziria muito. Outra alternativa seria a instalação de quebra-molas. Com isso, se reduziria o problema de alta velocidade no local, mas para isso é necessário de um estudo técnico por parte da Prefeitura", acrescenta o capitão.



Garrafas são deixadas na calçadas a poucos metros das lixeiras



Garrafas de cervejas são jogadas no meio da rua



Recipientes são jogados junto ao meio fio, inclusive cacos de vidros

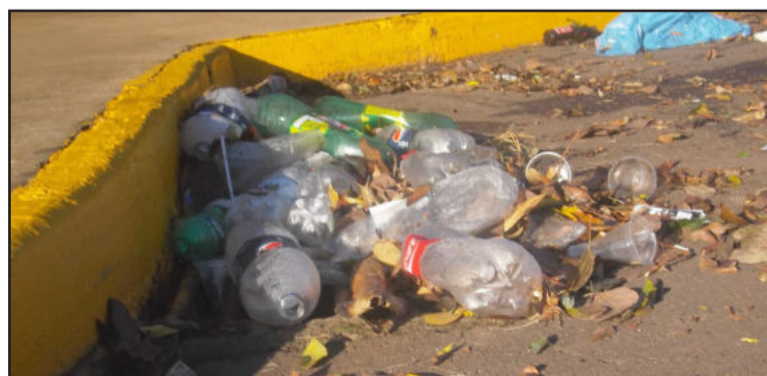

E após o temporal, lixo se acumula



**FONTANA**  
advogados

**ADVOCACIA PREVENTIVA**

Teutônia: (51) 3762.7262  
Paverama: (51) 8166.9911  
(5ªs e sábados das 8:30h às 12:00h)

Fontana Advogados Associados (OAB/RS 2.384)  
Canabarro: Rua Dom Pedro II, 862 - Teutônia - RS  
Paverama: Rua 4 de Julho, 7190 - Sala Anexa (STR) - Paverama/RS  
fontanaadv@certelnet.com.br - www.fontanaadv.adv.br



**Sábia decisão**

Um presidente de um partido político me confidenciou nesta semana que pretende entregar o cargo na próxima convenção. Disse que seguirá no diretório e apoiará a sigla, mas a intenção é oportunizar que novas lideranças possam comandar o partido e dar um gás novo. Além de descansar, a decisão do dirigente é inteligente, pois ele abre espaço para que outros líderes surjam.

**Sessões filmadas**

O vereador de Teutônia, Marcelo Brentano (PS-DB), indicou a criação de um mecanismo para filmar as sessões da Câmara de Vereadores e depois disponibilizar na internet para os eleitores assistirem. Ideia inovadora e possivelmente inédita na região.

**Quebra-molas**

Infelizmente, a cultura de todos nós motoristas ainda está atrelada a acelerar além do permitido para compensar no trânsito o tempo gasto em outros locais e momentos. Para frear essas loucuras, só mesmo quebra-molas. Azar dos carros (que são apenas objetos materiais). Viva a vida! Transitei muito por Florianópolis enquanto gozava de férias. A capital catarinense é um festival de quebra-molas e ninguém reclama. Creio que ganha de Teutônia e outras cidades da região em % de quebra-molas instalados.

**RAPIDINHAS:**

- 1) Enquanto alguns sabem a hora de abrir caminho para novos líderes, outros procuram se perpetuar.
- 2) Jamais podemos julgar as pessoas pelas aparências iniciais, mas a primeira impressão causa impacto.
- 3) O que aqui escrevo tem valor para vários cenários e municípios. Seria uma simplificação muito grande resumir as questões a um único local.



**EXPEDIENTE**

**PROPRIEDADE:**  
Folha de Teutônia - Gráfica e Editora Jornalística Ltda.  
CNPJ - 90240235/0001-43  
Registro no Ofício de Registro Civil, Pessoas Jurídicas, Títulos e Documentos de Estrela, N° 01/87.

**DIRETORES:**  
Sílvio Brune e Valdir I. Schardong

**JORNALISTA RESPONSÁVEL:**  
Valdir I. Schardong  
(Reg. Prof. MT/DRT-RS N° 7655)

**EDITOR:**  
Lucas Leandro Brune  
Jornalista Profissional Diplomado  
(Reg. Prof. MT/DRT-RS N° 14333)

**SEDE:** Rua Senhor dos Passos, 441 - Bairro Languiru - Teutônia - RS  
- Caixa Postal 13  
CEP: 95890 - 000 - Telefone (51) 3762-2440  
E-mail  
**Publicidade** - publicidade@popularnet.com.br

*Os artigos assinados são de inteira responsabilidade de seus autores e não traduzem necessariamente a opinião do jornal nem a do editor.*

# Imigrante

## Pronunciamentos na tribuna



**Márcio Rottoli (PDT)**

Agradeceu a comunidade imigrante por estar de volta à Casa e destacou "serei parceiro para oferecer qualidade de vida à comunidade". Rottoli ainda comentou das indicações encaminhadas ao Executivo e do pedido de informações.



**Nelson Egon Scheffler (PP)**

Com orgulho, o vereador inicia mais um ano como legislador, destacando que neste ano completa 21 anos como vereador. Desejou um bom trabalho à mesa diretora e se colocou à disposição da comunidade, "serei parceiro da comunidade", comentou Scheffler. O vereador solicitou ao secretário de Obras, Gilberto Gandini, que seja colocada uma proteção de metal na curva, próximo a entrada de



Werner Krüger, no trecho que liga a sede a Daltrio Filho.

**Silvane Lagemann Caio (PMDB)**

Agradeceu aos eleitores que ajudaram a reconduzi-la à Câmara de Vereadores e se colocou à disposição dos munícipes. "Estarei sempre pronta para atender as reivindicações da comunidade. Temos que trabalhar para o desenvolvimento do município, trabalhando em harmonia com o Executivo", destacou. A vereadora desejou sucesso ao prefeito Celso, vice-prefeito Charles, secretários e funcionários e prometeu legislar e fiscalizar em benefício do município.

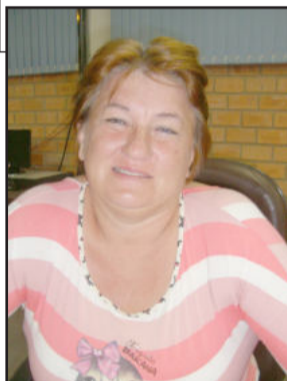

**Ronald Werkhausen (PT)**

Há oito anos como vereador, Roni agradeceu aos munícipes por reelegerem



no e comentou "é o fruto que colhemos como vereador, se plantamos coisas boas, também colhemos". Solicitou à Secretaria de Educação que seja colocado um abrigo de ônibus no Bairro Esperança, "o ônibus escolar passando no bairro, é importante que se tenha um abrigo para as crianças", destacou. No período de recesso o vereador relatou na tribuna "estive trabalhando, fui atrás de projetos e coloquei para as secretarias a importância de cada um deles". Desejou sucesso ao prefeito e elogiou, "o prefeito olhou pedidos feitos há anos atrás, no caso das calçadas passeio, e já está procurando atender com projeto que deu entrada nesta casa", finalizou colocando-se à disposição dos moradores.

**Marlise Pott Wommer (PMDB)**

Colocou-se à disposição da população para atender as necessidades do município, tornando-o cada vez melhor para se viver. Também comentou os projetos de lei que concedem auxílio financeiro aos clubes esportivos, "nossos jovens e famílias precisam de esporte, considero este projeto de suma importância". A vereadora solicitou a Secretaria de Obras uma



carga de material na entrada da propriedade de Ilvo Pott.

**Gilnei Dahmer (PMDB)**

Agradeceu aos 150 eleitores que o elegeram vereador e afirmou que "a população não vai se arrepender de ter me reconduzido a esta casa. Trabalharei para o bem do município. Serei um legislador e fiscal. O que vier de encontro para o crescimento do município serei parceiro". Em seu discurso destacou "o sucesso da Administração é o sucesso da população, serei parceiro para o crescimento do município". Elogiou os projetos de auxílio ao esporte, a criação do Departamento de Desporto. Ainda comentou o Projeto de Lei N°016, referente auxílio à Associação dos Estudantes na Univates e também o Projeto de Lei N°024, referente as calçadas de passeio.



**Vereador ausente**

O vereador Peter Hassmann (PMDB) encaminhou uma justificativa em relação à sua ausência na primeira sessão ordinária. Segundo o presidente Luis Carlos Demari, o edil não pôde estar presente por motivos pessoais e profissionais.

### Resultados da Loteria:

**MEGA-SENA:**  
Concurso 1470  
02 - 34 - 36 - 38 - 51 - 55

**QUINA**  
Concurso 3124  
28 - 37 - 56 - 59 - 65

Concurso 3125  
40 - 44 - 45 - 52 - 64

Fonte: Site da Caixa Econômica Federal

### Previsão do tempo:

Sábado	Domingo
Máx: 27°C Mín: 18°C	Máx: 32°C Mín: 20°C
Segunda-feira	Terça-feira
Máx: 26°C Mín: 21°C	Máx: 26°C Mín: 19°C

Fonte: www.climatempo.com.br

# Imigrante



## Artesãs expuseram trabalhos

Um grupo de artesãs esteve expondo seu trabalho na manhã desta quarta-feira, dia 20 de fevereiro, no Centro Comunitário Evangélico Arroio da Seca, de Imigrante. Elas foram convidadas pela primeira-dama, Gutrut Helfenstein Kaplan, e a ação teve o apoio do Centro de Referência de Assistência Social (CRAS) e da Administração Municipal.

As artesãs, na sua maioria aposentadas, são voluntárias no Hospital Estrela, onde atuam há oito anos, decorando a instituição e doando agasalhos para os pacientes das Unidades de Terapia Intensiva (UTI), adulta e pediátrica. A matéria-prima para a confecção dos trabalhos vem de doações.

No próximo dia 21 de março, o grupo retorna ao município tra-



DIVULGAÇÃO

Artesãs expuseram suas produções no Centro Evangélico

zendo as oficinas de bichinhos de buclê, meias do vovô (tricô), e bolsas e aventais (feitos de calças jeans). As inscrições para as ofici-

nas são abertas a toda a comunidade e podem ser feitas no CRAS, com Márcia Porsche. Mais informações pelo telefone 3754-1220.

## Vereadores aprovam 12 projetos de Lei

A Câmara de Vereadores de Imigrante esteve reunida na noite de terça-feira, dia 19, para a primeira sessão ordinária do ano. Entraram em pauta 14 projetos de Lei, dos quais 12 foram aprovados e dois baixados nas comissões para melhor análise.

### Projetos aprovados

**Chamamento** - O Projeto de Lei Nº013/2013 autoriza a realização de chamamento público para credenciamento de instituições financeiras para recolhimento de tributos municipais e dá outras providências.

**Psicóloga** - O Projeto de Lei Nº014/2013 autoriza o Poder Executivo a assinar contrato em regime temporário e de excepcional interesse público. Prevê a contratação em regime temporário de um psicólogo que atenderá 20 horas semanais.

**Universitários** - O Projeto de Lei Nº016/2013 autoriza o Poder Executivo a conceder auxílio mensal à "AIEL - Associação Imigrantense dos Estudantes de Lajeado". Está previsto o auxílio mensal de R\$ 5.500,00, que equivale ao percentual de 60% do custo oriundo do deslocamento dos estudantes universitários de Imigrante até a Univates.

**Estudantes** - O Projeto de Lei Nº017/2013 altera dispositivos da Lei Nº 1.507/2009. Concede auxílio transporte, no período escolar, para cada estudante que o faz fora do município de Imigrante, em escola técnica ou de ensino superior e que não utiliza do auxílio financeiro repassado para a Associação Imigrante de Estudantes de Lajeado. O estudante será beneficiado em até R\$ 55,00 mensais.

**Farmacêutico** - O Projeto de Lei

Nº018/2013 altera a carga horária do emprego de farmacêutico. O Executivo Municipal fica autorizado a alterar a carga horária de 20 horas para 40 horas semanais do farmacêutico.

**Desporto** - O Projeto de Lei Nº019/2013 cria o Departamento do Desporto. As atribuições serão: a gestão das políticas municipais voltadas ao desenvolvimento do desporto e do lazer; o fomento de projetos e ações para o desenvolvimento de novas atividades esportivas e de lazer; o planejamento para a aquisição, implementação e manutenção dos equipamentos públicos de esporte e lazer; a permanente interação com os municípios da região visando a promoção de políticas de desenvolvimento regional nas áreas do esporte e do lazer; e, outra competências correlatas que forem atribuídas.

**Diretor** - O Projeto de Lei Nº020/2013 cria um cargo em comissão de diretor de escola de ensino fundamental para trabalhar unicamente nos trabalhos administrativos que envolvam a direção da escola, que a partir deste ano contempla as oito séries do ensino fundamental.

**Reclassificação** - O Projeto de Lei Nº021/2013 reclassifica cargo em comissão de assessor de imprensa do padrão CC/FG 4 para CC/FG 3. Com uma economia de quase R\$ 1.000,00, pode-se contratar uma estagiária para melhorar as atividades do setor e tornar o serviço disponível todos os dias da semana. Mesmo com essas melhorias ainda se terá uma economia mensal nesse setor de R\$ 250,00.

**ECAS** - O Projeto de Lei Nº022/2013 autoriza o Executivo a conceder auxílio financeiro no valor de R\$ 4.000,00 ao Esporte Clube Arroio da Seca

(ECAS), que será repassado em duas parcelas iguais, num intervalo mínimo de 30 dias. Esse auxílio servirá para custear a arbitragem necessária aos jogos da primeira fase do Campeonato Taça da Amizade/2013, que tem início previsto para este domingo, dia 24.

**Riograndense** - O Projeto de Lei Nº023/2013 autoriza o Executivo a conceder auxílio financeiro no valor de R\$ 4.000,00 à Sociedade Esportiva Recreativa Cultural Riograndense, que será repassado em duas parcelas iguais, num intervalo mínimo de 30 dias. Esse auxílio servirá para custear a arbitragem necessária aos jogos da primeira fase do Campeonato Taça da Amizade/2013, que tem início previsto para este domingo, dia 24.

**Contribuição de melhoria** - O Projeto de Lei Nº024/2013 dispõe sobre a cobrança de contribuição de melhoria na execução de obras de pavimentação de passeio público. O valor da contribuição de melhoria terá como limite total o percentual de 50% da despesa realizada com a execução das obras de passeio público. Ficam isentos da cobrança os proprietários dos imóveis situados em Áreas de Preservação Permanente (APPs). Os trechos das obras de pavimentação de passeio público serão próximos de escolas dos bairros Centro e Dalto Filho.

**Avante** - O Projeto de Lei Nº026/2013 autoriza o Executivo a conceder um auxílio financeiro de R\$ 12.000,00 à Sociedade Esportiva Avante para custear parte da obra de demolição de churrasqueira e banheiros antigos e a construção de novos banheiros e a nova churrasqueira em sua sede esportiva.



## Palavra do Padre

Padre Eduardo Schuster  
schustereduardo@yahoo.com.br

### CATEQUESE

O Papa João Paulo II disse: "A catequese é uma educação da fé das crianças, dos jovens e dos adultos, a qual compreende especialmente um ensino da doutrina cristã, dado em geral de maneira orgânica e sistemática, com fim de iniciá-los na plenitude da vida cristã".

A finalidade definitiva da catequese é levar à comunhão com Jesus Cristo: só Ele pode conduzir ao amor do Pai no Espírito e fazer-nos participar da vida da Santíssima Trindade...

Desta forma, é missão da Igreja anunciar o Evangelho em todo o mundo, mas, em primeiro lugar, a Palavra de Deus deve ser anunciada aos seus próprios membros. É dentro da Igreja que se desenvolve a formação de seus membros, para que possam depois anunciar a todos a Palavra de Deus. A catequese faz parte da ação evangelizadora da Igreja que envolve aqueles que aderem a Jesus Cristo. Catequese é o ensinamento essencial da fé, não apenas da doutrina como também da vida, levando a uma consciente e ativa participação do mistério litúrgico e irradiando uma ação apostólica.

Todo cristão que aceita Cristo por inteiro, esse é o verdadeiro cristão balizado, ele é responsável, em anunciar a Palavra de Deus, a começar por si próprio e pela família.

#### PROJETO DE CATEQUESE 2013

A paróquia Nossa Senhora do Rosário a partir desse ano terá algumas alterações na sua formação catequética, visando justamente proporcionar uma catequese renovada e que vise o crescimento na fé de seus membros. Segue abaixo as alterações as idades e cronogramas, demais questões serão abordadas na reunião com os pais cuja data está informada abaixo:

#### Catequese de iniciação à Eucaristia:

IDADE: 10 anos (ter ou fazer no ano da inscrição).

INSCRIÇÃO: mês de fevereiro e a 1ª quinzena de março

INÍCIO DA CATEQUESE: 2ª quinzena de março

DURAÇÃO: 2 anos (março - dezembro - março - outubro)

Reunião com os pais e as crianças: dia 16/03/2013 às 18h30min Igreja Matriz em Canabarro.

#### Catequese de crisma:

IDADE: 12 anos (ter ou fazer no ano da inscrição)

INSCRIÇÃO: mês de fevereiro e a 1ª quinzena de março

INÍCIO DA CATEQUESE: 2ª quinzena de março

DURAÇÃO: 1 ano e meio (março - dezembro - março - julho)

Reunião com os pais e os adolescente: 23/03/2013 às 18h30min Igreja Matriz em Canabarro.

#### PROGRAMAÇÃO DA PARÓQUIA NOSSA SENHORA DO ROSÁRIO - TEUTÔNIA MISSAS:

23/02 - 15h Comunidades de Posses e Linha Wink; 16h30min Comunidades da Vila Popular e Westfália; 18h30min Comunidades do Alesgut e Matriz

24/02 - 8h Matriz; 9h30min comunidades Teutônia e Languiru

27/02 - 19h Missa da solidariedade (com doação de alimentos) e Bênção de saúde na Matriz

02/03 - 16h30min Comunidade do Loteamento 8; 18h30min Comunidade da Matriz.

03/03 - 8h Comunidade da Matriz; 9h30min Comunidade da Boa Vista

O mundo  
sob o olhar de  
uma criança

Dara Emanuelle Parisotto Allebrandt



## A maior invenção do ser humano

Vocês devem estar pensando qual foi a maior invenção do ser humano?

O fogo? A eletricidade? A água potável? A penicilina? A internet? Se vocês acharam que foi alguma dessas coisas, passaram muito longe e se enganaram totalmente...

A maior invenção dos homens e que mais têm sentido é o abraço... isso aí, o abraço!!!

A tecnologia do abraço funciona assim, muita gente importante até tentou descobrir, mais não conseguiu. Eu, como criança, posso explicar isso plenamente, pois sinto tudo ao meu redor.

Meus pais me abraçam muito e funciona basicamente assim, quando você abraça alguém, dois corações batem juntos, um massageando o outro e isso é muito confortante, gostoso e acolhedor.

Assim quando você está muito sentido e triste, e alguém o abraça apertado, parece que a tristeza se evapora.

Se estiver doente, com dor, e alguém o abraça, por incrível que pareça, parece que passa.

Quando a gente tá danada de saudade de alguém, vem o abraço e te alivia!!!

E se você está com medo ou com aquele nó na garganta, o abraço desafoga, verdade... Eu sou meio medrosa, receosa e se vem alguém me abraçar, o nó desamarra!!!

Também se você está muito feliz com algo e abraça outra pessoa, passa um pouco de felicidade para essa pessoa, contagia!!!

Ou quando você está com muita raiva, daquelas violentas... Não vão pensar que sou santa, porque às vezes fico com muita raiva de certas coisas que vejo e não aprovo e fico danada da vida. Bom, daí eu recebo um abraço, e fico com vergonha de continuar com raiva e passa!!!

Às vezes eu olho na TV os jogos de futebol e acontece uma falta muito grave, ou seja, um jogador machuca o outro sem querer, daí o jogador culpado vem, dá um abraço, pede desculpas sinceras. Quando ele dá aquele abraço no jogador machucado parece que a dor passa pra ele também e ele sofre também, mas com esse abraço alivia a dor do outro... Observem, verdade, verdadeira.

Na tragédia de Santa Maria, quantas famílias se uniram pelo abraço, para aliviar a dor pela perda dos seus entes queridos!!!

E se nas guerras, os soldados que fossem convocados, em vez de guerrear, abraçassem seu próximo e com isso trouxessem a paz mundial? Nossa, isso seria demais!!!

E se em vez de drogas, abraçassemos muito as pessoas desde pequeninhas. Haveria muitos viciados em abraço. Eu sei, isso é um sonho, mas vamos tentar formar uma geração viciada em abraços... Isso não teria custos nem pras famílias, nem pro governo!!!

Sabe, o destino decide quem entra em nossas vidas, às vezes são pessoas boas, más, invejosas, gananciosas, exibidas, tanto faz... Quando você se sentir mal, não tenha vergonha, peça um abraço, ninguém vai negar. E quando você perceber que alguém está mal, dê um abraço bem sentido, tudo vai melhorar, eu sei, tenho certeza.

E mais uma coisa, o abraço não tem jeito de só uma pessoa aproveitar, as duas pessoas aproveitam...

Agora vocês sabem qual a maior invenção do ser humano. Não sejam envergonhados, intransigentes ou caretas, abracem e peçam muitos abraços, como eu já disse, faz bem pro coração e também pra alma!!!

# Teutônia

## Vereadores analisam projeto que obriga receitas legíveis para os pacientes

Comissão discute projeto com profissionais de saúde



A Comissão de Educação, Saúde, Ação Social e Meio Ambiente da Câmara de Vereadores de Teutônia se reuniu na quarta-feira, dia 20, na sala de sessões, com profissionais da saúde, para discutir o Projeto de Lei Legislativo 05/2013, de autoria da vereadora Mareli Lerner Vogel (PP). A matéria dispõe sobre as normas de expedição de receitas médicas e odontológicas, atestados, laudos médicos, preenchimento de SIA/SUS, APAC e outros. O principal aspecto é a letra legível na receita, seja manuscrita ou impressa.

Conforme a vereadora, que também é presidente da sessão, o projeto visa padronizar a expedição desses documentos, tanto no setor público quanto privado. "É de extremo interesse que as receitas sejam bem legíveis. O médico ou dentista terá certeza que o paciente está tomando o medicamento correto receitado. O farmacêutico conseguirá dispensar o medicamento correto e orientar claramente quanto à sua prescrição", observa Mareli.

O projeto também objetiva evitar que o paciente tenha que voltar à unidade de saúde, por falta de preenchimento de campos importantes em encaminhamentos de especialidades e exames.

Na oportunidade, os profissionais sugeriram alterações no projeto. Ainda será estudada a possibilidade de incluir



FOTOS: EDSON LUIS SCHAEFFER

Projeto é de autoria da vereadora Mareli Lerner Vogel

o médico veterinário para se adequar à lei, uma vez que ele também emite receitas. O projeto, que deu entrada na sessão do dia 7, segue baixado nas comissões. Após a sua votação e publicação, o Executivo terá o prazo de 180 dias para regulamentar a Lei.

### Principais pontos

O projeto regulamenta que as receitas médicas e odontológicas sejam digitadas, datilografadas ou escritas manualmente em letra de imprensa, forma ou caixa altas, por extenso e de modo legível, tanto na rede pública quanto privada. A utilização de códigos e abreviaturas passa a ser privada.

As receitas devem conter obrigatoriamente: nome, endereço e telefone do posto médico, unidade de saúde, clínica ou consultório; nome ético ou do princípio ativo com indicação do respectivo medicamento genérico; forma de uso do medicamento (interno ou externo); concentração; forma de apresentação; quantidade prescrita; dosagem; via de administração; data de emissão e período de tratamento; assinatura do profissional com seu respectivo número de inscrição no Conselho Regional de Medicina ou no Conselho Regional de Odontologia; e telefone de contato pessoal ou do estabelecimento.

O preenchimento de laudos, Autorizações de Procedimentos de Alta Complexidade (APAC), Sistema de Informações Ambulatoriais (SIA/SUS), guias e planos de saúde e outros encaminhamentos também deve ser legível e deve conter as seguintes informações: nome completo do paciente, endereço, idade, etnia e telefone; número do cartão do SUS, Identidade e CPF do paciente; nome da especialidade a que se destina com a Classificação Internacional de Doenças; evolução do Laudo Médico com dados clínicos e dos resultados dos exames já efetuados; e assinatura do profissional com seu respectivo número de inscrição no Conselho Regional de Medicina ou no Conselho Regional de Odontologia.

O projeto também prevê penalidades quanto a referida Lei não for cumprida.



Reunião Comissão Saúde



Reunião reuniu profissionais de saúde, que puderam avaliar e discutir o projeto



FOTOS: LUCAS LEANDRO BRUNE

## Mulher morre após acidente no Bairro Teutônia



**P**or volta das 13h50min da tarde de quarta-feira, dia 20, ocorreu um grave acidente de trânsito nas imediações

do entroncamento das Ruas Daltro Filho e Ralf Berty Olschowsky (Rua da Paquetá), no Bairro Teutônia - em Teutônia. O acidente resultou na morte de uma mulher de 46 anos.

Segundo o relato da Brigada Militar, o acidente envolveu um Kadett Preto, placas IGY-4720, conduzido por um homem de 32 anos, e uma moto Honda Titan, placas IJQ-2733. O condutor do Kadett informou que vinha pela Rua Daltro Filho, de Languiru a Teutônia. No entroncamento, informou que a moto trafegava pela rua paralela e que se junta à Rua Daltro Filho. Os policiais deduzem que a moto tentava fazer a travessia da Daltro Filho em direção à Ralf Berty Olschowsky.

Com a gravidade do impacto entre o Kadett e a moto, os dois ocupantes da moto ficaram gravemente feridos. Foram socorridos pelo Corpo de

Bombeiros Voluntários de Teutônia e SAMU, e removidos para o Hospital Ouro Branco pelas ambulâncias da Prefeitura e do SAMU.

Em função da gravidade da situação, com fraturas expostas na perna esquerda, Claudete Rejane Ritter, 46 anos, não resistiu aos ferimentos e morreu por volta das 15h45min, no Hospital Ouro Branco. Ela foi sepultada na tarde de quinta-feira, no Cemitério Católico localizado em Linha Frank/Westfália. Já o marido dela, Milton Alcindo Ritter, 47 anos, teve ferimentos e permaneceu internado no hospital.

### Bafômetro

Conforme informações do comando da Brigada Militar de Teutônia, os policiais tentaram fazer o teste do etilômetro (bafômetro) no condutor do Kadett, que se recusou a soprar no equipamento. Em caso de acidentes com morte, abre-se um inquérito de investigação, cuja competência é da Polícia Civil, que já esteve no local

fazendo os levantamentos e deve ouvir a versão dos motoristas nos próximos dias.

### Redutor de velocidade

Os moradores da Rua Daltro Filho estão bastante revoltados com o excesso de velocidade empregado pelos motoristas, principalmente nas subidas e descidas no trecho entre a Várzea e a Praça Paz do Bairro Teutônia. "Na descida, o pessoal deixa o carro correr. Na subida, a maioria embala a velocidade para subir em quarta ou quinta marcha", relata um morador.

Segundo a população, nas últimas duas semanas foram três acidentes nas imediações deste local. Os moradores pleiteiam a implantação de um redutor de velocidade com urgência, sugerindo uma lombada física (quebra-molas). Em 2007 já houve reunião no local para a instalação de um quebra-mola, que chegou a ser demarcado, mas não está no local até hoje.



Apesar dos esforços das equipes de resgate, Claudete Ritter não resistiu à gravidade dos ferimentos

## O Poder das Palavras

Luciana Brune  
luciana@popularnet.com.br



### Escolhas

Antes mesmo do despertador tocar, ela já está desperta. Parece que o organismo já sente a pressão das atividades que estão por vir. Acorda correndo, dá uma olhada no bebê no berço, passa pela casa recolhendo os calçados, levando pra lavanderia, coloca água pra esquentar, corre pro chuveiro. Enquanto isso, já pensa em tudo que precisa levar para o escritório, na bolsa da bebê pra escolinha, no material escolar para o filho, no almoço agendado com um cliente, já delineando mentalmente os argumentos que vai usar para convencê-lo. Enquanto se veste, o celular toca pela primeira vez no dia, atende, enquanto junta tudo no carro. Corre pelos quatro cantos da casa, fazendo lanche desse e daquele, pega uma bolachinha e mastiga enquanto termina os afazeres. Dirigindo para as escolas e o trabalho, já pensa nos detalhes da agenda e se dá conta de que está atrasada para o primeiro compromisso. Liga para avisar. Correndo, passa a manhã... Ao mesmo tempo, atende um cliente pelo telefone, conversa com outro pelo skype, responde emails e nem sequer lembra de tomar um gole de água. Ao meio-dia, além de almoçar, ela vai às compras no supermercado, enquanto aconselha a amiga por telefone. E assim o dia vai passando... Chega a hora de buscar os filhos na escola e encarar, em casa, nova maratona de afazeres.

Já diz o ditado que "A pressa é inimiga da perfeição". E isso pode ser facilmente observado em algumas notícias recentes na mídia. Pais esquecendo filhos nos carros, num lapso inexplicável e de consequências irreversíveis, acidentes por excesso de velocidade ou desatenção resultando em mortes precoces. Filhos jogados para fora dos veículos em casos de acidentes por desatenção, pressa ou falta de firmeza dos pais antes de viajar. Obesidade aumentando no País, fruto da falta de tempo de preparar alimentos, optando pelos fast foods e guloseimas atrativas, prontas para consumir.

A correria diária, da qual a maioria das pessoas segue adepta, pode trazer grandes prejuízos, em alguns casos, inclusive, irreparáveis. O trânsito é o exemplo mais palpável, porém as consequências vão muito além.

A pressa faz com que deixemos de curtir com intensidade os momentos únicos de nossa vida. Existe uma grande diferença entre engolir um lanche enquanto se pensa no compromisso seguinte, olha para o relógio e retorna as chamadas não atendidas da manhã, e sentar com a família ou com amigos, degustar o prato que está a frente, sentindo o sabor de cada alimento, conversando, vendo o sorriso no rosto da frente, relaxando e permitindo a digestão.

A pressa faz com que deixemos de sentir o sabor da vida, o aroma das flores e dos ambientes, o calor dos amigos e o sorriso dos que estão conosco. A pressa faz com que a gente adentre numa rotina estressante, de metas a alcançar, tarefas a cumprir e muitos deveres a realizar.

A pressa nos deixa com a sensação de que os minutos passam mais rápido... e assim, a vida chega ao fim mais depressa. As horas são as mesmas, mas o que faz a diferença é como sentimos e vivemos cada minuto.

Como disse o padre Ezequiel Dal Pozzo, em entrevista ao programa Mais Elas, da Popular FM, a vida de todos é repleta de acontecimentos positivos e negativos, o que faz a diferença é como reagimos aos fatos e às situações que a vida nos coloca.

Podemos viver felizes ou estressados, decidir encarar ou fugir, enxergar soluções ou procurar explicações, viver de emoções ou de preocupações.

Ao longos das 24 horas de nossos dias, fizemos milhares de escolhas. É impossível elencar todas, até porque muitas acontecem de forma tão natural que se tornam imperceptíveis. Desde acordar pela manhã ou ficar mais um minuto na cama, até as grandes decisões, tudo passa pelo nosso cérebro. Decidimos o que comer, para onde ir, com quem falar, o que falar, o que pensar... Cada passo ou pensamento perpassa por algum decisão, consciente ou inconsciente.

Afirmar que falta tempo virou rotina, mas nossa vida é repleta de opções e cabe a cada um fazer as suas escolhas. Naturalmente, arcar com as consequências e colher os frutos faz parte disso tudo.



# Teutônia tem em média cinco



Rua Carlos Arnt é campeã de acidentes no trânsito urbano de Teutônia



Rua Major Bandeira, em Languiru, também figura entre as vias com grande número de acidentes

Abalroamentos lideram o número de ocorrências de acidentes no passado, seguida pela Avenida...  
dência é a maior causa dos acidentes. Méd...

**A**s mais de 1,5 mil multas aplicadas no ano passado não interferiram no aumento de 9,81% do número de acidentes no perímetro urbano de Teutônia de 2011 para 2012. Em 2011, a Brigada Militar do município atendeu a 418 acidentes. Já em 2012, foram 459 ocorrências, o que significa em média cinco acidentes a cada quatro dias.

Esse aumento do número de ocorrências pode ser motivado por diversos fatores, como observa o tenente Marco Antônio Franck, da Brigada Militar de Teutônia. "Há mais veículos nas ruas, pois o crédito está mais fácil para a compra de automóveis. Na mesma linha, temos mais pessoas dirigindo, pois hoje em dia é possível fazer empréstimos ou financiamentos para tirar a Carteira Nacional de Habilitação (CNH). Outro fator importante é que muitas vias urbanas foram pavimentadas, o que faz os motoristas imprimirem maior velocidade", ressalta.

## Tipos de acidente

Abalroamento, seguido de choque e colisão lideraram os tipos de acidente, tanto em 2011 quanto em 2012 na zona urbana de Teutônia. Praticamente a metade das ocorrências foram em virtude de abalroamentos. Em 2011, esse índice significava menos do que a metade das ocorrências atendidas. Veja o comparativo:

Tipo	2012	2011
Abalroamento	233	201
Choque	123	97
Colisão	51	61
Auto lesão	22	28
Capotamento	10	4
Atropelamento	9	11
Tombamento	5	9
Outros	6	7
Total	459	418

## Horários dos acidentes

O período entre às 17h e às 20h continua sendo considerado o mais crítico, com o maior registro de ocorrências, apesar de haver uma queda no número de acidentes de 2011 para 2012. No entanto, nos outros horários houve aumento significativo de um ano para outro no número de ocorrências, com exceção do período entre 11h e 14h, que também diminuiu. Confira os horários críticos na tabela e no gráfico.

Horário	2012	2011
17h - 20h	105	111
11h - 14h	90	69
14h - 17h	88	99
8h - 11h	64	46
20h - 24h	52	42
6h - 8h	33	30
0h - 6h	27	21
Total	459	418

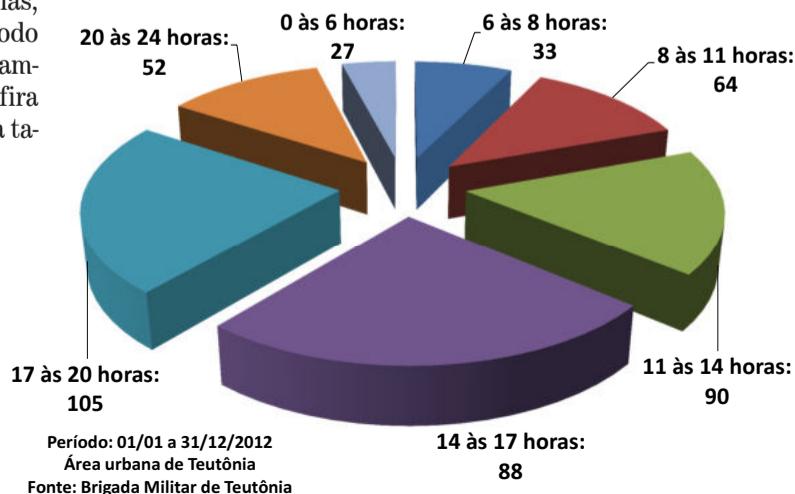

## Tipo de Acidente

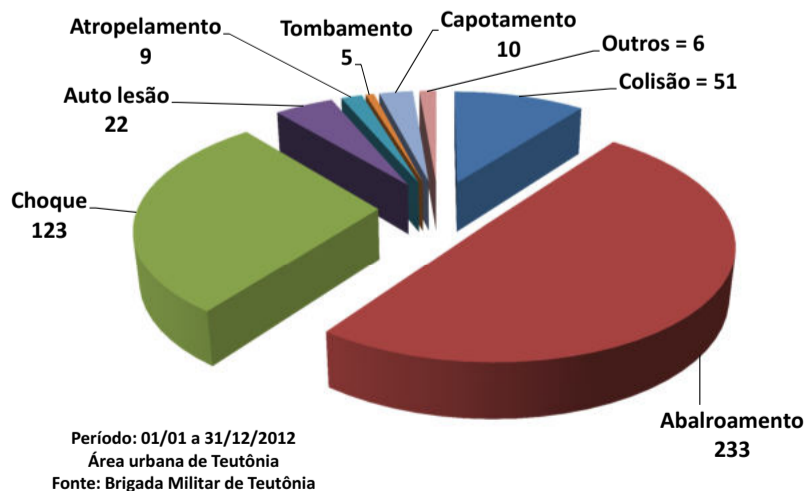

Ficha técnica

Período: 01/01 a 31/12/2012  
Área urbana de Teutônia  
Fonte: Brigada Militar de Teutônia

# Fique atento!

## acidentes a cada quatro dias

ncias. Rua Carlos Arnt é a que mais registrou acidentes em Avenida 1 Leste e pela Rua Major Bandeira. Imprudentia é de 1,25 acidente por dia durante 2012

Franck alerta que a imprudência é o maior motivador desses acidentes, uma vez que abalroamentos, choques e colisões são os tipos de acidente com maior número de ocorrências. “Somente com a educação e a consciência dos motoristas é que vamos conseguir reverter esse quadro. A fiscalização é importante, mas não é grande jogada para diminuir o número de acidentes. Ano passado tivemos mais de 1,5 mil multas aplicadas, mas o número de acidentes aumentou da mesma maneira”, afirma.

A atenção redobrada e o respeito à sinalização podem ser determinantes na reversão desses índices. Ligar o pisca ao fazer uma conversão ou mudar de pista, não parar de supetão (de repente), respeitar os limites de velocidade, ultrapassar somente quando tiver certeza de que a ultrapassagem é segura e em local permitido, entre outros, podem fazer a diferença para diminuir o número de acidentes.



Avenida 1 Leste foi a segunda colocada em número de acidentes no ano passado

### Natureza dos acidentes

Praticamente três quartos do número total de acidentes resultaram, por sorte, em apenas danos materiais nos dois anos consecutivos. Tanto em 2011 quanto em 2012, houve duas ocorrências com mortes. Os demais registros resultaram em lesões corporais, graves ou não. Confira, em números, a natureza dos acidentes:

Natureza	2012	2011
Com danos materiais	291	269
Com lesões corporais	166	147
Com morte	2	2
Total	459	418

### Natureza dos acidentes

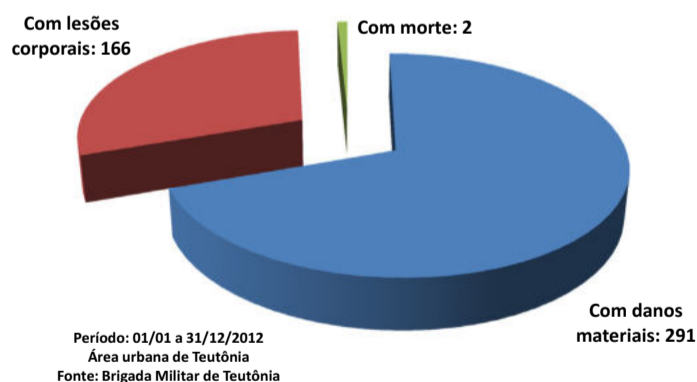

### Ruas com maior incidência

A Rua Carlos Arnt, no Bairro Canabarro, continua liderando o índice de acidentes. Em segundo vem a Avenida 1 Leste, seguida pela Rua Major Bandeira. Um dado interessante é que a Rua Dalto Filho, a estrada da Várzea no Bairro Teutônia, passou a figurar entre as mais incidentes, uma vez que a via foi recentemente pavimentada.

Em 2012, as ruas com maior número de acidentes foram: Carlos Arnt (50), Avenida 1 Leste (35), Major Bandeira (32), Dalto Filho (25), Dom Pedro II (14), 3 de Outubro (12) e Maurício Cardoso.

Já em 2011, as ruas com seus respectivos números de ocorrências foram: Carlos Arnt (45), Avenida 1 Leste (33), Major Bandeira (33), Dom Pedro II (21), Guilherme Brust (17) e 3 de Outubro (19).

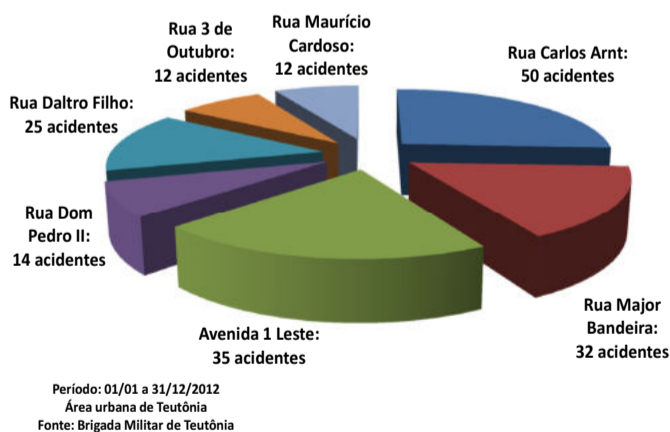

### DICAS

## Segurança no Trânsito

**Trafegue na faixa certa** - Em baixa velocidade, conserve-se na faixa da direita. Você se mantém mais seguro e não atrapalha o trânsito.

**Cuidado nas ultrapassagens** - Só ultrapasse pela faixa da esquerda. Você evita surpresas para você e o motorista da frente.

**Atenção ao sinal amarelo** - Não faça do sinal amarelo um complemento do verde. Pare e evite acidentes com carros e pedestres.

**Buzina só em último caso** - Evite ficar buzinando o tempo todo. Isso só causa estresse e sustos desnecessários. Quando o carro à sua frente estancar no sinal, tenha paciência e aguarde. Antes de buzinar, lembre-se que poderia ser você.

**Respeite o limite de velocidade** - Rua não é pista de corrida. Acidentes durante pegadas geralmente matam motoristas e transeuntes inocentes.

**Não utilize celular** - É proibido usar telefone celular enquanto se dirige. Quando o seu tocar, estacione o carro em local seguro e só então atenda. Falar ao celular atrapalha a concentração e provoca acidentes graves.

**Estacione sempre corretamente** - Nunca pare em fila dupla, principalmente em frente a escolas. Isso tira a visão dos motoristas que passam e das crianças que atravessam a rua. Calçada é lugar de pedestre, não de carro.

**Cinto de segurança é obrigatório** - Não abra mão de sua segurança. Torne a colocação do cinto um procedimento automático assim que entrar no carro.

**Faixa de pedestre** - O próprio nome já diz tudo. Não pare o carro sobre ela. É contra a lei.

**Ligue o pisca** - Toda vez que for fazer uma conversão ou mudar de pista, ligue o pisca. Isso alerta o veículo que vem logo atrás sobre a sua manobra.



Rua 3 de Outubro, no Bairro Languiru, figura em sexto lugar em número de acidentes



# Motocicletas somam 26,4% da frota de Teutônia

FOTOS: LUIZ FERNANDO FOLETTO

**P**ouco consumo de combustível, manutenção barata e preço baixo se comparado aos demais veículos automotores são alguns dos fatores que levam as pessoas a adquirir uma motocicleta. Outros compram pela sensação de liberdade e para sentir o sabor do vento batendo no rosto.

O motivo não importa. O fato é que o número desses veículos de duas rodas aumentou bastante nos últimos anos. Em 2004, a frota de veículos de duas rodas no Rio Grande do Sul era de 498.654 unidades. Já em 2011, esse número alcançou 986.762 unidades. Ou seja, em 8 anos, a frota de motocicletas no Estado quase dobrou.

Em Teutônia não é diferente. O número de motocicletas nas ruas ultrapassa os 25% se comparado com os demais veículos. Pelos dados do Detran, são 26,4% de motos circulando nas vias teutonienses. Dos 18.047 veículos registrados no município 4.764 são veículos de duas rodas.

## Motoneta ou motocicleta

Mas em primeiro lugar é preciso distinguir motocicleta de motoneta. Tanto em Teutônia como em todo o Vale do Taquari, as mais vendidas são a CG 125 (motocicletas) e a Biz 125 (motonetas). Veja a diferença entre as duas no quadro. Entre as duas, a mais vendida é a Biz, porque é um veículo leve e menor do que a motocicleta e, por isto, são preferidas pelas mulheres.

Conforme o gerente de uma concessionária de motocicletas de Lajeado, Isidoro Weschenfelder, são vendidas cerca de 120 unidades por mês. Já na filial de Teutônia, o número de veículos de duas rodas chega a 40 unidades mês. Ele ressalta que 50% das vendas é de Biz (motoneta), e que de cinco anos para cá a venda de motonetas aumentou 100%. "A maioria das pessoas compram pela praticidade que esse tipo de veículo proporciona, o baixo consumo de combustível e pelo compartimento que as outras motos não tem. Isso foi o diferencial que esse veículo trouxe: o compartimento de carga. E com apenas um litro você pode rodar até 45 quilômetros", diz o gerente.



**Isidoro ressalta que venda de motonetas aumentou em 100% em cinco anos**



**Concessionária vende cerca de 700 motos por mês no Vale do Taquari**



**Veículos de duas rodas correspondem a 26,4% da frota do município**

## Motociclistas devem estar atentos à legislação

Para circular nas vias públicas, os motociclistas devem estar atentos à legislação. Equipamentos obrigatórios como capacete com cinta jugulares e com viseiras ou óculos de proteção são

equipamentos obrigatórios ao piloto, bem como ao carona. Transitar com o capacete em desacordo e sem viseira ou óculos de proteção ou ainda, sem estar com a viseira baixada, é uma infração gravíssima, sujeito a multa de R\$ 191,00 e mais sete pontos no prontuário do condutor.

## Óculos de proteção

Para os modelos de capacetes que não têm a viseira fixada, o piloto deverá usar óculos de proteção. Esses óculos são especiais para serem utilizados com capacetes que não tem viseira. Junto com eles podem ser usados óculos de sol ou corretivos, caso o condutor necessite.

## Transporte de crianças em motocicletas

As crianças só podem ser transportadas em motocicletas quando completados os 7 anos de idade. Crianças que não tenham condições de cuidarem de sua própria segurança, mesmo que contenham mais de 7 anos, não podem ser transportadas em motocicletas.

## Distinção entre Motocicleta e Motoneta

- \* Motocicleta: veículo automotor de duas rodas, dirigido por um condutor em posição montada.
- \* Motoneta: veículo automotor de duas rodas, dirigido por condutor na posição sentada.

## Requisitos para o capacete

- \* Ser leve e de tamanho adequado, de acordo com a idade da pessoa;
- \* Conter elementos retrorrefletivos na parte externa do casco para sinalizar diuturnamente (de dia e de noite) em todas as direções a presença do usuário;
- \* Ser corretamente afixado por debaixo do maxilar inferior pela cinta jugular e engates;
- \* Atender as normas do INMETRO;
- \* Possuir selo do INMETRO na parte de trás do casco ou, na ausência deste, possuir etiqueta interna de certificação com a logomarca do INMETRO;
- \* Ser substituído quando tiver sofrido impactos fortes, quando tiver trincas.

## Frota de veículos por tipo em Teutônia

**Automóveis:** 10.186  
Caminhonetes, caminhonetes e utilitários: 1.491  
Motocicletas, motonetas e ciclomotores: 4.764  
Caminhão e caminhão trator: 833  
Reboque e semirreboque: 582  
Ônibus e micro-ônibus: 124  
Trator de esteira, trator de rodas e trator misto: 51  
Outros: 16  
Total: 18.047



**Motonetas são responsáveis por metade das vendas no Vale do Taquari**

# Trânsito



## Três condutores embriagados

Em operação realizada na noite de quarta-feira e na madrugada de quinta-feira, a Polícia Rodoviária Estadual de Teutônia flagrou três condutores em situação de embriaguez ao volante.

O primeiro caso foi às 23h24min da noite de quarta-feira, dia 20, no Km 81 da RSC-453 (Rota do Sol), em Boa Vista do Sul. O rapaz de 19 anos, conduzindo um Celta de Carlos Barbosa, soprou no etilômetro, que acusou 0,05 miligramas de álcool por litro de ar expelido pelos pulmões. Ele levou multa administrativa de R\$ 1.915,20 e responderá a processo para a suspensão da Carteira de Habilitação.

O segundo fato foi às 2h14min da madrugada de quinta-feira, dia 21, no Km 6 da ERS-128, logo no acesso a Bom Retiro do Sul. O condutor de um Fiat Uno de Bom Retiro do Sul, um homem de 29 anos, soprou no etilômetro, que constatou 0,15 mg/l (miligramas de álcool por litro de ar expelido pelos pulmões). Ele também levou multa administrativa de R\$ 1.915,20 e responderá a processo para a suspensão da Carteira de Habilitação.

O terceiro condutor abordado foi às 3h50min, no Km 41 da RSC-453 (Rota do Sol), próximo ao acesso a Novo Paraíso, em Estrela. Um Fiesta, placas de Joinville, era conduzido por um homem de 56 anos.

Ele se negou a soprar no etilômetro e por apresentar um estado psicológico motor alterado foi conduzido à Delegacia de Polícia. O delegado optou em manter a multa administrativa de R\$ 1.915,20 e o condutor responderá a processo para a suspensão da Carteira de Habilitação.

### Acidente com danos materiais na Via Láctea

Às 11h40min da manhã desta quarta-feira, dia 20, ocorreu um acidente com danos materiais no Km 28 da ERS-128 (Via Láctea), nas imediações do depósito da Certel, no Bairro Teutônia. Segundo a Polícia Rodoviária Estadual, o acidente envolveu um Corcel 2, placas IIT-7437 de Teutônia, conduzido por André Alceu Schmitz, 34 anos, e um Polo Sedan, placas BES-0373 de Teutônia, conduzido por Irno Buth, 43 anos.

Conforme o relato da polícia, os dois veículos vinham no sentido Languiru a Teutônia. No Km 28, o Corcel 2 foi para o acostamento para ingressar à esquerda. O condutor do Corcel disse à polícia que um caminhão parado logo atrás fez sinal de que ele poderia atravessar. Ao ingressar na pista, o Corcel 2 foi atingido pelo Polo Sedan. Apenas danos materiais foram registrados no acidente.

# Polícia



## Flagrado a mais de 160 km/h

Em apenas dois dias de fiscalização foram flagrados quase 3.000 condutores trafegando com velocidade acima do permitido na 386

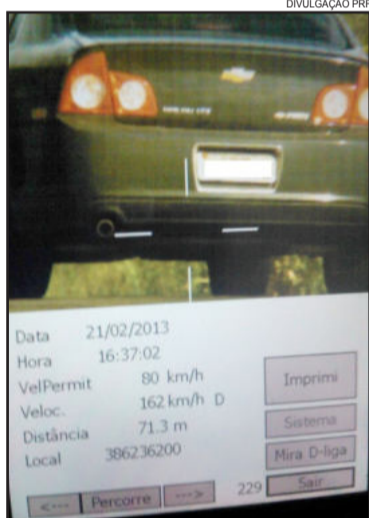

Veículo foi flagrado pelo radar a 162 Km/h onde a velocidade máxima era de 80Km/h

A Polícia Rodoviária Federal iniciou na quarta-feira, dia 20, uma intensa fiscalização de velocidade no trecho da BR-386, onde vinham ocorrendo os acidentes mais graves. Nos dois primeiros dias da operação, que segue até o final do mês, foram flagrados alguns excessos, que demonstram em parte a causa das grandes tragédias na rodovia da produção. Enquanto eram realizadas as fiscalizações de velocidade, foram captadas no período quase 3.000 imagens de velocidades acima do permitido, entre Marques de Souza/RS e Tio Hugo/RS, que compreende os kms 320 e 210 da BR-386.

Três radares fotográficos e um portátil foram utilizados com distâncias máximas de 15 km entre equipamentos, nos turnos do dia e da noite. Nestas circunstâncias, ocorreram casos onde o mesmo veículo passou em todos os pontos de monitoramento em excesso de velocidade, embora os equipamentos estivessem totalmente expostos.

Na fiscalização, vários veículos foram autu-

ados por ultrapassagens irregulares nos pontos de fiscalização. Estes cerca de 30 condutores praticaram a conduta mais mortífera na rodovia, que só este ano tiraram a vida de oito pessoas na BR-386.

Um exemplo de abuso praticado pelos condutores foi constatado na tarde de quinta-feira, onde o motorista de um GM/MALIBU, de Soledade, foi flagrado a 162 Km/h, local devidamente sinalizado com limite máximo de 80 Km/h. Nesse caso, o condutor ultrapassou o limite de velocidade máxima para o local em mais de 50% medida por instrumento e perderá a Carteira Nacional de Habilitação. Ele incorrerá em uma infração gravíssima multiplicada por três, terá suspensão imediata do direito de dirigir e apreensão do documento de habilitação.

Todos os condutores flagrados receberão as multas em seus endereços. Alguns também precisarão fazer reciclagem, pois, terão a CNH suspensa, em razão de cometerem mais de três infrações em menos de 40 km pela BR.

## PRF prende condutor com CNH falsa

Policiais Rodoviários Federais (PRF) realizavam operação junto à Base Operacional de Soledade, quando flagraram um cidadão utilizando uma Carteira Nacional de Habilitação (CNH) falsa. Eram 14h25min desta quinta-feira, dia 21 de fevereiro, quando os agentes abordaram, no km 242 da BR-386, a caminhonete S10, placas de Porto Alegre.

Poucos instantes antes de pararem o carro, os servidores receberam a informação que um motorista de uma caminhonete havia sido autuado em Seberí/RS, e que após liberarem o autuado, os agentes não conseguiram lançar a multa no sistema, pois, a habilitação apresentada no momen-

to da abordagem tinha algum problema.

No veículo abordado em Soledade, uma jovem de 20 anos estava no volante, mas na carona estava o homem de 50 anos, morador de Canoas e que foi abordado em Seberí. Ele portava uma Carteira Nacional de Habilitação categoria AD. O fato despertou suspeitas por parte dos agentes da PRF. Ao analisarem a CNH apresentada, verificaram que a mesma era falsa.

Feita consulta no sistema de dados, constataram que o cidadão não era habilitado. De imediato foi dada voz de prisão ao motorista, que foi apresentado à polícia judiciária de Soledade para re-



gistro da ocorrência. O homem responderá pelo crime de uso de documento falso e se limitou a dizer que havia pago 400 reais para um desconhecido pelo documento ilegal, que o "autorizava" a dirigir inclusive ônibus.

## Carne clandestina apreendida em Teutônia

Uma fiscalização de rotina da Brigada Militar de Teutônia flagrou um caminhão com mais de 200 quilos de carne suína sem procedência nesta quarta-feira, dia 20. O veículo foi abordado na Rua Alfredo Driemeyer, no Bairro Teutônia.

A carne não tinha nota fiscal e estava sem o carimbo da

inspeção sanitária. Além disso, o veículo não estava adequado para o transporte e a carne já estava contaminada, conforme avaliações dos fiscais. O produto foi encaminhado para incineração em uma fábrica de rações. O motorista foi liberado.



### NOTÍCIAS DA CÂMARA DE VEREADORES DE TEUTÔNIA

#### Câmara autoriza subvenções

A Câmara de Vereadores de Teutônia esteve reunida em sessão ordinária na noite de quinta-feira, dia 21. Na oportunidade, aprovaram por unanimidade oito Projetos de Lei de autoria do Executivo e um de autoria do Legislativo. A próxima sessão está programada para dia 28, às 18h30min.

Os projetos de maior destaque são os 25 e 26/2013, de autoria do Executivo. O primeiro autoriza o Executivo a conceder subvenção no valor total de R\$ 50 mil para o Corpo de Bombeiros Voluntários de Teutônia. Os recursos se destinam para a cobertura de despesas com a manutenção das atividades da entidade no período entre 1º de março e 31 de dezembro, como serviços de transportes terceirizados, energia elétrica, combustível, manutenção de viaturas, entre outros.

Já o Projeto de Lei 26/2013 concede subvenção no valor total de R\$ 50 mil para a Associação de Clubes Amadores de Teutônia (Acate). Os recursos se destinam à cobertura de despesas com arbitragem e material esportivo para a realização do Campeonato Municipal Amador de Teutônia.

#### Créditos adicionais

Os projetos do Executivo 19 e 20/2013 autorizam o Executivo a abrir créditos adicionais na Lei de Orçamento Anual. O primeiro autoriza abrir crédito adicional suplementar no valor de R\$ 64 mil, para aumentar despesa insuficientemente dotada na Lei de Orçamento Anual na Secretaria de Saúde. O projeto de número 20 autoriza a abrir crédito adicional especial no valor de R\$ 117.796,38, para aumentar despesa insuficientemente dotada na Lei de Orçamento Anual, em razão do recebimento de recursos vinculados do Governo Federal, não previstos no orçamento, destinados para a manutenção da Secretaria de Assistência Social.

#### Criação de cargos

O Projeto de Lei do Executivo 21/2013 autoriza a criação de cargos de provimento efetivo. Ficam criados mais dois cargos de servente, para 40 horas mensais. Serão nomeados candidatos aprovados em concurso público, tendo em vista a necessidade da manutenção no preparativo da merenda escolar, bem como a limpeza dos educandários municipais.

#### Convênio com a Amturvaes

O projeto 22/2013 autoriza o Executivo a assinar convênio com a Associação dos Municípios de Turismo da Região dos Vales (Amturvaes). Com isso, visa-se integrar Teutônia no turismo regional e estadual e buscar o suporte que a entidade oferece na área do turismo.

#### Alienação de áreas de terras

Os Projetos de Lei 23 e 24/2013 autorizam a alienação de áreas de terras de propriedade do Município, matriculadas sob números 17.017 e 2.070, respectivamente, no Registro de Imóveis de Teutônia. Ambas visam a instalação de novas empresas ou a ampliação de empresas já instaladas no Município. As duas áreas de terras se localizam no Bairro Centro Administrativo.

#### Denominação de rua

O Projeto de Lei Legislativo 04/2013, de autoria do vereador Pedro Hartmann (PMDB) denomina a Rua 155 de Rua Willibaldo Seibel, no Bairro Centro Administrativo. O projeto se encontrava baixado e foi aprovado por unanimidade na sessão de quinta-feira.

#### Projetos baixados

Os Projetos de Lei Legislativo 06 e 07/2013 foram baixados nas comissões. O primeiro, de autoria do vereador Emilson Eloi da Costa (PP) denomina a Rua 21 de Rua Alípio Saldanha da Costa, no Bairro Canabarro. O projeto 07/2013, de autoria do vereador Marcelo Brentano (PSDB), denomina a Rua 1 de Rua Albano Arnoldo Kich, no Bairro Teutônia.

#### Indicações

> **Emilson Eloi da Costa (PP) e Valdir Oliveira do Amaral (PMDB):** indicam a possibilidade de realizar pavimentação asfáltica nas Ruas Lori Bucker von Mühlen, Gustavo Ahlert e Arthur Leonhart, no Bairro Centro Administrativo; e relizar a pavimentação asfáltica das Ruas Lauro Roloff e 117, no loteamento Roloff (Bairro Canabarro).

> **Marcelo Brentano (PSDB):** indica a possibilidade de abrir e pavimentar as Ruas 7 de Setembro e Erno Dahmer, bem como pavimentar a Travessa Erno Driemeyer, todas no Bairro Languiru.

> **Marcos Aurélio Borges de Quadros (PSDB):** indica a possibilidade de perfurar poços artesanais e instalar reservatórios de água nos Loteamentos 8 e Strauss, no Bairro Canabarro.



# Órgãos apresentaram balanço dos acidentes no Estado

FOTOS: ALINA SOUZA / PALÁCIO PIRATINI

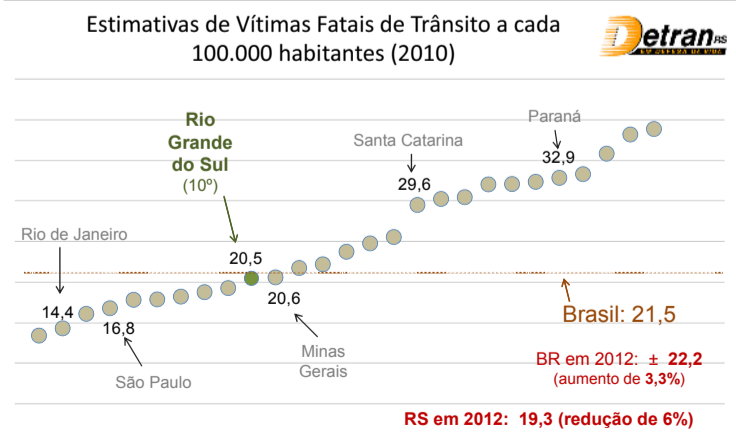
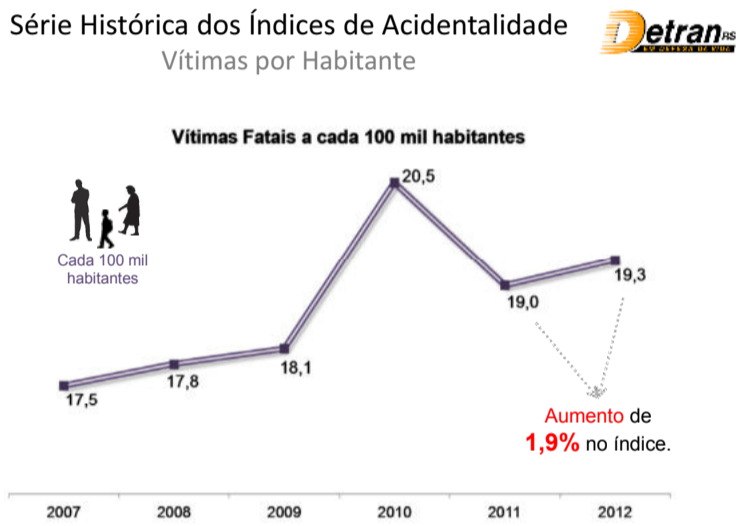
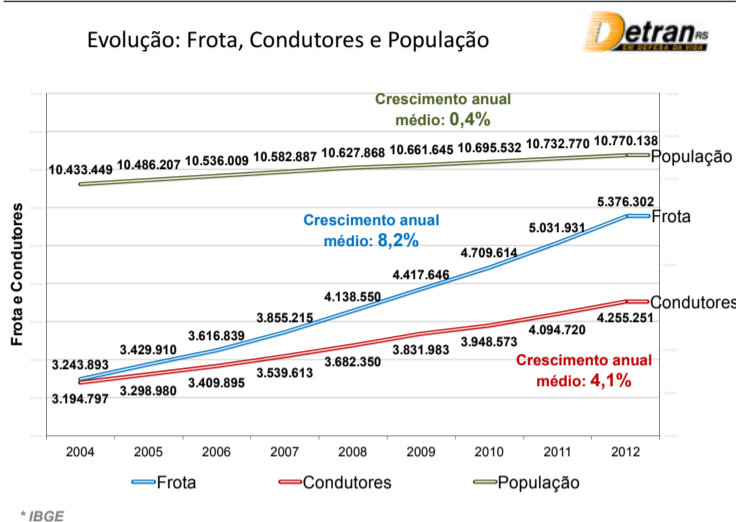

Na manhã de ontem, sexta-feira dia 22, o vice-governador Beto Grill, como coordenador do Comitê Estadual pela Segurança no Trânsito, apresentou os números consolidados da acidentalidade no Rio Grande do Sul no ano de 2012, incluindo acompanhamento das vítimas por um mês nos hospitais. O evento aconteceu no Salão Alberto Pasqualini, no Palácio Piratini. A apresentação do balanço contou com o apoio do Detran/RS, do Cetran/RS, da Famurs e dos órgãos fiscalizadores: PRF, EPTC, CRBM e Brigada Militar.

Os dados estatísticos do RS tem sido constantemente aperfeiçoados e muitos deles já podem ser comparados com números oficiais de qualquer parte do mundo. Essa é a forma correta de medição da efetividade de políticas públicas adotadas. É o caso da relativização do número de vítimas fatais nos acidentes de trânsito por 10 mil veículos e por 100 mil habitantes.

Utilizando-se esses parâmetros, houve no RS uma redução de 4,3% na comparação com a frota e crescimento de 1,9% em relação à população. Como termo de comparação, os últimos números dos Estados vizinhos de Santa Catarina e do Paraná são de 2010 e apontam 29,6 vítimas fatais por 100 mil habitantes em SC e 32,9 no PR, quando no RS eram de 20,5. Esse índice foi reduzido, nos últimos dois anos, em 6 pontos percentuais, caindo para 19,3.

A gravidade dos acidentes tem chamado a atenção nos últimos tempos e de fato, em 2012, os acidentes com mais de três vítimas cresceram 24%. Mais 3,1% veículos envolveram-se em acidentes fatais, mas, ainda assim, entre 2010 e 2012, o número global de vítimas fatais foi reduzido em 4,8%.

A frota gaúcha cresceu em 2012 o dobro do crescimento do número de condutores (8,2% e 4,1%). Na comparação com o crescimento populacional do Estado a ampliação da frota é ainda mais flagrantemente: em 2012, a população gaúcha cresceu apenas 0,4%.

O perfil das vítimas não tem se alterado: a faixa etária de 18 a 39 anos concentrou 47% das vítimas em 2011 e 46% em 2012. A participação feminina entre as vítimas fatais cresceu 2% no período, passando para 22% em um universo de condutores dominado pelos condutores do sexo masculino (70% dos condutores e 78% de representação nas vítimas fatais).

## Sábado à noite

Entre as vítimas fatais, 25% são motociclistas, 27% motoristas, 19% passageiros e 19% pedestres. O tipo de acidente que gerou mais vítimas foi a colisão, confirmando a preocupação das autoridades com as ultrapassagens indevidas: 39% dos eventos fatais. Os atropelamentos vieram em segundo lugar, com 22%, ainda que reduzido da marca de 25%, de 2010.

Os finais de semana, como esperado, concentraram 39% dos acidentes fatais - e um terço do total ocorreu à noite, entre as 18h e as 23h59min. O destaque negativo é o sábado à noite. Já nos dias úteis, o horário da tarde empatou com o noturno em acidentes fatais no ano que passou.

## Acidentes x veículos

Ao cruzar os dados da acidentalidade fatal com os tipos de veículos, chama a atenção a discrepância entre o número de ve-



Presidente do Detran, Alessandro Barcellos, apresentou balanço dos acidentes em 2012



Vice-governador e coordenador do Comitê Estadual de Mobilização pela Segurança no Trânsito, Beto Grill

ículos envolvidos e sua representação dentro da frota global do Estado, que é a quarta do País.

Os ônibus e micro-ônibus representam apenas 1% da frota, mas 5% deles estão envolvidos em acidentes fatais. Os caminhões são 5% da frota, mas 16% deles estão envolvidos nos acidentes; as motocicletas e motonetas são 20% da frota, mas sua representação é de 25% nos veículos envolvidos. Por outro lado, os carros de passeio, 64% da frota, estão envolvidos na proporção de 44% dos veículos acidentados.

Nesses casos, a relativização com a quilometragem rodada pelo veículo é fundamental, pois ônibus, micro-ônibus, caminhões e, hoje, também muitas das motocicletas estão rodando constantemente, o que não ocorre com os carros de passeio.

Futuramente, com a criação do Observatório de Trânsito, essas e outras questões poderão ser detalhadas, permitindo novas abordagens, conclusões e consequentes tomadas de decisão.

## Infrações são a principal causa

Confirmando que os acidentes costumam ser precedidos por infrações, constatou-se um crescimento de 24,74% nas infrações consistentes por excesso de velocidade, uma das que mais ocasionam a violência nas ruas e estradas, de 2011 para 2012. Isso confirma o acerto da realização de operações como a Viagem Segura, que em 12 edições fiscalizou mais de 1 milhão de veículos, reduzindo em 11% a taxa de vítimas/dia em feriados (enquanto houve um crescimento de 9% no número de vítimas/dia útil). O índice acumulado desde o princípio da Operação aponta para uma redução de 29% no número de vítimas fatais por dia de feriadao.

## Nova metodologia

Os dados coletados na nova metodologia recomendada pela Organização Mundial de Saúde, que acompanha as vítimas até 30 dias após o acidente, fornecem um panorama mais realista dos acidentes de trânsito. O novo método foi adotado em 2011 e o levantamento, realizado retroativamente até 2007, fez aumentar cerca de 30% o número de vítimas.



Balanço da acidentalidade no trânsito do RS em 2012 foi apresentado nesta sexta-feira, no Palácio Piratini

As estimativas de vítimas fatais a cada 100.000 habitantes nos estados brasileiros tem como base dados de 2010.  
Fonte: SIM/SVS/MS/IBGE  
Fonte: DETRAN/RS



## Audiência Pública tratou de metas para a segurança

**E**m Audiência Pública realizada nesta terça-feira, dia 19, na sala de sessões da Câmara de Vereadores de Garibaldi, foi tratado o tema "metas para a segurança para Garibaldi".

Inicialmente o presidente da Câmara, vereador Eldo Milani, que também preside a Comissão Especial de Segurança, composta pelos legisladores, José Bortolini (vice-presidente) e Luís Flori Castro (secretário), manifestou-se sobre o assunto, destacando que a segurança é um dever do Estado, porém, os municípios precisam fazer a sua parte. Destacou que diariamente pessoas procuram a Casa Legislativa ou vereadores para cobrar ações de segurança ou mesmo lamentar-se do sofrimento de ter sido vítima de algum delito. Este panorama relatou Milani, não deve persistir e alguém está falhando, pois não está assegurando a garantia constitucional da segurança.

Esta Audiência, segundo ele, serviu para buscar metas para a segurança pública em Garibaldi e ainda a formação de uma força satisfatória para trabalhar todos os seus verdadeiros parceiros na busca do ideal comum de segurança mais adequada e constante que a sofrida população bem merece.

Logo em seguida, foi a vez do juiz de direito, Gérson da Silva, promover a sua manifestação. Destacou que é preciso um trabalho de conscientização, buscando trabalhar junto às famílias. Outras considerações, voltadas para os jovens, também foram assunto do juiz.

O promotor, Paulo Adair Manjabosco, também seguiu esta mesma direção, dando destaque para a drogadição e a migração de pessoas. Trabalhos de conscientização, também foi outro destaque, especialmente com os jovens.

Para o capitão comandante da 1ª Companhia do 3º Batalhão de Áreas Turísticas, Evandro José Flores, o volume de servidores é ponto fundamental para o bom andamento dos trabalhos de segurança, e para tanto seguirá buscando aumentar o efetivo, com policiais aptos para trabalhar na região e de maneira especial em Garibaldi.

O 1º tenente da Brigada Militar e comandante da Corporação de Garibaldi, Denilson da Silva, aproveitou para apresentar dados da corporação de Garibaldi, destacando que a colaboração dos poderes é muito



**Vereadores falaram de metas para a segurança em Garibaldi**

importante, precisando este trabalho prosseguir. O comandante também concorda que é preciso se manter os incentivos para que mais servidores possam buscar o desejo de exercer a profissão em Garibaldi.

Outro destaque foi para a instalação nas Escolas, de uma atividade que já vem sendo realizada, com o PROERD. Um trabalho no entorno das Escolas, promovendo ações pontuais, reuniões comunitárias, inclusive nos bairros, também estão nos planos da Brigada. O mapeamento do Município é outra atividade que o comandante pretende fazer. O aumento para dezesseis câmeras de monitoramento na cidade, algo que já está sendo trabalhado, deverá estar a disposição da comunidade em breve.

O delegado Leonidas Augusto Costa Reis, que está respondendo pela Delegacia de Polícia de Garibaldi, também demonstrou a sua preocupação com a questão da migração, pois existe muitos atrativos na região, o que tem provocado a busca de pessoas por trabalho. Comentou que na Polícia Civil, também existe a carência de profissionais e o incentivo deve seguir sendo oferecido. Segurança pública, não é somente um dever da Polícia ou das entidades responsáveis, mas de toda a comunidade.

A presidente da Ordem dos Advogados do Brasil, sub sessão Garibaldi e Carlos Barbosa, Cláudia Brosina, manifestou o apoio para buscar manter segura a comunidade, deixando a entidade à disposição de todos.

## Carlos Barbosa



## Vereadores já apresentaram total de 65 indicações

A Sessão Ordinária da Câmara de Vereadores de Carlos Barbosa desta segunda-feira, dia 18, foi marcada pela apresentação da 65ª Indicação dos edis ao Executivo em 2013. A Indicação é uma proposição prevista no Regimento Interno da Câmara de Vereadores, assim definida no artigo 160: "é a proposição em que o vereador sugere medidas de interesse público aos poderes competentes e necessariamente serão escritas".

Confira as recomendações apresentadas nesta semana:

- Indicação número 56/2013 (vereador Miguel Stanisloski): providenciar com urgência a manutenção das estradas

de chão da comunidade de Coblens, em especial a rua Pinheira, com roçada das laterais da via, patrolamento e colocação de brita;

- Indicação número 57/2013 (vereador Miguel Stanisloski): providenciar recolocação de paralelepípedos na rua Dona Leopoldina, no Bairro Aurora, próximo ao numeral 55;

Indicação número 58/2013 (vereadora Lourdes Rojas): providenciar a construção de uma parada de ônibus com cobertura, nas imediações da esquina das ruas Monte Castelo e 13 de Maio, no Bairro Aparecida;

Indicação número 59/2013 (vereador

ra Lourdes Rojas: providenciar troca de lâmpadas na rua Monte Castelo, em frente ao numeral 305, no Bairro Aparecida;

Indicação número 60/2013 (vereador Luciano Baroni): instalação de luminárias na rua Padre Arlindo Marcon, no trecho entre as ruas Padre Pedro Piccoli e Frei Miguel;

Indicação número 61/2013 (vereador Luciano Baroni) interferir junto ao proprietário do terreno localizado na rua Padre Arlindo Marcon, em frente ao numeral 124, para que ele proceda ao corte das árvores de eucaliptos de grande porte, visando evitar possível acidente em decorrência da queda das mesmas;

Indicação número 62/2013 (vereador Ari Battisti): construção de um espaço de lazer ao lado da ciclovia;

Indicação número 63/2013 (vereador Ari Battisti): asfaltamento da Avenida Padre Pedro Piccoli em Arcoverde;

Indicação número 64/2013 (vereador Ari Battisti): asfaltamento em frente às sedes do Auriverde e do Cosmos do distrito de Arcoverde;

Indicação número 65/2013 (vereador Valmir Danieli): recolocação de luminárias na rua Ticiano Chies, na comunidade de Santa Clara.



DIVULGAÇÃO

**Vereadores barbosenses já apresentaram 65 indicações ao Executivo em 2013**

## Presidente da APEME falou na Tribuna

A Tribuna Popular da Câmara de Vereadores de Garibaldi, foi usada nesta segunda-feira, dia 18, durante a Sessão Ordinária, pelo presidente da Associação das Pequenas e Médias Empresas de Garibaldi (APEME), Leonir Nicaretta. O empresário falou sobre demandas e sugestões, pertinentes para o desenvolvimento sustentável do Município de Garibaldi.

Esta manifestação fez parte de algumas reivindicações, formuladas por entidades ligadas a APEME, como a AVIGA, AGAMÓVEIS, GTIC, AGACIM e Estrada do Sabor.

"Queremos com isto que o Executivo e o Legislativo possam trabalhar nessas propostas, mas principalmente aperfeiçoá-las e transformá-las em ações concretas para nossa cidade. Temos a convicção que poderão contar com as entidades que citei para juntos podermos fazer projetos arrojados, inovadores e com grandes resultados para a comunidade. No documento há propostas de cada entidade", explicou Leonir.

DIVULGAÇÃO



**Leonir Nicaretta falou sobre demandas e sugestões para o desenvolvimento sustentável de Garibaldi**



## Mais Alimentos

### Comunidade regional faz reivindicação ao MDA

Desde o mês de julho do ano passado, uma alteração no Programa Mais Alimentos, linha de crédito do Pronaf, vinculada ao Ministério do Desenvolvimento Agrário (MDA), que financia investimentos para a modernização da propriedade rural, estabeleceu como limite de recursos para cada empreendimento o valor de R\$ 130 mil por família. Se antes pai, mãe e filho, possuidores de Declaração de Aptidão ao Pronaf (DAP), podiam, cada um, optar por uma linha de crédito, ampliando as possibilidades de investimentos na propriedade. Hoje, isso não é mais possível.

Dessa forma, investimentos maiores como a instalação de aviários ou chiqueirões, que muitas vezes demandam recursos próximos da ordem dos R\$ 300 mil, tornam-se inviáveis para o pequeno agricultor que dependia da soma dos valores de financiamentos feitos por mais integrantes de uma mesma família. Foi esse o contexto que motivou uma reunião realizada na tarde de segunda-feira, dia 18, entre a comunidade microrregional e o delegado federal do MDA no Estado, Marcos Regelin, em Westfália.

A intenção dos municípios de Westfália, Teutônia, Poço das Antas, Colinas, Imigrante, Encantado e Lajeado foi a de relatar o fato ao delegado, explicando os motivos pelos quais a alteração prevista no Pronaf limita os investimentos na região. Ou seja, os representantes da área agrícola desta microrregião está mobilizada para reivindicar uma área

#### Investimentos parados

Na abertura da reunião, o prefeito de Westfália, Sérgio Marasca, falou a respeito dos investimentos que ficaram parados por conta da nova política. “Em uma região tradicionalmente reconhecida pela ampla quantidade de produtores de suínos e aves, e que conta com a presença das integradoras como parte do processo, uma alteração desse tipo reduz o nosso aporte de recursos. É preciso sensibilizar o Governo”, enfatizou.

#### Recursos estimulam sucessão rural

Os discursos das integradoras e das instituições bancárias, também presentes na reunião, foram ao encontro do que disse o prefeito. “O Pronaf Mais Alimentos é uma alternativa de trabalho ligada à sucessão do jovem rural na propriedade”, afirmou o presidente da Cooperativa Languiru, Dirceu Bayer. “Este programa recuperou o bem-estar socioeconômico e cultural, algo citado nacionalmente, diga-se de passagem. Por isso, aqui estamos para reivindicar a não restrição das DAP por integrante da unidade familiar rural”, solicitou.

Em meio ao debate, o técnico agropecuário da Emater/RS-Ascar de Westfália, Marcelo Müller, apresentou exemplos de como a construção de aviários contribuiu positivamente para a sucessão do jovem no campo, no município.

#### Projetos bem elaborados

Em meio às falas, também houve ponderações a respeito da importância de projetos bem elaborados e viáveis economicamente, como forma de evitar o endividamento do produtor. “Atualmente, não há contratos que garantam, por parte das integradoras, a absorção da produção por 10 ou 15 anos, tempo mínimo que a dívida levará para ser sanada”, afirmou a presidente do Sindicato dos Trabalhadores Rurais (STR) de Teutônia e Westfália, Liane Brackmann.

Para o assistente técnico regional em Crédito Rural da Emater/RS-Ascar, Paulo Conrad, deve haver comprometimento por parte das integradoras. “É importante que elas não abandonem o produtor na primeira crise que, porventura, possa aparecer”, ressaltou. A ideia, para Liane, não é barrar investimentos, e sim promover a reflexão.

#### Documento deverá ser entregue ao ministro

Após ouvir todas as manifestações, o delegado Marcos Regelin mostrou satisfação. “A cada Plano Safra sempre teremos ajustes e melhorias a fazer. Nada é definitivo. E penso que, só assim para fazermos políticas públicas a cada dia melhores”, garantiu.

Com a intenção de levar o posicionamento dos agricultores da região até a mesa do ministro do Desenvolvimento Agrário, Pepe Vargas, Regelin orientou os presentes para a importância da elaboração de um ofício com a demanda.

“Um documento bem embasado e bem organizado, que apresente argumentos técnicos relacionados à viabilidade econômica e à sustentabilidade, garantirá o nosso poder de articulação em Brasília”, salientou.

Uma comissão, formada por integrantes da prefeitura, entre eles o próprio prefeito, da Emater/RS-Ascar, do STR, de secretarias de agricultura e de integradoras será a responsável pela elaboração do documento que, nos próximos meses, deverá ser enviado para Brasília.



Marcelo Müller da Emater de Westfália explicou situação rural



Encontro realizado nesta semana, em Westfália, mobilizou lideranças do setor agrícola



Marasca e Regelin

## Use a água com consciência para não faltar

A Administração Municipal de Teutônia solicita a colaboração de todos os moradores do Município, em especial das áreas atendidas pela Prefeitura, nos bairros Canabarro e Teutônia, para economizar e fazer o uso racional da água. A economia de água se faz necessária pois foi constatada a diminuição do volume no lençol freático.

**Usar água de maneira consciente é pensar nas gerações futuras.**



ADMINISTRAÇÃO MUNICIPAL  
DE TEUTÔNIA



## Manejo do milho e da soja é tema de Dia de Campo

**A**gricultores de Colinas e região tiveram a oportunidade de obter mais informações técnicas sobre o manejo adequado de milho e soja. A Dupont Pioneer realizou, desde o dia 20 até o dia 22, a 2ª Área Tecnológica de Milho e Soja, na propriedade de Valdir Bender, em Linha Beija-Flor.

No dia 20, as explicações técnicas foram voltadas para revendedores e representantes comerciais de empresas que comercializam sementes da empresa. No dia 21, foi a vez de cerca de 150 produtores da Serra obterem informações sobre as novidades nos segmentos soja e milho. E por fim, no dia 22, o evento foi voltado para produtores do Vale do Taquari, reunindo cerca de 200 pessoas.

As Áreas Tecnológicas são dias de campo promovidos pela Pioneer na intenção de levar informações técnicas aplicáveis ao seu dia-a-dia. No segmento soja, as atividades foram: lançamento do projeto Soja Sul, com a apresentação das três primeiras variedades lançadas pela Dupont Pioneer; apresentação das cultivares de soja; tratamento de semente indus-

trial; e manejo de adubação de soja.

Já no segmento milho, as atividades foram: apresentação da vitrine de híbridos de verão, silagem e safriinha; manejo ponto de corte silagem; tratamento de semente industrial; evolução das tecnologias Bt; manejo do milho RR; Precision Plainig; e prática de manejo e adubação.

O evento contou com o acompanhamento equipe técnica atualizada e experiente na área agrícola, garantindo o acesso a informações.

Conforme o representante comercial da Dupont Pioneer, Rodrigo Fischer, a Área Tecnológica visou apresentar o novo segmento da empresa, a soja, e apresentar os novos índices de produtividade das variedades de milho. "Temos variedades que produzem mais 200 sacas por hectare. Os produtores têm aqui um verdadeiro laboratório na parte tecnológica, pois mostramos na prática o tratamento adequado de sementes, o combate de insetos, uso de herbicidas e adubação adequada, visando aprimorar a plantabilidade e a produtividade", ressaltou.

### Iniciativa aprovada

A Área Tecnológica foi aprovada pelos produtores e técnicos que acompanharam as explicações. O técnico em Agropecuária do Colégio Teutoônia Rudimar Cerutti acredita que é importante que os produtores tenham momentos como esse. "O produtor consegue visualizar as variedades de milho e soja disponíveis, bem como a plantabilidade de cada uma. Isso facilita muito na hora de escolher o que plantar em sua lavoura. Um detalhe muito importante é



**Produtores puderam obter informações técnicas sobre o manejo de milho e soja**

que são experiências feitas aqui na região. Isso reflete o que pode ser feito nas propriedades da região", comenta.

O secretário de Agricultura de Colinas, Harri Lückmeier, observa a importância do município sediar um evento desses. "Cerca de 85% da nossa arrecadação vem da agricultura. Um evento desses é muito importante para incentivar os produtores a utilizarem as técnicas e aprimorar sua propriedade. Sempre temos novidades e muito o que aprender", resalta.

O engenheiro agrônomo da Associação Rural de Lajeado (Arla) Francis Copetti também salienta a importância dos dias de campo. "Temos os produtores saindo de suas propriedades para buscar informação. Como a agricultura evolui rapidamente, todo os anos temos novidades na safra em termos de produto e manejo. Em eventos como esse os produtores conseguem visualizar na prática esses avanços. E isso ele leva para a sua propriedade, visando melhorar sua produtividade e lucratividade", sublinha.



**Técnicos, como Rodrigo Fischer (d), passaram várias informações aos produtores**

## A importância do trabalho dos professores

A preparação para o ano letivo em Colinas iniciou na segunda-feira, dia 18 de fevereiro, com evento especial para os educadores no Município. A palestra "O Eu e o Outro: a ciranda do relacionamento" foi realizada por Cristiano Dal Forno, professor e coordenador da Faculdade La Salle, de Estrela.

Na abertura do evento, o secretário Municipal de Educação, Irineu Horst, deixou sua mensagem de boas-vindas a todos os profissionais. O prefeito Gilberto Antônio Keller falou da importância de cada um na educação.

Entre os objetivos da palestra, a ideia de possibilitar a reflexão acerca da relevância do trabalho na vida e saúde dos sujeitos, bem como das importantes relações interpessoais possibilitadas pelas atividades pro-



**Educadores e gestores em Colinas**

fissionais. O desenvolvimento humano e a estruturação da subjetividade nas relações humanas também foram temáticas presentes no debate realizado.

O evento foi promovido pela Secretaria Municipal de Educação e participaram professores e funcionários das escolas de Colinas.



**Palestra realizada em Colinas**

## Westfália

### Prefeito Marasca anuncia abertura de mais dois poços artesianos



**Marasca (e) esteve na Secretaria de Desenvolvimento Rural, Pesca e Cooperativismo para assinar convênio**

A busca por melhorias e investimentos em Westfália é uma constante. Nessa semana o prefeito Sérgio Marasca esteve em Porto Alegre na Secretaria de Desenvolvimento Rural, Pesca e Cooperativismo para assinar convênio com o Estado na perfuração de dois poços artesianos na Picada Horst e na Linha Berlim. Marasca já havia anunciado em outras oportunidades que esse será o ano da água em Westfália com muito investimento no setor que é imprescindível para o desenvolvimento rural.

Segundo o Prefeito esta obra é mais um passo importante para garantir o abastecimento de água potável para as propriedades rurais do município que cresce a cada ano no setor e necessita cada vez mais de água. "Nossos índices de crescimento no setor rural estão em expansão e precisamos dar condição dos nossos produtores de desenvolverem. Essa parceria com o Estado é muito interessante, eles entrar com o maquinário e a mão-de-obra e nós com o combustível para a operação", destacou Marasca.

### Câmara aprova auxílios

A Câmara de Vereadores de Westfália esteve reunida em sessão ordinária, excepcionalmente nesta segunda-feira, dia 18. Cinco projetos de lei e uma indicação estiveram em pauta. Tudo foi aprovado.

#### PROJETOS

**Projeto de Lei Nº 005/2013** - Autoriza chamento público para credenciamento de empresas especializadas na locação de caminhões e máquinas pesadas.

**Projeto de Lei Nº 006/2013** - Autoriza o Poder Executivo a conceder auxílio financeiro à Associação Orquestra Municipal de Westfália.

**Projeto de Lei Nº 007/2013** - Autoriza o Poder Executivo a conceder auxílio financeiro ao Grupo de Idosos Vergissmeint.

**Projeto de Lei Nº 008/2013** - Autoriza o Poder Executivo a efetuar despesas de até R\$ 6.070,00 para as comemorações do Dia Internacional da Mulher.

**Projeto de Lei Nº 009/2013** - Institui o Pacote Agrícola 2013, autoriza o Município a subsidiar a compra de semente de aveia e azevém.

#### INDICAÇÕES

Indicação (de autoria do vereador Jocimar Oneide Docena) - Pede a construção de um abrigo para passageiros de ônibus na rodovia RSC-453 (Rota do Sol), próximo ao km 70, em Linha Berlim Fundos.



# Languiru comemora superação de desafios e faturamento de R\$ 641 milhões em 2012

*Cerca de 200 pessoas participam da Assembleia Geral Ordinária*

**N**a manhã desta quarta-feira, dia 20 de fevereiro, a Cooperativa Languiru, de Teutônia, realizou Assembleia Geral Ordinária. Tendo por local a Associação dos Funcionários da cooperativa, o evento contou com a participação de cerca de 200 pessoas, entre associados, colaboradores, autoridades e representantes de entidades parceiras.

Com a terceira e última convocação às 8h30min, as boas-vindas foram dadas pelo presidente Dirceu Bayer, que definiu o último exercício como um ano de grandes dificuldades para o agronegócio. “O ano de 2012 foi cercado de preocupações, mas nos últimos três meses o agronegócio apresentou melhoras e a Languiru recuperou seu desempenho, chegando ao final do período com resultado inclusive melhor que o de 2011. A Assembleia de hoje tem um ‘gosto especial’, uma vez que o último ano foi o mais difícil da nossa gestão. Alcançamos um melhor resultado no último trimestre graças ao empenho e apoio de todos os nossos associados e colaboradores”, afirmou Bayer.

O presidente também adiantou que o desempenho da cooperativa já nos dois primeiros meses de 2013 é superior ao apresentado no mesmo período no ano anterior. “A expectativa é que este ano seja muito melhor para o agronegócio, e isso certamente estará refletido no resultado da Languiru”, salientou.

#### Diversidade

O vice-presidente Renato Kreimeier seguiu a ordem do dia com apresentação do Relatório de Atividades de 2012, que pôde ser acompanhado pelos associados no telão e no material especial impresso e

distribuído na recepção da Assembleia.

Kreimeier frisou que todos os setores em que a Languiru atua cresceram nos últimos anos e lembrou a construção e inauguração do Frigorífico de Suínos da cooperativa em 2012. “O frigorífico em Poço das Antas é o maior investimento da história da Languiru, onde foram aplicados mais de R\$ 60 milhões. No local, hoje abatemos 1,2 mil suínos, quantidade que dobrou ao longo dos últimos quatro anos”, anunciou o vice-presidente.

Em 2012, considerando que o início do abate ocorreu em 21 de maio, a cooperativa produziu 285,8 mil suínos, somando-se animais vendidos vivos e abatidos na unidade industrial própria.

“Hoje a Languiru compra sua produção em 49 municípios e a agricultura familiar é a grande responsável por produzir nossa matéria-prima. A pequena propriedade rural possui um grande potencial de crescimento, e isso é muito importante para o agronegócio e a Languiru”, frisou Kreimeier, lembrando visitas de comitivas internacionais que buscaram conhecer o modelo de produção da cooperativa.

Outro ponto destacado foi a modernização dos parques industriais. “Assim como a Languiru investe nas suas indústrias, também os nossos produtores associados investem em tecnologia. Essa soma de fatores contribui significativamente para a qualidade dos produtos Languiru e o consequente ingresso no mercado extremamente competitivo. Hoje somos a terceira maior cooperativa do Rio Grande do Sul e com certeza uma das que mais cresceu nos últimos anos”, disse, falando da atuação da cooperativa no mercado interno e em outros 35 países.

#### Números

O assessor administrativo da cooperativa, Mário Stockmann, apresentou indicadores técnicos, como os balanços patrimonial ativo e passivo, demonstrações contábeis e sobras e perdas do último exercício. O faturamento bruto da Languiru em 2012 alcançou R\$ 641 milhões e o resultado líquido foi de R\$ 11,1 milhões. Os investimentos alcançaram mais de R\$ 39 milhões.

Num comparativo entre 2011 e 2012, a cooperativa apresentou crescimento superior a 20% no período, e a expectativa para o resultado de 2013 é que esse seja 25% superior ao de 2012, chegando próximo aos R\$ 800 milhões. Para 2014 a Languiru trabalha com a previsão de faturamento alcançando R\$ 1 bilhão.

“Nos últimos cinco anos a Languiru investiu R\$ 154 milhões, o que foi fundamental para nossa sustentabilidade no mercado. Há dez



**Evento reuniu associados, colaboradores, autoridades e representantes de entidades parceiras na Associação dos Funcionários da Languiru**

anos a cooperativa estava sucateada, com patrimônio praticamente inexistente”, disse Bayer. “Investimos na Indústria de Laticínios e no Frigorífico de Suínos próprios, além de novos supermercados e as lojas Agrocenter. Se não tivéssemos essa postura, seríamos ‘engolidos’ pela concorrência, que compete pelos mesmos produtores no mesmo espaço de atuação. Hoje contamos com o ciclo completo em todos os setores de produção e não dependemos de parques industriais de terceiros, como, por exemplo, para o abate de suínos”, acrescentou o presidente.

Bayer ainda falou da credibilidade da cooperativa. “A atuação séria e transparente da Languiru, honrando com seus compromissos, permite que, além dos associados, também as instituições financeiras e entidades governamentais depositem confiança na cooperativa. Prova disso é que temos acesso a linhas de crédito e recebemos incentivos fiscais que alcançam R\$ 96,4 milhões”, explicou.

O assessor administrativo Silério Hamester também apresentou projeções da Languiru para 2013, cujo orçamento estimado é de R\$ 810,7 milhões e investimentos de R\$ 6,1 milhões.

#### Eleição do Conselho Fiscal

Por fim, após leitura dos pareceres favoráveis da auditoria independente e do Conselho Fiscal, ocorreu eleição e posse dos novos integrantes do Conselho Fiscal, cujo mandato será até a Assembleia Geral Ordinária de 2014. Dos três membros efetivos e três suplentes, foram escolhidos quatro novos integrantes, ficando o CONFISC composto pelos associados Sinesio Wolf, Adriano Horst e Marco Aurélio Graff (conselheiros efetivos) e Jair Duarte de Vargas, Nelson Winter e Paulo Sulzbach (conselheiros suplentes).



**Associados eleitos para o Conselho Fiscal**



**Associados aprovaram proposições da Assembleia Geral Ordinária**

## VENDE-SE APARTAMENTO



Vendo apartamento no bairro Languiru com 135m<sup>2</sup>, sala de estar, sala jantar, cozinha, lavanderia, dois quartos, banheiro, lavabo, churrasqueira, sacadas, elevador, sem box, localizado na Rua Sete de Setembro, bairro Languiru, Teutônia (prédio onde encontra-se localizada a padaria Shopping do Doce).

**Contatos:** 51 9658 7013 ou 3782 1721 com Gaspar ou Futura Imobiliária 3762 2275.

## Construtora Tedesco LTDA, contrata Servente - Pedreiro - Carpinteiro

**Oferece:** Salário + R\$ 400,00 prêmio, Café da Manhã e Almoço e vale transporte c/ desconto. Pagamento mensal com adiantamento na **quinzena**.

Apresentar-se no canteiro da obra - Cooperativa Sicredi Ouro Branco RS, localizado na Rua João Basílio Lavrinenco, 755, Bairro Languiru - Teutonia/RS.

CONSTRUTORA  
**TEDESCO**



## Os teuto-planetários

**N**os dias 15 e 16 de fevereiro, foi realizado o Planeta Atlântida, um dos maiores festivais de música do Brasil, organizado pelo Grupo RBS. O evento seria realizado nos dias 01 e 02 de fevereiro, mas devido à tragédia em Santa Maria teve sua data alterada. Mas mesmo assim a galera teutoniense não deixou de marcar presença.

O festival contou com 16 atrações nacionais e internacionais no palco principal, além das atrações dos palcos extras: E-Planet, Hip Funk e Pretinho Convida, e ainda haviam outras atrações nos camarotes e nas tendas dos patrocinadores do evento.

Teutônia marcou presença, e em peso. Muitos teutonienses de todas as idades compareceram e se juntaram a amigos(as) de cidades próximas como: Lajeado, Poço das Antas, Estrela, Arroio do Meio e Paverama.



Mesmo com chuva, a galera teutoniense foi até o fim da noite de sexta, que encerrou com o grupo paulista, Sambô

## Promoção Jonas e Lucas dão um brilho em sua vida



Uma das jóias cedidas pela Altellen Pedra e Prata - Jóias em parceria com Jonas e Lucas

A Popular FM continua mandando vê nas promoções e agora é a hora de você, mulher, ser presenteada! São oito kits de semi-jóias, no total, para as ouvintes da 96,9. Um sorteio por semana, oito chances de ganhar. Então não perca essa!

Participe mandando torpedo com as palavras "Jonas e Lucas" e seu nome completo para (51) 828 777 82. Fácil de participar, fácil de ganhar e mais fácil ainda é se encantar com a beleza das semi-

jóias cedidas pela Altellen Pedra e Prata - Jóias, em parceria com a dupla Jonas e Lucas.

Quer agradar sua mulher, esposa ou namorada nesse final de verão? Então aproveite! Mande torpedo com as palavras "Jonas e Lucas" e seu nome completo para (51) 828 777 82, são oito chances de você ganhar um desses kits de semi-jóias da Altellen, em parceria com a dupla Jonas e Lucas.

Sorteio todos os sábados, por volta das 16 horas.

## Dançando o Brasil

Após o sucesso obtido ao representar o Brasil no Festival Latinoamericano de Folclore, ocorrido no Chile, a Companhia de Show da Arte Escola de Dança organiza a única apresentação das coreografias apresentadas no referido evento. Passistas de carnaval, forró, frevo, samba de gafieira e danças gauchescas farão parte do repertório que será apresentado no próximo dia 1º de março, a partir das 20 horas, no ginásio do Colégio Santo Antônio, em Estrela.

O grupo, composto de 20 bailarinos, foi o único grupo a representar o país no festival que ocorreu na arena localizada à beira mar da cidade de Antofagasta. O programa a ser apresentado tem a direção geral da professora e coreógrafa Taís Maia, responsável por todas as coreografias dos ritmos brasileiros. Já as coreografias da dança gaúcha foram elaboradas e ensaiadas pelo instrutor Adroaldo Parizotto. Parte deste programa fez parte do show apresentado na Turnê pela Europa, realizada em junho de 2012 pelo Grupo Folclórico de Estrela, da qual Taís participou como coreógrafa e bailarina. Para o Chile, então, a Arte Escola de Dança contou com o apoio do Grupo Folclórico, que cedeu alguns bailarinos e figurinos da referida Turnê.

A Arte Escola de Dança está em seu 19º ano de atividades, sendo a mais antiga escola da região, participa constantemente de eventos e festivais, já tendo alcançado diversas premiações nos últimos anos. Atua em diversas cidades, abrangendo desde os 3 anos até a idade adulta, com aulas, cursos e workshops.

Os ingressos para o "Espetáculo Brasil" podem ser adquiridos antecipadamente com os bailarinos da Companhia de Show ao valor de R\$ 8,00, no local custarão R\$ 10,00.

O show conta com o apoio de Docile Alimentos, Paralelo Produtora, Clube Tiro e Caça, Lajestre Indústria Têxtil, Tipografia Gerbaza, Colégio Santo Antônio e Grupo Folclórico de Estrela. Informações sobre a Escola através do telefone 8129-1977 ou dancarte@yahoo.com.br.



Após sucesso no Chile, grupo se apresenta no Colégio Santo Antônio, em Estrela

## Teutônia



## Hotel e Restaurante União comemorou 34 anos com jantar dos comunicadores

O Hotel e Restaurante União de Languiru - Teutônia, completou 34 anos de atividades no 12 de fevereiro. Para marcar a data, foi realizada uma promoção em parceria

com a Rádio Popular FM, na qual foram contemplados dois ouvintes para um rodízio de pizzas e filés. A promoção "Jantar com os comunicadores Leandro Amaral e Donato Klein" teve centenas de participantes. Os ganhadores da promoção foram Nilsa Teresinha Santos Luz, 28 anos, de Fazenda Vilanova; e Karen Elisa Flach, 12 anos, de Poço das Antas. A confraternização entre as ganhadoras da promoção Nilsa e Karen, e os comunicadores Leandro Amaral e Donato Klein ocorreu na noite do último sábado, dia 16.

A família proprietária do Hotel e Restaurante União, Lauri e Liane Hergemöller, junto com os filhos Fábio, Andréia e Cláudia agradecem aos clientes, amigos, colaboradores e fornecedores pela parceria e amizade ao longo desses 34 anos de caminhada. O Hotel e Restaurante União está localizado na rua 3 de Outubro, 134, bairro Languiru - Teutônia. O União serve diariamente espeto corrido, e büfett livre e por quilo. Quartas feiras

à noite serve rodízio de peixes, e nas noites de sextas e sábados serve rodízio de pizzas e filés. Informações pelo(51)3762-1330.



Família Hergemöller



Leandro, Nilsa, Fábio (União), Karen e Donato

# CERTEL Liquidada

## Produtos de mostruário

# DESCONTOS de até 50%

Somente de 18 a 23 de fevereiro.

20% 30% 40% 50%

**lojas Certel**  
Sempre mais fácil de comprar

Validade da promoção: de 18 a 23/2/2013.

# FESTIVAL TAXA ZERO FORD.



**FORD FIESTA ROCAM HATCH 1.0 2013 FLEX** (Cat.FBQ3)  
VIDROS E TRAVAS ELÉTRICOS | DIREÇÃO HIDRÁULICA

A partir de R\$ **29.300** À VISTA

+ R\$ 690,00 **TAXA ZERO**  
**UPGRADE** ar-condicionado

**TOTAL** **29.990** (Cat.FBR3) À VISTA  
Entrada de R\$ 15.069,61 e 24 x R\$ 649,00



**FORD FIESTA ROCAM HATCH 1.6 2013 FLEX** (Cat.FET3)  
AR-CONDICIONADO | VIDROS E TRAVAS ELÉTRICOS | DIREÇÃO HIDRÁULICA | FAROL DE NEBLINA | COMPUTADOR DE BORDO

A partir de R\$ **33.920** À VISTA

**COMPLETO MOTOR DE 107 CV**  
Entrada de R\$ 17.019,14 e 36 x R\$ 489,00 **TAXA ZERO**

**FORD FOCUS HATCH GLX 1.6L 2013 FLEX** (Cat.OBB3)  
AR-CONDICIONADO | TRIO ELÉTRICO | DIREÇÃO HIDRÁULICA | FREIOS ABS E AIR BAG DUPLO | COMPUTADOR DE BORDO | RODAS DE LIGA LEVE 16" | CD MP3 PLAYER

R\$ **51.900** À VISTA

Entrada de R\$ 29.056,00 e 24 x R\$ 990,03 **TAXA ZERO**



**FOCUS SEDAN GLX 1.6L 2013 FLEX** (Cat.PBB3)  
AR-CONDICIONADO | DIREÇÃO HIDRÁULICA | TRIO ELÉTRICO | FREIOS ABS COM EBD E CBC | AIR BAG DUPLO | COMPUTADOR DE BORDO | RODAS DE LIGA LEVE 16" | CD PLAYER MP3 COM

A partir de R\$ **54.460** À VISTA

Entrada de R\$ 27.230,00 e 24 x R\$ 1.169,94 **TAXA ZERO**

**Respeite os limites de velocidade.** Promoção "Fiesta - Upgrade é na Ford" válida até 23/02/2013. Preços válidos até 23/02/2013 ou enquanto durarem os estoques - 1 unidade (cat FBQ3) e 2 unidades (cat FBR3). 2 unidades (cat FET3). 2 unidades (cat OBB3). 2 unidades (cat PBB3). Ford Fiesta RoCam Hatch 1.0l 2013 (cat FBQ3) a partir de R\$29.300,00 à vista. Ford Fiesta RoCam Hatch 1.0l 2013 (cat FBR3) a partir de R\$29.990,00 à vista ou financiado com taxa de 0,00% a.m. e 0,00% a.a., 50,25% de entrada (R\$15.069,61) e saldo em 24 parcelas de R\$ 649,00 na modalidade CDC com 30 dias de carência para pagamento da 1ª parcela, incluindo tarifas, custos e impostos (IOF). Valor total a prazo de R\$ 30.645,61. Custo Efetivo Total (CET) calculado na data de 19/02/2013 a partir de 0,35% a.m. e 4,24% a.a., por meio do Programa Ford Credit. Fiesta RoCam Hatch 1.6l 2013 com motor de 107CV de potência quando abastecido à álcool (cat FET3) a partir de R\$ 33.920 à vista ou financiado com taxa de 0,00% a.m. e 0,00% a.a., 50,17% de entrada (R\$17.019,14) e saldo em 36 parcelas de R\$ 489,00 na modalidade CDC com 30 dias de carência para pagamento da 1ª parcela, incluindo tarifas, custos e impostos (IOF). Valor total a prazo de R\$ 34.623,14. Custo Efetivo Total (CET) calculado na data de 19/02/2013 a partir de 0,22% a.m. e 2,70% a.a., por meio do Programa Ford Credit. Ford Focus Hatch 1.6l GLX Flex (cat OBB3) a partir de R\$ 51.900,00 à vista ou financiado com taxa de 0,00% a.m. e 0,02% a.a., entrada (R\$29.056,00) e saldo em 24 parcelas de R\$ 990,03 na modalidade CDC com 30 dias de carência para pagamento da 1ª parcela, incluindo tarifas, custos e impostos (IOF). Valor total a prazo de R\$ 52.811,05. Custo Efetivo Total (CET) calculado na data de 31/10/2012 a partir de 0,32% a.m. e 3,89% a.a., por meio do Programa Ford Credit. Focus Sedan GLX 1.6L 2013 (cat PBB3) a partir de R\$ 54.460,00 à vista ou financiado com taxa de 0,00% a.m. e 0,02% a.a., entrada (R\$27.230,00) e saldo em 24 parcelas de R\$ 1.169,94 na modalidade ade CDC com 30 dias de carência para pagamento da 1ª parcela, incluindo tarifas, custos e impostos (IOF). Valor total a prazo de R\$ 55.302,25. Custo Efetivo Total (CET) calculado na data de 18/02/2013 a partir de 0,25% a.m. e 3,01% a.a., por meio do Programa Ford Credit. Não abrange seguro, acessórios, documentação e serviços de despachante, manutenção ou qualquer outro serviço prestado pelo Distribuidor. Sujeito à aprovação de crédito. O valor de composição do CET poderá sofrer alteração, quando da data efetiva da contratação, considerando o valor do bem adquirido, as despesas contratadas pelo cliente, custos de Registros de Cartórios variáveis de acordo com a UF (não incluso no valor das parcelas e no cálculo da CET) a data da contratação. Contratos de Financiamento e Arrendamento Ford Credit são operacionalizados pelo Banco Bradesco Financiamentos S.A. Valores válidos para cores sólidas. Frete incluso.

CARTÃO FORD ITAÚCARD. SOLICITE JÁ O SEU: ATÉ R\$10 MIL EM DESCONTOS NA COMPRA DO SEU FORD OKM! CAPTIVAS E REGIÕES METROPOLITANAS: 4003-4008 SEMAS LOCALIDADES: 0800-720-4008

**Ford** **SLVEÍCULOS** 3714.7400

FORD EMPRESAS: (11) 4174-3900

DISTRIBUIDORES **Ford**