

Inauguração da Hidrelétrica Cazuza Ferreira marca 60 anos da Certel

PALOMA DRIEMEYER VALANDRO



Empreendimento, que teve como um dos focos manter o aspecto cênico da cachoeira (foto), oferecerá energia limpa para mais de 30 mil pessoas. Investimento foi de R\$ 34 milhões. **TEUTÔNIA - SÃO FRANCISCO DE PAULA > 4 E 5**

Expovale 2016

VOTAÇÃO POPULAR PARA ELEIÇÃO DAS SOBERANAS INICIOU ONTEM

LAJEADO > 3

Casa e Construção - Parte 2

DEPOIS DE ESCOLHIDO O PROFISSIONAL, É HORA DE ELABORAR O PROJETO

ESPECIAL > 8 E 9

Teutônia Ciclismo

AUDAX 200 NOTURNO É COMPLETADO POR 94% DOS PARTICIPANTES

TEUTÔNIA > CONTRACAPA



LUCAS LEANDRO BRUNE

PALMEIRAS SUPERA O RUI BARBOSA EM WESTFÁLIA

TAÇA DA AMIZADE > 14

ESTADO DEIXOU DE REPASSAR QUASE R\$ 100 MIL PARA A SAÚDE

IMIGRANTE > 6

notícias

FAZENDA VILANOVA > CONTRAPONTO

Mota mostra-se contrário ao movimento de redução dos salários

DANIELA BARONI MARTINS

O presidente do Legislativo de Fazenda Vilanova, Leo Mota (PSD), está se posicionando contrário ao movimento que busca reduzir os salários dos vereadores do Município. Um grupo da comunidade, formada inclusive por ex-vereadores e integrantes de partidos políticos, está colhendo assinaturas para propor um projeto de lei que reduza os atuais vencimentos de R\$ 2.822,12 para cerca de R\$ 1,6 mil por mês. Eles acreditam que em quatro anos, incluindo os salários de prefeito e secretários municipais, a economia chegaria a R\$ 500 mil. Para Mota, o movimento tem fins eleitoreiros e ele acredita que a comunidade deve é cobrar mais trabalho dos que já ocupam as cadeiras da Câmara de Vereadores.

Conforme Mota, 90% ou mais das pessoas que lideram estes movimentos, são pessoas que já estiveram envolvidos na política e não conseguiram se reeleger e outras que tentaram várias vezes e também não obtiveram êxito. “Eles estão tentando encontrar uma maneira de entrar na vida política e ser

um vereador. Acreditam que fazer um abaixo-assinado para redução de salários é o caminho mais próximo para assumir uma cadeira no Legislativo”, justifica Mota.

Na visão do legislador, em muitas das vezes, a comunidade de Fazenda Vilanova não tem o conhecimento exato do que está assinando. “Não estou chamando a população de burra, pelo contrário. Não é uma coisa da área de atuação da pessoa e pode ser que ela não tenha conhecimento do que se trata”, pondera. Ele acredita que a população precisa estar mais atenta ao trabalho que os vereadores estão realizando, não do salário que eles ganham. “A comunidade vilanovense está atenta e acompanha os trabalhos da Câmara, sabe o que cada vereador faz. E os resultados já foram mostrados nas últimas eleições”, acrescentou.

Mesmo sendo contrário a uma possível redução, Léo Mota também não poupou críticas aos colegas. Para ele, os candidatos ao cargo de vereador não devem concorrer pensando em ter o salário como um complemento da renda familiar. “Para aqueles que trabalham em uma máquina na Prefeitura, no posto de saúde, em uma empresa de fora

e, muitas vezes, só vem de noite ou nem vem para o Município. Este custa caro para o Município e, daí sim, estes deveriam reduzir os salários, pois não atuam como vereador. Eles têm o cargo como um bico ou complemento na renda familiar”, pondera.



Leo Mota

Por fim, ele disse que se o projeto de lei for encaminhado para a Câmara de Vereadores será analisado pelas comissões e estudado, até mesmo verificando a veracidade das assinaturas. “Se tudo estiver dentro da lei, vai ser colocado em votação e ficará livre para cada um votar”, comenta Mota.

Diárias

Em matéria publicada na Folha Popular da sexta-feira, dia 19 de fevereiro, ficou demonstrado que a Câmara de Fazenda Vilanova é a campeã no Vale do Taquari nos gastos em diárias. Somando os três anos do atual mandato (2013 a 2015) atingiu mais de R\$ 159,1 mil com diárias. Levantamento foi feito a partir de informações divulgadas no próprio site do Tribunal de Contas do Estado (TCE). Para justificar estes gastos, o presidente do Legislativo vilanovense, Leo Mota, falou por ele e disse que fez bom uso dos recursos, pois viajou na busca de soluções para questões importantes para a população. Um dos exemplos utilizados é a cedência da área de terras para a escola, além da persistência com o DNIT para a legalização da área não edificante às margens da BR-386.

TEUTÔNIA > COOPERATIVISMO

SICREDI OURO BRANCO RS CONVIDA OS ASSOCIADOS PARA AS ASSEMBLEIAS 2016

Encontros vão reunir os donos do negócio, de 25 de fevereiro a 01 de abril, para a prestação de contas do último ano e apresentação do planejamento 2016

Como instituição financeira cooperativa, o Sicredi tem como diferencial um modelo de gestão que valoriza a participação, no qual os associados votam e decidem os rumos do negócio. Nas assembleias, a decisão coletiva ocorre na prática. Para isso, a participação dos associados é fundamental, não somente para conhecer as ações que foram executadas no ano anterior, como também para definir os rumos a serem tomados em 2016.

Na Sicredi Ouro Branco RS o período de diálogos com os associados ocorrerá de 25 de fevereiro a 01 de abril. Os encontros serão realizados em 17 cidades, contemplando as 19 Unidades de Atendimento.

Após os Coordenadores de Núcleo se reunirem para a Assembleia Geral Ordinária, que está agendada para o dia 12 de abril. Em 2015, as assembleias mobilizaram 5494 associados da Cooperativa.

“Por operar com um sistema de distribuição de sobras, resultados positivos originados nas operações financeiras ao longo do ano, as cooperativas de crédito contribuem para o fortalecimento da economia local, pois os recursos permanecem na região, aumentando a capacidade de desenvolvimento. A divisão entre os associados é realizada na proporção da utilização de serviços e produtos. Quem mais contribuiu para gerar recursos, recebe um retorno maior”, afirma o presi-

dente da Sicredi Ouro Branco RS, Silvo Landmeier.

A participação coletiva e a cooperação estão no DNA do cooperativismo. E ambas não seriam possíveis sem o “Diálogo”, tema das assembleias deste ano, que representa a interação e a voz das pessoas que participam do Sicredi. “Nas assembleias, também temos a oportunidade de ouvir as necessidades, captar contribuições diretas de quem vivencia o dia a dia da Sicredi Ouro Branco RS, o nosso associado”, acrescenta Landmeier.

Associado, confira o calendário das Assembleias de Núcleo da Sicredi Ouro Branco RS e confirme a presença com a sua Unidade de Atendimento:

DIVULGAÇÃO

ASSEMBLEIA SICREDI 2016		Com diálogo e cooperação, o futuro do Sicredi é mais forte.
25/02	Imigrante	Esporte Clube Arroio da Seca
26/02	Taquari	CTG Pelego Branco
29/02	Canabarro-Teutônia	Ginásio da Comunidade Católica de Canabarro
01/03	Salvador do Sul	Associação Comunitária Campestre
02/03	Colinas	Sociedade Esportiva Cultural da Linha Ano Bom
07/03	Pareci Novo	Ginásio Municipal de Esportes Armin Adolfo Heldt
08/03	Fazenda Vilanova	CTG Pousada dos Tropeiros
11/03	Brochier	Centro Comunitário de Brochier
14/03	Poço das Antas	Associação Assistencial Social e Cultural Poço das Antas
15/03	São José do Sul	Sociedade Botafogo
16/03	Estrela	Centro Comunitário Cristo Rei
17/03	Montenegro	Comunidade Evangélica Campo do Meio
18/03	Languiru-Teutônia	Ginásio da Comunidade Martin Luther
28/03	Bom Retiro do Sul	CTG Querência da Amizade
29/03	Harmonia	Sociedade Cultural e Beneficente Harmonia
30/03	Westfália	Sociedade Cultural Esportiva Fiuminense
31/03	Nova Santa Rita	Play Eventos
01/04	Triunfo	CTG Galpão de Campanha

folha Popular

PROPRIEDADE:

Folha de Teutônia - Gráfica e Editora Jornalística Ltda.
CNPJ - 90240235/0001-43

Registro no Ofício de Registro Civil, Pessoas Jurídicas,
Títulos e Documentos de Estrela, N° 01/87.

DIRETORES:

Sívio Brune e Valdir I. Schardong

JORNALISTA RESPONSÁVEL:

Valdir I. Schardong
(Reg. Prof. MT/DRT-RS N° 7655)

EDITOR:

Lucas Leandro Brune
Jornalista Profissional Diplomado
(Reg. Prof. MT/DRT-RS N° 14333)

REDAÇÃO:

jornal@popularnet.com.br

PUBLICIDADE E HOMENAGENS:

publicidade@popularnet.com.br

Grupo Popular
RÁDIO - JORNAL - REVISTA - MÍDIAS DIGITAIS

SEDE:

Rua Senhor dos Passos, 441
Bairro Languiru - Teutônia/RS
Caixa Postal 13
CEP: 95890-000
Telefone (51) 3762-2440

Os artigos assinados são de inteira responsabilidade de seus autores e não traduzem necessariamente a opinião do jornal nem a do editor.

Votação popular iniciou ontem

15 candidatas representam sete cidades do Vale do Taquari e concorrem aos cargos de rainha e princesas da feira

GABRIELA HAUTRIVE

No mês de janeiro, as meninas que desejavam representar a 20ª Feira Industrial, Comercial e de Serviços do Vale do Taquari - Expovale 2016 tiveram a oportunidade de se inscrever para disputar os cargos de rainha e princesas da feira. Conforme a Associação Comercial e Industrial de Lajeado (Acil), o prazo de inscrição foi encerrado no dia

1º de fevereiro e o concurso contará com 15 candidatas. Cada uma representa uma entidade ou empresa do Vale do Taquari. Elas já cumpriram metade das etapas do concurso. Ontem, segunda-feira, dia 22, iniciou mais um desafio, a votação popular, em que acessando o link (www.expoval.org.br/votacao), as pessoas podem votar em sua candidata preferida. A votação vai até o dia 7 de março.

Paralelo à votação popular está ocorrendo a campanha de

doação de sangue e arrecadação de alimentos que envolve as candidatas. Entre as sete cidades participantes do concurso, Lajeado tem o maior número de representantes, com seis meninas. Teutônia, Encantado e Estrela estão com duas representantes por município. Arroio do Meio, Progresso e Taquari são as cidades que contam com uma representante em cada município. Entre as concorrentes, a mais nova tem 17 anos e é de Teutônia. As duas mais experientes são do

município de Encantado, com 24 anos.

O objetivo do concurso é eleger as soberanas que representarão a beleza do Vale do Taquari durante todas as programações relativas à feira, divulgando assim os valores culturais, sociais e econômicos do Vale do Taquari. As candidatas serão selecionadas através de teste escrito de conhecimento sobre a região, desempenho em vídeo, ações sociais, entrevista com os jurados e desfile.

As três vencedoras serão

premiadas. A rainha receberá uma viagem para Salvador com direito a um acompanhante. As princesas receberão, cada, uma viagem para o Rio de Janeiro, com acompanhante. As viagens são patrocinadas pela agência Brasil Viagens e Turismo. A Expovale é realização da Acil e Prefeitura de Lajeado. O concurso tem apoio da Brasil Viagens e Turismo, MSommer Produções e Pura Graça Acessórios Finos. A feira ocorre de 11 a 20 de novembro no Parque do Imigrante, em Lajeado.



Amanda C. Abella,
19 anos - Lajeado



Danielle W. Mallmann,
20 anos - Lajeado



Ana Julia Berté,
19 anos, Progresso



Nicoly dos Santos,
17 anos - Teutônia



Paola S. Lagemann,
23 anos - Teutônia



Daiane Bergamaschi,
24 anos - Encantado



Jessica B. de Oliveira,
23 anos - Lajeado



Laura A. Träsel,
20 anos - Estrela



Monica Pimmel,
21 anos - Lajeado



Vanessa Luise Fell,
20 anos - Estrela



Cristine D. Kuhn,
23 anos - Arroio do Meio



Gislaïne Pezzini,
24 anos - Encantado



Laura Trentini,
18 anos - Lajeado



Laura V. Brust,
22 anos - Lajeado



Pietra Charão Toffani,
18 anos - Taquari

Inauguração da Hidrelétrica Cazuza Ferreira

Empreendimento oferecerá energia limpa para mais de 30 mil pessoas. Investimento foi de R\$ 34 milhões

— PALOMA DRIEMEYER VALANDRO

Como marco dos 60 anos de história e trabalho cooperativo, a Certel inaugurou na sexta-feira, dia 19, data do aniversário, sua quarta usina: a Hidrelétrica Cazuza Ferreira, localizada no Distrito de Cazuza Ferreira, no interior de São Francisco de Paula. O empreendimento pode ofertar energia limpa para mais de 30 mil pessoas, e representa um investimento de R\$ 34 milhões. A usina tem como sócias a cooperativa Coprel, de Ibirubá, e a Geopar Participações, de Porto Alegre.

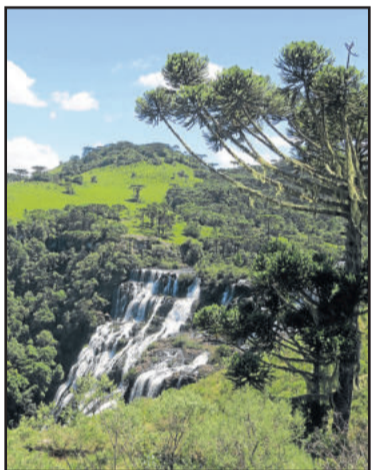

Um dos focos da obra foi manter o aspecto cênico da Cachoeira dos Degolados

Autoridades estaduais, regionais e municipais participaram do ato inaugural, dentre elas a primeira-dama do Estado, Maria Helena Sartori, que esteve representando o governador José Ivo Sartori, que, de última hora, foi convocado para uma reunião na Capital Federal. Também marcaram presença o secretário estadual de Minas e Energia, Lucas Redecker; o secretário estadual de Desenvolvimento Rural, Pesca e Cooperativismo, Tarcísio Minetto; a deputada estadual Zilá Breitenbach (PSDB), entre outros.

Situada no Rio Lajeado Grande, a Hidrelétrica Cazuza Ferreira tem uma potência instalada de 9.100 kilowatts (kW), ou 9,1 MW. O empreendimento respeita normas e legislações ambientais, tanto que mantém o aspecto cênico da Cachoeira dos Degolados, que tem uma queda d'água de 89 metros. Além disso, a usina segue os padrões das empresas associadas.

A usina é considerada a primeira construída pela união de cooperativas de energia do Rio Grande do Sul (RS) e sua operação comercial tem início previsto para o próximo mês. A Hidrelétrica Cazuza Ferreira proporciona incremento de energia limpa e renovável, e é certificada, ainda, pela Organização das Nações Unidas (ONU) como Mecanismo de Desenvolvimento Limpo, por compensar créditos de carbono.

São Francisco de Paula, cidade situada na região dos Campos de Cima da Serra, é beneficiado com a usina, considerada a que tem maior capacidade de

geração de energia implantada pela Certel até hoje, desde o ano de 2002. O Município será favorecido pela geração de Imposto sobre Circulação de Mercadorias e Serviços (ICMS), oriundo da Hidrelétrica Cazuza Ferreira, que, em seu período de construção, gerou 80 empregos diretos e mais de 30 indiretos.

No ato inaugural, após a solenidade e pronunciamento de autoridades, foi servido um coquetel aos convidados. Depois, um roteiro de visitas foi conduzido até a casa de máquinas.

Uma obra diferenciada

A Hidrelétrica Cazuza Ferreira é a primeira erguida pelo sistema cooperativo do RS. O diretor de geração da Certel, Júlio César Salecker, deu detalhes do empreendimento, que tem a cooperativa teutoniense como sócia-majoritária, detendo 57% de participação. “Na obra, foram 5.830 m³ de concreto. Nos mais de 600 dias de obras, não tivemos acidentes. Respeitamos o ser humano acima de tudo”, salientou.

Para Salecker, a obra é, sem dúvidas, diferenciada. “Nós administramos toda a obra. Cumprimos os prazos e não atrasamos nada”, enalteceu o diretor, acrescentando que a operação comercial da usina deve iniciar em 16 de março.

Energia gera vida

“Parabéns pelo empreendimento e pela organização desta obra”, desejou o presidente do Sistema Ocergs-Sescoop/RS, Vergílio Perius, destacando que mais de 70 mil associados são beneficiados com todos

os empreendimentos da Certel. “A energia gera vida. Por isso, poder inaugurar uma obra dessas é especial”, ponderou.

Cooperativismo que faz a diferença

O secretário estadual de Minas e Energia, Lucas Redecker, vê a importância da Hidrelétrica Cazuza Ferreira sob dois fatores: o cooperativismo e o respeito do meio ambiente. Para ele, a obra simboliza o cooperativismo ao quadrado. “Além de ser construída por uma cooperativa, são duas cooperativas que trabalham em conjunto. Essa é uma novidade e uma inovação no Rio Grande do Sul no que diz respeito a geração elétrica”, destacou.

A nova usina é uma referência mundial, uma vez que é certificada pela ONU. “É uma obra que tem todo o consentimento da ONU, em cima das questões ecológicas e ambientais”, ponderou Redecker. Acima de tudo, o secretário classifica como especial o fato de comemorar os 60 anos da cooperativa Certel na inauguração. “A Certel é a cooperativa de energia elétrica mais antiga do Brasil. É uma cooperativa extremamente organizada, que serve de exemplo para o resto do Rio Grande do Sul e do Brasil”, enalteceu.

Lucas Redecker ainda faz referência à cooperativa teutoniense quando aborda a substituição dos postes de madeira pelos de concreto. “A Certel já tem, há muitos anos, essa inovação de todos os postes de concreto estarem instalados na sua região”, lembrou. Para ele, este é um momento especial para o Rio Grande

do Sul e, sobretudo, para a Secretaria de Minas e Energia, mais ainda porque ela pôde se envolver para que essa obra pudesse ser realizada”, ponderou.

O secretário finalizou sua fala parabenizando a todos que colaboraram com o crescimento e a história da Certel. Além disso, ainda elogiou a união das cooperativas gaúchas como forma de incrementar o cooperativismo no Estado.

Um empreendimento que gera energia limpa

Para o secretário estadual de Desenvolvimento Rural, Pesca e Cooperativismo, Tarcísio Minetto, o cooperativismo tem a capacidade de compartilhar ações e integrar propósitos. Prova disso foi a Hidrelétrica Cazuza Ferreira. “Foi a primeira vez que houve a demonstração da união de esforços das cooperativas, a integração de negócios. Isso foi demonstrado neste gesto. Um empreendimento conjunto, entre duas cooperativas: a Certel e a Coprel. Isso é a demonstração do que o cooperativismo é capaz”, avaliou.

Unidas, as duas cooperativas, mais a Geopar, investiram na geração de energia limpa para propiciar o desenvolvimento ao Rio Grande do Sul, às regiões e aos municípios. Este novo empreendimento beneficiará mais de 30 mil pessoas. “É um orgulho para o cooperativismo, para os associados da Certel e da Coprel, e é um orgulho para o cooperativismo como um todo. Para nós, da Secretaria, também é orgulho”, considerou o secretário.



Hidrelétrica Cazuza Ferreira fornecerá energia limpa a mais de 30 mil pessoas



Gross (e), Stefanello, Maria Helena Sartori e Hennemann



Acionamento do botão simbolizou início do funcionamento da Hidrelétrica Cazuza Ferreira

O IPTU pago é investido no município e os benefícios são para você.

Carnês à disposição:

Vila Popular e KS - Escola Guilherme Sommer
Boa Vista - Posto de Saúde
Teutônia - Capatazia
Languiru - Centro Cultural
Alesgut - Escola Leopoldo Klepker
Canabarro - Capatazia

Também podem ser impressos via internet (www.teutonia.com.br).



15 de março - 10%

+ 10% (para quem está em dia até 31/12/2015)

15 de abril - 7%

15 de maio - 4%



Administração Municipal de Teutônia

marca 60 anos da Certel

Minetto vive em meio ao cooperativismo. Por isso, mostrou-se orgulhoso do que o ato de cooperar é capaz. “Com certeza, o Governo do Estado e a Secretaria Estadual de Desenvolvimento Rural, Pesca e Cooperativismo estão satisfeitos e contentes com essa iniciativa. Parabéns, muito sucesso e vida longa aos empreendedores”, concluiu, felicitando a cooperativa Certel pelos 60 anos de bons feitos à comunidade e ao quadro social.

Uma vitória para a Vila Cazuzza Ferreira

“Essa é uma vitória para a Vila Cazuzza Ferreira”. Foi desta maneira que o prefeito de São Francisco de Paula, Antonio Juarez Hampel Schlichting, iniciou seu discurso. Considerando que a Hidrelétrica Cazuzza Ferreira, que recebeu o nome da localidade em que está instalada, teve impacto ambiental de quase zero, o prefeito sugere que mais iniciativas assim sejam promovidas. “Menos papel e mais iniciativas para o futuro. São atitudes como esta (hidrelétrica) que precisamos. Que tenhamos talento para enfrentar as dificuldades que ainda surgirão”, enalteceu.

Schlichting parabenizou, ainda, a Certel, a Coprel e a Geopar Participações pela iniciativa. “Temos interesse que as coisas aconteçam. E uma das maiores provas é este empreendimento que inau-

guramos, que fará com que nossa região tenha energia de qualidade”, sublinhou, desejando que todos se sintam bem em São Francisco de Paula.

Observando questões ambientais

O diretor da Geopar Participações, empresa parceira no empreendimento, Júlio Moretti Gross, observou que, de início, as questões ambientais já foram observadas. “Conciliamos a Hidrelétrica Cazuzza Ferreira e o meio ambiente. Empreendimentos assim existem. Basta querer”, destacou Gross.

Renda e vida melhor

Jânio Vital Stefanello é presidente da Coprel, Fecoergs e Infracoop. Para ele, a grande missão da Hidrelétrica Cazuzza Ferreira é gerar renda e vida melhor aos beneficiários. “O cooperativismo mostra que estamos construindo saídas e estamos no caminho certo. Deixaremos um legado ao Município, que terá retorno com o empreendimento”, salientou.

Em seus empreendimentos, a Coprel alia responsabilidade social e ambiental. E neste caso não foi diferente. “Ficamos felizes fazendo empreendimentos que fazem o bem à comunidade, como é o caso deste, que fornece energia limpa aos usuários”, pontuou. Stefanello ainda desejou à Certel, sócia no empreendimento, prosperidade e sucesso.



Autoridades fizeram o descerramento da placa de inauguração do empreendimento

Uma hidrelétrica que nasce para ficar na história

Para o presidente da Certel, Erineo José Hennemann, o cooperativismo ocupa um grande lugar hoje. E, nos 60 anos de história, a cooperativa teutoniense tem primado pelo bem estar dos associados. “Hoje, temos mais de 70 mil associados. E nossas atividades são variadas graças ao dinamismo dos demais gestores da cooperativa, que buscaram inovar a todo instante”, relembrou.

Com a Hidrelétrica Cazuzza Ferreira, o Estado depende ainda menos da energia gerada em outros estados brasileiros. Por isso, Hennemann acredita que a usina já nasce para ficar na história. “Muitas pessoas se dedicaram. É um momento de alegria e satisfação”, considerou o presidente da cooperativa teutoniense.



Autoridades e associados acompanharam o ato inaugural

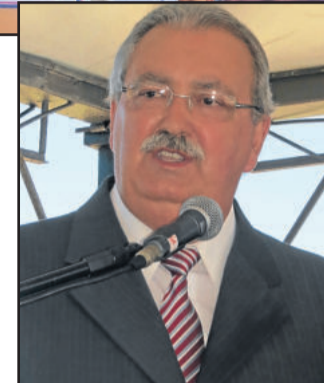

Presidente da Certel, Erineo José Hennemann

Ao quadro de associados e a todos que ajudaram na história dos 60 anos, Hennemann agradeceu. Reforçou ainda o engajamento de lideranças da Certel, Certaja, Coprel e Cevicaf para que o empreendimento desse certo.

“Continuem fazendo cooperativismo”

Representando o governador José Ivo Sartori, marcou presença na inauguração a primeira-dama estadual, Maria Helena Sartori. Além de parabenizar a Certel pelos 60 anos de história, elogiou a obra e o trabalho cooperativo envolvido no empreendimento. “Acredito que o cooperativismo está dando, aqui, um grande exemplo, quando mais de uma cooperativa se envolve. Penso que isto é um benefício para a popula-

ção. Além de ajudar o Município, ajudará também aqueles que precisam de energia”, ponderou.

Para a primeira-dama, a energia se transforma em desenvolvimento. “Parabéns a todos os envolvidos nesta obra tão grande. E continuem fazendo cooperativismo”, desejou. Maria Helena destacou ainda que o cooperativismo vai ao encontro dos propósitos estabelecidos pelo Governo Sartori. “Sartori sempre tem dito: ‘Sozinho o governo não consegue fazer’. A sociedade precisa ajudar. O poder público sozinho não consegue realizar todas as questões. No dia em que a sociedade começar a trabalhar mais junto, nós teremos também uma sociedade diferente”, concluiu ela, reforçando que o cooperativismo faz toda a diferença.

IMIGRANTE > MÁQUINAS RONCANDO

SEGUE A RECUPERAÇÃO DAS ESTRADAS DO INTERIOR

A equipe da Secretaria de Obras e Mobilidade Urbana de Imigrante segue trabalhando na recuperação das estradas do interior do município. Nas últimas semanas, estradas foram recuperadas na descida de Linha Herval, Linha Harmonia Alta, e a chamada de morro dos Brauwiers, na Linha Ernesto Alves.

As próximas localidades a receberem manutenção são a Linha Herval em toda sua extensão e Linha Rechts. Ainda, roçadas foram realizadas nas rodovias que interligam o Centro ao bairro Daltró Filho e Linha Arroio da Seca Baixa.



Morro Brauwiers
Linha Ernesto Alves



Roçadas também foram realizadas nas rodovias

Foto: Rogerio Jacques, Karla Nyland e Cris Thomé

VENHA SE EMOCIONAR

Paixão de Cristo

DIREÇÃO GERAL: MARCELO BRENTANO

18 e 19 de Março de 2016 | 20h 30min

LOCAL: CONVENTO SÃO BOAVENTURA
DALTRÓ FILHO / IMIGRANTE - RS

* ORQUESTRA MUNICIPAL DE IMIGRANTE
* ENTRADA GRATUITA | TRAGA SUA CADEIRA

GOVERNO DE IMIGRANTE
MUNICÍPIO DE IMIGRANTE
ASSOCIAÇÃO CULTURAL DE IMIGRANTE

notícias

TEUTÔNIA ▶ 105 ANOS DE TRADIÇÃO

Baile do Rei promove coroação da nova corte

No início da noite do próximo sábado, dia 27 de fevereiro, a comunidade de Linha Clara, interior de Teutônia, promove o tradicional Baile do Rei, evento que é responsável pela coroação da nova corte do Tiro Rei, escolhida em competição realizada no dia 4 de outubro de 2015 na modalidade carabina apoiada.

A programação inicia com a recepção na casa do rei Cristiano Rambo, em Linha Frank. Depois, os convidados seguem em caravana até a Sociedade de Linha Clara. Lá acontece a coroação dos melhores atirados da competição do ano passado. Às 21 horas haverá o jantar e depois baile animado pela Banda Estilo Musical, de Venâncio Aires. Os cartões para janta podem ser adquiridos a R\$ 25,00 com os integrantes da Corte ou na Sociedade (3762-5325).

O evento também servirá para apresentar as melhorias no salão de eventos da Sociedade de Linha Clara. O espaço foi ampliado e permite a prática de esportes.

Miriam Schneider já convidou

a todos para o Baile do Rei, que marcará a posse da nova corte. “Estou muito feliz com a conquista. E, lembro que, no último sábado de fevereiro haverá o Baile do Rei. Convido a todos desde já”, enalteceu. Já Cristiano Rambo, eleito o rei do tiro pela segunda vez, destacou a importância da participação da juventude para manter viva a tradição. “Não podemos deixar essa tradição morrer. Os jovens precisam participar mais desta festa cultural, marcada pela integração e união da comunidade”, ponderou.

Corte do Tiro Rei

A disputa foi acirrada e a decisão se deu por uma pequena diferença entre as colocações na disputa realizada dia 4 de outubro. Compõem a corte de 2015: Miriam Schneider - rainha e melhor atiradora; Aneli Krützmann - 1ª princesa; Marli Stapenhorst - 2ª princesa; Cristiano Rambo - rei; Remi Mützenberg - 1º cavaleiro; Ariberto Magedanz - 2º cavaleiro; e Sérgio Landmeier - melhor atirador.



Corte de 2015 será oficialmente coroada no próximo sábado

IMIGRANTE ▶ DINHEIRO QUE FAZ FALTA

ESTADO DEIXOU DE REPASSAR QUASE R\$ 100 MIL PARA A SAÚDE

Nos últimos dois anos, o Governo do Estado não tem arca com todos os valores que deveria destinar aos municípios. O que agravou a crise, e muitas prefeituras criaram medidas de contenção de gastos. Segundo levantamento realizado pela Federação das Associações de Municípios do Rio Grande do Sul (FAMURS), Imigrante deixou de receber cerca de R\$ 100 mil só na área da Saúde.

Em 2014 o valor foi de R\$ 61.937,62 e em 2015 chegou a R\$ 33.972,29. As áreas mais atingidas pela redução dos repasses foram a Atenção Básica, Farmácia Básica, e Programa de Saúde da Família (PSF).

Segundo o levantamento da Secretaria Municipal de Saú-

de e Assistência Social, durante o ano de 2015, na Atenção Básica de Imigrante foram realizadas 10.822 consultas médicas em Clínico Geral, Pediatra e Ginecologia, das quais 9.887 passaram por escutas iniciais ou orientação da equipe técnica, além de 11.401 procedimentos realizados.

Na média complexidade, que engloba especialidades, procedimentos e exames, foram 10.899 atendimentos. Ainda, foram transportados com veículos da saúde, 7.385 pacientes para Arroio do Meio, Lajeado, Encantado, Taquari, Teutônia e Santa Cruz do Sul. Já para a capital foram em média 1.320 pacientes no ano.

No ano, 2.370 pacientes retiraram 119.662 medicamentos

na farmácia das Unidades de Saúde, conforme registro no sistema informatizado da Secretaria.

Pesquisa de satisfação

Com o intuito de melhorar a qualidade dos atendimentos à população, a Secretaria de Saúde e Assistência Social, em parceria com as Agentes Comunitárias de Saúde, está realizando uma pesquisa de satisfação aos pacientes que receberam atendimentos na Associação Franciscana de Saúde (Hospital de Estrela) em exames, procedimentos e atendimentos de urgência, cujos dados serão tabulados e avaliados pela equipe de saúde para definição de estratégias e políticas de saúde.

Réus do caso Aranha deverão cumprir sanções por mais um ano

Os réus do caso de injúria racial contra o goleiro Aranha já podem retornar aos estádios de futebol, depois de quase um ano de proibição. Desde o início de 2015, precisaram comparecer a delegacias de polícia nos horários de jogos do Grêmio. Em despacho desta sexta-feira, 19/2, o Juiz Marco Aurélio Martins Xavier, do Juizado do Torcedor e Grandes Eventos de Porto Alegre, deu por encerrada a primeira fase do cumprimento da Suspensão Condicional do Processo de dois anos (SCP) a que estão submetidos os acusados. Daqui para a frente, e até 24/11, os torcedores deverão cumprir com novas exigências, como apresentar-se em juízo trimestralmente e não se afastarem da comarca em que residem por longos períodos.

Maioria dos crimes sexuais não são denunciados no primeiro ano

Os recursos analisados pela 7ª Câmara - uma das quatro do TJRS responsáveis por apreciar os crimes sexuais - resultaram em 78% de condenações, 74% delas mantidas em relação à decisão de

1º Grau. O estupro (79%) foi o delito mais encontrado, sendo 65% (227) contra vulneráveis. Ainda, 65% das vítimas apontaram terem sofrido mais de uma violência. Do total de 368 vítimas - alguns processos tinham mais de uma -, 294 (79%) estavam na faixa de 01 a 13 anos de idade quando o crime foi praticado. A maior parte (87%) dos agredidos eram do sexo feminino. De outra parte, homens praticaram 95% das agressões. Vítima e agressor moravam juntos em 61% dos casos, sendo que pais (14%) e padrastos (18%) representaram importante fatia. A relação de consanguinidade inclui tios (10%), mães (2%), primos e avós (1%).

Namorados, professores, ex-maridos eram 11% dos réus, enquanto vizinhos e conhecidos somaram 36%.

Ex-diretor da Sadia é o primeiro condenado no Brasil por insider trading

Pela primeira vez, um executivo foi condenado no Brasil pelo crime de uso indevido de informação privilegiada, ou insider trading.

DATA VENIA

Elton Haefliger
eltonhaefliger@viavale.com.br



A 5ª Turma do Superior Tribunal de Justiça, por unanimidade de votos, manteve a pena de 2 anos, 6 meses e 10 dias de reclusão, além de pagamento de multa de R\$ 349,7 mil, a um ex-diretor de Finanças e Relações com Investidores da Sadia. No entanto, a corte afastou a reparação a título de danos morais coletivos, fixada em R\$ 254,3 mil pelo Tribunal Regional Federal da 3ª Região (SP e MS).

O caso diz respeito à Oferta Pública de Aquisição (OPA) da Sadia pelo controle acionário da concorrente Perdígão, ocorrida em 2006.

notícias

GARIBALDI ▶ PAIXÃO DE CRISTO

Paróquia inicia preparativos para Semana Santa

A Paróquia São Pedro, juntamente com o Movimento Emaús de Garibaldi, iniciou na manhã de domingo, 21 de fevereiro, a preparação para a Semana Santa em Garibaldi. Cerca de 50 integrantes do Emaús reuniram-se para um encontro de formação sobre a Paixão, Morte e Ressurreição de Cristo, além de falar sobre o contexto histórico que envolveu todo julgamento e condenação de Cristo.

As boas vindas foram dadas pelo Pároco, Frei Jadir Segala, que deu sua palavra de incentivo e apoio aos integrantes do Emaús, que são responsáveis pelo 17º ano pelas encenações da Semana Santa. Frei Jadir também explanou sobre o lema da Paróquia em 2016: "Comunidade unida e fraterna vive a Misericórdia".

No próximo domingo, 28 de fevereiro, iniciarão os ensaios da Sexta-feira Santa, seguindo por quatro domingos à noite, na Paróquia São Pedro.

A Semana Santa será aberta no dia 20 de março, com o Domingo de Ramos e a entrada triunfal de Jesus em Jerusalém. Haverá procissão saindo às 8h30min da Praça Loureiro da Silva - Praça das Rosas, seguindo pela Buarque de Macedo, Borges de Medeiros, Dante Grossi até a Igreja Matriz São Pedro, onde às 9 horas haverá Celebração.

De segunda a quinta-feira, haverá

celebrações às 19h na Igreja Matriz. Na segunda-feira, 21 de março, será a "Noite da criança", coordenada pela EMEF Pedro Cattani. Já na terça-feira, 22, será feita a "Noite dos Jovens", com a participação do Projeto Crescer.

Na quarta-feira, 23 de março, acontece a Noite Penitencial. Na Quinta-feira Santa, 24 de março, haverá a Celebração dos Santos Óleos, para os doentes com Unção dos enfermos, às 15h. Esta Celebração conta com apoio do Movimento Chammá. Às 19h, haverá a Celebração de Lava-Pés e Santa Ceia com Instituição da Eucaristia, com a tradicional encenação do Evangelho pelo Emaús.

Na Sexta-Feira, 25, acontece a Via Sacra às 8h30min e Celebração da Maceia, às 9 horas na Igreja Matriz.

A Celebração da Paixão e Morte de Cristo será no dia 25 de março, Sexta-feira Santa, com início às 16h30min, na Praça da Igreja Matriz. A encenação inicia com a conspiração para prender Jesus, em seguida Ele segue até o Jardim de Getsêmani para orar. Jesus é preso e conduzido ao julgamento dos Sumo Sacerdotes no qual é acusado de blasfêmias, por dizer-se Filho de Deus. Não podendo aplicar a pena de morte, os Sumo Sacerdotes o conduzem ao Poder de Roma, alegando que Jesus reivindicava o título de Rei. Pilatos, mesmo não encontrando motivo para condenação, lava suas mãos e entrega Jesus para o fla-

gelo e em seguida à crucificação. Jesus é flagelado e obrigado a carregar a cruz, quando inicia a procissão até a Ermida Nossa Senhora de Fátima. No caminho, é encenada a Via Crucis.

A encenação do Sábado Santo, dia 26, com a Ressurreição de Cristo, às 19 horas, será realizada na Praça da Igreja Matriz, a exemplo de 2015.

Já no domingo, 27, haverá Celebrações de Páscoa às 9h e às 18h, e Bênção dos Freis pela Rádio Garibaldi e Mais Nova FM às 12h. Durante a Semana Santa, de terça a sexta-feira haverá confissões na Igreja Matriz durante todo dia.

Conforme a coordenação do Movimento de Emaús de Garibaldi, Priscila Pasqualini e Giovani Postinger, "Para nós, integrantes do Emaús, é uma grande responsabilidade representar os últimos momentos da vida de Jesus e sua entrega pela humanidade. Temos muito carinho e envolvimento de muitas pessoas para organizar as encenações. Esta é uma das principais ações que o Movimento de Emaús realiza em Garibaldi, onde completamos neste ano 39 anos de atuação."

A programação da Semana Santa conta com apoio do Movimento de Cur sículos da Cristandade, Projeto Crescer e Prefeitura de Garibaldi. Mais informações podem ser acompanhadas no site www.paroquiassaopedrogaribaldi.com.br, Fan Page www.facebook.com/saopedrogdgi ou pelo fone (54) 3462-1153.

CARLOS BARBOSA ▶ SOBERANAS DO FESTIVAL GASTRONÔMICO

CONCURSO SENHORITA FESTIQUEIJO APRESENTARÁ QUINTA AS 13 CANDIDATAS

Nesta quinta-feira, dia 25 de fevereiro, as 13 candidatas ao cargo de Senhorita Festiqueijo e Dama de Companhia 2016-2017 serão apresentadas oficialmente para a comunidade de Carlos Barbosa, em um evento que inicia às 19 horas, no Cine Ideale. O concurso que escolherá as representantes do Maior Festival Gastronômico da Serra acontece dia 19 de março, no Centro Municipal de Eventos.

Até o dia da escolha, as 13 candidatas receberão uma intensa preparação, com diversos cursos, como de dicção e oratória, degustação de queijos e vinhos e aulas sobre a história de Carlos Barbosa, entre outros pontos que para deixá-las preparadas para ocupar o cargo.

As candidatas

- 1. Andressa Cristina Barcelos da Silva - 19 anos**
Filiação: Mauro Juarez da Silva e Rosane Barcelos Henz
Local de Trabalho: Secretaria Municipal da Saúde de Carlos Barbosa
- 2. Anna Leticia Giacomelli - 24 anos**
Filiação: Antonio Giacomelli e Maria de Lourdes Boscaro Giacomelli
Local de Trabalho: Secretaria de Meio Ambiente e Planejamento Urbano
- 3. Brenda Padovani - 20 anos**
Filiação: Almir Centenaro Padovani e Vera Lucia Zanuz Padovani
Local de Trabalho: Secretaria da Administração
- 4. Cheila Paula Pansera - 23 anos**
Filiação: Iradi Pansera e Sirlei Favaretto Pansera
Local de Trabalho: Tramontina Multi S/A
- 5. Elisangela Barbara Bastos - 25 anos**
Filiação: Pedro Correa Bastos e Joana Iara Vrielink Bastos
Local de Trabalho: Madem Máquinas
- 6. Ingrid Maria Hansen Bastos - 20 anos**
Filiação: Renato Rosa Bastos e Janete Hansen Sott
Local Trabalho: Kinho Modas
- 7. Joselaine Karine Zounar - 27 anos**
Filiação: Alberi Zounar e Clarice Terezinha Ebertz Zounar
Local de Trabalho: Tramontina Eletrik S/A
- 8. Laura Martins Visintainer de Oliveira - 21 anos**
Filiação: Francisco Visintainer de Oliveira e Luciane Martins de Visintainer de Oliveira
- 9. Paloma Lopes Deitos - 19 anos**
Filiação: Rudimar Deitos e Cristiane Dalcin Lopes Deitos
- 10. Paola dos Santos Costa - 20 anos**
Filiação: Paulo Cesar dos Santos Costa e Adriana Malabarba
Local de Trabalho: Ferragem Barbosense
- 11. Samantha Boeira de Oliveira - 22 anos**
Filiação: Carlos Roberto Geraldo de Oliveira e Crislaine da Silva Boeira
Local de Trabalho: Secretaria Municipal da Saúde
- 12. Stephani Pech - 23 anos**
Filiação: Aluir Amadeu Pech e Dilce Maria Dapper Pech
Local de Trabalho: Tramontina Teec S/A
- 13. Tais Zuchi - 20 anos**
Filiação: João Antonio Zuchi Neto e Denise Maria Scotta
Local de Trabalho: Tramontina Multi S/A

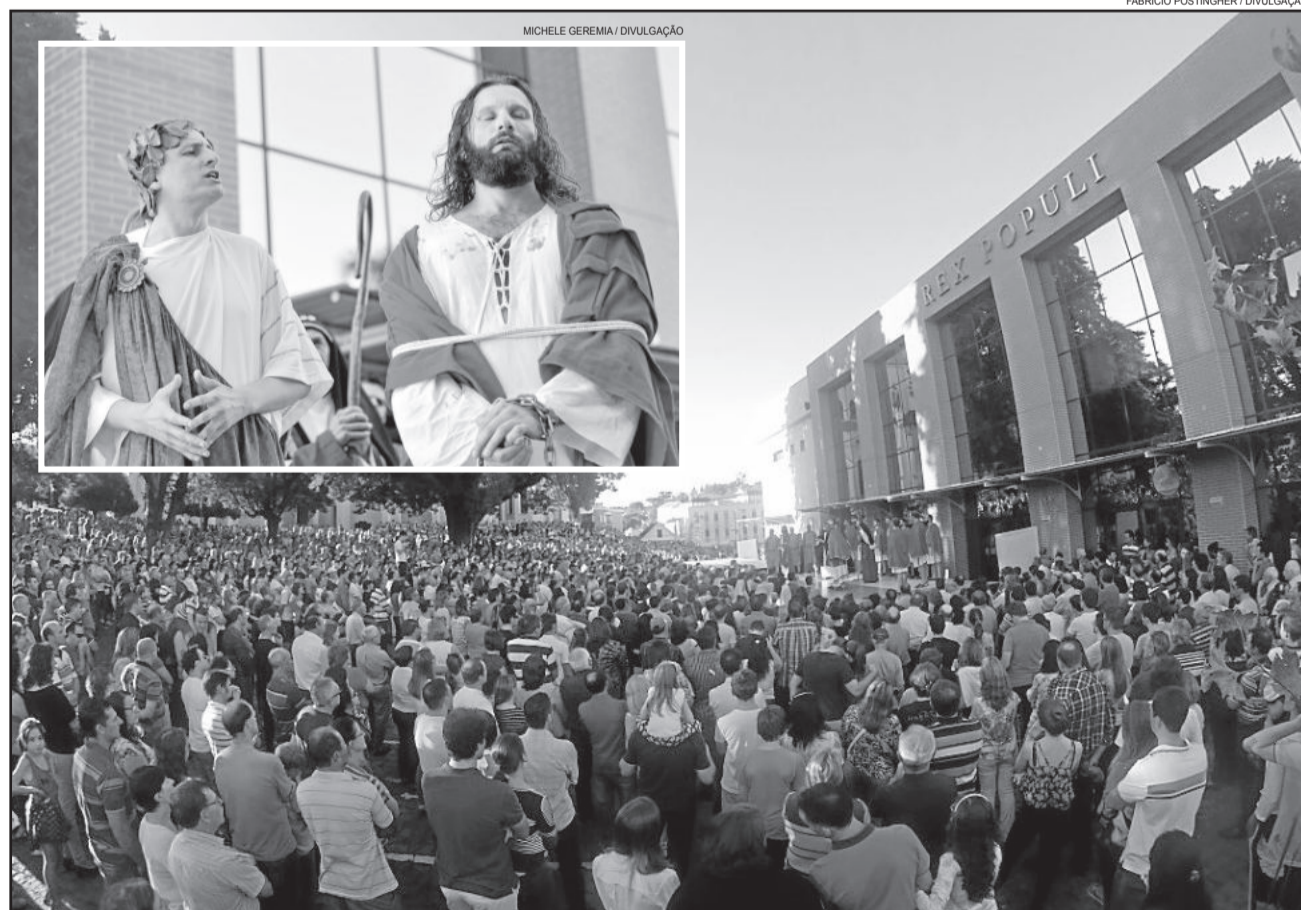

Multidão acompanha Encenação da Paixão

reportagem especial

CASA E CONSTRUÇÃO > MÃOS À OBRA – PARTE 2

Depois de escolhido o profissional

DANIELA BARONI MARTINS

Na matéria anterior do especial de “Casa e Construção”, vimos que é preciso planejar para evitar transtornos no momento em que você decide construir. Afinal, a construção de sua casa é a realização de um sonho e você não quer que se torne um pesadelo. Para que tudo saia dentro da expectativa, o primeiro passo é escolher um bom profissional.

Feito isso, é preciso partir para a elaboração do projeto. Conforme a arquiteta e urbanista Ana Paula Sulzbach Korte, da Base Arquitetura, o que ocorre muito é a contratação da mão-de-obra (pedreiros) antes da contratação do profissional. “Diminui o tempo para a fase mais importante: o planejamento. Pois, o cliente já vem com a data programada do início da obra sem ainda ter o projeto em mãos”, salienta. Para iniciar o projeto, o profissional precisará da matrícula do imóvel e terá que fazer uma visita no terreno para conhecer as características da área.

São anotadas questões como: orientação solar, nivelamento do terreno para optar pelo melhor sistema de construção, edificações vizinhas, localização das redes de água e luz, entre outros aspectos. Em caso de aproveitamento de móveis existentes, os mesmos também serão medidos para que caibam na futura edificação.

Segundo ela, após os levantamentos necessários, é feito um “estudo de projeto”, por meio de uma planta baixa e de um croqui de como ficará a volumetria (formato) da edificação. Este estudo é apresentado ao cliente e ambos verificam se o mesmo está de acordo com as expectativas. “Nesta fase podem ocorrer mudanças e alterações, visto que existem infinitas formas de se compor uma planta baixa”, comenta Ana Paula.

Após as alterações e aprovação do estudo de projeto pelo cliente, o profissional fará o “anteprojeto”, que consiste em definir a melhor implantação da edificação no terreno, no lançamento do sistema construtivo e estrutural e das instalações em geral: definição do layout das instalações elétricas, hidráulicas e sanitárias em função da disposição espacial do mobiliário e equipamentos. Nesta etapa, também são definidos projetos complementares: gesso, esquadrias, paginação de revestimentos, sistemas de automação e segurança, dentre outros.

A última etapa é o “projeto definitivo”, que consiste no desenvolvimento de todos os projetos: planta de situação e de localização, planta de cobertura, planta(s) baixa(s), layout, cortes, fachadas, devidamente cotadas e especificadas. Neste ponto, consideram-se inclusos elementos gráficos descritivos (textos, tabelas, especificações e memorial descritivo) exigidos pelo órgão de controle de aprovação de projetos da Prefeitura Municipal. “Tudo deve estar de acordo com a legislação vigente”, ressalta a profissional.

Para ela, é sempre importante uma visualização tridimensional do projeto, ou seja, imagens em 3D de como ficará a edificação. “Assim o cliente saberá exatamente se estará de acordo com as suas expectativas”, lembra. E o tempo para que tudo isso fique pronto varia de acordo com as necessidades e complexidade do projeto.

Calculando os investimentos necessários

A elaboração de um orçamento e cronograma é obrigatória quando a pessoa fará algum tipo de financiamento. Caso utilize recursos próprios, ela pode decidir se quer que o profissional faça um orçamento estimativo e um cronograma de execução da obra. “O correto é sempre ter pelo menos um orçamento estimativo para se ter noção de quanto terá que ser investido na obra”, orienta Ana Paula.

Os honorários de cada profissional variam de acordo com as despesas do escritório, valorização do profissional e servi-

ços prestados. A arquiteta lembra que o profissional fica envolvido em uma mesma obra desde a concepção do projeto até o final. Isto pode levar meses ou anos.

Conforme Ana Paula, os serviços do arquiteto e do engenheiro são a etapa mais barata de toda a obra. “É o bom projeto e o profissional que o assina que vai valorizar o imóvel e o investimento. Um bom projeto, detalhado e bem apresentado, trará a economia na obra”.

Já a parte mais onerosa da construção está na etapa dos acabamentos. “Mas com criatividade, o custo pode ser reduzido. No mercado de acabamentos, existem milhares de opções de materiais, de qualidade e preços muito diferentes. Portanto, vale abusar da criatividade do arquiteto”. Segundo ela, é positivo procurar novos materiais, principalmente os ecologicamente corretos. Também restaurar e reciclar, reinventando novas opções.

Legalização

Pronto o projeto, o próximo passo é a legalização, por meio do encaminhamento aos órgãos competentes. Ele estará legalizado se for encaminhado na Prefeitura e aprovado por esta. Projetos comerciais ainda dependem de outros órgãos para aprovação como: Bombeiros (Plano de Prevenção e Proteção Contra Incêndio - PPCI), DAER, Vigilância Sanitária, CISPOA, entre outros.



DJ Serviços Gerais

- Marcenaria
- Elétrica
- Pedreiro
- Hidráulica
- Pintura
- Soldas
- Pergolados
- Assoalhos
- Forros
- Montagem de Deques



24 horas

Fones:

DARI

51. 9733-6653

JAIR

51. 9604-7775

Consulte-nos!

TELSONI

Materiais Elétricos





Sua obra chegou à fase das instalações elétricas? Precisa de materiais e de equipamentos para que sua casa tenha os melhores produtos? Com grande variedade de itens como interruptores, fios, cabos, disjuntores, eletrocalhas, caixas modulares, quadros de comando, a seção de **Materiais Elétricos da TELSONI** oferece o que há de melhor para que esta etapa tão importante seja realizada da melhor forma possível.

Confira!

CONTATO 51 3762-1324

Rua 03 de Outubro, 320
B. Languiru – TEUTONIA

publicações legais



ESTADO DO RIO GRANDE DO SUL
**PREFEITURA MUNICIPAL
DE TEUTÔNIA**

**RESULTADO DO
CHAMAMENTO PÚBLICO N.º 04/2015**

O Município de Teutônia torna público aos interessados que o Chamamento Público 04/2015, tendo como objeto prestação consultas médicas especializadas, exames de diagnósticos e de imagem, pequenos procedimentos ambulatoriais e procedimentos odontológicos realizados em consultórios, clínicas e /ou hospitais, conforme autoriza a Lei Municipal nº 4.538/2015 e anexo, teve como credenciadas as empresas CENTRO DE REABILITAÇÃO PRO-ALÍVIO LTDA e CLÍNICA REABILITAR CENTRO DE SAÚDE INTEGRADO S/S ME, conforme ata 03/2016. Informações adicionais poderão ser obtidas na sala 26 do Centro Administrativo, Setor de Licitações da Prefeitura Municipal de Teutônia/RS, ou pelo telefone (51) 3762-7747.

Teutônia, 22 de fevereiro de 2016
Renato Airton Altmann
Prefeito Municipal



ESTADO DO RIO GRANDE DO SUL
**PREFEITURA MUNICIPAL
DE WESTFÁLIA**

EDITAL DE AUDIÊNCIA PÚBLICA

A Administração Municipal de Westfália comunica que realizará no dia 24 de fevereiro de 2016, às 17 horas, na sala da Câmara de Vereadores, Audiência Pública para a prestação de contas do 3º Quadrimestre de 2015.

Westfália, 22 de fevereiro de 2016
Sergio Marasca
Prefeito



ESTADO DO RIO GRANDE DO SUL
**PREFEITURA MUNICIPAL
DE WESTFÁLIA**

PREGÃO PRESENCIAL N.º 02/2016

O município de Westfália comunica que realizará Licitação, na modalidade de Pregão Presencial, tipo menor preço, para a contratação de empresa especializada para prestação de serviços de fonoaudiologia. A data de encerramento das propostas e início dos lances será 08/03/2016, às 9h. O Edital encontrase disponível no site www.cidadecompras.com.br. Maiores informações poderão ser obtidas junto ao Setor de Compras da Prefeitura, sito à Rua Leopoldo Fiegenbaum, 488, pelo fone (51) 3762-4553 ou pelo email licitacao@westfalia.rs.gov.br.

Westfália, 22 de fevereiro de 2016
Sérgio Marasca
Prefeito Municipal



ESTADO DO RIO GRANDE DO SUL
**PREFEITURA MUNICIPAL
DE TEUTÔNIA**

**RESULTADO CHAMAMENTO
PÚBLICO N.º 01/2016**

O Município de Teutônia torna público aos interessados que o Chamamento Público 01/2016, tendo como objeto prestação de serviços de mecânica pesada e serviços de torno e solda, conforme Leis Municipais nº 4.547/2015 e nº 4.561/2015, teve como credenciadas as empresas VALDEMIR ANTÔNIO SOUZA – ME, SMA SISTEMAS MECÂNICOS DE AUTOMAÇÃO LTDA. e TORNEARIA MARKMANN LTDA., conforme ata 04/2016. Informações adicionais poderão ser obtidas na sala 26 do Centro Administrativo, Setor de Licitações da Prefeitura Municipal de Teutônia/RS, ou pelo telefone (51) 3762-7747.

Teutônia, 22 de fevereiro de 2016
Renato Airton Altmann
Prefeito Municipal



ESTADO DO RIO GRANDE DO SUL
**PREFEITURA MUNICIPAL
DE CARLOS BARBOSA**

DISPENSA DE LICITAÇÃO 003/2016

O MUNICÍPIO DE CARLOS BARBOSA torna público que realizou Dispensa de Licitação 003/2016, com base no artigo 24, IV, da Lei 8.666/93, tendo por objeto a aquisição de medicamentos previsto em ordem judicial. Informações na Prefeitura Municipal, Rua Assis Brasil, 11, (54) 3461.8833.

Carlos Barbosa, 19 de fevereiro de 2016
Evandro Zibetti
Vice-Prefeito no exercício
do cargo de Prefeito Municipal

Assine! Ligue para:
(51) 3762-2440

EDITAL DE LOTEAMENTO
(Lei Federal nº 6.766, de 19 de dezembro de 1979)

O BACHAREL PAULO RICARDO DE ÁVILA, Oficial do Registro de Imóveis da cidade de TEUTÔNIA, Comarca de Teutônia, Estado do Rio Grande do Sul, FAZ SABER, para conhecimento de todos a quem interessar possa que RESIDENCIAL COSTA VERDE LTDA, CNPJ 09.626.583/0001-35, com sede na Rua Três de Outubro, 501, ap. 702, Bairro Languiru, Teutônia-RS, DEPOSITOU neste Registro de Imóveis os documentos necessários exigidos pelo Artigo 18 da Lei nº 6.766, de 19 de dezembro de 1979, para registro de um Loteamento denominado LOTEAMENTO COSTA VERDE, tendo acesso através da

Rua Major Bandeira, Bairro Languiru, Teutônia-RS, com a área de 20.395,83m² (Vinte mil, trezentos e noventa e cinco metros e oitenta e três décimos quadrados), havido pela matrícula nº 20.756, fl.01, Livro 2-RG, de 17 de setembro de 2008, do Registro de Imóveis de Teutônia. O loteamento é composto de duas (02) quadras, designadas 034 e 083 e está subdividido em 19 lotes; 9.578,14m², de área ocupados pelos lotes; 2.304,75m² ocupados por área institucional e 4.831,74m², ocupados pelas Ruas 182 (R1), 182 (R4), 183 (R2) e 184 (R3), remanescendo uma área de 3.681,20m². Destina-se a uma Zona Residencial, aprovado

pela Prefeitura Municipal de Teutônia, conforme certidão nº 041/2016 e pelas demais repartições competentes.

E para que chegue ao conhecimento de todos expediu-se este edital que será publicado no jornal local, podendo o registro ser impugnado, no prazo de quinze (15) dias, contados da data da publicação, tudo nos termos do Artigo 18 da citada Lei Federal nº 6.766.

Teutônia, 17 de fevereiro de 2016. Eu, José Danilo Couto de Vargas, Registrador Substituto, subscrevi.

José Danilo Couto de Vargas
Registrador Substituto

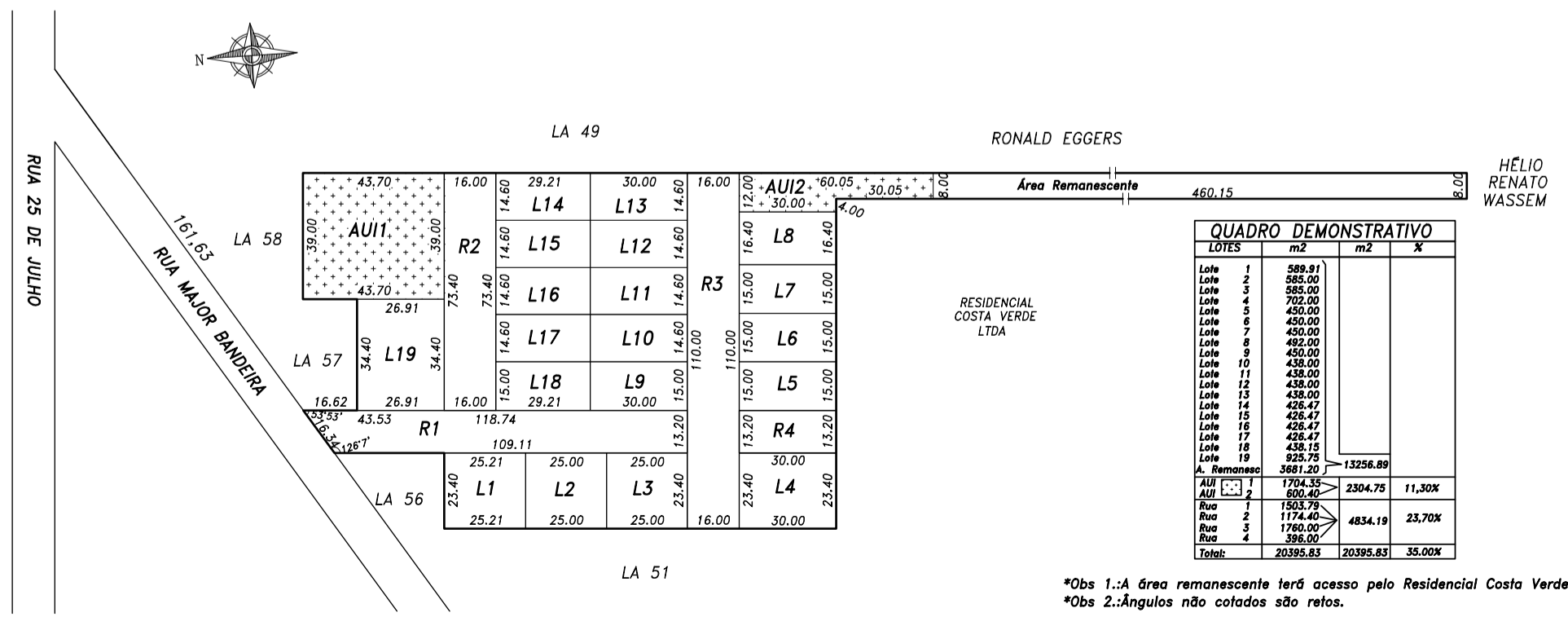

*Obs 1.:A área remanescente terá acesso pelo Residencial Costa Verde
*Obs 2.:Ângulos não cotados são retos.

publicações legais



ESTADO DO RIO GRANDE DO SUL
PREFEITURA MUNICIPAL
DE BOA VISTA DO SUL

AVISO DE LICITAÇÃO – TOMADA DE PREÇOS Nº 004/2016

O Município de Boa Vista do Sul/RS torna público, para conhecimento dos interessados, que às 9h do dia 09 de março de 2016, na Sala de Reuniões, serão recebidas propostas referentes à Tomada de Preços Nº 004/2016, do tipo menor preço por item, cujo objeto é a aquisição de merenda escolar.

AVISO DE LICITAÇÃO – PREGÃO PRESENCIAL Nº 007/2016

O Município de Boa Vista do Sul/RS torna público, para conhecimento dos interessados, que se encontra aberto o Pregão Presencial nº 007/2016, do tipo menor preço, para contratação de empresa para prestação de serviços com caminhão equipado com guindaste (munck) e cesto aéreo e com motorista/operador especializado. O credenciamento, entrega dos envelopes e a sessão pública será realizada na Sala de Reuniões do Centro Administrativo Municipal, sita à Rua Emancipação, nº 2.470, Centro, Boa Vista do Sul/RS, no dia 07 de março de 2016, às 9h.

Os Editais poderão ser retirados na Secretaria Municipal da Administração, no horário das 8h30min às 11h30min e das 13h às 17h, de segunda a sexta-feira, ou no site www.boavistasul.rs.gov.br. Mais informações na Prefeitura Municipal de Boa Vista do Sul/RS ou pelo telefone (54) 3435-5366.

ALOÍSIO RISSI
PREFEITO MUNICIPAL



ESTADO DO RIO GRANDE DO SUL
PREFEITURA MUNICIPAL
DE GARIBALDI

AVISO DE LICITAÇÃO

O Município de Garibaldi, torna público que realizará as seguintes licitações: Pregão Presencial nº 024/2016, às 08 horas e 30 minutos do dia 04 de março de 2016, para contratação de serviços de arbitragem; Pregão Presencial nº 025/2016, às 14 horas do dia 04 de março de 2016, para aquisição de troféus e medalhas. Maiores informações pelo fone (054)3462-8230 ou no site www.garibaldi.rs.gov.br.

AVISO DE RETIFICAÇÃO DE EDITAL

O Município de Garibaldi torna público que retificou o edital de Pregão Presencial nº 020/2016, que possui como objeto a contratação de serviços de horas máquina de retroscavadeira e escavadeira hidráulica, alterando a data de abertura para o dia 07 de março de 2016, às 08 horas e 30 minutos. Maiores informações pelo fone (054)3462-8230 ou no site www.garibaldi.rs.gov.br.

Antonio Cettolin
Prefeito Municipal

notícias

WESTFÁLIA ► EDUCAÇÃO

De prédio e ginásio novos

Ano letivo inicia no Complexo Escolar

O primeiro dia de aula foi muito diferente para os alunos, professores, serventes e direção da Escola Municipal de Ensino Fundamental Vila Schmidt, no Centro de Westfália. A comunidade escolar foi agraciada com a conclusão do prédio de três andares do educandário e a liberação da quadra esportiva coberta para Educação Física.

O conjunto de obras no local concluiu o projeto macro do Complexo Escolar, composto pela Escola Estadual de Ensino Médio Westfália (investimento do Governo do Estado), ampliação da Escola Municipal de Ensino Fundamental Vila Schmidt (Municipalidade) e do ginásio esportivo (construído com recursos do Governo Federal).

Na manhã de ontem, segunda-feira, o prefeito Sérgio Marasca, o vice-prefeito Otávio Landmeier, o secretário de Educação Gustavo Sieben e o secretário de Obras Paulo Bagatini foram saudar a comunidade escolar e reforçar o convite para a inauguração oficial neste sábado, dia 27, com a presença dos pais, professores, direção, alunos e autoridades convidadas.

A solenidade que entregará de forma oficial o Complexo Escolar iniciará às 8h30 com apresentação da Orquestra Municipal de Westfália, manifestação das autoridades e jogo de futsal para inauguração da quadra esportiva com a disputa entre servidores do Município e País.

"Essa é a nossa maior obra. A ampliação da Escola Vila Schmidt com recursos próprios é o maior investimento



Marasca e Landmeier saudaram a comunidade escolar

que a municipalidade já fez. Investir em Educação é a certeza de que estamos no caminho certo. Pedimos para que cuidem da escola com carinho e aproveitem tudo que está a disposição", ponderou Landmeier.

"Tudo o que estamos vendo aqui é fruto de trabalho em equipe. Quando saio em busca de recursos no Estado e na União nossos colegas continuam trabalhando para o crescimento de Westfália. Esse Complexo Escolar é a realização de um antigo sonho e um presente para toda a comunidade westfaliana", comentou Marasca.

Os alunos estavam maravilhados com o novo espaço físico. Até porque foi um ano de obra e com pátio reduzido para brincar e estudar. "Achei muito bonito o espaço novo. Mesa nova com salas de aula maiores. Parabéns para

quem fez", disse Raphael Gomes, 12 anos, aluno da 8ª série, que brincava no intervalo.

A praça também foi revitalizada com jardinagem e brinquedos novos. "Nossa tudo é muito grande e bonito. Salas, banheiros, brinquedos, tudo novo! Agora temos espaço para estudar e brincar", falou Katielle Beatriz Amendt, 10 anos, aluna da 6ª série, brincando no balanço novo.

Complexo Escolar Vila Schmidt

Construção do Complexo Escolar Westfália, na rua Henrique Uebel, esquina Rua Henrique Krabbe, nº 371, Bairro Centro, numa área total de 1.597,92 m², divididos em três pavimentos:

Subtotal etapa R\$ 1.767.277,42

Composição do investimento

Financiamento BADESUL

R\$ 700.000,00

Recursos próprios do Município

R\$ 1.067.277,42

Construção de uma quadra poliesportiva coberta, com vestiário, na Rua Henrique Uebel, esquina rua Henrique Krabbe, nº 371, Bairro Centro, numa área total de 980,40 m²:

Valor Total R\$ 509.946,90

A construção da quadra foi executada com recursos repassados pelo Fundo Nacional de desenvolvimento da Educação - FNDE

Total do Investimento: R\$ 2.277.224,32



Raphael aprovou os brinquedos e destacou as novas salas de aula



Katielle feliz com maior espaço para brincar

TEUTÔNIA ► PODER LEGISLATIVO

CÂMARA DE VEREADORES REALIZA PRIMEIRA SESSÃO ORDINÁRIA

Os trabalhos ordinários da Câmara de Vereadores de Teutônia serão retomados hoje, dia 23 de fevereiro, a partir das 18h30min. Com sessões normalmente em quintas-feiras, a abertura foi antecipada após aprovação de precedente regimental no início do ano.

Os vereadores terão um Projeto de Lei do Executivo para apreciar. O PL 011/2016 pede autorização para a abertura de um crédito adicional suplementar no valor de R\$ 148 mil. Os recur-

sos serão remanejados dentro de duas secretarias: Cultura e Turismo, Assistência Social e Habitação.

Na justificativa do projeto, o Executivo explica que o remanejamento de recursos ocorre em face da necessidade de realocação dos recursos, em decorrência da prorrogação da entrada em vigor da Lei 13.019/2014, pela qual houve uma alocação diferenciada de recursos a serem destinados a entidades.

Assine! Ligue para:
(51) 3762-2440

esportes

TEUTÔNIA > LINHA GERMANO

63 anos de União

Sede esportiva e social do União de Linha Germano

ÉDSON LUIS SCHAEFFER

A união dentro de um campo de futebol faz toda a diferença. E quando a comunidade se une em prol dos benefícios dos futebol, tudo fica melhor ainda. Nesse sentido, não é a toa que um dos clubes esportivos de Linha Germano, interior de Teutônia, tem o nome de União. A entidade esportiva surgiu a partir da “união” do Germanense do Progresso, clubes que antigamente existiam na localidade.

O Germanense tinha sua praça de esportes na propriedade de Silvino Zimmermann, proximidades da igreja. Já o Progresso tinha o seu campo onde hoje se encontra o União. Em razão de dificuldades que o Germanense enfrentava, foi proposta uma união dos dois times. Em 1º de junho de 1953, 25 esportistas se reúnem e fundam a Associação Esportiva União, com a finalidade de fomentar o futebol, incentivar a cultura física e promover diversões de caráter social.

Os irmãos Irio e Guido Bastian, 84 e 74 anos, respectivamente, lembram bem do início do União, clube onde até hoje fazem parte da diretoria e, por

muito tempo, foram atletas. Irio inclusive era jogador do antigo Progresso. Durante muito tempo, os sábados e domingos eram de movimentação na praça de esportes, onde a comunidade comparecia em peso para acompanhar os jogos amistosos ou torneios, já que não haviam campeonatos na época. “Tinha jogos sábado de tarde, domingos de tarde e até domingos de manhã”, recorda Guido.

O amor pelo time era intenso por muito anos, o que permanece ainda hoje nos sócios mais antigos. “Naquele tempo não se pagava jogador. Era tudo de casa e muito unido. Não é que nem agora. O pessoal era fanático pelo time”, enaltece Guido. “O pessoal jogava pela honra pela camisa, fazia tudo por amor”, acrescenta Irio.

Antigamente, para jogar fora, como no Canabrense, no Alto Taquari ou no Gaúcho, se ia de caminhão. De ônibus, só se a partida era muito longe, como os jogos realizados em Ivoti. Esses momentos áureos do União renderam boas histórias. “Nós fomos uma vez para Linha Schmidt de caminhão e, na volta, o caminhão tombou, derrubando todos que estavam em cima. Todo mundo levantou e ajudou a levantar o caminhão. Outro motorista

assumiu o volante para nos levar para casa. Isso ocorreu porque o motorista gostava de beber”, lembra Irio bebiam muito naquela época.

Guido também têm suas recordações da época do caminhão. “Fomos para Linha Lenz. Aí o motorista comprou cigarros e pagou a mais. Ele começou a encher o saco, incomodar, provocar. O juiz apitou o final do jogo e pessoal de lá veio para cima de nós. Era o pessoal da Linha Germano correndo pelas lavouras. O motorista pegou o caminhão e foi carregando o pessoal ao longo da estrada.”

Antigamente, um local famoso era o poço na propriedade de Irio, ao lado da sede do União, estrutura que ainda hoje existe. “O pessoal vinha, tirava água com o balde e se lavava. A gurizada que não tinha dinheiro, vinha matar a sede nesse poço”, afirma Irio. O local também servia de vestiário.

Entre os títulos, o União coleciona com orgulho o campeão da Segunda Divisão de Teutônia em 1988 e o vice-campeão da Copa Antártica em 1992. Nesses 63 anos, a estrutura do União da Linha Germano cresceu. Se antigamente havia um galpão ao fundo do campo, hoje o local conta com um ginásio e uma área coberta ao lado.

O atual presidente, Valmir do Nascimento e Silva, o Mila (que desde 2005 participa do União, sendo que já foi jogador e treinador), pretende fortalecer essa estrutura, em respeito a aqueles que escreveram a história do clube. “Até hoje filhos dos fundadores e dos primeiros jogadores são fanáticos, chegam a chorar se o time perde. E são esses que ainda fazem de tudo para o União ser grande, que dizem que não é para deixar o campo sem futebol. São esses que me motivam a não deixar a peteca cair”, afirma.

Antes de assumir a diretoria, Mila ouviu sócios antigos. “Eles foram me falando como queriam ver o clube. Eles têm o anseio de ver melhorias, querem o ginásio rebocado, toda a estrutura arrumada. Eles não querem ver só o futebol, mas que seja terminado aquilo que eles começaram”, destaca.

Conforme o presidente, essas melhorias serão feitas dentro do possível, para que os sócios possam usufruir do espaço. “O livro de sócios tem 146 nomes, mas o número de pagantes é menor. Quem paga, quer ver o espaço funcionando”, observa. A intenção é continuar disponibilizando e ampliar os horários da quadra do ginásio. No campo, jogos de veteranos aos sábados e campeonatos aos domingos.

Antigamente, os sócios lotavam a sede esportiva. Esse é o desejo que permeia o trabalho de Mila. “Queremos que os sócios voltem a participar, a vir no campo assistir os jogos, rever amigos, jogar cartas. Queremos transformar em resultados aquilo que os sócios contri-

buem. Isso estava faltando nos últimos tempos. Não se via mais muitos resultados, investimentos. Queremos evitar que aconteça aqui o que aconteceu com o Canabrense. O futebol traz coisas boas, amizades. É isso que queremos”, afirma.

No momento, o União da Linha Germano está participando do Campeonato Municipal de Teutônia.

Festa anual

Neste domingo, dia 28, A Associação Esportiva União realiza a sua tradicional festa anual, tendo por local a sua sede esportiva e social, em Linha Germano. A programação inicia às 8h30min, com jogo amistoso do veterano feminino entre Amigas da Rose e Amigas da Bruna. Em seguida, ocorre o amistoso do veterano masculino entre Körner e Amigos do Germano. A partir das 11h30min, será servido o almoço ao custo de R\$ 20,00 para sócios e R\$ 25,00 para não sócios. Às 13h30min, inicia o baile sob animação do conjunto Estilo Brasileiro.

Durante o evento, haverá exposição de fotografias e a intenção é reunir fundadores e/ou seus familiares, além de ex-jogadores, para um momento de confraternização e recordação dos bons momentos vividos pelo clube. Parte dos recursos arrecadados na festa serão aplicados em reformas.

Sócios-fundadores do União-G

> Alberto Hofstätter	> Anselmo Schaeffer
> Armino Heinemann	> Balduino Schmidt
> Bruno Schaeffer	> Edmundo Messer
> Edvino Camilo Marques	> Ermo Bastian
> Ermo von Mühlen	> Eugênio Ohlweiler
> Guido Roloff	> Helmut Schüller
> Helmut von Mühlen	> Hugo Sackser
> Leopoldo Heinemann	> Nilo Lautert
> Oswino Graeff	> Otto Schäffer
> Selvino Schaeffer	> Seno Augusto Hartmann
> Silvino Zimmermann	> Sylvio Ohlweiler
> Waldomiro Schüller	> Walter Koenig
> Werno Brust	

Primeira e atual diretorias

Primeira diretoria

- Presidente: Sylvio Ohlweiler
- 1º vice-presidente: Oswino Graeff
- 2º vice-presidente: Edmundo Messer
- 1º secretário: Hugo Sackser
- 2º secretário: Ermo Bastian
- 1º tesoureiro: Ermo von Mühlen
- 2º tesoureiro: Ivo Greve
- 1º diretor técnico: Hélio Greve
- 2º diretor técnico: Ivo Hartmann
- Conselho Fiscal: Irio Bastian e Nilo Lautert

Atual diretoria

- Presidente: Valmir do Nascimento e Silva
- Vice-presidente: Jeferson Rodrigues
- Secretário: Germano Schaeffer
- Vice-secretário: Volnei Oliveira
- Tesoureira: Ladi Bastian
- Vice-tesoureiro: Cláudio Schaeffer
- Conselho Fiscal: Ilário Schaeffer, Paulo Schaeffer, Guilherme Oliveira, Irio Bastian, Guido Bastian e Gilnei Lagemann



Um dos primeiros times do União em um encontro realizado em 2003



Atual time do União-G

FESTA ANUAL A.E. UNIÃO



28/02/2016
CAMPO DO UNIÃO

14hrs Reunião Dançante
com a BANDA ESTILO BRASILEIRO

Manhã:
8:30hrs: Jogo Feminino
10:00hrs: Jogo Veterano

Ao meio dia será
servido almoço



Os irmãos Irio (e) e Guido Bastian têm boas recordações do clube



Mila, atual presidente

MUNICIPAL DE TEUTÔNIA > **VITÓRIA COM GOL NOS ÚLTIMOS MINUTOS**

Ribeirense vence e assume vice-liderança da Chave B

DEIVID RAFAEL TIRP

Depois de vencer fora de casa na semana passada diante do Avante, o União de Linha Germano jogou em casa neste domingo, dia 21, para buscar sua segunda vitória na competição e assumir a vice-liderança da Chave B do Municipal de Teutônia, porém, foi o Ribeirense quem venceu e com um gol nos minutos finais da partida. Agora, as equipes da chave B estão ainda mais próximas uma da outra entre a 2ª e a 4ª colocada, enquanto Ouro Verde abre vantagem na liderança.

Com um primeiro tempo repleto de erros de passe dos dois lados, os goleiros tiveram

que trabalhar pouco, pois União e Ribeirense não tiveram mais do que quatro chances de gols na primeira etapa, somando as chances das duas equipes.

A etapa complementar foi totalmente diferente. Ambos criaram chances no início, mas foi o Ribeirense que abriu o marcador com o centroavante Pitbul. Cerca de 10 minutos depois, a bola bateu na mão de um defensor do Ribeirense e resultou em pênalti para o União, que foi cobrado e convertido por Gustavo. E, aos 48 minutos, enquanto todos apenas aguardavam o apito final do árbitro, Charles arriscou o chute de muito longe, pegando o goleiro Lucas Bastian de surpresa e marcando o gol da vitória da equipe de Linha Ribeiro.

Com o resultado, o Ribeirense chega à segunda colocação da Chave B do Municipal de Teutônia, mas tem o Alto Taquari na sua cola. O União caiu de segundo para quarto colocado e folga na próxima rodada. Nos Aspirantes, os três pontos também foram para o Ribeirense, que venceu por 4 a 2.

Fiapo (branco) foi o destaque do União na partida



Brizola (7) desperdiçou grande chance frente a frente com Lucas Bastian

MUNICIPAL DE TEUTÔNIA



UNIÃO-G	RIBEIRENSE
Lucas Bastian	Kicha
Sacola	Zé
Otávio	Black
Chanderlei	Cassiano
Lisiano	Mateus (Scholtz)
Yuri	Paulinho Zator (Amorim)
Preto (Eduardo)	Silvinho (Charles)
Fiapo	Juninho
Redondo (Maicon)	Douglinhas (Dito)
Dari	Brizola
Gui Oliveira (Gustavo)	Pitbul

Técnico: Dedé Kovalski

Técnico: Juliano Gomes da Silva "Juquinha"

Arbitragem - Sebastião Moraes, auxiliado por Eloyr Vieira e Vantuir Schröder.
Cartões Amarelos - Otávio, Yuri e Eduardo (U); Paulinho Zator, Brizola, Cassiano, Charles, Dito e Amorim (R).
Cartões Vermelhos - Sacola (U).
Público - Cerca de 150 pessoas.
Data - 21/02/2016
Local - Linha Germano, Teutônia/RS.
Craque Aspirantes - Denerson de Lima, do União.
Craque Titulares - Cassiano Nogueira Porto da Silva, do Ribeirense.

> **VITÓRIA RENDEU POSIÇÕES**

NOVOS VICE-LÍDERES VENCERAM FORA DE CASA

Catarinense e Ribeirense conseguiram importantes vitórias fora de casa para assumir a vice-liderança e encostar nos líderes de seus grupos no Municipal de Teutônia. Na tarde de domingo, dia 21, foi disputada a 4ª rodada do 1º turno da competição.

O Catarinense foi a Posses e aplicou uma goleada de 8 a 0 no Bangu. Com isso, alcançou os 6 pontos e a segunda posição da Chave A. O time de Linha Catarina empata em pontos com o Flamengo da Germano, que venceu ao Juventude da Frank por 4 a 3.

Pela Chave B, o Ribeirense ganhou do União da Germano, fora de casa, por 2 a 1, resultado que lhe garante a segunda posição. Enquanto isso, o Alto Taquari conquistou a primeira vitória ao golear o Avante por 5 a 0.

> **MUNICIPAL DE TEUTÔNIA**

4ª rodada - 21/02 - Titulares

Chave	Local	Jogo
A	Linha Germano	Flamengo-G 3x3 Juventude
A	Posses	Bangu 0x8 Catarinense
A		Folga: Atlético Gaúcho
B	Linha São Jacó	Alto Taquari 5x0 Avante
B	Linha Germano	União-G 1x2 Ribeirense
B		Folga: Ouro Verde

Aspirantes

Chave	Local	Jogo
A	Linha Germano	Flamengo-G 3x3 Juventude
A	Posses	Bangu 1x1 Catarinense
A		Folga: Atlético Gaúcho
B	Linha São Jacó	Alto Taquari 0x1 Avante
B	Linha Germano	União-G 2x4 Ribeirense
B		Folga: Ouro Verde

5ª rodada - Fim do 1º turno - 28/02

Chave	Local	Jogo
A	Linha Catarina	Catarinense x Juventude*
A	Posses	Bangu x Atlético Gaúcho
A		Folga: Flamengo-G
B	Linha São Jacó	Alto Taquari x Ribeirense
B	Boa Vista Fundos	Avante x Ouro Verde
B		Folga: União-G

* Equipes informaram comum acordo com a inversão do mando de campo.

> **CLASSIFICAÇÃO**

TITULARES

CHAVE A	PG	%	J	V	E	D	GP	GC	SG
Atlético Gaúcho	9	100	3	3	0	0	12	4	8
Catarinense	6	66	3	2	0	1	12	3	9
Flamengo	6	50	4	2	0	2	7	12	-5
Juventude	3	33	3	1	0	2	7	9	-2
Bangu	0	0	3	0	0	3	1	11	-10

CHAVE B

PG	%	J	V	E	D	GP	GC	SG	
Ouro Verde	9	100	3	3	0	0	11	5	6
Ribeirense	6	66	3	2	0	1	6	4	2
Alto Taquari	4	44	3	1	1	1	9	7	2
União	4	33	4	1	1	2	8	8	0
Avante	0	0	3	0	0	3	3	13	-10

ASPIRANTES

CHAVE A	PG	%	J	V	E	D	GP	GC	SG
Atlético Gaúcho	9	100	3	3	0	0	12	3	9
Bangu	4	44	3	1	1	1	4	4	0
Catarinense	4	44	3	1	1	1	7	9	-2
Juventude	4	44	3	1	1	1	7	7	0
Flamengo	1	8	4	0	1	3	5	12	-7

CHAVE B

PG	%	J	V	E	D	GP	GC	SG	
Avante	9	100	3	3	0	0	6	3	3
Ribeirense	6	66	3	2	0	1	7	5	2
Ouro Verde	4	44	3	1	1	1	10	4	6
Alto Taquari	3	33	3	1	0	2	3	9	-6
União	1	8	4	0	1	3	7	12	-5

> **CRAQUES DOS JOGOS**



Cassiano, do Ribeirense, foi o craque dos Titulares

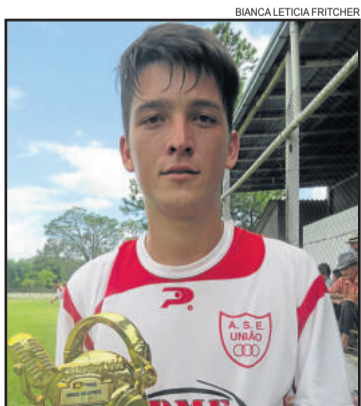

Denerson de Lima, do União-G, foi o craque do Aspirantes



Diego Beinecke, do Palmeiras, craque dos Titulares



Maicon de Souza, do Rui Barbosa, craque dos Aspirantes

Via **ESPORTE**
Teutônia - 3762-2268

REMA
arte esporte
9283-8896 ou 8408-9583

Popular
96,9 fm
www.popular.fm.br

esportes

TAÇA DA AMIZADE > VITÓRIA COM GOLS PERDIDOS

Palmeiras supera o Rui Barbosa



FOTOS: LUCAS LEANDRO BRUNE

Palmeiras criou várias oportunidades de gol e venceu por 2 a 1

LUCAS LEANDRO BRUNE

O Palmeiras de Linha Paissandu - Westfália - conquistou a terceira vitória neste início de Taça da Amizade e assume a vice-liderança da competição. No domingo, dia 21, superou o Rui Barbosa de Colinas por 2 a 1, apesar das inúmeras oportunidades de gol perdidas.

O Rui Barbosa teve a primeira finalização com menos de 10 segundos. Cristiano chutou após vacilo na saída de jogo e Mateus defendeu. Depois, o Palmeiras comandou as ações. Márcio acertou o poste. Depois, em um lance, Dodo perdeu duas chances: uma no poste e no rebote chutou em cima do lateral com o goleiro batido. Maiquel abriu o escore aos

32min30seg, após finalização cruzada e ceiteira. Léo e Luís Ahlert ainda não converteram chances reais.

No segundo tempo, o Palmeiras ampliou aos 12min30seg. Léo cobrou escanteio e Diego Beinecke, craque do jogo, cabeceou para as redes: 2 a 0. O Palmeiras tinha o jogo sob controle, mas o Rui Barbosa descontou. Aos 35min, o zagueiro Kelvin cabeceou e a bola entrou: 2 a 1. Em seguida, o Palmeiras ainda perdeu duas chances claríssimas com Maiquel; numa delas driblou o goleiro e concluiu para fora. O Rui Barbosa não encontrou forças para empatar.

Dois cartões amarelos

Desde o início do jogo, o árbitro Adriano Soares permitiu que os atletas conversassem

e argumentassem demais. Não influenciou no resultado do jogo nem se equivocou em faltas, porém pecou na parte disciplinar com cartões sem o mesmo critério. A falha gravíssima foi apresentar dois amarelos para o mesmo jogador. Pastel, camisa 5 do Rui Barbosa, levou amarelo no primeiro tempo. Na segunda etapa, o árbitro deu amarelo para Diego Beinecke, camisa 5 do Palmeiras, pensou que era o segundo e puxou o vermelho; depois voltou atrás e anulou a "expulsão". Mais adiante, Pastel levou outro cartão amarelo. E apesar do aviso do mesário, Adriano Soares não cedeu e manteve o atleta em campo até o fim. Os auxiliares Roberto Nascimento e Arlei Paulo Klein não se manifestaram, embora pudessem e devessem também controlar os cartões do jogo.



Rui Barbosa, de Édipo (com a bola), descontou o placar quase no final do jogo

> GOLEADA PARA CHEGAR À PONTA

JUVENTUDE DA BERLIM É LÍDER ISOLADO

O Juventude de Linha Berlim - Westfália - assumiu a liderança isolada da Taça da Amizade após a 4ª rodada (metade) da primeira fase. Na tarde de domingo, os comandados do técnico Valdair Kliks golearam ao Juventude de Colinas, em Barra da Seca, pelo marcador de 6 a 0. Na combinação de resultados, o Ju da Berlim chega a 10 pontos e assume a dianteira.

O atual campeão, ECAS, foi surpreendido pelo Fluminense, no Centro de Westfália. O tricolor venceu por 2 a 1, encostou na quinta posição e tirou o ECAS da liderança para o quarto lugar. Palmeiras e Riograndense também saíram beneficiados com o resultado. Ambos venceram seus compromissos, agora dividem a segunda posição, com 9 pontos, um atrás do líder, e no próximo domingo se enfrentam em duelo que pode até mesmo valer a liderança.

> TAÇA DA AMIZADE

4ª rodada - 21/02 - Titulares			
Local		Jogo	
Westfália	Fluminense	2x1	Ecas
Colinas	Juventude Colinas	0x6	Juventude-We
São José/BVS	Riograndense	1x0	11 Amigos
Westfália	Palmeiras	2x1	Rui Barbosa

Aspirantes			
Local		Jogo	
Westfália	Fluminense	3x1	Ecas
Colinas	Juventude Colinas	1x6	Juventude-We
São José/BVS	Riograndense	1x2	11 Amigos
Westfália	Palmeiras	2x4	Rui Barbosa

5ª rodada - 28/02			
Local		Jogo	
Westfália	Fluminense	x	Juventude-We
Imigrante	ECAS	x	Juventude-Co
Westfália	Palmeiras	x	Riograndense
Colinas	Rui Barbosa	x	11 Amigos

> CLASSIFICAÇÃO

TITULARES									
EQUIPES	PG	%	J	V	E	D	GP	GC	SG
Juventude-We	10	83	4	3	1	0	15	3	12
Riograndense	9	75	4	3	0	1	8	4	4
Palmeiras	9	75	4	3	0	1	11	9	2
Ecas	7	58	4	2	1	1	9	6	3
Fluminense	6	50	4	2	0	2	10	12	-2
11 Amigos	3	25	4	1	0	3	7	12	-5
Juventude-Co	3	25	4	1	0	3	7	12	-5
Rui Barbosa	0	0	4	0	0	4	4	13	-9

ASPIRANTES									
EQUIPES	PG	%	J	V	E	D	GP	GC	SG
Fluminense	12	100	4	4	0	0	11	2	9
11 Amigos	10	83	4	3	1	0	10	5	5
Juventude-We	10	83	4	3	1	0	13	2	11
Rui Barbosa	6	50	4	2	0	2	6	7	-1
Juventude-Co	4	33	4	1	1	2	4	10	-6
Ecas	3	25	4	1	0	3	4	12	-8
Riograndense	1	8	4	0	1	3	4	7	-3
Palmeiras	0	0	4	0	0	4	5	12	-7

TAÇA DA AMIZADE



PALMEIRAS	RUI BARBOSA-C
Mateus	Hugo
Anderson (Adir)	Marquinhos (Bruno)
Chaveco	Giba
Banana	Kelvin
Jairo (Nilmar)	Cesão (Ivanor)
Diego Beinecke	Pastel
Léo	Tamoio (Cristian)
Márcio Lumulin	Márcio (Cléber)
Luís Ahlert (Paulinho)	Cristiano (Felipe)
Maiquel	Édipo
Dodo	Adriano (Maicon)

Técnico: Jair von Mühlen "Zinho"

Técnico: Carlinhos Bruski

Arbitragem - Adriano Soares, auxiliado por Arlei Paulo Klein e Roberto Nascimento.

Cartões Amarelos - Jairo, Chaveco, Banana e Diego Beinecke (Palmeiras); Adriano, Pastel, Giba, Édipo, Bruno e Pastel (Rui Barbosa). Pastel levou 2 amarelos, mas não foi expulso por equívoco no controle dos cartões da arbitragem.

Data - 21/02/2016.
Local - Praça de Esportes do Flamengo, no Centro de Westfália.
Craque Aspirante - Maicon de Souza (Rui Barbosa), craque dos Aspirantes.
Craque Titulares - Diego Beinecke (Palmeiras), craque dos Titulares.

esportes

TEUTÔNIA ► EVENTO PARA MAIS DE 1.000 PESSOAS

Teutônia Tricolor reuniu gremistas em festa de confraternização

DEVID RAFAEL TIRP

A quinta-feira, dia 19, foi inesquecível para muitos gremistas do Vale do Taquari, que estiveram na Associação dos Funcionários da Cooperativa Languiru, a Mimi, e acompanharam o 1º Jantar de Confraternização do Consulado Gremista de Teutônia. O evento contou com a presença de alguns jogares importantes



Dinho falou sobre a importância de eventos como este no interior do Estado



Patrício é o atleta mais recente entre os três presentes em Teutônia

na história do Tricolor da Capital e foi até o início da madrugada de sexta-feira.

O encontro iniciou por volta das 20 horas com um jogo entre Grêmio Tricolor e Grêmio Celeste, sendo que ambas equipes contavam com ex-atas do Grêmio, jogadores amadores, desportistas, ex-atas amadores e músicos gremistas. Em um clima de Libertadores, com bobina de papel, sinalizadores, trapos, charanga e muito apoio da torcida gremista, o Grêmio Tricolor, comandado por Gerson Redecker, venceu por 5 a 3, com duas viradas de marcador.

Após o jogo, uma janta reuniu cerca de 600 tricolores, que ouviram as palavras de seus ídolos gremistas sobre as suas respectivas histórias no tricolor. O torcedor também teve oportunidade de tirar sua foto com as principais taças conquistadas pelo Grêmio, conhecer o ônibus oficial do clube e se associar.

Depois da janta, os gremistas ainda cantaram junto com os músicos convidados e os atletas Carlos Miguel, Dinho e Patrício, no palco colocado ao ar livre e vibraram a paixão azul, preto e branco. Foram cerca de 600 pessoas participando da janta e 1 mil gremistas que circularam durante todo o evento na Associação dos Funcionários da Cooperativa Languiru.



Dinho, Carlos Miguel e Patrício fizeram história no Tricolor, cada um em sua época e com suas conquistas



Cerca de 600 jantas foram vendidas, e cerca de mil pessoas circularam na Associação da Languiru



Durante toda a semana, representantes da Teutônia Tricolor agilizaram a organização do evento

► JOGOS INTERNOS DA JUVENTUS

JIJUS SERÃO NO PRÓXIMO SÁBADO

A Associação Esportiva, Recreativa e Cultural (AERC) Erno Dahmer - Juventus promove no próximo sábado, dia 27, a edição dos Jogos Internos da Juventus (JIJUS), que serão realizados na sede da SER Gaúcho, no Bairro Teutônia, das 8 às 16 horas. O Voleibol terá seus jogos no ginásio. O Futebol Sete será no gramado e não será permitido uso de chuteira de campo.

Para a modalidade Futebol Sete, o campo será dividido em vários campos de futebol sete, com o objetivo de cada atleta jogar o maior tempo possível. Será realizado sorteio de brindes e o tradicional banho de mangueira

proporcionado pelo Corpo de Bombeiros Voluntários de Teutônia.

JIJUS 2016

Horário de início: 08 horas
Horário de término: 16 horas
Valor: almoço para os pais é de R\$15,00.
Categorias:
Campo 1: cat. 00/01/02 + Futebol Feminino
Campo 2: cat. 03 e cat. 04
Campo 3: cat. 05 e cat. 06
Campo 4: cat. 07/08/09
Voleibol: Quadra do Ginásio

► CIRCUITO SESC DE CORRIDA

JULIANO KOMMER VENCE ETAPA NO LITORAL

O atleta Juliano Kommer foi o campeão geral da primeira etapa do Circuito SESC de Corrida, realizada dia 13 de fevereiro, na praia de Atlântida Sul, no Litoral Norte. Ele completou os 3 Km com o tempo de 9min42seg. A próxima etapa do circuito será no dia 6 de março, em Caxias do Sul.

“Estou muito feliz depois de uma excelente temporada em 2015, nada melhor que começar 2016 com vitória. Só tenho agradecer a toda minha equipe e patrocinadores que continuam comigo por mais uma temporada (Miller Supermercado, Academia College GYM, Unisc), As-

sociação Medalha de Ouro e ao meu treinador Jorge Peçanha”, destacou o atleta.



Juliano Kommer venceu primeira etapa do Circuito SESC de Corrida

Audax 200 Noturno é completado por 94% dos participantes

Essa foi a maior taxa de conclusão registrada em provas promovidas pelo clube teutoniense

ÉDSON LUIS SCHAEFFER

No final de semana, quem adentrava o trevo de acesso a Teutônia pela RSC-453 (Rota do Sol), logo avistava o Teu e a Tônia - monumentos localizados junto à rótula - vestindo as camisetas do Teutônia Ciclismo, indicando mais uma prova importante e desafiadora promovida pelo clube: o Audax 200, que este ano foi inédito. Foi a primeira que um clube organizou uma prova de 200 quilômetros noturna no Brasil.

Participaram do circuito 154 ciclistas (com idades entre 15 e 66 anos e oriundos de 33 municípios da região), que tiveram que concluir o trajeto no prazo máximo de 13h30min. Destes, 144 conseguiram completar o trajeto dentro do tempo estipulado. A taxa de conclusão da prova é de 94%, considerada a maior já registrada em provas organizadas pela Teutônia Ciclismo. Para receber a medalha, o certificado e a homologação da Audax Club Parisien (ACP), foi preciso comprovar passagem pelos cinco postos de controle e chegar na Lagoa da Harmonia até as 7h30min de domingo.

Os ciclistas largaram da Lagoa da Harmonia por volta das 18 ho-

ras de sábado, passando por Westfália, Boa Vista, Poço das Antas, Languiru, Canabarro, Paverama, Fazenda Vilanova, Bom Retiro do Sul, Estrela, Colinas, Imigrante, Lajeado até retornar a Teutônia. O grande desafio da prova foram os últimos seis quilômetros, nos quais os atletas, exaustos, tiveram que subir pedalando ou caminhando a subida em direção à Lagoa da Harmonia.

Conforme Bruno Tiggemann, um dos organizadores do evento, a avaliação desta prova é extremamente positiva. "A Lagoa da Harmonia dispensa comentários. Estrutura muito boa. Vimos que o pessoal gostou, pela própria beleza do local. Tivemos um clima perfeito, com média de 22 graus. Apesar do morro, 94% dos participantes concluiu a prova. Eles prometeram voltar em outras provas", colocou.

O clube já estuda a possibilidade de realizar outras provas noturnas. "O clima agradável, o menor fluxo de veículos são fatores positivos. Fizemos uma prova de 200 quilômetros inédita no Brasil, o que abriu precedentes para outros clubes também realizarem provas noturnas", afirmou.

Os tempos dos concluintes já está disponível no site www.teutoniaciclismo.com.br/audax/tempos/brm200



Largada e chegada foram na Lagoa da Harmonia

FOTOS: LEO WIEBUSCH / DIVULGAÇÃO



Participaram do Audax 154 ciclistas

“ Eu vou porque é a oportunidade de me reunir com os outros associados, conversar e participar. ”

“ Eu vou para conhecer nosso desempenho no último ano e o planejamento para 2016. ”

ASSEMBLEIA SICREDI 2016

Venha dialogar, decidir e cooperar com o futuro do Sicredi.

TEUTÔNIA | CANABARRO

Dia: 29/02 - Horário: 20h

Local: Ginásio da Comunidade Católica de Canabarro

Confirme sua presença na Unidade de Atendimento.

GENTE QUE COOPERA CRESCE
SICREDI