

Exemplo: emoção toma conta dos presentes na formatura de Jones

O teutoniense Jones Sebastião Nunes de Moraes, 39 anos, é o primeiro deficiente físico de paralisia a formar-se no técnico em informática no Vale do Taquari. Página 3

Nesta edição

Crateras no asfalto

EDEMAR BERNSTEIN / DIVULGAÇÃO



Página 18

Encontro debate agricultura e alimentação	2
STR de Imigrante completa 25 anos	4 e 5
Espaço CIC Teutônia	5
Fala Leitor: sua opinião sobre a greve?	6
Data Venia	6
Serviços	7
Novos implementos agrícolas em Poço	8
Câmara de Vereadores de Poço das Antas	8
Balanco semestral do Sicredi	9, 10 e 11
Climatologia é tema de evento da Languiru	12
Trabalho da Languiru é referência	13
Coluna Conexões, da Sônia	14
Comitiva paveramense esteve em Brasília	15
Melhores vinhos e espumantes de Garibaldi	16
Fogo simbólico da Pátria já está em Barbosa	17
Caderno de Esportes	

Enchente no Rio Taquari

LUCIANA BRUNE

Chuva não cessou desde a noite de quinta-feira, elevando o nível das águas do Rio Taquari para quase 24 metros no Porto de Estrela. Centenas de famílias ficaram desabrigadas. A foto é do Parque dos Dick, em Lajeado, no início da tarde deste domingo. Página 19



Crescimento que você planeja parcela por parcela tem nome: Sicredi Consórcios.

Seja dono desta força. Faça um Sicredi Consórcios sem juros.

Imóveis • Automóveis • Motocicletas • Caminhões, Tratores e Utilitários • Serviços

- Forma de poupar: permite, de forma disciplinada, aumentar seu patrimônio;
- Diversas faixas de crédito, com prazos de até 120 meses sem juros;
- Aquisição por sorteio, lance fixo ou lance livre, podendo amortizar parte ou total do lance com o próprio crédito (lance embutido - até 25% do crédito);
- Desconto na compra: no consórcio, você paga a prazo, mas compra à vista;
- Seguro de vida prestamista: incide sobre o saldo devedor, o que reduz progressivamente o valor da parcela.

Confira mais vantagens em sicredi.com.br ou na sua cooperativa de crédito.

Sicredi Consórcios. A união de forças para realizar sonhos.



Esta peça contém informações gerais e indicativas. Os direitos e obrigações do consorciado e da Administradora de Consórcios Sicredi Ltda., além das características do plano e grupo de consórcio, estão definidos na proposta de participação e no regulamento geral disponível na página do Sicredi Consórcios. Imagens meramente ilustrativas. Sicredi Total Fone - 3003 4770 (capitais e regiões metropolitanas) e 0800 724 4770 (demais regiões). SAC Sicredi - 0800 724 7220 / Deficientes Auditivos ou de Fala - 0800 724 0525. Ouvidoria Sicredi - 0800 646 2519. Serviços ao Cidadão Banco Central do Brasil - Denúncias e Reclamações: 0800 979 2345 - www.bcb.gov.br

Set/2011

Sicrediconsórcios



Encontro debate agricultura familiar e alimentação escolar

A Emater/RS-Ascar realizou, na sexta-feira, dia 23, em Teutônia, o 3º Encontro Regional sobre Agricultura Familiar e Alimentação Escolar. O evento, realizado no auditório central do Colégio Teutônia, contou com a participação de nutricionistas, representantes de prefeituras, secretários de agricultura, além de extensionistas e técnicos da Emater de municípios dos vales do Taquari e Caí. O objetivo do encontro foi fortalecer o Programa Nacional de Alimentação Escolar (Pnae) e a agricultura familiar, por meio da qualificação dos envolvidos e da aproximação das entidades inseridas no processo.

Durante o dia foram diversas as palestras, painéis e relatos de experiências apresentados. Na primeira delas, a gerente técnica adjunta da Emater/RS-Ascar, nutricionista Regina Miranda, debateu o tema agricultura familiar e alimentação escolar. Além de apresentar um histórico dos processos relacionados ao tema, Regina lembrou a capilaridade do Pnae, que está presente em 100% dos municípios brasileiros. "Esta é a maior política pública em alimentação escolar do mundo e que beneficia todas as crianças que estudam em escolas públicas, independentemente de classe social, gênero ou credo", afirmou.

Para Regina, o programa, ainda que já tenha muitos anos de

existência, é um tanto novo para o agricultor, não tão acostumado aos mercados institucionais. "O Pnae pode avançar nesse ponto e também no que se refere à alimentação enquanto método pedagógico", diz. Em sua avaliação, a alimentação está se tornando "monótona", com poucos itens à disposição, "sem falar nos sérios problemas ambientais e de saúde que já tornam as crianças, em muitos casos, diabéticas e hipertensas". Conforme a gerente técnica adjunta da Emater/RS-Ascar, o RS tem um dos maiores índices de obesidade do Brasil.

Na parte da tarde, as extensionistas de Bem-Estar Social, Elizângela Teixeira e Rafaela Sais, apresentaram um levantamento regional em relação ao Pnae e à agricultura familiar. Em seguida, a equipe de Colinas apresentou o seu relato de experiência na área. Para o gerente adjunto do escritório regional de Lajeado, Diego Barden dos Santos, o Pnae não representa benefício apenas para os estudantes, sendo também uma alternativa para que os produtores canalizem sua produção. Como desafios acredita ser necessária a melhora no sistema de abastecimento, a ampliação do Programa como um todo e a capacidade de incorporar a alimentação saudável nos pratos das crianças.

Sobre o Pnae

O Pnae garante, por meio da transferência de recursos financeiros da União, no mínimo uma refeição diária, dos alunos de toda a educação básica (educação infantil, ensino fundamental, ensino médio e educação de jovens e adultos) matriculados em escolas públicas e filantrópicas. Seu objetivo é atender às necessidades nutricionais dos alunos durante sua permanência em sala de aula, contribuindo para o crescimento, o desenvolvimento, a aprendizagem e o rendimento escolar dos estudantes, bem como promover a formação de hábitos alimentares saudáveis.

O gerenciamento do programa é bastante complexo em virtude de estarem envolvidos diretamente no processo União, Estados, municípios, conselhos e estabelecimentos de ensino. No entanto, o compromisso de gerenciar este recurso de forma transparente e eficaz deve ser uma constante, uma vez que o programa apresenta grande impacto social. Para 2013, o orçamento é de R\$ 3,5 bilhões, o que beneficiará 43 milhões de estudantes da educação básica e de jovens e adultos. De acordo com a lei, devem ser investidos 30% desse valor na compra direta de produtos da agricultura familiar, medida que estimula o desenvolvimento econômico das comunidades.

Aprovada criação do Arquivo Público

A Câmara de Vereadores de Teutônia esteve reunida em sessão ordinária na noite de quinta-feira, dia 22, quando foram apreciados e aprovados 11 projetos de Lei de autoria do Executivo. Destaque para o Projeto 127, que cria o Arquivo Público Municipal, a comissão permanente de avaliação documental.

O órgão tem o objetivo de implementar, acompanhar e supervisionar a gestão de documentos arquivísticos produzidos, recebidos e acumulados pela Administração Pública em seu âmbito de atuação; promover a organização, a preservação e o acesso dos documentos de valor permanente ou histórico recolhidos dos diversos órgãos e entidades do Município.

O órgão integra o Executivo e ficará vinculado à Secretaria Municipal da Fazenda, à qual se vinculam todos os órgãos que desempenhem atividades de protocolo e arquivo. A lei também criou a comissão permanente que será composta por três servidores para avaliar a documentação e definir os prazos de guarda e destinação documental.

Contribuição de melhoria - O PL 120 dispõe sobre a cobrança de contribuição de melhoria na execução de obras de pavimentação da Rua Goswin Grave, no Bairro Boa Vista, numa extensão de 538,58 metros.

Doação de imóvel - O PL 123 autoriza o Executivo a receber em doação, sem custos, um imóvel urbano de Arnaldo Bayer e Zilda Borgelt Bayer. A área é de 2.134,83 metros quadrados, em Rua Sem Nome no Bairro Alesgut.

Vila Popular - Os vereadores aprovaram o PL 124, que autoriza o Executivo a conceder subvenção de R\$ 40.682,93 para a Associação de Moradores da Vila Popular e Arredores, mantenedora da Escola Infantil Meu Cantinho. O objetivo do recurso é para cobrir despesas

com indenizações decorrentes de rescisões trabalhistas de 4 empregados da entidade, em face da municipalização do educandário infantil.

Serventes - Através do PL 125, os vereadores autorizaram a criação de dois cargos de provimento efetivo. São 2 serventes 40 horas.

Suplementação - Com o PL 126, foi autorizada a abertura de crédito adicional suplementar no valor de R\$ 902.446,00 para as secretarias de Obras, Saúde, Educação, Assistência Social, Agricultura e Meio Ambiente.

Habitação - Aprovado o PL 128, que cria o Conselho Municipal de Habitação, o Fundo de Habitação de Interesse Social (FHIS) e institui o Conselho Gestor do FHIS.

Pequeno Mundo - Também aprovado o PL 129, que autoriza a concessão de auxílio financeiro de R\$ 54.446,00 para a Escola de Educação Infantil Pequeno Mundo. Os recursos serão aplicados em materiais de construção e mão-de-obra para realizar reformas no prédio.

Alterações de Leis - Três projetos de Lei aprovados (119, 121 e 122) tratavam de alteração de Leis Municipais. Foram alteradas as leis 3.864 (adequações no Código Tributário), 3.601 (adequação no cargo de Atendente de Farmácia) e 1.723 (adequação do Código de Posturas ao Código Tributário).

Indicações

Pavimentação - Pedro Hartmann e Valdir Oliveira do Amaral (ambos do PMDB) pediram estudo para pavimentar a Rua 15 e concluir a pavimentação da Rua Theobaldo Konrad, ambas no Bairro Alesgut.

Harmonia - André Böhmer (PT) pediu a instalação de canos e melhorias no estacionamento em frente à Escola de Linha Harmonia Alta.

Leopoldina - André Böhmer também indicou melhorias na ponte e na pavimentação em Linha Leopoldina.

Teutônia - Böhmer ainda pediu melhorias na pavimentação da Rua Edvino Schneider, no Bairro Teutônia.

Caminhão - Marcelo Brentano (PSDB) sugeriu estudos para o Executivo comprar um caminhão tanque, tipo caminhão-pipa, para limpeza de ruas, jardinagem de canteiros e trevos e para épocas de estiagem.

Pedido de informações

Os vereadores rejeitaram, por maioria, o Pedido de Informações 003/13, de autoria do vereador Marcos Aurélio Borges de Quadros (PSDB). Ele pediu cópias das planilhas de controle das máquinas pesadas e caminhões terceirizados, bem como as notas fiscais de pagamento de prestações de serviços dos últimos 3 meses e também informar o funcionário responsável por este controle.

Requerimentos

Loja Rivin - O vereador Marcelo Brentano requereu uma homenagem à Loja Rivin, que completa 60 anos.

Consertel - Brentano também requereu uma homenagem à empresa Consertel, que completa 25 anos.

Campeão - A mesa diretora requereu uma homenagem a Jayme Quint Demarco, que conquistou medalha de ouro nos Jogos Mundiais 2013, na Colômbia.

Oratória - A mesa diretora também requereu homenagem a Karen Conceição de Castro, que conquistou o Concurso Estadual de Oratória em Espumoso.



ESTADO DO RIO GRANDE DO SUL
PREFEITURA MUNICIPAL DE WESTFÁLIA

TOMADA DE PREÇOS Nº 07/2013

O Município de Westfália torna público que no dia 13 de setembro de 2013 às 9 horas, serão recebidos os envelopes de documentação e propostas referentes à contratação de serviços de pavimentação asfáltica com C.B.U.Q., área total de 3.132,00 m², na sala de Licitações da Prefeitura Municipal. Cópia do Edital e seus anexos poderão ser retirados no Setor de Compras da Prefeitura Municipal, sito à Rua Leopoldo Fiegenbaum, 488, Centro. Informações poderão ser obtidas pelo fone (51) 3762-4553 e ainda pelo e-mail licitacao@westfalia.rs.gov.br.

Westfália, 26 de agosto de 2013.
Sérgio Marasca
Prefeito Municipal



ESTADO DO RIO GRANDE DO SUL
PREFEITURA MUNICIPAL DE WESTFÁLIA

PREGÃO PRESENCIAL Nº 12/2013

O município de Westfália comunica que realizará Licitação, na modalidade de Pregão Presencial, tipo menor preço, para a AQUISIÇÃO DE UMA ESCAVADEIRA HIDRÁULICA, conforme Contrato de Repasse Nº 0389712-27 / 2012 / MDA / CAIXA. A data de encerramento das propostas e início dos lances será 10/09/2013, às 9h. O Edital encontra-se disponível no site www.cidadecompras.com.br. Maiores informações poderão ser obtidas junto ao Setor de Compras da Prefeitura, sito à Rua Leopoldo Fiegenbaum, 488, pelo fone (51) 3762-4553 ou pelo e-mail licitacao@westfalia.rs.gov.br.

Westfália, 26 de agosto de 2013.
Sérgio Marasca
Prefeito Municipal



ESTADO DO RIO GRANDE DO SUL
PREFEITURA MUNICIPAL DE PAVERAMA

AUDIÊNCIA PÚBLICA

Vanderlei Markus, Prefeito Municipal de Paverama, RS, no uso de suas atribuições legais, torna público e convida, os munícipes para apresentação e discussão da Lei de Diretrizes Orçamentárias a ser realizado no dia 28 de agosto de 2013, às 9 horas, na Câmara de Vereadores de Paverama

Teutônia, 1º de março de 2013.
Renato Airton Altmann
Prefeito Municipal



Emoção toma conta dos presentes na formatura de Jones

No sábado, dia 25 de agosto, aconteceu no salão do Sitalte, em Canabarro, a cerimônia dos formandos no técnico em informática pela escola Ieceg. Entre os sete formandos estava o aluno Jones Sebastião Nunes de Moraes, 39 anos, que é o primeiro deficiente físico de paralisia a formar-se no técnico em informática no Vale do Taquari.

Qualquer formatura é sempre um momento especial para quem trilhou a caminhada de desafios para chegar ao final da etapa. Todos alunos concluintes estavam muito felizes, acompanhados de seus familiares e amigos. No entanto, o momento de maior emoção na noite foi quando o colega Jones, com suas limitações, recebeu o seu certificado.

Jones recebeu o “canudo” ao som da música “o que é, o que é?”, do cantor Gonzaguinha. Muito feliz e emocionado, disse: “enfrentei dificuldades e muitos desafios, mas foi com a ajuda dos meus colegas e, principalmente, da professora Ana Lúcia Hamester, que cheguei até aqui. A ajuda de todos foi muito importante nesta caminhada.” Jones também agradeceu pelo apoio da diretora do Ieceg, Grasiela Cristina Mallamm, que sempre esteve do seu lado e não o deixou desistir do curso.

Jones foi alfabetizado na APAE de Teutônia, frequentou a escola regular EJA, cursando o ensino fundamental e médio. Hoje formado técnico em informática, pretende realizar estágio na área. Ele também participa de oficinas de capoeira, teatro e dança.

Jones ressalta que a principal meta é ser feliz sempre, em primeiro lugar. Um dos próximos sonhos que Jones pretende realizar é produzir um livro, da sua biografia, ou até um filme. Os projetos já estão em andamento e tudo depende do apoio e incentivos que receber.



Jones com a Diretora Grasiela Cristina Mallamm

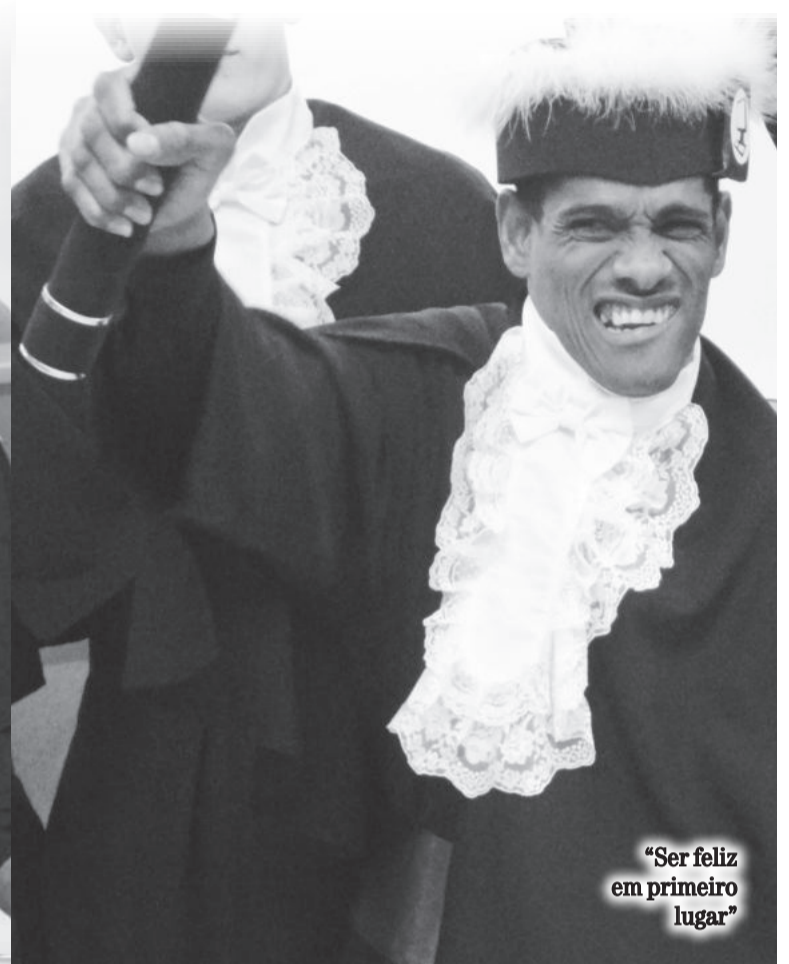

“Ser feliz em primeiro lugar”

FOTOS: ANDRIELI MAGEDANZ



Jones com os colegas do técnico e professores conselheiros

Seu filho está com a vacina em dia?

A Administração Municipal de Teutônia, através do setor de Vigilância Epidemiológica da Secretaria Municipal de Saúde, informa que até sexta-feira, dia 30 de agosto, acontece a Campanha Nacional de Atualização da Caderneta de Vacinação.

É fundamental os pais e responsáveis trazerem o cartão de vacinas. Sem o cartão de vacinas, as crianças não serão vacinadas.

A meta é vacinar todas as crianças menores de 5 anos que não estiverem com a caderneta de vacinação em dia.



Administração Municipal de Teutônia

Sugestão do Executivo e indicações da comunidade são aprovadas pelo Conselho de Representantes

Os nove integrantes do Conselho de Representantes do Plano Plurianual (PPA) de Imigrante aprovaram por unanimidade as propostas das principais ações do orçamento para os próximos quatro anos, entre 2014 e 2017. A reunião entre o Conselho e o Executivo ocorreu no último dia 21 de agosto, no gabinete do prefeito.

Na ocasião, foram avaliadas as sugestões do Executivo, com base nas indicações e prioridades de cada comunidade, levantadas durante as reuniões do PPA, no mês de junho. Ao todo foram oito encontros, com efetiva participação dos moradores.

Nas questões orçamentárias enquadram-se as receitas que o município receberá, bem como recursos federais, necessários para que o planejamento possa ser colocado em prática. As propostas agora serão entregues para a Câmara de Vereadores e estarão em votação na sessão ordinária desta terça-feira, dia 27 de agosto. Depois disso, serão divulgadas.

O prefeito Celso Kaplan destaca que o PPA é a oportunidade que existe para se fazer um equilíbrio entre o que está sendo programado e quais os investimentos que deverão ser autorizados, levando em conta os anseios da população. "A participação da comunidade foi fundamental para que as propostas e metas do PPA fossem elaboradas", frisa Kaplan.

Vacinação contra a brucelose

Os produtores rurais de Imigrante interessados em vacinar suas terneiras contra a brucelose devem entrar em contato com a Secretaria de Agricultura de Imigrante.

A brucelose é transmitida aos seres humanos através do leite e pode causar doenças. No animal, ela pode causar infertilidade nos machos e fêmeas.

A melhor forma de prevenção é através da vacina, que no município de Imigrante será aplicada sem custos ao produtor, através de médico veterinário já contratado pelo município. Lembramos que a vacinação é obrigatória, e sem ela o produtor não consegue emitir a GTA.

Mais informações podem ser obtidas pelo telefone 51 3754-1100 ou diretamente na Secretaria de Agricultura, Indústria e Comércio, localizada junto à Prefeitura.

Vice-prefeito está em Brasília

O vice-prefeito e secretário de Educação, Cultura, Desporto e Turismo de Imigrante, Charles Porsche, estará em Brasília de hoje até quinta-feira, dia 29 de agosto.

Porsche tem em sua agenda visitas a diversos Ministérios, com o intuito de encaminhar novas demandas do Município e agilizar a liberação de recursos já solicitados. Ele também visitará gabinetes de diversos deputados federais.

Imigrante



FOTOS: EDSON LUIS SCHAEFFER



Agricultores 25 anos de

O aniversário foi ontem, dia 26. Mas os festejos dos 25 anos do Sindicato dos Trabalhadores Rurais de Imigrante ocorreram no sábado, dia 24, no Centro Social Comunitário da Comunidade de Arroio da Seca, no Centro.

A programação envolveu associados, colaboradores e comunidade imigrante. Na oportunidade foi feito um resgate histórico do STR, bem como evidenciadas as principais conquistas da entidade e da classe rural.

A abertura ocorreu com a apresentação da dupla Betinho e Tabajara e bênção religiosa ministrada pela pastora da Paróquia Arroio da Seca, Paula Lüdtke, e pelo vigário da Paróquia São João Batista, frei Nelson Mueller. Em seguida, houve pronunciamento de autoridades, que enalteciram a importância da entidade e da atividade rural. Ao meio-dia houve almoço festivo e, à tarde, baile de integração com a banda Energia Positiva e sorteio de prêmios.

A entidade foi fundada em 26 de agosto de 1986 e atualmente conta com 371 associados em dia.

Primeiro passo

O primeiro presidente da entidade, Sildo Meier, observou que muitas pessoas não acreditavam na criação do STR. "Mas a maioria confiou nessa luta, acreditou que seria possível criar um Sindicato de Trabalhadores Rurais no recém emancipado município. Temos o primeiro passo e hoje temos aqui uma história que deu certo. É uma alegria ter sido o primeiro presidente", enalteceu.



Primeiro presidente do STR, Sildo Meier

Parceria

A extensionista de Bem-Estar Social da Emater/RS-Ascar de Imigrante, Nair Kunzler Massotti, destacou a parceria entre a entidade e o STR. "Sempre fomos parceiros, pois temos praticamente os mesmos públicos. Tantos projetos e ideias para a agricultura foram pensados em conjunto. Temos aqui 25 anos de trabalho e luta dessa tão importante entidade. É importante frisar que nossas ideias não seriam nada sem a participação de vocês", ressaltou.



Extensionista da Emater, Nair Kunzler Massotti

Vencendo barreiras

A coordenadora regional das trabalhadoras rurais, Maria Lovani Ely, destacou os 25 anos de lutas e glórias do STR de Imigrante. "Muitos espinhos surgiram. Mas nossa classe é forte e vencemos todas as barreiras para fortalecer a nossa entidade e nossa classe", sublinhou.



Coordenadora regional das trabalhadoras rurais, Maria Lovani Ely

Desenvolvimento das comunidades

O presidente da Certel, Egon Höerle, enalteceu a função social do sindicato. "Assim como o cooperativismo, o sindicalismo rural agrega valor e desenvolve as comunidades. Vocês associados dão o dinamismo para o setor primário. Vocês são os grandes vencedores dessa história de 25 anos", expôs.



Presidente da Certel, Egon Hoerle

Qualidade de vida

O superintendente regional da Sicredi Ouro Branco, Neori Ernani Abel, enfatizou a importância do associativismo. "O associativismo, seja à cooperativas ou à sindicatos, é responsável pelo desenvolvimento das comunidades, trazendo mais qualidade de vida. A Sicredi está aqui porque essa região é forte. A cooperativa nasceu no agronegócio, que é a nossa base forte. Parabéns associados pelos 25 anos de STR", enalteceu.



Superintendente regional da Sicredi Ouro Branco, Neori Ernani Abel

folha Popular
Ligue
(51) 3762-2440
e assine!

comemoram trabalho do STR



Autoridades enalteceram a importância do STR e da atividade rural

25 anos de conquistas

O vice-presidente da Fetag, Carlos Joel da Silva, destacou os 25 anos do STR e os 50 anos da Fetag. "Temos que reconhecer todos que lutaram pelo STR nesses 25 anos e pela Fetag nesses 50 anos. Vocês associados são a razão dessas entidades existirem. Vocês são muito importantes, afinal, cada ser humano precisa do agricultor pelo menos três vezes por dia", frisou.



Vice-presidente da Fetag,
Carlos Joel da Silva

Fortalecimento do STR

O chefe de gabinete do deputado estadual Heitor Schuch, Anselmo Piovesan, enalteceu as conquistas da classe rural. "Temos aqui um belo resultado, que dá vida às comunidades e fortalecem a entidade. Temos muitas conquistas ao longo dessa história, como aposentadoria rural, Pronaf, programa Troca-Troca, entre outros. Todos vocês, associados, são responsáveis por fortalecerem o sindicato", ressaltou.



Chefe de gabinete do deputado
estadual Heitor Schuch,
Anselmo Piovesan

Agricultura desenvolvendo o município

O prefeito, Celso Kaplan, destacou que a agricultura é responsável pelos 50% da economia imigrantense. "É um momento especial para Imigrante, pois comemoramos os 25 anos do município e também os 25 anos do STR. Logo após a nossa emancipação os agricultores se uniram para criar o STR. Nesses 25 anos, Imigrante mudou muito. E o STR contribuiu para isso. A cidade 'so se desenvolveu por causa de vocês associados. Sabemos das dificuldades do setor e, por isso, Município e STR trabalham juntos para fortalecer a nossa agricultura", enfatizou.



Prefeito de Imigrante, Celso Kaplan

Uma história que deu certo

O presidente do STR, Luciano Carminatti, que também é coordenador da Regional Sindical, fez um resgate histórico desses 25 anos. "O sindicato surgiu pela união de 186 agricultores que hoje são o exemplo para nós. O agricultor fica alegre quando a colheita vai bem, mas

fica triste quando temos a estiagem e preços injustos para a produção. Essa é a vida do agricultor, com altos e baixos está sempre disposto", frisou.

Carminatti observou que o STR começou prestando serviços de saúde e destacou a construção da sede própria. "Muita coisa aconteceu nesses 25 anos. Tivemos momentos de crise, mas conseguimos superar tudo isso. Entratanto, tivemos muitas conquistas. Temos políticas públicas boas, que favorecem a nossa classe, mas essas precisam ser fortalecidas para incentivar a classe e gerar mais renda, para garantirmos a sucessão rural", enfatizou.

O presidente ainda deixa a sua mensagem: "Muito obrigado a aqueles que iniciaram o STR há 25 anos, que se preocuparam com o nosso agricultor. Agricultor, nunca esqueça que o sindicato é o seu verdadeiro representante. Se não houvesse entidade, a nossa agricultura familiar não existiria mais."



Presidente do STR,
Luciano Carminatti



Comunidade compareceu ao evento do STR

Rádio POPULAR
FM 96.9
3762-2442

ECONOMIA NO TRANSPORTE DE ENCOMENDA?
REDE ENCOMENDAS
Facilitando a sua vida.
Sta. Cruz do Sul - Venâncio Aires
Vale do Taquari
Caxias do Sul - Porto Alegre
3720-3157

Alunos da Escola Ernesto Alves recebem laptops

Os alunos da Escola Municipal de Ensino Fundamental Ernesto Alves de Imigrante começam nesta semana a utilizar os laptops recebidos do Programa Um Computador por Alunos (PROUCA), do Governo Federal. Os 17 equipamentos novos foram entregues na semana passada, pelo secretário de Educação, Cultura, Desporto e Turismo, Charles Porsche.

Orientados pelos professores de informática, os alunos da escola, que fica na localidade de Seca Baixa, vão poder ter contato mais próximo com os laptops e de forma adequada com vistas à busca do conhecimento. Os computadores contêm programas educativos instalados, além de jogos de lógica e editores de texto, entre outros. Também terão acesso à internet, para que os estudantes possam usufruir da rede mundial.

De acordo com o secretário, os estudantes ficaram empolgados ao receber os laptops e os computadores vão contribuir para melhorar ainda mais a qualidade de ensino. "Os alunos ficaram muito felizes com o novo equipamento, que soma-se aos demais recursos já oferecidos, aliado ao principal e fundamental trabalho da equipe de professores."

Conforme Porsche, a Ernesto Alves recebeu os equipamentos por ser uma escola situada em região rural, já que o programa federal é específico neste sentido. Segundo ele, nas outras escolas da rede municipal, a intenção é, no próximo ano, equipar experimentalmente com um tablet por aluno em uma turma de cada escola.

Segundo a diretora da Ernesto Alves, Analúcia Vuaden, os computadores serão utilizados na busca por conteúdos em diversas disciplinas. "A vinda destes laptops facilita o aprendizado dos alunos, bem como a forma que eles serão utilizados, não especificamente em aulas de informática, mas como ferramenta de pesquisa em outras disciplinas", destaca Analúcia.



Espaço CIC Teutônia

TENTANDO RECUPERAR CRÉDITOS?

O sistema SCPC só traz benefícios a você empresário(a). Sua empresa fica bem amparada e evita prejuízos, afinal, cliente inadimplente registrado no SCPC quita sua dívida mais rápido.

Uma prova dessa afirmação é a análise feita pela CIC Teutônia. Empresas que registram com menor tempo, recuperam mais. Empresas que registram seus devedores, com média de 190 dias, após o vencimento, tiveram uma recuperação de 12% em até 30 dias. Enquanto aquelas que registram em 90 dias, resgataram 35% no mesmo período.

Imagine se você registrar em menos de 30 dias?

Por isso não espere. Proteja a sua empresa e o comércio de nossa cidade.

CIC **SCPC**
INFORMAÇÕES:
LIGUE: 51 3762 1133 OU VIA
E MAIL: SCPC@CICTEUTONIA.COM.BR



Do a Venia
Bel. Elton Haefliger
Advogado - OAB/RS 22.813
Fone: 3762-2275
eltonhaefliger@viavale.com.br

Padre Cícero

O Ministério Público descobriu que a Câmara Municipal de Juazeiro do Norte, no Ceará, comprou 33 mil esponjas de aço, 4.200 vassouras, 2.500 quilos de sabão, 2.500 caixas de fósforo, 1.400 litros de água sanitária e 1.200 quilos de açúcar. Para completar a lista, a despesa incluiu também a aquisição de 312 unidades de óleo de peroba. A Câmara tem 21 vereadores e no início do ano tentou reduzir o salário dos professores municipais.

O preço da curiosidade

Na Inglaterra, dá cadeia de dois a seis meses. Na Austrália, a pena pode ser de até dois anos de prisão. Nos EUA, as condenações são menores, mas podem ser duras quando convertidas em penas alternativas, como a de prestar serviços ao tribunal do júri uma semana por mês, durante três meses. Esse é o destino de uma nova geração de jurados, a da era digital. Eles desrespeitam ordens judiciais e se comunicam com o mundo exterior ao tribunal do júri, durante o julgamento ou, o que é mais comum, pesquisam na internet sobre o caso que está em julgamento.

Rapidinhas

- Mercado de imóveis continua aquecido em Teutônia e região.
- Entra governo, sai governo, e ninguém consegue dar solução às reivindicações dos professores estaduais.
- Nas redes sociais o dia 7 de Setembro agenda manifestações populares de protesto em todos os lugares do Brasil.
- Bombeiros e SAMU queixam-se dos trotes telefônicos, o que prejudica toda a população.
- Meteorologistas conseguem prever enchentes com precisão, o que auxilia sobremaneira a população ribeirinha.

Você é a favor ou contra a paralisação das atividades do setor de enfermagem dos postos de saúde de Teutônia? Por quê?

O setor de enfermagem de Teutônia vem, desde o mês de julho, em atrito com a Administração Municipal. Os servidores exigiram, inicialmente, plano de carreira, diminuição da carga horária, aumento salarial, equiparação no salário dos auxiliares e técnicos, aumento de padrão e insalubridade. Hoje, a pauta se resume ao plano de carreira e aumento do padrão salarial.

As manifestações se estenderam até o mês de agosto, tendo como ápice a paralisação das atividades (greve) para que as exigências tenham mais força diante das autoridades. No entanto, a maior prejudicada tem sido a população.

Entrevistas: Maciel Rodrigues Delfino

Nome: Lucas Lautert
Idade: 21 anos
Profissão: Supervisor de vendas
Cidade: Teutônia

“Eu sou contra, porque acho que eles deveriam usar outra forma de se manifestar, por se tratar de um bem de saúde. Precisa colaborar com a população.”



Nome: Romilda Pedrosa dos Santos
Idade: 56 anos
Profissão: Do lar
Cidade: Paverama

“Eu sou a favor, porque eles trabalham bastante e ganham pouco. Eu acho que vai ajudar, porque se eles ganharem melhor, vão se sentir melhor e irão atender melhor.”



Nome: Cedeni da Silva Castro
Idade: 45 anos
Profissão: Serviços Gerais em Curtume
Cidade: Paverama

“Sou contra. Eles tem que trabalhar e não pode parar. Se não tem enfermeira como vão atender?”



Nome: Jelli Rocha
Idade: 24 anos
Profissão: Faxineira
Cidade: Teutônia

“Contra. Porque quando a gente precisa, por exemplo, precisava fazer a injeção nele (filho) que já estava atrasada e estava tudo parado lá (Posto de Saúde). É ruim porque é uma injeção urgente que tem que fazer e não deu para fazer.”



Nome: Angela Guerra
Idade: 48 anos
Profissão: Degustadora
Cidade: Teutônia

“Eu sou contra, porque acho que as pessoas tem que ser atendidas. Está prejudicando as pessoas, porque agora é mês de agosto, é frio, tem chuva e, as pessoas precisam ser atendidas.”



Nome: Roberto Melo
Idade: 43 anos
Profissão: Calçadista
Cidade: Teutônia

“Eu sou contra. Às vezes a gente precisa de médico e estão todos parados.”



Nome: Claudinei da Rosa
Idade: 27 anos
Profissão: Pedreiro
Cidade: Teutônia

“Eu sou contra. Primeiro: nós temos nosso trabalho e temos que cumprir nossa meta. Para ganhar um aumento de salário hoje é difícil. E pouquinho não devem ganhar. Aumento de salário e diminuição das horas de trabalho não é justo.”



Nome: Nelson Neiland
Idade: 62 anos
Profissão: Aposentado
Cidade: Estrela

“Eu sou contra, eles não podem parar. A saúde não pode parar.”



EXPEDIENTE

PROPRIEDADE:

Folha de Teutônia - Gráfica e Editora Jornalística Ltda.
CNPJ - 90240235/0001-43
Registro no Ofício de Registro Civil, Pessoas Jurídicas, Títulos e Documentos de Estrela, N° 01/87.

DIRETORES:

Sílvio Brune e Valdir I. Schardong

JORNALISTA RESPONSÁVEL:

Valdir I. Schardong
(Reg. Prof. MT/DRT-RS N° 7655)

EDITOR:

Luciana Brune
Jornalista Profissional Diplomada
(Reg. Prof. MT/DRT-RS N° 14332)

SEDE: Rua Senhor dos Passos, 441 - Bairro Languiru - Teutônia - RS
- Caixa Postal 13
CEP: 95890 - 000 - Telefone (51) 3762-2440

E-mail
Publicidade - publicidade@popularnet.com.br

Os artigos assinados são de inteira responsabilidade de seus autores e não traduzem necessariamente a opinião do jornal nem a do editor.

**Para assinar a Folha Popular:
(51) 3762-2440**

Previsão do tempo



Vale do Taquari

Depois de um final de semana de muita chuva, o sol volta a aparecer no Vale do Taquari nesta terça-feira. Hoje deve fazer mínima de 1°C em Estrela e máxima de 18°C em Lajeado.

Na quarta-feira, o mapa da meteorologia projeta mínima de 3°C e máxima de 20°C em Teutônia. Pode haver geada ao amanhecer. Já na quinta-feira, a temperatura começa a subir aos poucos. A mínima será de 7°C em Westfália e a máxima chega a 21°C em Imigrante.

Cidade	Terça-feira (27 de agosto)	Quarta-feira (28 de agosto)	Quinta-feira (29 de agosto)
Arroio do Meio	Dia de sol, com geada ao amanhecer Mín 4°C Máx 16°C	Dia de sol, com geada ao amanhecer Mín 4°C Máx 20°C	Dia de sol, com nevoeiro ao amanhecer Mín 8°C Máx 21°C
Colinas	Dia de sol, com geada ao amanhecer Mín 3°C Máx 16°C	Dia de sol, com geada ao amanhecer Mín 3°C Máx 20°C	Dia de sol, com nevoeiro ao amanhecer Mín 7°C Máx 21°C
Estrela	Dia de sol, com geada ao amanhecer Mín 1°C Máx 15°C	Dia de sol, com geada ao amanhecer Mín 4°C Máx 20°C	Sol com nuvens. Mín 6°C Máx 25°C
Fazenda Vilanova	Dia de sol, com geada ao amanhecer Mín 3°C Máx 16°C	Dia de sol, com geada ao amanhecer Mín 3°C Máx 20°C	Dia de sol, com nevoeiro ao amanhecer Mín 7°C Máx 21°C
Imigrante	Dia de sol, com geada ao amanhecer Mín 3°C Máx 16°C	Dia de sol, com geada ao amanhecer Mín 3°C Máx 20°C	Dia de sol, com nevoeiro ao amanhecer Mín 7°C Máx 21°C
Lajeado	Sol com nuvens. Mín 5°C Máx 18°C	Sol com nuvens. Mín 5°C Máx 22°C	Dia de sol, com nevoeiro ao amanhecer Mín 9°C Máx 23°C
Paverama	Dia de sol, com geada ao amanhecer Mín 3°C Máx 16°C	Dia de sol, com geada ao amanhecer Mín 3°C Máx 20°C	Dia de sol, com nevoeiro ao amanhecer Mín 7°C Máx 21°C
Poço das Antas	Dia de sol, com geada ao amanhecer Mín 3°C Máx 16°C	Dia de sol, com geada ao amanhecer Mín 3°C Máx 20°C	Dia de sol, com nevoeiro ao amanhecer Mín 7°C Máx 21°C
Westfália	Dia de sol, com geada ao amanhecer Mín 3°C Máx 16°C	Dia de sol, com geada ao amanhecer Mín 3°C Máx 20°C	Dia de sol, com nevoeiro ao amanhecer Mín 7°C Máx 21°C

Previsão do Tempo para Teutônia - RS



Terça 27/08	Quarta 28/08	Quinta 29/08
 Dia de sol, com geada ao amanhecer. As nuvens aumentam no decorrer da tarde. Max 16° Min 3° 0mm Chuva/Probabilidade SSW 6km/h Vento/Intensidade	 Dia de sol, com geada ao amanhecer. As nuvens aumentam no decorrer da tarde. Max 20° Min 3° 0mm Chuva/Probabilidade N 3km/h Vento/Intensidade	 Dia de sol, com nevoeiro ao amanhecer. As nuvens aumentam no decorrer da tarde. Max 21° Min 7° 0mm Chuva/Probabilidade NNE 5km/h Vento/Intensidade

Serra

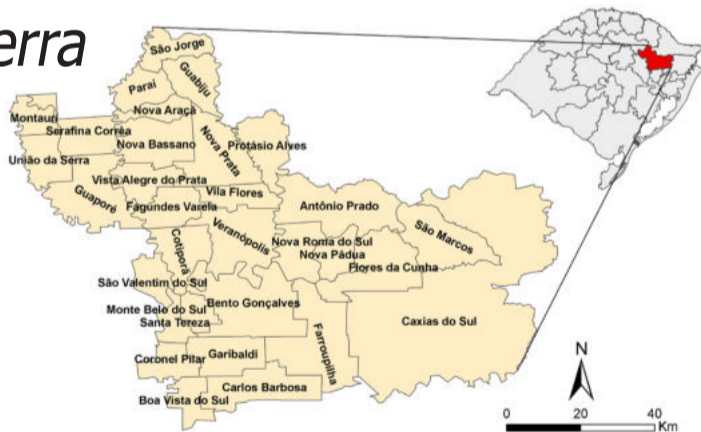

Cidade	Terça-feira (27 de agosto)	Quarta-feira (28 de agosto)	Quinta-feira (29 de agosto)
Bento Gonçalves	Neve pela manhã e o sol aparece à tarde Mín 4°C Máx 13°C	Dia de sol, com geada ao amanhecer Mín 0°C Máx 20°C	Dia de sol, com geada ao amanhecer Mín 3°C Máx 23°C
Boa Vista do Sul	Dia de sol, com geada ao amanhecer Mín 4°C Máx 17°C	Sol com nuvens. Mín 5°C Máx 22°C	Sol com nuvens. Mín 7°C Máx 23°C
Carlos Barbosa	Neve pela manhã e o sol aparece à tarde Mín 6°C Máx 14°C	Dia de sol, com geada ao amanhecer Mín 2°C Máx 21°C	Sol com nuvens. Mín 5°C Máx 24°C

Previsão do Tempo para Garibaldi - RS



Terça 27/08	Quarta 28/08	Quinta 29/08
 Neve de manhã. As nuvens diminuem à tarde e o sol aparece. Noite com muitas nuvens. Max 13° Min 5° 4mm 0% Chuva/Probabilidade SSW 6km/h Vento/Intensidade	 Dia de sol, com geada ao amanhecer. As nuvens aumentam no decorrer da tarde. Max 20° Min 1° 0mm 0% Chuva/Probabilidade N 4km/h Vento/Intensidade	 Dia de sol, com geada ao amanhecer. As nuvens aumentam no decorrer da tarde. Max 23° Min 4° 0mm 0% Chuva/Probabilidade NNE 6km/h Vento/Intensidade

Foi notícia na **folha Popular**

2ª EDIÇÃO - MAIO DE 1986

Produtores boicotam entrega do leite

Presidente do Sindicato dos Trabalhadores Rurais de Teutônia, Décio Schneider, não permitiu que os produtores entregassem o leite.

OUTRAS MANCHETES

LBA promove encontro

Câmara acusa prefeito Klepker de reter correspondência

Os vencedores das Poesias e Acrósticos

Seleção de Teutônia enfrenta Bom Retiro

Jogo será em comemoração ao 5º Aniversário do Município.



Semana do Município inicia com inauguração da bandeira de Teutônia

Ortografia mantida conforme edição da época

Loterias



MEGA-SENA

Concurso 1524

02 12 40 46 52 53

Premiação	Ganhadores	Prêmio (R\$)
Sena	0	0,00
Quina	53	38.596,27
Quadra	4.637	630,21

QUINA

Concurso 3273

43 44 45 51 71

Premiação	Ganhadores	Prêmio (R\$)
Quina	1	520.357,64
Quadra	63	5.899,74
Terno	5.702	93,12

Concurso 3274

41 54 57 62 77

Premiação	Ganhadores	Prêmio (R\$)
Quina	1	542.460,64
Quadra	57	6.797,75
Terno	4.521	122,43

FEDERAL

Extração 04791

- 1º prêmio: 67.605 (500.000,00)
- 2º prêmio: 00.641 (34.200,00)
- 3º prêmio: 09.701 (33.600,00)
- 4º prêmio: 55.811 (32.800,00)
- 5º prêmio: 14.925 (31.940,00)

Fonte: Site da Caixa Econômica Federal

LOTOFÁCIL

Premiação	Ganhadores	Prêmio (R\$)
15 acertos	0	0,00
14 acertos	538	1.344,56
13 acertos	17.838	12,50
12 acertos	210.919	5,00
11 acertos	1.198.126	2,50

Concurso 948

01 02 05 06 08
09 11 13 16 17
18 19 21 22 24

Telefones úteis



Brigada Militar de Colinas	3760-1169
Brigada Militar de F. Vilanova	3613-1153
Brigada Militar de Imigrante	3754-1550
Brigada Militar de Paverama	3761-1022
Brigada Militar de P. das Antas	3773-1198
Brigada Militar de Teutônia	3762-2207
Brigada Militar de Westfália	3762-4736
Corpo de Bombeiros de Estrela	3712-1242
Corpo de Bombeiros de Teutônia	3762-1269
Hospital Bruno Born	3714-7500
Hospital de Estrela	3712-7500
Hospital de Imigrante	3754-1066
Hospital Ouro Branco	3762-1222
Hospital de Paverama	3761-1080
IML de Lajeado	3748-3060 / 37488220 / 9995-2697
Polícia Civil de Paverama	3761-1103
Polícia Civil de Teutônia	3762-2955
PRE de Teutônia	3762-4760
PRF de Lajeado	3748-9548 / 3748-9605 / 3709-2643
Promotoria de Teutônia	3762-1254
Delegacia da Mulher	3714-3309

Datas comemorativas



Hoje é Dia do Psicólogo

No dia 27 de agosto de 1964 foi regulamentada a profissão de psicólogo. Por isso, no dia de hoje, os profissionais que conhecem e estudam a mente humana são homenageados. A palavra psicólogo deriva do grego *psyche*, que significa mente, e *logos*, que significa conhecimento. Ou seja, conhecedores da mente.

- 27-08 Dia do Psicólogo
- 27-08 Dia do Corretor de Imóveis
- 27-08 Dia do Bancário
- 27-08 Dia do Peão de Boiadeiro
- 27-08 Dia de Santa Mônica
- 28-08 Dia da Avicultura
- 28-08 Dia Nacional dos Bancários
- 28-08 Dia Nacional do Voluntário
- 28-08 Dia de Santo Agostinho
- 29-08 Dia Nacional de Combate ao Fumo
- 29-08 Dia de São João Batista
- 30-08 Dia do Vendedor Lojista
- 30-08 Dia de São Félix

"Marcão" comenta sobre 39º Dia do Porco e Municipal de Futsal

Durante a sessão ordinária do Legislativo de Poço das Antas, realizada na sexta-feira, dia 23 de agosto, somente o vereador Marcos Antônio Beuren fez uso da tribuna. Beuren falou sobre o 39º Dia Estadual do Porco e analisou o projeto 77, que trata de recursos para o 15º Municipal de Futsal.

39º Dia Estadual do Porco - Marcão falou sobre o evento realizado em Poço das Antas, enaltecendo a importância do mesmo. Segundo o edil, o encontro serviu também para que criadores e produtores pusessem tirar dúvidas quanto as questões legais e ambientais sobre a atividade. Beuren também ressaltou a importância do segmento pelos valores investidos e as perspectivas que a atividade oferece.

Municipal de Futsal - Marcão pediu a aprovação do projeto 77, que prevê a liberação de recursos para a realização do 15º Municipal de Futsal previsto para começar em setembro. "É importante incentivarmos a prática sadia do esporte. Que tenhamos mais uma vez sucesso e um certame de qualidade e disciplina", desejou.

DONATO LAURENTINO KLEIN / ARQUIVO FP



Marcos Antônio Beuren



NOTÍCIAS DA CÂMARA MUNICIPAL DE POÇO DAS ANTAS

Câmara aprova subvenção para realização do 15º Municipal de Futsal

A Câmara de Vereadores de Poço das Antas esteve reunida em sessão ordinária na sexta-feira, dia 23 de agosto. Cinco Projetos de Lei do Executivo, um Projeto de Resolução e uma indicação estiveram em pauta. Tudo foi aprovado.

PROJETOS EXECUTIVOS

Projeto de Lei Nº 077/2013 - Autoriza conceder subvenção social para a Liga Esportiva de Poço das Antas - LEPA.

Projeto de Lei Nº 078/2013 - Autoriza o Executivo a conceder dois tubos de concreto de 20 cm de diâmetro por forno de carvão vegetal, como forma de incentivo para redução da fumaça das atividades carvoeiras no município de Poço das Antas.

Projeto de Lei Nº 079/2013 - Autoriza a concessão de uso de máquina para a Associação de Desenvolvimento Rural Sustentável de Poço das Antas, incluindo os itens 20, 21 e 22 no anexo I e anexo II da Lei Municipal 1585/2013. (projeto aprovado com emenda modificativa).

Projeto de Lei Nº 080/2013 - Autoriza custear 50% do transporte de agricultores para viagem à Expointer.

Projeto de Lei Nº 082/2013 - Autoriza a abertura de Crédito Suplementar no Orçamento do Município, com recursos da anulação de rubrica.

PROJETO DE RESOLUÇÃO

Projeto de Resolução Nº 002/2013 - Altera a redação do Parágrafo Único do Artigo 2º da Resolução 001/2012, de 21 de dezembro de 2012 e acrescenta parágrafo segundo.

INDICAÇÃO

Indicação Nº 030/2013

(Autoria da vereadora Célia L. Koerbes)

Pede a construção de um abrigo para passageiros de ônibus na Avenida São Pedro, proximidades da Rua Carlos Petry, e na mesma rua poderia ser instalada uma placa indicando-a.

Poço das Antas



Prefeitura adquire novos implementos agrícolas

Durante o mês de julho, a Administração Municipal de Poço das Antas adquiriu novos implementos agrícolas para repassar em comodato para a Associação de Desenvolvimento Rural Sustentável de Poço das Antas (ADRSPA). A entidade é administrada pelos próprios agricultores e executa as atividades de mecanização agrícola, com preços subsidiados para mais de 400 agricultores familiares do município.

Foram adquiridos um distribuidor de esterco líquido de 4 mil litros, uma grade aradora e um subsolador



FOTOS: DIVULGAÇÃO

Distribuidor de esterco líquido, bem como demais implementos, visam atender as necessidades dos agricultores poçoantenses

reversível. A Administração Municipal de Poço das Antas adquiriu estes implementos com recursos próprios, num investimento total de R\$ 36.355,00. Em fevereiro,

já havia sido adquirida uma colhedora de forragens, também com recursos próprios, no valor de R\$ 15.200,00.

A secretária de Agricultura, Dirce Cord, relata que o lucro sobre os produtos da agricultura familiar é reduzido e a mão de obra está cada vez mais escassa. "As atividades de mecanização agrícola das pequenas propriedades rurais é uma das formas importantes de mantermos atrativa a atividade da agricultura familiar e, neste aspecto, a Administração Municipal mostra-se extremamente sensível ao apelo dos pequenos produtores rurais e investe fortemente no setor", afirma.

O prefeito Glicério Junges destaca o importante papel da Associação Desenvolvimento Rural Sustentável. "A Associação exerce um papel fundamental nos serviços de mecanização agrícola das pequenas propriedades rurais, como é o caso de Poço das Antas, visto que seria inviável cada agricultor adquirir e manter seu trator e implementos individualmente. A aquisição de patrulhas agrícolas pela prefeitura, com repasse em comodato para a Associação de Agricultores, tem-se mostrado uma das formas mais viáveis de atender com agilidade e eficiência os nossos agricultores", observa.



Implementos foram adquiridos durante o mês de julho

Bônus Agrícola será pago até o dia 30 de setembro

A Secretaria de Agricultura e Meio Ambiente de Poço das Antas comunica aos agricultores que o pagamento do Bônus Agrícola encerra no dia 30 de setembro. Quem ainda

não retirou o seu benefício deve passar o mais breve possível na Secretaria. Mais informações pelo telefone (51) 3773-1122, com a Secretaria de Agricultura.

Grupo de Convivência está com inscrições abertas

O Centro de Referência e Assistência Social (Cras) de Poço das Antas abre as inscrições aos idosos interessados em participar do Grupo de Convivência.

As inscrições podem ser feitas no Cras nos seguintes dias: 28 de agosto,

das 13h30min às 16h30min; 4 de setembro, das 13h30min às 16h30min; e 5 de setembro, das 13h30min às 16h30min.

Nas mesmas datas poderá ser feito também o Cadastro Único. Para isso, serão necessários os documentos de

todos que moram na mesma residência: carteira de identidade, CPF, título de eleitor; comprovante de residência (conta de luz ou água); comprovante de renda (comprovante de aposentadoria); e certidão de nascimento ou casamento.

Languiru apresentará o frigorífico

A equipe de Recursos Humanos do Frigorífico de Suínos da Cooperativa Languiru, de Poço das Antas, estará à disposição de todos os interessados nesta quinta-feira, dia 29. Na oportu-

nidade, a partir das 8h30min, a equipe esclarecerá dúvidas sobre o funcionamento da empresa, bem como apresentará vídeos referentes ao andamento do trabalho interno.

A vida é melhor quando é cooperativa.

Uma instituição financeira também.

**GENTE
QUE
COOPERA
CRESCER.**



Cooperativa de Crédito de Livre Admissão de Associados Ouro Branco

Sicredi Ouro Branco RS

CNPJ/MF nº 87.853.206/0001-42

**Resultados
financeiros do
1º semestre de 2013**

Relatório de Administração

Ao findarmos mais um semestre prestamos contas aos senhores associados dos resultados obtidos, bem como das atividades e ações desenvolvidas no semestre de 2013 na Cooperativa de Crédito de Livre Admissão de Associados Ouro Branco - Sicredi Ouro Branco RS.

1. Situação Econômico-Financeira e Patrimonial

Seguindo os principais balizadores do cooperativismo, em especial a "transparência na gestão", esclarecemos aos nossos associados a situação econômico-financeira e patrimonial da Cooperativa, onde buscamos voltar o nosso trabalho para o crescimento e expansão.

A Cooperativa de Crédito de Livre Admissão de Associados Ouro Branco - Sicredi Ouro Branco RS encerrou o semestre de 2013 com ativos totais de R\$ 467.789 mil, aumento de 21,33% em relação ao mesmo período do exercício anterior, destacando-se:

I - Operações de Crédito

O saldo das operações de crédito totalizaram, em junho de 2013 R\$ 248.574 mil, com evolução de 20,91% em relação ao mesmo período de 2012.

A classificação da carteira por níveis de risco, que abrange além das operações mencionadas no parágrafo anterior, as operações relativas a outros créditos, seguindo os procedimentos estabelecidos pela Resolução nº 2.682/99 do Conselho Monetário Nacional. Em junho de 2013, as operações classificadas como "risco normal", que abrangem os níveis "A" até "C", somaram R\$ 241.289 mil, representando 95,82% do total da carteira. As operações classificadas como "risco 1", que incluem os níveis "D" a "G", totalizaram R\$ 8.438 mil, compondo 3,35% da carteira. O "risco 2", formado exclusivamente por operações de nível "H" e que exigem 100% da provisão, totalizou R\$ 2.084 mil ou 0,83% do total (NE 05c).

II - Recursos Captados e Administrados

Os recursos captados e administrados formados pelo total de depósitos, convênios, arrecadações e patrimônio líquido, totalizaram R\$ 380.281 mil em junho de 2013, com incremento de 20,91% em relação ao mesmo período de 2012.

O saldo de depósitos a prazo atingiu o valor de R\$ 244.567 mil, com crescimento de 17,78% em relação a junho de 2012. Os depósitos à vista tiveram uma variação de 26,80% em doze meses e alcançaram o valor de R\$ 60.400 mil.

III - Patrimônio Líquido

A Cooperativa registrou em junho de 2013 um patrimônio líquido de R\$ 74.983 mil, tendo um aumento de 28,34% em relação ao mesmo período do ano anterior.

2. Controles Internos e Compliance

O Sicredi está continuamente aprimorando o seu sistema de controles internos, face à complexidade dos serviços e produtos ofertados e à crescente demanda por parte dos associados. Com a implantação de políticas, procedimentos, normas e ferramentas de monitoramen-

to, a Instituição busca assegurar a conformidade com leis e regulamentos, prevenir e reduzir riscos inerentes às atividades exercidas no seu campo de atuação.

A política de controles internos estabelece diretrizes que procuram reforçar, periodicamente, o alinhamento do sistema de controles internos com os objetivos fixados pela Instituição relacionados às estratégias globais do negócio e às demais políticas institucionais. Da mesma forma, as atividades de controles são avaliadas sistematicamente assegurando a observância quanto às regulamentações emitidas pelas autoridades fiscalizadoras.

3. Prevenção à Lavagem de Dinheiro e Combate ao Financiamento do Terrorismo - PLD/CFT

O Sicredi adota processos e sistemas específicos de prevenção, com a finalidade de assegurar que suas atividades sejam conduzidas em ambiente de controles adequados à prevenção de riscos relacionados aos crimes de lavagem de dinheiro e financiamento ao terrorismo.

Atentos à legislação e às normas dos órgãos reguladores, buscamos constantemente adequar-nos aos novos procedimentos exigidos, especialmente em atendimento à Circular nº 3.461/09 e Cartas-Circulares nº 3.409/09, nº 3.430/10 e nº 3.542/12 do Banco Central do Brasil.

Nesse contexto, a instituição mantém investimentos em treinamentos contínuos para todos os colaboradores a fim de reforçar as melhores práticas de controles internos.

4. Gerenciamento de Riscos

O Sistema Sicredi considera o gerenciamento de riscos prioritário na condução de suas atividades e negócios, adotando práticas em absoluta consonância com os preceitos do Acordo de Basileia II. Dessa maneira, possui áreas especializadas para o gerenciamento destes riscos, centralizadas no Banco Cooperativo Sicredi S.A. Entre os principais riscos gerenciados pela instituição, destacam-se o operacional, o de mercado e o de crédito, cujas estruturas são apresentadas a seguir:

I - Risco Operacional

A política de gerenciamento do risco operacional constitui um conjunto de princípios, procedimentos e instrumentos que proporcionam uma permanente adequação dos dispositivos de monitoramento, controle e mitigação, definindo as responsabilidades dos envolvidos de acordo com a natureza e complexidade dos produtos, serviços, atividades, processos e sistemas.

As atividades de gerenciamento do risco operacional no Banco Cooperativo Sicredi S.A. e empresas controladas estão sob responsabilidade da Superintendência de Controles Internos, Compliance e Risco Operacional, vinculada diretamente à Presidência Executiva, conforme dispõe a Resolução CMN nº 3.380/06.

II - Risco de Mercado

A gestão dos riscos de mercado consiste no proces-

so de identificação, avaliação, monitoramento e controle, conduzidos através da adoção de limites consistentes com as estratégias de negócios, de políticas e processos de gestão e de metodologias voltadas a sua administração e à alocação de capital econômico compatível.

A atividade de gerenciamento dos riscos de mercado é regulamentada pela Resolução CMN nº 3.464/07. A estrutura sistêmica responsável por este gerenciamento é a área de Análise Econômica e Riscos de Mercado do Banco Cooperativo Sicredi S.A., subordinada à Diretoria de Recursos de Terceiros, Economia e Riscos da mesma instituição. A referida área elabora as políticas e diretrizes aplicadas a todas as entidades filiadas ao Sistema Sicredi - Centrais, Cooperativas singulares, empresas ligadas e Banco.

III - Risco de Crédito

A gestão do risco de crédito consiste no processo de identificação, avaliação, monitoramento e controle dos riscos decorrentes das operações de crédito realizadas pelas instituições financeiras.

No Sicredi o gerenciamento do Risco de Crédito é realizado por uma estrutura centralizada e pelas áreas e colegiados locais.

A Área centralizada, sob a responsabilidade da Gerência de Políticas e Projetos de Crédito e Risco do Banco Cooperativo Sicredi S.A. e subordinada à Diretoria de Crédito da mesma instituição, responde pelo conjunto de políticas, estratégias e metodologias voltadas ao controle e gerenciamento das exposições ao risco de crédito das empresas que compõem o Sistema. Essa unidade tem como principais atribuições: responder pelas políticas corporativas de gestão de risco de crédito; desenvolver e propor metodologias de classificação de risco de crédito, inclusive por meio de modelos quantitativos; aferir e controlar as exigibilidades de capital para cobertura de risco de crédito assumido; e realizar o monitoramento constante das exposições sujeitas ao risco de crédito de todas as empresas do Sicredi.

As áreas e colegiados locais são responsáveis pela execução do gerenciamento de risco de crédito, observando as políticas e limites pré-estabelecidos sistematicamente.

O gerenciamento do risco de crédito nas instituições financeiras é regulado pela Resolução CMN nº 3.721/09 e a estrutura estabelecida pelo Sicredi está em conformidade com o referido normativo.

IV - Informações Adicionais

A descrição da estrutura completa e do processo de gerenciamento de riscos, assim como das políticas e práticas comuns ao Sistema Sicredi podem ser acessadas por meio do site www.sicredi.com.br, no caminho: "Conheça o Sicredi \ Segurança\Estrutura \ Banco Cooperativo Sicredi".

Conselho de Administração e Diretoria



Balanço Patrimonial em 30/06/2013

Cooperativa de Crédito de Livre Admissão de Associados Ouro Branco Sicredi Ouro Branco RS

CNPJ/MF nº 87.853.206/0001-42

Rua Três de Outubro, 120 - Bairro Languiru - Teutônia RS

Demonstrações contábeis procedidas em 30/06/2013

I - Balanço Patrimonial

ATIVO	30/06/2013	30/06/2012	PASSIVO	30/06/2013	30/06/2012
CIRCULANTE	374.235	315.795	CIRCULANTE	384.491	319.050
DISPONIBILIDADES (NOTA19)	2.877	2.010	DEPÓSITOS	304.967	255.787
RELAÇÕES INTERFINANCEIRAS	187.889	162.897	Depósitos à Vista	60.400	47.633
Pagamentos e Recebimentos a Liquidar	3.323	3.105	Depósitos Interfinanceiros	-	500
Depósitos no Banco Central	161	124	Depósitos a Prazo	244.567	207.654
Tesouro Nacional - Recursos Crédito Rural	-	7	RELAÇÕES INTERFINANCEIRAS	63.905	52.494
Correspondentes no país	198	203	Recebimentos e Pagamentos a Liquidar	4.517	3.151
Centralização Financeira - Cooperativas (NOTA19)	184.207	159.458	Repasse Interfinanceiros (NOTA10)	59.388	49.343
OPERAÇÕES DE CRÉDITO (NOTA05)	175.886	146.152	RELAÇÕES INTERDEPENDÊNCIAS	331	309
Operações de Crédito	180.767	150.047	Recursos em Trânsito de Terceiros	331	309
(Provisão Operações de Crédito de Liquidação Duvidosa)	(4.881)	(3.895)	OBRIGAÇÕES POR EMPRÉSTIMO (NOTA11)	6.074	4.714
OUTROS CRÉDITOS	6.748	3.928	Empréstimos País - Outras Instituições	6.074	4.714
Rendas a Receber	1.102	1.048	OUTRAS OBRIGAÇÕES	9.214	5.746
Créditos Específicos	82	64	Cobrança e Arrecadação de Tributos	34	35
Diversos (NOTA06)	5.674	2.940	Sociais e Estatutárias	667	434
(Provisão para Outros Créditos de Liquidação Duvidosa)	(110)	(124)	Fiscais e Previdenciárias	879	673
OUTROS VALORES E BENS	835	808	Diversas (NOTA12)	7.634	4.604
Outros Valores e Bens (NOTA07)	748	670			
Despesas Antecipadas (NOTA08)	87	138			
NÃO CIRCULANTE	93.554	69.770	NÃO CIRCULANTE	8.315	8.091
REALIZÁVEL A LONGO PRAZO	66.215	53.790	EXIGÍVEL A LONGO PRAZO	8.315	8.091
APLICAÇÕES INTERFINANCEIRAS DE LIQUIDEZ (NOTA04)	67	73	RELAÇÕES INTERFINANCEIRAS	8.315	8.091
Aplicações em Depósitos Interfinanceiros	67	73	Repasse Interfinanceiros (NOTA10)	8.315	8.091
OPERAÇÕES DE CRÉDITO (NOTA05)	66.148	53.717			
Operações de Crédito	67.807	55.531			
(Provisão Operações de Crédito de Liquidação Duvidosa)	(1.659)	(1.814)			
PERMANENTE	27.339	15.980	PATRIMÔNIO LÍQUIDO	74.983	58.424
INVESTIMENTOS (NOTA09a)	13.861	9.348	CAPITAL SOCIAL (NOTA15)	41.510	33.903
Outros Investimentos	13.861	9.348	De Domicílios no País	41.574	33.939
(Capital a Realizar)			(64)		(36)
IMOBILIZADO DE USO (NOTA09b)	11.116	4.886	RESERVAS DE LUCROS	26.357	18.464
Imóveis de Uso	1.946	1.946			
Outras Imobilizações de Uso	12.859	6.022	SOBRAS OU PERDAS ACUMULADAS	7.116	6.057
(Depreciação acumulada)	(3.689)	(3.082)			
INTANGÍVEL (NOTA09c)	2.362	1.746			
Outros Ativos Intangíveis	3.837	2.589			
(Amortização acumulada)	(1.475)	(843)			
TOTAL DO ATIVO	467.789	385.565	TOTAL DO PASSIVO E PATRIMÔNIO LÍQUIDO	467.789	385.565

As notas explicativas são parte integrante das Demonstrações Contábeis

II - Demonstração de Sobras ou Perdas

Descrição das contas	Resolução CFC Nr. 1.013/05 01/01/2013 a 30/06/2013			Resolução CFC Nr. 1.013/05 01/01/2012 a 30/06/2012		
	Ato Cooperativo	Ato Não	Total	Ato Cooperativo	Ato Não	Total
INGRESSOS E RECEITAS DA INTERMEDIÇÃO FINANCEIRA	23.564	-	23.564	20.776	7	20.783
Operações de Crédito	23.561	-	23.561	20.772	7	20.779
Resultado Títulos e Valores Mobiliários	3	-	3	4	-	4
DISPÊNDIOS E DESPESAS DA INTERMEDIÇÃO FINANCEIRA	(10.964)	(126)	(11.090)	(12.115)	(122)	(12.237)
Operações de Captação no Mercado	(7.026)	-	(7.026)	(8.102)	-	(8.102)
Operações de Empréstimos e Repasses	(1.763)	(126)	(1.889)	(1.839)	(122)	(1.961)
Provisão para Créditos de Liquidação Duvidosa	(2.175)	-	(2.175)	(2.174)	-	(2.174)
RESULTADO BRUTO DA INTERMEDIÇÃO FINANCEIRA	12.600	(126)	12.474	8.661	(115)	8.546
OUTROS INGRESSOS E RECEITAS/ DISPÊNDIOS E DESPESAS OPERACIONAIS	(6.118)	1.255	(4.863)	(3.187)	1.002	(2.185)
Ingressos e Receitas de Prestação de Serviços	2.418	2.343	4.761	1.851	2.050	3.901
Rendas de Tarifas Bancárias	1.004	1	1.005	796	1	797
Dispêndios e Despesas de Pessoal	(7.520)	(539)	(8.059)	(7.592)	(461)	(8.053)
Outros Dispêndios e Despesas Administrativas	(4.911)	(922)	(5.833)	(4.317)	(815)	(5.132)
Dispêndios e Despesas Tributárias	(22)	(107)	(129)	(18)	(93)	(111)
Outros Ingressos e Receitas Operacionais (Nota 16)	6.987	710	7.697	9.151	476	9.627
Outros Dispêndios e Despesas Operacionais (Nota 17)	(4.074)	(231)	(4.305)	(3.058)	(156)	(3.214)
RESULTADO OPERACIONAL	6.482	1.129	7.611	5.474	887	6.361
RESULTADO NÃO OPERACIONAL	(65)	-	(65)	2	(1)	1
RESULTADO ANTES DA TRIBUTAÇÃO SOBRE O LUCRO	6.417	1.129	7.546	5.476	886	6.362
IMPOSTO DE RENDA E CONTRIBUIÇÃO SOCIAL	-	(430)	(430)	-	(305)	(305)
Provisão para Imposto de Renda	-	(262)	(262)	-	(184)	(184)
Provisão para Contribuição Social	-	(168)	(168)	-	(121)	(121)
SOBRAS OU PERDAS DO SEMESTRE	6.417	699	7.116	5.476	581	6.057

As notas explicativas são parte integrante das Demonstrações Contábeis

III - Demonstração das Mutações do Patrimônio Líquido

	Capital Social	Reserva Legal	Sobras ou Perdas Acumuladas	Total
Saldos no início do período em 01/01/2012	30.082	16.473	3.981	50.536
Destinação resultado exercício anterior				
Distribuição de sobras para associados	1.978	-	(1.978)	-
Destinações para reservas	-	1.991	(1.991)	-
Outras destinações	-	-	(12)	(12)
Capital de associados				
Aumento de capital	1.976	-	-	1.976
Baixas de capital	(133)	-	-	(133)
Resultado do período				
	-	-	6.057	6.057
Saldos no fim do período em 30/06/2012	33.903	18.464	6.057	58.424
Mutações do Período	3.821	1.991	2.076	7.888
Saldos no início do período em 01/01/2013	36.746	23.788	5.140	65.674
Destinação resultado exercício anterior				
Distribuição de sobras para associados	2.553	-	(2.553)	-
Destinações para reservas	-	2.569	(2.569)	-
Outras destinações	-	-	(18)	(18)
Capital de associados				
Aumento de capital	2.529	-	-	2.529
Baixas de capital	(318)	-	-	(318)
Resultado do período				
	-	-	7.116	7.116
Saldos no fim do período em 30/06/2013	41.510	26.357	7.116	74.983
Mutações do Período	4.764	2.569	1.976	9.309

As notas explicativas são parte integrante das Demonstrações Contábeis

IV - Demonstração dos Fluxos de Caixa

	01/01/2013 a 30/06/2013	01/01/2012 a 30/06/2012
RESULTADO DO SEMESTRE AJUSTADO		
Resultado do semestre	7.116	6.057
AJUSTES AO RESULTADO DO SEMESTRE	2.595	2.668
(Reversão) Provisão para operações de crédito	2.175	2.174
Depreciação do imobilizado de uso	387	353
Amortização do intangível	280	301
Baixas do ativo permanente	4	48
(Reversão) Provisão para passivos contingentes	(11)	(3)
Absonção de dispêndios pelo FATES	(240)	(205)
VARIACÃO DE ATIVOS E PASSIVOS	13.293	(2.332)
(Aumento) Redução em direitos junto a participantes de sistemas de liquidação	(3.316)	(2.998)
(Aumento) Redução em créditos vinculados	55	46
(Aumento) Redução em relações com correntistas	110	(203)
(Aumento) Redução em operações de crédito	(11.426)	(13.299)
Aumento (Redução) em relações interfinanceiras passivas	4.421	3.281
(Aumento) Redução em outros créditos	(1.370)	(76)
(Aumento) Redução em outros valores e bens	(54)	(155)
Aumento (Redução) em depósitos	25	12.087
Aumento (Redução) em relações interdependências passivas	(1.240)	(267)
Aumento (Redução) em obrigações por empréstimos e repasses	1.199	2.194
(Redução) Aumento em outras obrigações	(395)	(2.942)
ATIVIDADES OPERACIONAIS - Caixa Líquido Proveniente/(Aplicado)	23.004	6.393
(Aumento) Redução em aplicações interfinanceiras de liquidez	96	(5)
Aquisição de Investimentos	(4.513)	(2.322)
Aquisição de Imobilizado de Uso	(5.676)	(380)
Aplicações no Intangível	(986)	(613)
ATIVIDADES DE INVESTIMENTOS - Caixa Líquido Proveniente/(Aplicado)	(11.079)	(3.320)
Integralização de capital	2.529	1.976
Baixa de capital	(318)	(133)
Distribuição de Sobras	(18)	(12)
Dividendos SicrediPar	74	204
ATIVIDADES DE FINANCIAMENTOS - Caixa Líquido Proveniente/(Aplicado)	2.267	2.035
AUMENTO/DIMINUIÇÃO LÍQUIDA DE CAIXA E EQUIVALENTE DE CAIXA	14.192	5.108
Caixa e equivalente de caixa no início do período	172.892	156.360
Caixa e equivalente de caixa no fim do período	187.084	161.468

As notas explicativas são parte integrante das Demonstrações Contábeis

V - Notas Explicativas às Demonstrações Financeiras em 30 de Junho de 2013

NOTA 01 - CONTEXTO OPERACIONAL

A Cooperativa de Crédito de Livre Admissão de Associados Ouro Branco - Sicredi Ouro Branco RS, é uma cooperativa de crédito singular, filiada à Cooperativa Central de Crédito do Rio Grande do Sul e Santa Catarina - Central Sicredi Sul. Instituição financeira não bancária, autorizada a funcionar pelo Banco Central do Brasil, que iniciou as atividades em 20/09/1981 e tem por objetivos principais:

- Desenvolver programas de poupança, de uso adequado do crédito e de prestação de serviços, praticando todas as operações ativas, passivas e acessórias próprias de cooperativas de crédito;
- Prestar, através da mutualidade, a assistência financeira aos associados em suas atividades específicas;
- Atuar na formação educacional de seus associados, no sentido de fomentar o cooperativismo.

A execução das atividades obedece ao disposto na legislação pertinente, assim como aos atos regulamentares oficiais, ao estatuto social, e às normas internas do Sicredi.

A Cooperativa é parte integrante da Sicredi Fundos Garantidores, empresa sem fins lucrativos cuja formação de reservas advém de contribuições mensais e extraordinárias de cooperativas associadas ao fundo.

O objetivo deste fundo é fornecer ao associado cobertura similar à oferecida pelo FGC aos clientes dos bancos, ou seja, garantia de seus depósitos à vista e a prazo e seus saques mediante aviso prévio. Utiliza-se também dos mesmos limites operacionais do FGC das demais instituições financeiras, como a cobertura de depósitos em até R\$ 70 mil e destinações promovidas objetivando ações preventivas ou corretivas visando sempre à estabilidade econômico-financeira da Cooperativa.

Estes Fundos são compostos na sua maioria entre Fundo Garantidor de Solidez e Fundo Garantidor de Depósitos.

NOTA 02 - APRESENTAÇÃO DAS DEMONSTRAÇÕES CONTÁBEIS

As demonstrações contábeis foram elaboradas, e estão sendo apresentadas, na forma da legislação societária e de acordo com as práticas contábeis adotadas no Brasil, especificamente aquelas aplicadas às entidades cooperativas, as disposições das Leis nº 4.595/64 e nº 5.764/71, com alterações da Lei Complementar nº 130/09 e às normas e Instruções do Conselho Monetário Nacional - CMN, Banco Central do Brasil - Bacen, e do Comitê de Pronunciamentos Contábeis - CPC.

O CPC, desde o ano de 2008, emite normas e interpretações contábeis alinhadas às normas internacionais de contabilidade. A Cooperativa aplicou os seguintes pronunciamentos, já reconhecidos pelo Bacen: CPC 01 (Redução ao valor recuperável de ativos), CPC 03 (Demonstração dos fluxos de caixa), CPC 05 (Divulgação sobre partes relacionadas), CPC 23 (Políticas Contábeis, Mudança de Estimativa e Retificação de Erro), CPC 24 (Eventos subsequentes) e CPC 25 (Provisões, passivos contingentes e ativos contingentes). Os demais pronunciamentos serão aplicáveis a partir de sua aprovação pelo órgão regulador.

A autorização para a conclusão destas demonstrações contábeis foi dada pela Diretoria em 06 de agosto de 2013.

NOTA 03 - RESUMO DAS PRINCIPAIS PRÁTICAS

a) Apuração do resultado

As receitas e despesas são reconhecidas na demonstração de sobras em conformidade com o regime de competência. As receitas com prestação de serviços são reconhecidas na demonstração de sobras ou perdas quando da prestação de serviços a terceiros, substancialmente serviços bancários. Os dispêndios e as despesas e os ingressos e receitas operacionais, são proporcionalizados de acordo com os montantes do ingresso bruto de ato cooperativo e da receita bruta de ato não-cooperativo, quando não identificados com cada atividade. As operações de crédito com taxas prefixadas são registradas pelo valor de resgate, e os ingressos e dispêndios correspondentes ao período futuro são apresentados em conta redutora dos respectivos ativos e passivos. Os ingressos e dispêndios de natureza financeira são contabilizados pelo critério "pro rata die" e calculados com base no modelo exponencial, exceto aqueles relativos a títulos descontados, que são calculados com base no método linear. As operações de crédito com taxas pós-fixadas são atualizadas até a data do balanço.

De acordo com a Lei nº 5.764/71, o resultado é segregado e apresentado em atos cooperativos, aqueles praticados entre as cooperativas e seus associados ou pelas cooperativas entre si, para a consecução de seus objetivos estatutários, e atos não cooperativos, aqueles que importam em operações com terceiros não associados.

b) Imposto de renda e contribuição social

O imposto de renda e a contribuição social sobre o lucro são calculados sobre o resultado apurado em operações consideradas como atos não cooperativos. O resultado apurado em operações realizadas com cooperados é isento de tributação.

c) Componentes de caixa e equivalentes de caixa

Para fins da Demonstração dos Fluxos de Caixa, Caixa e Equivalentes de Caixa correspondem aos saldos de disponibilidades, relações interfinanceiras - centralização financeira, com conversibilidade imediata ou com prazo original igual ou inferior a noventa dias.

d) Operações ativas e passivas

Prefixadas: as operações ativas e passivas contratadas com rendas e encargos prefixados contabilizam-se pelo valor presente, registrando-se as rendas e os encargos a apropriar em subtítulo de uso interno do próprio título ou subtítulo contábil utilizado para registrar a operação.

Pós-fixadas: as operações ativas e passivas contratadas com rendas e encargos pós-fixados ou flutuantes contabilizam-se pelo valor do principal, a débito ou a crédito das contas que as registram. Essas mesmas contas acolhem os juros e os ajustes mensais decorrentes das variações da unidade de correção ou dos encargos contratados, no caso de taxas flutuantes.

e) Depósitos em garantia

Existem situações em que a Cooperativa questiona a legitimidade de determinados passivos ou ações movidas contra si. Por conta desses questionamentos, por ordem judicial ou por estratégia da própria administração, os valores em questão podem ser depositados em juízo, sem que haja a caracterização da liquidação do passivo.

f) Operações de crédito e provisão para o risco de crédito

As operações de crédito, e outros créditos com características de concessão de crédito são classificados nos respectivos níveis de risco, observando: (I) os parâmetros estabelecidos pela Resolução nº 2.682/99 do CMN, que requerem a sua classificação de riscos em nove níveis, sendo "AA" (risco mínimo) e "H" (risco máximo); e (II) a avaliação da Administração quanto ao nível de risco. Essa avaliação, realizada periodicamente, considera a conjuntura econômica, a experiência passada e os riscos específicos e globais em relação às operações, aos devedores e garantidores. Adicionalmente, também são considerados os períodos de atraso definidos na Resolução no nº 2.682/99 do CMN, para atribuição dos níveis de classificação dos associados da seguinte forma:

Período de atraso (1)	Classificação do associado
de 15 a 30 dias	B
de 31 a 60 dias	C
de 61 a 90 dias	D
de 91 a 120 dias	E
de 121 a 150 dias	F
de 151 a 180 dias	G
superior a 180 dias	H

(1) Para as operações com prazo a decorrer superior a 36 meses é realizada a contagem em dobro dos períodos de atraso, conforme facultado pela Resolução nº 2.682/99 do CMN.

As operações de crédito com cláusula de atualização monetária pós-fixada estão registradas pelo



Balço Patrimonial em 30/06/2013

Cooperativa de Crdito de Livre Admissõ de Associados Ouro Branco Sicredi Ouro Branco RS

CNPJ/MF nº 87.853.206/0001-42
Rua Trs de Outubro, 120 - Bairro Languiru - Teutõnia RS

Segue -----> V - Notas Explicativas às Demonstrações Financeiras em 30/06/2013

um valor superior àquele passível de ser recuperado por uso ou por venda. Caso existam evidências claras de que ativos estão avaliados por valor não recuperável no futuro, a entidade deverá imediatamente reconhecer a desvalorização por meio da constituição de provisões para perdas.

O Imobilizado e bens não de uso próprio, são revistos anualmente em outubro para se identificar evidências de perdas não recuperáveis, ou ainda, sempre que eventos ou alterações nas circunstâncias indicarem que o valor contábil pode não ser recuperável. Quando este for o caso, o valor recuperável é calculado para verificar se há perda. Quando houver perda, ela é reconhecida pelo montante em que o valor contábil do ativo ultrapassa seu valor recuperável, que é o maior entre o preço líquido de venda e o valor em uso de um ativo.

A adoção desta norma, para os bens de maior valor e relevância, após inventário físico e análise dos indicadores de desvalorização, não produziu efeitos sobre as demonstrações contábeis do semestre findo em 30/06/2013.

j) Relações Interfinanceiras - Centralização financeira
Os recursos captados pela Cooperativa não investidos em suas atividades são centralizados através de repasses Interfinanceiros para a Cooperativa Central, os quais são por ela utilizados para aplicações financeiras. Essas operações são caracterizadas como atos cooperativos, pela Lei nº 5.764/71 que define a política nacional do cooperativismo.

k) Outros créditos - Títulos e créditos a receber - Operações com cartão de crédito
Os valores a receber representam os valores a faturar dos usuários de crédito pela utilização em estabelecimentos conveniados às bandeiras Visa e Cartões Sicredi. Para pagamentos efetuados pelo valor mínimo da fatura (rotativo), as operações são classificadas para Operações de Crédito no grupo Empréstimos.

A partir de janeiro de 2013 os saldos das operações de associados da cooperativa com cartões Sicredi e cartões Visa estão apresentadas nas contas patrimoniais da cooperativa para fins de evidencição do fluxo de direitos e obrigações dessa, com as empresas administradoras de cartões.

l) Depósitos
Os depósitos à vista não são remunerados. Os depósitos a prazo recebem encargos financeiros contratados.

m) Obrigações por empréstimos e repasses
As obrigações por empréstimos e repasses são reconhecidas inicialmente no recebimento dos recursos, líquidos dos custos de transação. Em seguida, os empréstimos tomados são apresentados pelo custo amortizado, isto é, acrescidos de encargos e juros proporcionais ao período incorrido ("pro rata temporis").

n) Passivos contingentes - Provisões para riscos fiscais, trabalhistas e cíveis
Provisionados com base em opinião de assessores jurídicos, através da utilização de modelos e critérios que permitam a sua mensuração da forma mais adequada possível, apesar da incerteza inerente ao seu prazo e valor de desfecho da causa. A Cooperativa provisiona integralmente o valor das ações cuja avaliação é classificada como provável.

A Administração entende que as provisões constituídas são suficientes para atender eventuais perdas decorrentes de processos judiciais. A seguir o critério utilizado segundo a natureza da contingência:

Provisões para riscos trabalhistas - Constituídas quando da notificação judicial e cujo risco de perda é considerado provável. O valor é apurado conforme subsídios recebidos dos assessores jurídicos.

Provisões para riscos cíveis - Constituídas quando da notificação judicial, e ajustadas mensalmente, pelo valor indenizatório pretendido, nas provas apresentadas e na avaliação de assessores jurídicos que considera a jurisprudência, os subsídios físicos levantados, as provas produzidas nos autos e as decisões judiciais que vierem a ser proferidas na ação, quanto ao grau de risco de perda da ação judicial.

o) Demais passivos circulantes e não circulantes
Demonstrados pelos valores conhecidos ou calculáveis, incluindo, quando aplicável, os encargos e as variações monetárias em base "pro rata die", deduzidos das correspondentes despesas a apropriar.

p) Estimativas contábeis
As estimativas contábeis são determinadas pela Administração e revisadas a cada semestre, considerando fatores e premissas estabelecidos com base em julgamento. Itens significativos sujeitos a essas estimativas e premissas incluem as provisões para ajuste dos ativos ao valor provável de realização ou recuperação, as provisões para perdas, as provisões para contingências, entre outros. A liquidação das transações envolvendo essas estimativas poderá resultar em valores divergentes em razão de imprevisões inerentes ao processo de sua determinação.

NOTA 04 - APLICAÇÕES INTERFINANCEIRAS DE LIQUIDEZ

Aplicações Interfinanceiras de Liquidez	30/06/2013		30/06/2012	
	Circulante	Não Circulante	Total	Total
CDI Banco Cooperativo Sicredi S.A.	-	67	67	73
Total das Aplicações em Depósitos Interfinanceiros	-	67	67	73

valores em milhares de Reais

NOTA 05 - OPERAÇÕES DE CRDITO E PROVISÃO PARA CRDITOS DE LIQUIDACAO DUVIDOSA

A carteira de créditos está assim composta e classificada:

a) Composição da carteira de créditos por tipo de operação

Operações de crédito	30/06/2013		30/06/2012	
	Circulante	Não Circulante	Total	Total
Empréstimos e títulos descontados	102.525	36.635	139.160	109.713
Financiamentos	17.391	24.112	41.503	38.348
Financiamentos rurais e agroindustriais	40.951	7.060	48.011	57.517
Carteira total	180.767	67.807	248.574	205.578

valores em milhares de Reais

b) Composição da carteira de créditos segregada por tipo de cliente, atividade econômica e faixas de vencimento

Setor	30/06/2013					30/06/2012	
	Vencidas a partir de 35 dias	A vencer			Total da Carteira	Total da Carteira	
		Até 90 dias	De 91 a 360 dias	Acima de 360 dias			
Pessoas Físicas	1.294	45.751	60.171	38.256	145.472	125.620	
Pessoas Jurídicas - Ramo Rural	2	2.147	1.390	463	4.000	6.366	
Pessoas Jurídicas - Ramo Industrial	320	5.287	2.371	3.797	16.675	9.723	
Pessoas Jurídicas - Ramo Comércio	362	13.102	17.201	10.021	40.646	21.180	
Pessoas Jurídicas - Outros Serviços	363	10.082	16.066	15.270	41.781	42.691	
Total	2.239	76.129	102.199	67.807	248.574	205.578	

valores em milhares de Reais

c) Composição da carteira de créditos por níveis de risco

Níveis de Risco	30/06/2013		30/06/2012	
	Carteira	Provisão para operações de Crédito	Carteira	Provisão para operações de Crédito
Nível A	71.320	66.364	61.011	332
Nível B	130.251	92.854	1.303	929
Nível C	39.718	37.021	1.192	1.111
Nível D	6.115	6.023	611	601
Nível E	1.227	1.591	368	477
Nível F	629	925	315	463
Nível G	467	336	127	235
Nível H	2.084	1.442	2.084	1.442
Total (i)	251.811	206.546	6.557	5.590

valores em milhares de Reais

(i) Estão incluídos na base de cálculo da provisão para operações de crédito valores relativos a outros créditos, assim como:

Outros créditos	30/06/2013		30/06/2012	
	Circulante	Não Circulante	Total	Total
Títulos e créditos a receber	3.237	-	3.237	968
Total	3.237	-	3.237	968

valores em milhares de Reais

d) Operações renegociadas e em prejuízo

Em conformidade com a Resolução CMN nº 2.682/99, artigo 11º, III, os montantes de operações renegociadas, lançadas contra prejuízo e recuperadas de prejuízo estão assim compostos:

Operações	30/06/2013	30/06/2012
Renegociadas	1.803	1.617
Lançadas contra prejuízo	2.820	2.469
Recuperadas de prejuízo	548	626

valores em milhares de Reais

NOTA 06 - OUTROS CRDITOS - DIVERSOS

Os créditos diversos, classificados no grupo de outros créditos do ativo, estão assim compostos:

Outros Créditos - Diversos	30/06/2013		30/06/2012	
	Circulante	Não Circulante	Total	Total
Adiantamentos e antecipações salariais	281	-	281	244
Adiantamentos para pagamentos de nossa conta*	1.244	-	1.244	1.083
Adiantamentos por conta de imobilizações	410	-	410	36
Devedores por depósitos em garantia	42	-	42	41
Impostos e contribuições a compensar	4	-	4	5
Títulos e créditos a receber	3.237	-	3.237	968
Devedores diversos - País	456	-	456	563
Total	5.674	-	5.674	2.940

valores em milhares de Reais

* O saldo de R\$ 1.244 mil da conta de Adiantamentos para pagamentos de nossa conta refere-se a projetos em andamento.

NOTA 07 - OUTROS VALORES E BENS

Bens não de uso próprio	30/06/2013		30/06/2012	
	Valor do bem	Líquido	Valor do bem	Líquido
Imóveis	376	293	376	293
Veículos e afins	63	47	63	47
Máquinas e equipamentos	-	20	-	20
Bens em regime especial	294	294	294	294
Subtotal Bens não de uso próprio	733	654	733	654
Material em estoque	15	16	15	16
Total Outros Valores e Bens	748	670	748	670

NOTA 08 - DESPESAS ANTECIPADAS

Despesas Antecipadas	30/06/2013		30/06/2012	
	Circulante	Não Circulante	Total	Total
Aluguel	32	-	32	90
Tributos	8	-	8	8
Contribuição sindical	10	-	10	8
Contribuição cooperativista	37	-	37	38
Total	87	-	87	144

valores em milhares de Reais

NOTA 09 - PERMANENTE

a) Investimentos

Registrados ao custo de aquisição	30/06/2013	30/06/2012
Cooperativa Central Sicredi	8.331	5.923
Sicredi Participações S.A.	5.529	3.424
Outras Participações e Investimentos	1	1
Total	13.861	9.348

valores em milhares de Reais

b) Imobilizado de uso

Imobilizado de Uso	30/06/2013		30/06/2012		Taxas anuais de depreciação %
	Custo corrigido	Depreciação acumulada	Líquido	Líquido	
Imobilizações em curso	5.827	-	5.827	60	-
Terrenos	1.946	-	1.946	1.946	1
Instalações	1.349	(600)	749	739	10%
Móveis e equipamentos de uso	2.570	(970)	1.600	1.166	10%
Sistema de comunicação	135	(79)	56	66	10%
Sistema de processamento de dados	2.252	(1.623)	629	586	20%
Sistema de segurança	127	(50)	77	24	10%
Sistema de transporte	599	(367)	232	299	20%
Total	14.805	(3.689)	11.116	4.886	-

valores em milhares de Reais

Tomando por base as determinações do pronunciamento técnico CPC 01, a entidade não identificou a necessidade de adequação do valor dos ativos contabilizados, uma vez que os bens registrados no imobilizado apresentam valor residual inferior aos praticados pelo mercado.

c) Intangível

Intangível	30/06/2013		30/06/2012	
	Custo corrigido	Amortização acumulada	Líquido	Líquido
Intangível	1.837	(1.475)	362	1.746
Outros Ativos Intangíveis	1.837	(1.475)	362	1.746
Total	1.837	(1.475)	362	1.746

valores em milhares de Reais

Valores reclassificados de "Adiantamentos para pagamentos de nossa conta" para "Outros Ativos Intangíveis", no sub grupo Intangível, referente aos investimentos em tecnologia para desenvolvimento de softwares que já estão em uso pela Cooperativa, bem como investimentos para aquisições de Imobilizado na Confederação, sendo amortizado com base nos benefícios econômicos futuros incorporados aos ativos quando consumidos pela entidade, por meio do seu uso.

NOTA 10 - OBRIGAÇÕES POR REPASSES INTERFINANCEIROS

As obrigações por repasses Interfinanceiros são apresentadas a seguir:

Obrigações por repasses Interfinanceiros	30/06/2013		30/06/2012	
	Circulante	Não Circulante	Total	Total
Recursos do Crédito Rural	59.223	6.602	65.825	55.513
Banco Cooperativo Sicredi S.A.	59.223	6.602	65.825	55.513
Outros Recursos	165	1.713	1.878	1.921
Banco Cooperativo Sicredi S.A.	165	1.713	1.878	1.921
Total	59.388	8.315	67.703	57.434

valores em milhares de Reais

NOTA 11 - OBRIGAÇÕES POR EMPRÉSTIMOS

Os empréstimos são apresentados a seguir:

Obrigações por empréstimos	30/06/2013		30/06/2012	
	Circulante	Não Circulante	Total	Total
Empréstimos no país - outras instituições	6.074	-	6.074	4.714
Cooperativa Central Sicredi	6.074	-	6.074	4.714
Total	6.074	-	6.074	4.714

valores em milhares de Reais

NOTA 12 - OUTRAS OBRIGAÇÕES - DIVERSAS

As obrigações diversas, classificadas no passivo no grupo de outras obrigações estão assim compostas:

Outras obrigações - diversas	30/06/2013		30/06/2012	
	Circulante	Não Circulante	Total	Total
Cheques administrativos	-	-	-	90
Obrigações por convênios oficiais	9	-	9	7
Obrigações por prestação de serviço de pagamento	131	-	131	123
Provisão para pagamentos a efetuar	3.301	-	3.301	1.994
Provisão para passivos contingentes *	1.105	-	1.105	838
Credores diversos - país **	4.088	-	4.088	1.552
Total	7.634	-	7.634	4.604

valores em milhares de Reais

*A conta "Provisão para passivos contingentes" recebe, além dos registros detalhados na nota explicativa seguinte (Passivos Contingentes), o registro das provisões sobre as Coobrigações da Cooperativa no valor de R\$ 1.066 mil.

As provisões sobre coobrigações assumidas pelas singulares na realização de operações de seus cooperados junto ao Banco Cooperativo Sicredi S.A., estão registradas na rubrica 4.9.35.90-9 - Provisão para Passivos Contingentes - Outros Passivos, e foram constituídas com base nos mesmos critérios preconizados na Resolução 2682/99 do Conselho Monetário Nacional - CMN.

** A conta Credores Diversos - país, está assim composta:

Credores Diversos - País	30/06/2013		30/06/2012	
	Circulante	Não Circulante	Total	Total
Sobras de caixa	3	-	3	17
Pendências - processos centralizados	81	-	81	51
Banco Cooperativo Sicredi S.A. Visa Electron	-	-	-	5
Pendências a regularizar	8	-	8	1
Credores - Cartões Banco Cooperativo Sicredi S.A.	-	-	-	27
Credores - ADM Cartões Banco Cooperativo Sicredi S.A.	-	-	-	8
Pendências a regularizar - extrato	4	-	4	78
Valores custodiados vinculados a operação de crédito	326	-	326	-
Comparações crédito folha de pagamento	19	-	19	-
Valores pendentes conciliação cartão	1	-	1	-
Transitória recuperação de crédito	2	-	2	-
Parcelado Loja	1.010	-	1.010	-
Saldo credor - cartão Visa	30	-	30	-
Repasso IOF Internacional - cartão Visa	1	-	1	-
Obrigação nacional Redecard - cartão Sicredi	515	-	515	287
Saldo credor - cartão Sicredi	17	-	17	19
Transitória IOF apurado - cartão Sicredi	1	-	1	2
Pagamento rejeitado - cartão Sicredi	16	-	16	7
Agenda cartão Visa a pagar	829	-	829	-
Transitória de pagamento - cartão Visa	152	-	152	-
Transitória - comers cartão Sicredi Redecard	12	-	12	9
Valores a pagar Redecard	2	-	2	1
Outros credores	2	-	2	1
Estabelecimento credenciado - Cartão Múltiplo	502	-	502	481
Compras cartão múltiplo - Cooperativas	222	-	222	225
Transitória de sistema - compras débito cartão múltiplo Sicredi	24	-	24	24
Outros credores - Cartão Múltiplo	7	-	7	2
Saldo cartão múltiplo Sicredi a pagar - redes externas	9	-	9	1
Saque nacionais Techar a liquidar	2	-	2	-
Contas a pagar - empresas do grupo	135	-	135	120
Contas a pagar - demais fornecedores	234	-	234	2
Intercomb cartão Sicredi a pagar	2	-	2	2
Total	4.088	-	4.088	1.552

valores em milhares de Reais

Cooperativa Languiru recebe alunos da APAE de Teutônia

Na quarta-feira, dia 14 de agosto, a Cooperativa Languiru recebeu a visita de alunos da APAE de Teutônia. Acompanhados da professora Rosane Nunes e da pedagoga Juliane Brackmann, o grupo conheceu as instalações do Escritório Central, no Bairro Languiru, e divulgou o 1º Jantar das Massas Voz e Violão, organizado pela escola.

O evento ocorre no próximo dia 24 de agosto, no Centro Comunitário Martin Luther, no Bairro Languiru, com início às 20h. Na ocasião serão servidos três tipos de massas – alho e óleo, carbonara e pesto -, com acompanhamento de frango assado e saladas. Cartões estão sendo comercializados pelo educandário a R\$ 20,00 por pessoa.

“Ficamos muito felizes em podermos visitar a Cooperativa Languiru para divulgar o evento. É uma forma de valorizar o empenho da escola, em especial dos nossos alunos da turma de Ambientoterapia, que estão auxiliando na fabricação das massas”, destacam Rosane e Juliane.

Na visita à cooperativa, o grupo foi recebido e acompanhado pela gerente de Recursos Humanos, Tânia Maria Schardong, que apresentou os estudantes e professoras aos colaboradores dos setores de Contabilidade, Financeiro e RH.



Grupo de estudantes e professoras aproveitou visita para divulgar evento da APAE

Município reúne aplicadores de BTI

A divisão de Vigilância Sanitária e a Secretaria Municipal de Agricultura e Meio Ambiente informam aos senhores Aplicadores de BTI, do Programa de Controle do Borrachudo, e representantes das comunidades do interior, que haverá reunião no dia 30 de agosto, às 19h30min, na sede da Associação Pró-Desenvolvimento de Languiru, para tratar deste assunto. Haverá palestra sobre o planejamento para a aplicação do BTI, após será servida janta para os participantes. Assuntos: atual situação do programa de combate ao borrachudo; a necessidade das comunidades indicarem novos aplicadores.

Inscrições de crianças para a EMEI Meu Cantinho

Escola de Educação Infantil da Vila Popular será a segunda municipal

A Administração Municipal de Teutônia, através da Secretaria Municipal de Educação, tem abertas até sexta-feira, dia 30, as inscrições para a seleção das crianças que pretendem frequentar a Escola de Educação Infantil Meu Cantinho. As inscrições devem ser feitas no horário das 8 às 18 horas, inclusive ao meio-dia, diretamente na escola, localizada na Rua 7, Vila Popular - Bairro Centro Administrativo.

Para esta etapa da seleção de crianças, os pais deverão apresentar os seguintes documentos: certidão de nascimento da criança, comprovante de residência no Município (cópia de conta de água ou energia), comprovante de renda de todos os membros da família que trabalham, carteira de identidade e CPF do responsável e no caso de residir em prédio alugado trazer cópia do contrato de aluguel.

A inscrição é a primeira etapa desta transição e somente será efetuada mediante a apresentação dos documentos solicitados. A matrícula das crianças acontecerá mais tarde, após serem observados os critérios estabelecidos por Decreto Municipal e já utilizados na EMEI Sonho de Criança.

Em assembleia realizada no fim do primeiro semestre, os pais e a comunidade decidiram pela municipalização do educandário. A EMEI Meu Cantinho será a segunda escola infantil a ser mantida pelo Município, pois já existe a Sonho de Criança no Bairro Canabarro, inaugurado em maio de 2011. Conforme o prefeito Renato Airtom Altman, “conforme nosso plano de governo, vamos municipalizar gradativamente as creches de Teutônia, sempre ouvindo e respeitando o desejo da comunidade”.

Teutônia

7º ENCONTRO DOS PAIS



Climatologia é destaque em evento com mais de 250 associados da Languiru

Procurando homenagear os pais pela passagem do seu dia e estimular a integração entre os associados, a Cooperativa Languiru promoveu o 7º Encontro dos Pais Associados, evento realizado no dia 15 de agosto.

A programação, desenvolvida no pavilhão social da Associação dos Funcionários da Languiru, contou com a participação da direção da cooperativa, que traçou perspectivas para o segundo semestre, seguida de palestra sobre previsões climáticas e apresentações culturais dos alunos da APAE Teutônia.

Presença confirmada nas edições anteriores, o estande da Famit também esteve representado no sétimo encontro. No espaço, os associados puderam medir a pressão arterial e conhecer o estado de saúde.

O evento contou com o apoio do Sescop/RS e foi prestigiado por cerca de 250 associados, entre pais, filhos e genros que moram nas propriedades rurais.

Desvendando o clima

Trazendo informações sobre o clima de forma direta e esclarecedora, a meteorologista da Metsul, Estael Sias, explanou sobre o tema “Condições globais atuais e tendências para os próximos meses”. Com análises pontuais, Estael falou da intensidade e frequência dos fenômenos climáticos El Niño e La Niña. “Grande parte do nosso planeta é composto por água, vetor que define as condições do tempo. No Rio Grande do Sul, ocorrem todos os fenômenos em função da geografia peculiar”, sintetizou.

Segundo Estael, o Oceano Pacífico vem passando por um processo de resfriamento desde maio e apresentando temperaturas abaixo da média. “Até o início do ano que vem, a tendência é pela neutralidade do clima, mas ainda persiste, por um curto prazo, a área de águas mais frias no Pacífico Leste. Já com o Oceano Atlântico acontece o inverso, ou seja, ele tem se apresentando ligeiramente mais quente do que o normal”, comparou.

Ela observou que os climatologistas usam dois métodos para definir a frequência de La Niña e de El Niño. Para complementar a apresentação, analisou gráficos sobre o histórico de ocorrência do La Niña desde 1940. “Nos próximos 20 anos a tendência é de que ocorram mais períodos de La Niña, ou seja, menos chuva e invernos mais rigorosos”, projetou.

Conforme Estael, as chuvas devem se-



Supermercados Languiru também organizaram programação especial de homenagem ao Dia dos Pais

guiar no segundo semestre, alternando com episódios pontuais de precipitações excessivas. Com o auxílio de mapas com previsões meteorológicas, a palestrante afirmou que a temperatura deve continuar variando no restante do inverno, com eventos pontuais de frio intenso. “No momento, existe uma preocupação com a escassez de chuvas e problemas hídricos no último trimestre de 2013, o que pode afetar a safra de verão em 2014. Se chover menos a partir de agora, a tendência é termos temperaturas mais elevadas no final de 2013”, concluiu.

Reconhecimento no exterior

Ressaltando que a Cooperativa Languiru vem recebendo seguidas comitivas nacionais e internacionais em visitas, o presidente Dirceu Bayer destacou as duas passagens do governador Tarso Genro e a vinda da ministra alemã Ilse Aigner. Bayer classificou o momento atual como o melhor da história da Languiru. “Esse é o reconhecimento do trabalho realizado. Todos querem conhecer qual é o segredo da cooperativa, uma das menores em tamanho de propriedades, mas que consegue se posicionar como uma das maiores em volume de negócios”, destacou.

Para o presidente, o mais importante para uma cooperativa é o seu associado ter prosperidade e perspectivas de crescimento. Afirmou que a Languiru procura ser competitiva e lembrou do processo de reestruturação da empresa. “Lutamos muitos anos para dar um norte à Languiru. Isso só foi possível graças ao apoio dos nossos associados. Nosso

resultado fica aqui na região, contribuindo para o desenvolvimento dos municípios. A Languiru tem um futuro promissor e estamos chamando os jovens para que participem cada vez mais da cooperativa”, finalizou.

Desenvolvimento regional

Na visão do vice-presidente Renato Kreimeier, impressionam os índices de produtividade da Languiru. Hoje, a cooperativa produz 85 mil kg de carne de frango/dia e 75 mil kg de carne suína/dia. No leite, a produção dobrou num período de cinco anos. “Assim como a Languiru cresceu muito em suas atividades, paralelamente as propriedades dos associados também cresceram. É uma empresa nova e preparada para enfrentar a concorrência. Graças a Deus, todos os nossos investimentos deram certo e muitos municípios estão se desenvolvendo com a influência direta ou indireta da Languiru”, concluiu.

Homenagens nos Supermercados Languiru

Também os Supermercados Languiru organizaram programação especial de homenagem ao Dia dos Pais. Nos dias 10 e 11 de agosto a data foi comemorada com as famílias que fizeram compras nas quatro unidades (Languiru, Canabarro, Poço das Antas e Bom Retiro do Sul). Além de terem sido presenteados com uma lembrança pela passagem do seu dia, os pais ainda concorreram a oito kits churrasco e a quatro kits de produtos da Languiru.



Evento foi realizado no pavilhão social da Associação dos Funcionários da Languiru



Meteorologista Estael Sias



LANGUIRU SEM FRONTEIRAS

Trabalho da cooperativa teutoniense é referência para outros países

O cooperativismo está cada vez mais em evidência no mundo, tanto que a ONU instituiu 2012 como o Ano Internacional do Cooperativismo. De uma forma geral, nações de todos os continentes têm buscado um sistema mais justo de desenvolvimento econômico e social, e nesse contexto o cooperativismo gaúcho tem servido de exemplo.

Com o intuito de conhecer os fatores que tornam esse sistema tão próspero no Rio Grande do Sul, frequentemente a Cooperativa Languiru recebe a visita de comitivas estrangeiras, que almejam ver de perto o modelo sustentável de suas atividades administrativas, econômicas e sociais, beneficiando as comunidades nas quais está inserida.

Cuba e Moçambique

No mês de agosto a Languiru recebeu a visita de uma cubana e de um suíço. A vice-presidente da Associação Nacional de Economistas e Contadores de Cuba (Anec), Raquel Salabarría Marquez, e o representante da Confederação Alemã das Cooperativas (DGRV) em Moçambique, o suíço Antoine Bossel, conheceram cooperativas gaúchas de vários ramos e estiveram em Teutônia para apreciar as atividades da Languiru.

Acompanhados do assistente de projetos da Organização das Cooperativas do Estado do Rio Grande do Sul (Ocergs), Matheus Loro da Soledade Dias, os visitantes foram recebidos no Escritório Central pelo presidente Dirceu Bayer e pelo vice-presidente Renato Kreimeier. Em pauta, os programas da cooperativa, com destaque para o fomento, quando os dirigentes da Languiru ressaltaram a importância da troca de informações com modelos instalados em outros países.

Também acompanharam a reunião os coordenadores do Departamento Técnico nos setores de Aves, Sinécio Wilsmann; Leite, Fernando Staggemeier; e Suínos, Beto Markus. Na programação, Bossel e Raquel ainda conheceram a loja Agrocenter Languiru - Ferragens, Ferramentas, Máquinas e Bazar no Bairro Languiru.

Visita à propriedade rural

No segundo dia, os visitantes seguiram para o município de Westfália, na localidade de Linha Berlim. Lá, conheceram a propriedade do associado Enio Brune, que é produtor de aves, leite e suínos. Bossel e Raquel trocaram informações com o

produtor e ficaram impressionados com os índices de produtividade encontrados no local.

No mesmo dia ainda conferiram a industrialização de produtos lácteos, como iogurtes e bebidas lácteas, na Indústria de Laticínios, em Teutônia.

Inspiração

Segundo Raquel, o que mais chamou sua atenção foi a competitividade dos produtos gerados pelo cooperativismo gaúcho, com ênfase na agregação de valor e diversificação das atividades. “Já visitamos cooperativas em vários países, como República Dominicana, Argentina, Equador e Peru. Aqui encontramos a melhor experiência em cooperativismo das Américas, pois existe um ciclo produtivo muito interessante, que pode servir de inspiração para outros países”, entende.

Raquel revelou que Cuba pretende estimular a economia do país usando o cooperativismo como alternativa. O papel da Ocergs e do Sescop também foram destacados pela cubana. “Estou impressionada com a importância da Languiru para o desenvolvimento da região. Aqui, as famílias estão apoiadas por uma base sólida e lideranças sérias que incentivam os jovens a permanecerem nas propriedades rurais”, afirmou.

Cooperativismo solidário

Moçambique é um país africano que passou por décadas de guerras e, hoje, está buscando a sua reconstrução. A possibilidade de implementar um modelo cooperativo similar ao da Languiru, é o que anima Bossel. “Me sinto orgulhoso por ter conhecido esta cooperativa. A gestão da Languiru é moderna, bem constituída, o que nos trouxe uma excelente aprendizagem”, afirmou.

Bossel admitiu que até mudou de opinião sobre o produtor brasileiro na visita à Languiru. Revelou que sempre teve a imagem de um grande latifundiário, que essencialmente cultivava grãos. “Aqui as propriedades são pequenas e, mesmo assim, conseguem obter uma produtividade incrível nas produções de aves, leite e suínos. Existe toda uma cadeia, onde uma cooperativa beneficia a outra, o que é muito difícil encontrar em qualquer parte do mundo”, acredita.

Revelou que está motivado a fazer um “grande balanço” da viagem, o qual irá exibir para o governo moçambicano. “Todas as pessoas mostraram

interesse e disposição em trocar experiências que serão muito importantes para Moçambique. O acolhimento foi fantástico”, disse.

Angola prospecta atividade leiteira

Outra importante visita que a Cooperativa Languiru recebeu, também no mês de agosto, foi de comitiva de Angola. Com o objetivo de conhecer os programas da cooperativa direcionados ao fomento, especificamente à atividade leiteira, estiveram no Escritório Central os consultores técnicos Manuel Pedro Graça e Rui Jorge Dias dos Santos.

Acompanhados da coordenadora de pós-graduação da Universidade de Santa Cruz do Sul (Unisc), Luci Elaine Krämer, os angolanos foram recepcionados pelo presidente Dirceu Bayer e pelo coordenador do Setor de Leite Fernando Staggemeier. “O nosso modelo administrativo tem chamado a atenção. Praticamente toda semana recebemos visitas de todo o Brasil e de fora dele”, enalteceu Bayer.

Staggemeier complementou dizendo que a cooperativa procura trabalhar com a diversificação das atividades e agregar valor à matéria-prima oriunda das propriedades dos associados. “Cerca de duas a três famílias vivem nas propriedades que se caracterizam pela mão de obra familiar. A cooperativa gerencia uma série de mecanismos que fazem com que os jovens fiquem na propriedade”, explicou.

Sobre a atividade leiteira, o engenheiro agrônomo falou da grande produtividade e da alta tecnologia existente nas propriedades. Staggemeier também detalhou os programas aos quais os associados produtores de leite têm acesso, como, por exemplo, a assistência técnica. “Cada técnico chega a fazer em média 100 visitas por mês, sendo que a nossa logística é privilegiada pelo fato de que tudo é muito próximo”, reiterou.

A estada dos angolanos finalizou com visita à Indústria de Laticínios, onde puderam conferir desde a chegada do leite até a sua industrialização.

Agradecimento e especialização

Os consultores angolanos agradeceram a hospitalidade da Languiru e revelaram que o objetivo da visita foi conhecer uma região essencialmente agrícola que se caracteriza por minifúndios. Para justificar a escolha, compararam a geografia encontrada no Vale do Taquari com a realidade de Angola. Graça e Santos devem retornar ao seu país no mês de outubro e voltam em novembro com a pretensão de conhecer as cadeias produtivas de aves e suínos.

Segundo os angolanos, o país africano saiu recentemente de um estado de guerra e a intenção das autoridades locais é recuperar a economia por meio do agronegócio. A dupla cursa MBA em Gestão de Negócios na Unisc, formação que foi adequada às suas necessidades.



Consultores angolanos compararam a geografia encontrada no Vale do Taquari com a realidade do país africano



Bossel (D) e Raquel trocaram informações com o associado Enio Brune e demonstraram satisfação com os índices de produtividade da propriedade rural no interior do município de Westfália



Representantes de entidades de Cuba e Moçambique conferiram a industrialização de produtos lácteos, como iogurtes e bebidas lácteas, na Indústria de Laticínios Languiru

Centro Cultural 25 de Julho tem nova diretoria

No dia 15 de agosto, nas dependências do Centro Cultural 25 de Julho, no Bairro Languiru, em Teutônia, aconteceu a Assembléia de troca de diretoria do educandário. Na ocasião, o coordenador do Centro, Anderson O. Altmann, falou sobre a prestação de contas da gestão anterior e foram conhecidos os nomes e atividades dos profissionais que prestam serviços ao Centro. Logo em seguida, foi apresentada a chapa da nova diretoria e colocado em votação. A mesma foi aprovada por unanimidade. Ainda foi projetado um vídeo de motivação de Tony Melendez, onde a presidenta eleita, Noeli Lermen, disse que “devemos falar bem do Centro, trabalhar em equipe e motivados. Só assim conseguiremos alcançar novas conquistas”. Na oportunidade, a ex-presidenta, Margarete Mallmann, e o tesoureiro, Valdir Griebler, foram homenageados. “Ambos foram grandes parceiros durante todo tempo de gestão. Somos muito agradecidos”, agradeceu o coordenador Anderson. Dando sequência, o subsecretário da Cultura, Orlando Dahmer, falou que a secretaria é parceira do Centro. “Devemos caminhar juntos pela história que o Centro Cultural construiu desde janeiro de 1987, ocupando crianças, adolescentes e jovens nos turnos opostos aos escolares, fazendo com que eles tenham boa disciplina e, quem sabe, futuramente, se tornem profissionais destas áreas”, salientou Dahmer.

Também foi lançado, pelo coordenador do Centro, o “I SONS E ARTES, BRILHOS QUE ENCANTAM”, que acontecerá no dia 30 de outubro, na Associação Pró-Desenvolvimento de Languiru (Associação da Água), onde serão apresentadas todas as oficinas que constituem o Centro.

A nova diretoria está composta pelas seguintes pessoas:

Presidenta: Noeli Lermen

Vice-presidente: Mirian Strate

Tesoureira: Núbia Weber

Vice-tesoureira: Clair Scholz

Secretária: Karem Brackmann

Vice-secretária: Karla R. Bandt Hilgemann

Conselho Fiscal: Kelly Pavi, Claudete Huncke, Marta R. Flasch

Conselho Fiscal (suplente): Vanderlei Horst, Dirce Altmann, Ivanice Echer

O Centro Cultural 25 de Julho avisa aos interessados, que saibam tocar algum instrumento, que está em formação a Orquestra Infante Juvenil do Centro Cultural. Este projeto recebe alunos de 8 a 17 anos. O Centro convida ainda para o grupo das meninas cantoras, que recebe alunas de 12 a 17 anos, e para o Grupo de Teatro, que está recebendo, primeiramente, alunos considerados de idade adulta. Mais informações pelo telefone (51) 3762-1033 ou pelo e-mail centroculturalteutonia@hotmail.com.

FOTOS: DIVULGAÇÃO



Valdir, Margarete, Noeli e Núbia



Nova diretoria e professores do Centro Cultural



Conexões

Sônia Lúcia de Souza Gomes
soniasgomes@gmail.com

Pessoas especiais que fazem a vida ter mais cor

Estamos dentro da Semana Nacional da Pessoa com Deficiência Intelectual e Múltipla, de 21 a 28 de agosto. Não só nessa Semana, mas a todo instante, pessoas especiais estão lutando para a inclusão dos deficientes na sociedade, através de palestras, Programas e eventos. Enfim, momentos de encontros para reflexões, para as suas lutas e para as suas conquistas. Estamos no meio de uma guerra: Querem acabar com as APAEs. Não vejo isso acontecer. Ainda vejo as nossas pessoas especiais, com o sorriso aberto, dentro de uma instituição que conhece as suas limitações, confortando as suas almas. As crianças lindas especiais sabem e sentem que ali, nas APAEs e nas escolas especiais, elas estão no lugar que é próprio para o seu desenvolvimento e que ali existem pessoas iguais a elas, pessoas que necessitam de atendimento especial e tratamento personalizado. Não estou falando contra a inclusão delas nas escolas regulares, não. Tudo a seu tempo. Tudo estava certo, até que veio a guerra.

Uma pessoa bem próxima a nós, que serve de modelo de luta e de superação, é o Jones Sebastião Nunes de Moraes, deficiente físico de paralisia cerebral com a intelectualidade preservada. Ele sempre diz: "Minha querida APAE..."

Sábado, dia 24 de agosto, houve a sua formatura no curso Técnico em Informática pelo IECEG - Teutônia, no auditório do SITICALTE. Jones, como tantos outros especiais, tenta superar as suas limitações na luta diária pela vida e, principalmente, através da Educação. Ele foi alfabetizado na APAE de Teutônia. Veja bem, foi ALFABETIZADO. Conseguiu esse feito, porque teve atendimento especializado com a sua professora de classe, dedicando-lhe atenção especial, observando suas capacidades, testando quais as suas habilidades e, assim, desenvolvendo-as e aperfeiçoando-as. Dali, depois de apto, continuou sua caminhada nos estudos. Foi incluído na EJA - Educação para Jovens e Adultos, nas escolas municipais, passando pelo ensino fundamental e médio. Depois de apto, foi para o Técnico em Informática. E, com muito orgulho, no sábado, vestiu a roupa e o chapéu de formatura e, junto com outros belos e jovens formandos, conquistou mais um espaço na sociedade e um espaço moral no seu coração: o de desafiar as suas limitações e mostrar para o mundo que sonhos e lutas fazem parte do crescimento pessoal e espiritual. Faça o fechamento dessa coluna com uma frase que Jones colocou no seu texto de AGRADECIMENTOS e foi lido, por uma amiga, na festa da APAE, onde fomos todos nós, após a solenidade, confraternizar a formatura e o "1º Jantar das Massas Voz e Violão" da instituição.

"A minha querida APAE: há 17 anos atrás, com 22 anos de idade, eu ingressei nela. Como o CEMEF, pouco a pouco, fui amando essa escola especial. Lá, fui alfabetizado e aprendi a ser independente nas minhas ações diárias. Como também, viajei pela primeira vez sozinho e fiz muitas coisas pela primeira vez. A minha primeira professora, Isabel Hermel e a minha segunda professora, que me alfabetizou e me educou, Ana Carolina Klein.

Eu sempre falo: EU ENTREI NA APAE COMO UM DEFICIENTE FÍSICO E SAÍ DALI COMO UM CIDADÃO COM NECESSIDADES ESPECIAIS."

Trabalho da Languiru com seus associados serve de exemplo para cooperativa de São Lourenço do Sul

Dirigentes da COOPAR visitam cooperativa teutoniense

O bom relacionamento da Cooperativa Languiru com seus associados, com destaque para a fidelização e os excelentes índices de produtividade, o trabalho do departamento técnico e os programas de incentivo à formação profissional pautaram visita de dirigentes da Cooperativa Mista dos Pequenos Agricultores da Região Sul - COOPAR, de São Lourenço do Sul, à cooperativa teutoniense, no mês de agosto.

O presidente da coirmã, Zilmar Caetano de Almeida, o diretor conselheiro administrativo José Sidney Nunes de Almeida, o secretário administrativo Hélio Gilberto Hax e o gerente da indústria de laticínios Fábio Bender, buscaram esta aproximação com a Languiru, pois, segundo eles, a mesma "serve de exemplo para o cooperativismo agropecuário gaúcho".

O grupo foi recebido pelo presidente da Languiru, Dirceu Bayer, vice-presidente Renato Kreimeier, assessor da direção Silério Hamster e gerente de Recursos Humanos Tânia Schardong.

Gestão empresarial e social

A troca de informações esteve baseada na gestão empresarial e social das cooperativas. "Construir em conjunto está na essência do cooperativismo, e isso fica evidente na Cooperativa Languiru. Por isso buscamos esta aproximação, uma oportunidade para conhecermos melhor o trabalho da coirmã de Teutônia. Os nossos associados precisam saber mais sobre cooperativismo, amplian-



Administração Municipal de Santa Cruz do Sul busca aproximação com a Cooperativa Languiru

do sua reflexão sobre a empresa e o seu valor social", enfatizou Zilmar.

Kreimeier igualmente frisou a importância da intercooperação. "Todos temos muito a aprender um com o outro. Os associados são o maior patrimônio da Languiru".

Sobre isso, José Sidney reafirmou que na região Sul do Estado ainda há muito para evoluir. "Precisamos promover o cooperativismo, aproximar cada vez mais a COOPAR dos associados e da comunidade. E nisso vemos o excelente trabalho desenvolvido pela Languiru, além da valorização do seu quadro de colaboradores. Certamente aqui encontramos excelentes alternativas que incentivam a permanência dos jovens no campo, com a diversificação e estímulos à educação, tornando o meio rural atrativo e de grande nível profissional."

Valor do quadro social e funcional

A gerente de RH da Languiru apresentou algumas das principais ações da cooperativa que envolvem o quadro de colaboradores, bem como iniciativas que

beneficiam diretamente os associados. Nesse contexto receberam destaque investimentos em treinamentos e capacitações, estímulos à educação, parcerias com instituições de ensino e o trabalho com pessoas com deficiência (PCDs). O assessor da direção ainda falou da organização do quadro social da Languiru, com a formação de núcleos geográficos e a participação nas reuniões de líderes de núcleo e processo assemblear.

José Sidney elogiou o trabalho, adiantando que o exemplo da Languiru será muito útil para que a COOPAR busque o apoio de instituições de ensino na região de São Lourenço do Sul. "Precisamos desta aproximação para formar cidadãos cooperativos e profissionais qualificados em diferentes áreas, estimulando que permaneçam no município e contribuam para o desenvolvimento local e regional. Somente assim estaremos formando novas lideranças", disse o conselheiro administrativo, atribuindo ao cooperativis-

mo uma grande saída para a economia do município.

O presidente Dirceu Bayer se disse feliz com a visita, enfatizando que a Languiru está de portas abertas para receber representantes de outras cooperativas. "Ao longo da nossa história superamos dificuldades e hoje vivemos o melhor momento da Languiru, com o retorno dos investimentos realizados. Isso tem despertado a atenção de outras cooperativas e autoridades que buscam conhecer o nosso modelo de sustentabilidade."

Santa Cruz do Sul busca aproximação com a Languiru

Na agenda de visitas, a Languiru também recebeu no dia 14 de agosto o secretário da Agricultura de Santa Cruz do Sul, Zeno José Assmann, acompanhado do diretor da secretaria Clero Luís Ghisleni.

Eles foram recepcionados pelo presidente Dirceu Bayer, pelo vice-presidente Renato Kreimeier, pelo coordenador do setor de suínos do Departamento Técnico Beto Markus e pelo coordenador comercial Fredi Schonhorst.

Em pauta a atuação da Languiru no município e a possibilidade de ampliação das parcerias nos setores de leite, aves e suínos. Nesse contexto os representantes da Administração Municipal se colocaram à disposição para incentivar e apoiar o trabalho da Languiru com os produtores rurais.

Durante a visita o grupo ainda visitou as instalações do Departamento Técnico e do Agrocenter Languiru.



Troca de informações entre Languiru e COOPAR esteve baseada na gestão empresarial e social das cooperativas



ADVOCACIA PREVENTIVA

Teutônia: (51) 3762.7262

Paverama: (51) 8166.9911

(5ªs e sábados das 8:30h às 12:00h)

Fontana Advogados Associados (OAB/RS 2.384)

Canabarro: Rua Dom Pedro II, 862 - Teutônia - RS
Paverama: Rua 4 de Julho, 7190 - Sala Anexa (STR) - Paverama/RS
fontanaadv@certelnet.com.br - www.fontanaadv.adv.br

Paverama



Comitiva Paveramense retorna de viagem otimista

Na última semana, uma comitiva formada pelo prefeito de Paverama, Vanderlei Markus (PMDB), pelo vice-prefeito, Edgar Hélio Hauenstein (PT), e pelos vereadores João Edson de Moraes (PT) e Eldo Danir Dickel (PP), esteve realizando uma viagem para Brasília, no Distrito Federal. Na ocasião, a comitiva paveramense cumpriu uma extensa agenda, com visitas aos gabinetes dos parlamentares gaúchos na Câmara dos Deputados, e em alguns ministérios na Esplanada dos Ministérios. Nos encontros com os Deputados Federais, foram entregues cópias de projetos que já estão cadastrados no sistema de convênios, pedindo aos parlamentares uma maior agilização para a contemplação dos mesmos, da mesma forma foram entregues pedidos de emendas para a construção de obras e compra de máquinas, veículos e equipamentos.

Detalhes da viagem da comitiva Paveramense em Brasília

Durante os três dias em que esteve em Brasília, a comitiva formada pelo prefeito, vice-prefeito e vereadores, realizou várias visitas aos ministérios, encaminhando projetos, reiterando pedidos e pleiteando liberação de emendas e recursos para o município.

No Ministério das Cidades, foram analisadas questões sobre a inclusão de Paverama na lista de municípios que serão contemplados com recursos para a implantação do Programa de Aceleração do Crescimento (PAC 2), onde será realizado um investimento de aproximadamente R\$ 6 milhões em pavimentações.

No Ministério da Agricultura, Pecuária e Abastecimento (Mapa), a comitiva esteve em Audiência com o Secretário de Desenvolvimento Agropecuário e Cooperativismo, Caio Rocha (PMDB), onde foram entregues pedidos de recursos para aquisição de máquinas para a recuperação de estradas vicinais e para aquisição de fertilizantes (calcário).

No Ministério do Desenvolvimento Agrário (MDA) houve a confirmação de que até março de 2014 virão para o município um caminhão e uma motoniveladora, novos. Também foi encaminhado junto ao Ministério, pedidos de novos equipamentos, como patrulha agrícola para beneficiar os pequenos agricultores do município.

No Ministério do Turismo, foi encaminhado o pedido para liberação de recursos para construção de pórticos nos acessos ao município, próximo a BR-386 e na Fazenda São José.

O Ministério da Saúde confirmou a liberação de recursos para construção de duas novas academias de saúde, uma que será construída no Morro Bonito, junto ao campinho existente em frente à creche do bairro, e outra no Centro, junto ao Parque 13 de Abril, num valor estimado de R\$ 200 mil, com uma contrapartida do município em torno de R\$ 20 mil. Sendo que as obras já estão em processo de licitação para posterior execução.

No Ministério da Educação (MEC), o prefeito tratou da disponibilização de recursos para a construção de duas novas escolas, uma no Bairro Morro Bonito e outra na Fazenda São José. Também pleiteou recursos para a ampliação da Escola Gonçalves Pinto Vilanova, da Cidade Baixa e das creches do Morro Bonito e Fazenda São José.

No Ministério da Pesca e Aquicultura (MPA), pleiteou-se, juntamente com prefeitos do Vale do Taquari, a busca de recursos - máquinas - para construção de tanques e açudes.

Miss Brasil acompanhou

Durante a viagem à Capital Federal, estiveram integrando a comitiva a primeira-dama do município, Débora Markus, e a Miss Brasil 2012, Gabriela Markus, que a convite de seu tio, o prefeito de Paverama, participou de algumas visitas aos gabinetes e ao plenário da Câmara dos Deputados.

Primeiramente, estiveram visitando o gabinete do deputado federal Alceu Moreira (PMDB), que gentilmente conduziu o prefeito Vanderlei Markus, a primeira-dama Débora e a Miss Brasil Gabriela Markus aos demais gabinetes de parlamentares gaúchos, e através do deputado, tiveram um encontro com o vice-presidente, Michel Temer (PMDB). Na ocasião, o deputado Alceu Moreira, juntamente com o prefeito Markus, formalizaram diretamente com o vice-presidente, Temer, a inclusão de Paverama no Programa de Aceleração do Crescimento (PAC 2), sendo reiterado pelo próprio deputado, que pediu que fosse dada uma prioridade ao município de Paverama para a liberação de recursos. Encerrando a visita, Temer recebeu das mãos da Miss Brasil e do prefeito uma cuia personalizada com o brasão de Paverama.

Fechando o roteiro, ocorreu a visita ao gabinete do presidente da Câmara dos Deputados, Henrique Eduardo Alves, que também recebeu um mimo entregue pela Miss Brasil e pelo Prefeito.



Michel Temer, Alceu Moreira e Comitiva



Presidente da Câmara Henrique Eduardo Alves (PMDB-RN)

Ruas do município recebem melhorias e pintura

A Secretaria de Obras, Serviços Públicos e Trânsito comunica a população que estão sendo realizados serviços de melhoramentos nas ruas do centro e adjacentes.

Estão sendo executados os trabalhos de limpeza, lavagem e pintura do meio-fio, bem como a pintura das faixas de pedestres.

Por isso, pede-se a compreensão da população em geral, principalmente dos

comerciantes, pois em alguns momentos o trânsito da rua é interrompido, para evitar que algum imprevisto possa ocorrer com os servidores que estão realizando o serviço e com pedestres e veículos.

A Secretaria de Obras comunica que foi elaborado um cronograma para a execução dos serviços, sendo que as demais ruas da cidade também receberão melhorias.



FOTOS: DIVULGAÇÃO

Resultado do concurso da logomarca do Projeto: Quero Nota

Ao longo do mês de agosto aconteceu nas turmas do 6º ao 9º ano das escolas do município o concurso de logomarca do projeto "QUERO NOTA".

O desenho selecionado foi do aluno Lucas Guilherme Grileitow, do 6º ano B, da Escola Municipal de Ensino Fundamental Profª Gonçalves Pinto Vila-

nova, da Cidade Baixa.

O aluno autor da produção selecionada será premiado com uma bola de futebol ou vôlei.

A entrega da premiação irá acontecer durante a solenidade do desfile cívico de 7 de setembro, no Parque 13 de Abril.

A Administração Municipal parabeniza o aluno vencedor do concurso.

DIVULGAÇÃO

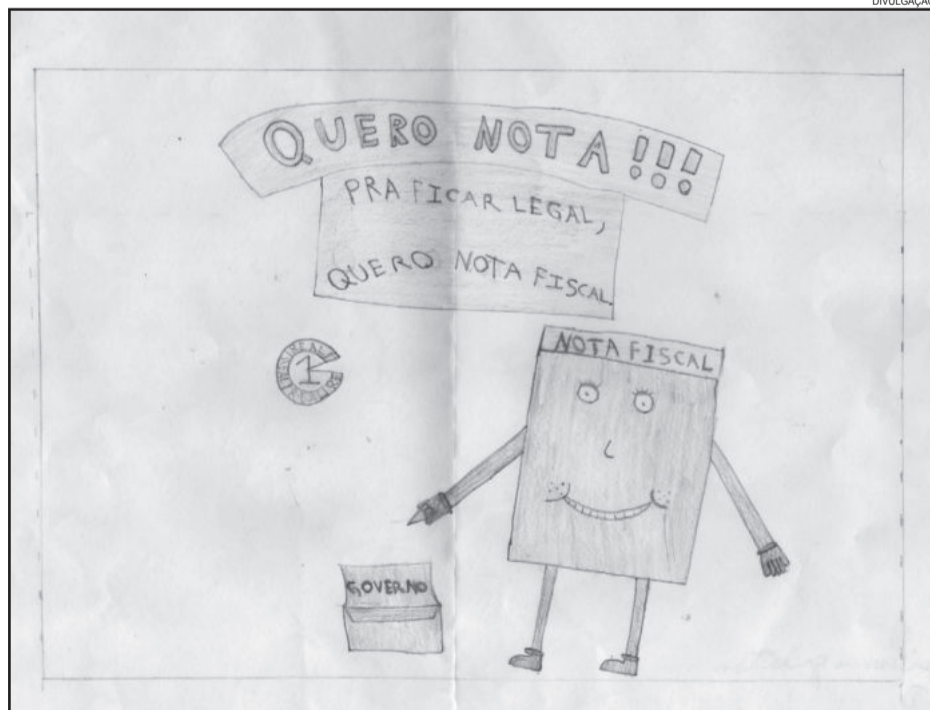

Desenho vencedor Concurso

Semana especial: APAE vence autoridades em jogo de futebol

Marcando a semana do aluno especial, uma organização da Associação de Pais e Amigos dos Excepcionais de Garibaldi, aconteceu na manhã deste sábado, dia 24, uma partida de futebol na quadra de futebol localizada na antiga empresa Pindorama.

Estiveram presentes, além de alunos da instituição, professores, autoridades, diretoria, convidados e imprensa. O prefeito municipal, Antonio Cettolin, vice-prefeito, Antônio Fachinelli, presidente da Câmara, vereador Eldo Milani, parlamentares, Jones Demari, Tiago Ferranti e André Busa. Antes do confronto, envolvendo autoridades e equipe da APAE, foram feitos alguns pronunciamentos. Logo depois, foi a vez do frei Agenor Pitt, proferir a bênção aos presentes.

O resultado da partida entre alunos e autoridades foi de 9 a 7 para os craques da APAE, que só não balançaram a rede mais vezes, graças as defesas do excelente goleiro da equipe adversária que fechou o gol. Depois do confronto esportivo, foi servido um almoço, seguido de uma deliciosa torta, para selar o evento e adoçar ainda mais o momento festivo da semana especial de 2013. As atividades da APAE, seguem durante a semana com outras atrações.



Alunos da APAE vencem autoridades pelo placar de 9 a 7

Fim de semana de enchentes e rodovias interditadas na Serra

O fim de semana foi complicado para os gaúchos devido a chuva forte que caiu em todo o Estado. Mais de 1,5 mil pessoas ficaram desabrigadas devido ao grande volume de água registrado desde sexta-feira, 23.

O grande volume de chuva registrado desde sexta-feira, dia 23, em todo o Rio Grande do Sul, causou muitos problemas na Serra Gaúcha. A grande maioria relacionados ao trânsito. Mais de 35 acidentes foram registrados desde sexta, além de quedas de barreira na RSC-470 entre Bento Gonçalves e Veranópolis, mas sem interrompimento do trânsito. Já a ERS-431, entre Bento Gonçalves e Guaporé, teve de ser interditada devido ao grande volume de água. O acesso secundário a Cotiporã também foi bloqueado já que a ponte ficou submersa e a água chegou a invadir residências próximas.

A ERS 444, na altura do Km 28, entre Monte Belo do Sul e Santa Tereza e a RSC-470, na altura do Km 210, próximo ao bairro São Roque, também foram interditadas.

Em Santa Tereza houve alagamentos em alguns pontos. O Rio Taquari subiu seis metros. Segundo informações do Corpo de Bombeiros, não há registro de desabrigados.

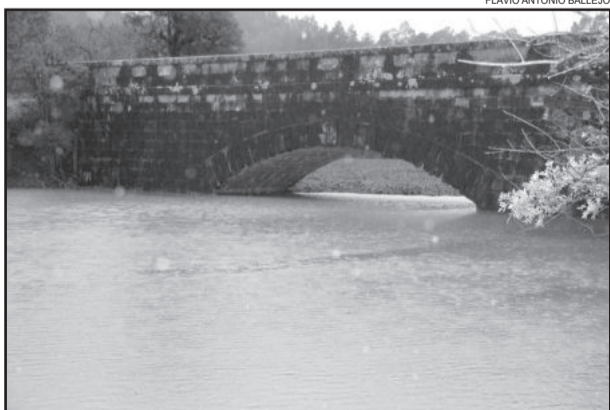

A bacia de captação da CORSAN, em Garibaldi, chegou ao limite de sua capacidade

Garibaldi

Jantar que apresentou os melhores Vinhos e Espumantes de Garibaldi



CASSIUS ANDRÉ FANTI

A AVIGA - Associação de Vinicultores de Garibaldi realizou na sexta-feira, dia 23, a solenidade que apresenta os melhores Vinhos e Espumantes 2013. O evento aconteceu na sede social da Associação dos Motoristas de Garibaldi e recebeu diversas autoridades da área do vinho.

15 vinícolas foram condecoradas, sendo 27 medalhas de ouro, nove de prata e 13 menções honrosa (vinhos e espumantes que obtiveram pontuação equivalente à medalha de ouro, mas devido ao limite de 30% de premiações definida pela Organização Internacional do Vinho, ficariam sem o reconhecimento).

Também foram anunciadas as empresas que elaboraram os produtos mais pontuados em cada categoria, sendo que os convidados tiveram a oportunidade de participar de uma degustação comentada do Vinho Branco Fino Vinífera 2013 - Riesling (Cooperativa Vinícola Garibaldi), Vinho Tinto de Mesa Safra 2013 - Bordô (Adega Chesini), Vinho Tinto Vinífera Safra 2013 - Cabernet Sauvignon (Vinícola Battistello), Espumante Brut Champenoise (Casa Pedrucci), Espumante Moscatel (Vinícola Casa Perini) e Suco de Uva Integral Safra 2013 (Estabelecimento Vinícola Armando Peterlongo).

A Seleção dos Melhores Vinhos e Espumantes de Garibaldi é realizada anualmente pela AVIGA e conta com o apoio da Prefeitura Municipal, APEME - Associação de Pequenas e Médias Empresas de Garibaldi, Ibravin e SEBRAE/RS.

Os premiados

Adega Chesini
Medalha de Ouro - Vinho Tinto Seco Bordô
Medalha de Prata - Vinho Branco de Mesa Niagara 2013, Vinho Branco de Mesa Moscato Embrapa 2013, Vinho Tinto Fino Gran Vin 2011 e Espumante Brut Champenoise 36 meses
Menção Honrosa - Vinho Tinto Fino Tannat 2013 e Vinho Branco Fino 2013
Casa Pedrucci
Medalha de Ouro - Espumante Brut Champenoise Tradicional



Das 18 vinícolas que inscreveram seus produtos 15 foram condecoradas

Cave Darci Locatelli

Medalha de Ouro - Vinho Tinto Fino Anceletta 2013

Menção Honrosa - Suco de Uva Tinto Integral

Cooperativa Vinícola Garibaldi

Medalha de Ouro - Vinho Branco Fino Riesling 2013, Vinho Branco Fino Chardonnay 2013, Vinho Branco Fino Riesling Granja União, Vinho Tinto Fino Seco Tannat 2013, Espumante Giuseppe Garibaldi Brut Chardonnay e Suco de Uva Tinto

Menção Honrosa - Vinho Branco Fino Chalet du Clermont Chardonnay, Espumante Garibaldi Moscatel e Suco de Uva Branco

Courmayeur do Brasil

Medalha de Ouro - Espumante Moscatel
Medalha de Prata - Espumante Brut Charmat Rosé

Domno do Brasil

Medalha de Ouro - Espumante Nero Moscatel

Estabelecimento Vinícola Armando Peterlongo

Medalha de Ouro - Vinho Tinto Fino Armando Memória Cabernet Sauvignon, Vinho Tinto Fino Armando Memória Merlot, Espumante Extra Brut Presence, Espumante Brut Rosé Privilege e Suco de Uva Tinto Integral

Menção Honrosa - Espumante Moscatel Rosé Presence

Indústria de Vinhos Mânica

Menção Honrosa - Suco de Uva Integral

Indústria Vinícola Agostini

Medalha de Ouro - Vinho Tinto de Mesa Bordô, Espumante Brut Champenoise 2013 e Moscatel Agostini

Indústria Vinícola La Cantina

Medalha de Ouro - Espumante Moscatel
Medalha de Prata - Vinho Tinto Fino Cabernet Sauvignon

Indústria Vinícola São Luiz

Medalha de Ouro - Espumante Brut Champenoise
Medalha de Prata - Vinho Rosado de Mesa Bordô 2013

Menção Honrosa - Vinho Tinto de Mesa Bordô 2013, Vinho Tinto Fino Cabernet Sauvignon 2013 e Vinho Branco Fino Moscato Giallo 2013

Vinícola Battistello

Medalha de Ouro - Tinto Fino Cabernet Sauvignon 2013

Menção Honrosa - Vinho Tinto Fino Merlot 2013

Vinícola Perini

Medalha de Ouro - Perini Espumante Brut Champenoise e Casa Perini Moscatel

Vinícola Vaccaro

Medalha de Ouro - Vinho Tinto Fino Merlot 2013 e Suco de Uva Integral

Medalha de Prata - Vinho Tinto Fino Sangiovese 2012 e Vinho Tinto Fino Malbec 2012

Vitivinícola Santa Bárbara

Medalha de Ouro - Suco de Uva Integral
Menção Honrosa - Espumante Moscatel

Sob o tema "Dimensões da Precarização do Trabalho", Giovanni Alves apresentou o FISUL Personalidades

O Programa FISUL Personalidades, desenvolvido desde 2010 pela Faculdade FISUL, de Garibaldi, é um espaço de discussão e reflexão a respeito de temas atuais em diferentes áreas do conhecimento, que contribuem para a formação crítica dos acadêmicos da Faculdade e para a divulgação da diversidade das ideias. Sob esta perspectiva, a Instituição trouxe, no dia de ontem, o professor da UNESP, Giovanni Alves, livre-docente em teoria sociológica, pesquisador do CNPq com bolsa-produtividade.

Ele palestrou para aproximadamente 300 pessoas, com o tema "Dimensões da Precarização do Trabalho", no Auditório da Faculdade.

Na ocasião, apresentou um conjunto de ensaios que expõe uma nova abordagem sobre o tema proposto, que perpassa as experiências vividas de trabalhadores e trabalhadoras na sua vida cotidiana

e que diz respeito à estrutura da própria práxis humana.

Giovanni Alves é um dos líderes do Grupo de Pesquisa Estudos da Globalização (GPEG), inscrito do diretório de grupos de pesquisa do CNPq e da Rede de Estudos do Trabalho. Também coordena projetos de extensão universitária, tais como o Projeto de Extensão Tela Crítica, voltado para a produção de material pedagógico de conteúdo sociológico, que visa discutir temas da sociedade global através da análise crítica de filmes do cinema mundial; o Projeto CineTrabalho/Praxis Vídeo, voltado para a produção de vídeos que tratam das experiências vividas e percebidas no mundo do trabalho; e do Projeto Observatório Social do Trabalho, que busca criar um acervo virtual das narrativas de precarização do trabalho no Brasil. É autor de vários livros e artigos na área de trabalho, sindicalismo e reestruturação produtiva.



Contrapartida dos universitários beneficia Escolas de Carlos Barbosa

Com a contrapartida do 1º Semestre de 2013 dos estudantes universitários que utilizam o transporte para as aulas, foram adquiridos 15 kits biblioteca, beneficiando as 9 Escolas de Ensino Infantil e 6 as Escolas de Ensino Fundamental da cidade.

A entrega foi realizada para as diretoras das escolas pela universitária Ana Leticia Giacomelli, representante das associações dos estudantes, para Vera Lucia Zanuz Padovani e Daniel Scottá da Secretaria de Educação e secretário Paulo César Bellaver.

Os kits para as escolas de educação infantil são compostos por 363 volumes e das escolas de ensino fundamental são compostos por 334 volumes, totalizando de 5.271 livros, ao valor de R\$ 58.440,00.

O restante do valor da contrapartida será utilizado para auxiliar alguma entidade do município, de livre escolha das associações, que estará sendo decidida em reunião agendada para setembro.



5.271 livros foram doados para escolas barbosenses

Fogo Simbólico da Pátria já está em Carlos Barbosa



A chegada do Fogo Simbólico marca abertura oficial das comemorações da Semana da Pátria de 2013

O Fogo Simbólico da Pátria, que representa o patriotismo do povo brasileiro, já está em Carlos Barbosa desde sexta-feira passada, dia 23. A 76ª Corrida do Fogo Simbólico da Pátria é realizada pela Liga da Defesa Nacional, que leva a centelha em peregrinação cívica por todo território nacional.

Atletas da Associação Barbosense de Atletismo, ABA, conduziram a tocha até a Rua Coberta, onde ocorreu a cerimônia, acompanhados pelos Bombeiros Voluntários e Brigada Militar.

A presidente da ABA, Marlei Lemos Krolow, entregou a tocha do Fogo Simbólico ao secretário Municipal de Educação, Paulo César Bellaver, que fez o acendimento da pira.

Este ano, o tema Nacional foi escolhido em homenagem ao herói brasileiro José Plácido de Castro, que participou ativamente da campanha militar que anexou o Acre ao Brasil. O tema Estadual homenageia os 100 anos do movimento escoteiro no Rio Grande do Sul.

Prestigiaram a chegada do fogo simbólico, vereadores, autoridades militares, secretários municipais, diretoras, alunos e professores de escolas do município.

Alunas do 5º Ano B da Escola Estadual de Ensino Fundamental Carlos Barbosa prestaram uma homenagem à Pátria, recitando uma poesia de Edinaldo Reis Silva, intitulada Brasil, Verde e Amarelo.

A escola municipal de Ensino Fundamental Nossa Senhora Aparecida participou encenando a canção Felicidade. Já os alunos dos 2ºs anos A e B da escola municipal de ensino fundamental Padre Piccoli apresentaram a música A Natureza Agradece e declamaram duas poesias sobre a Pátria.

O Fogo Simbólico ficará guardado no Pelotão da Brigada Militar de Carlos Barbosa, onde permanecerá até o encerramento das festividades alusivas à Semana da Pátria 2013.

Caxias do Sul

Proposta patronal ainda está aquém do esperado pelos metalúrgicos

A segunda rodada de negociações da campanha salarial 2013 ocorreu no final da última semana na sede do Simecs, em Caxias do Sul. Os patrões, apresentaram uma proposta, porém ela ainda está aquém da expectativa dos trabalhadores. O índice apresentado foi de 8,76% e não avançaram em relação às cláusulas sociais.

Na avaliação dos diretores do Sindicato dos Metalúrgicos de Carlos Barbosa que participaram da reunião, o índice não reflete a valorização que os metalúrgicos da base merecem. "As empresas estão crescendo acima de dois dígitos, isso em cima de anos anteriores muito bons. Portanto, é preciso valorizar mais e melhor esta mão de obra qualificada que são os metalúrgicos de Barbosa", salientou o presidente do Sindicato, Todson Marcelo.

Ele acrescentou ainda que, com um índice melhor e mais direitos, como a redução no valor do transporte e a ampliação do auxílio-creche, existirá uma melhora significativa na qualidade de vida dos trabalhadores, que se reflete na produtividade e também no desenvolvimento da cidade. "Esta é a luta do Sindicato: para valorizar quem de fato faz a cidade crescer. Nossas reivindicações são justas, por isso vamos continuar mobilizados, já que este é o caminho para uma vitória nesta campanha salarial", assinalou o presidente.

Uma nova rodada de negociações ficou marcada o dia de ontem, no Simecs.



Sindicalistas querem valorizar mais e melhor a mão de obra dos metalúrgicos

Garibaldi

Mais de 860 crianças já participaram do Cine-CIC

A CIC de Garibaldi iniciou na semana passada o Cine-CIC e recebeu mais de 860 crianças das escolas municipais de ensino fundamental nos primeiros cinco dias. A atividade tem como objetivo incentivar o empreendedorismo nas crianças, além de divulgar a entidade e os serviços que são oferecidos. Além disto, por meio de uma linguagem de fácil compreensão eles vão aprender sobre o papel das entidades e a importância do associativismo.

As crianças são recepcionadas no auditório da CIC por um representante da entidade. O vídeo institucional da entidade é apresentado e na sequência a sessão de cinema inicia. Ao final, as crianças recebem uma garfinha personalizada, um lanche, o álbum da Turma do CDLinho e um desenho para colorir, que ao ser entregue na CIC ou CDL, recebe dois pacotes de figurinhas. O Cine-CIC segue nas próximas semanas e pretende receber em torno de duas mil crianças.

Trânsito



Crateras no asfalto

Os dias de chuva intensa deram o empurrãozinho que faltava para que o descaso do órgão responsável e o jogo de empurra empurra transformassem rodovias do Vale do Taquari em um festival de buracos.

A rodovia ERS-130 entre Lajeado e Encantado é classificada pelos motoristas como "uma verdadeira peneira", pois são dezenas de buracos em ambos os sentidos. Difícil fazer o trajeto sem cair em um deles. Já à noite, bem aí é uma questão de loteria, mas certamente em um buraco o motorista deverá passar: ou de maior ou menor proporção.

Na BR-386, a situação também começa a piorar em se tratando de crateras no asfalto, pois a rodovia ficou sem concessão e voltou para o governo, mas ainda falta o governo federal reassumir e fazer a manutenção. O pior trecho fica entre o trevo do Bairro São Cristóvão (Lajeado) e a ponte sobre o Rio Taquari, no sentido interior-



Cratera na pista chega a tomar quase metade de um lado da pista

capital. Antes da ponte do Rio Taquari há uma enorme cratera na pista da esquerda.

Já entre Teutônia e Estrela, na RSC-453 (Rota do Sol), o trajeto é mais tranquilo "por enquanto", com poucos danos na pista asfáltica. Alguns deles foram consertados pela Empresa Gaúcha de Rodovias (EGR), contudo outros abriram em decorrência da umidade, da instabilidade climática e do tráfego pesado.

Os buracos ficam ali por dias no trajeto... Portanto, todo cuidado é pouco. Também é preciso se ter sorte para se chegar ao destino desejado. Os buracos e as crateras, voltaram... E as cobranças nos postos de pedágio continuam, bem como o IPVA cada vez mais salgado, além de um novo imposto sobre veículos que circulam com GNV (gás) desde janeiro de 2013.

Quase dois meses sem reparo na defesa da Via Láctea

Desde que as concessões de pedágios foram extintas no Rio Grande do Sul, uma nova realidade se apresenta nas rodovias. A ERS-128 (Via Láctea) ficou fora da área da Empresa Gaúcha de Rodovias (EGR) e

passou para a responsabilidade do Departamento Autônomo de Estradas de Rodagem (DAER), órgão com a imagem arranhada pelos infinitos problemas e morosidade.

Pois um exemplo prático é constatado na Via Láctea. Embora as avarias na pista sejam menores em função das chuvas, 53 dias depois de um acidente, o DAER ainda não realizou uma operação simples de re-colocação de uma defesa metálica (guard-rail). A defesa protege a cabeceira da ponte sobre o Arroio Boa Vista e foi derrubada, às 18h10min do dia 5 de julho de 2013, por uma carreta que teve uma pane mecânica na mesa da quinta roda e bateu na proteção. Desde então, o local continua igual, sem recuperação e sem proteção na lateral da rodovia.



Defesa metálica na Via Láctea está caída há 53 dias

Colinas



Processo de cassação do prefeito estará em pauta no TRE

O processo de cassação do diploma do prefeito de Colinas, Gilberto Keller (PMDB), e do vice-prefeito, Marcelo Schroer (PMDB), está na pauta de julgamentos do Tribunal Regional Eleitoral - TRE/RS, em Porto Alegre, na próxima quinta-feira, dia 29 de agosto, em sessão prevista para às 17 horas.

Keller e Schroer foram cassados em primeiro grau pela Juíza Eleitoral de Estrela, Dra. Traudeli Iung, no dia 7 de junho de 2013. Após apresentação de recurso dos acusados, este julgamento será em segunda instância, em Porto Alegre.

O prefeito e vice de Colinas já haviam sido cassados em 1º grau na Justiça Eleitoral de Estrela, no dia 17 de dezembro de 2012. No julgamento do recurso no TRE, a sentença em primeiro grau não foi confirmada. Após retornar a Estrela, o processo teve novo encaminhamento e os acusados tiveram a oportunidade de ter suas testemunhas ouvidas. O autor da ação, protocolada no dia 5 de outubro de 2012, é a Coligação Inovar com União, formada pelos partidos PP, DEM, PTB e PSDB.

Teutônia



404 alunos serão formados no PROERD

Na manhã do próximo sábado, dia 31, ocorrerá a solenidade de formatura do Programa Educacional de Resistência às Drogas e à Violência (PROERD). O evento tem início previsto para às 9h30min e será realizado no Ginásio da Escola Municipal de Ensino Fundamental (EMEF) Professor Guilherme Sommer, no Bairro Centro Administrativo, em Teutônia. Na oportunidade, 404 alunos da rede escolar de Teutônia serão formados.



Formatura do PROERD será na manhã de sábado, dia 31

(51) 3762-9700
(51) 3762-7156
(51) 8164-1089

Rua D. Pedro II, 1275
Canabarro - Teutônia

www.fritzautomoveis.com.br

Astra 500, 4P. COMPLETO	Prata	2000	R\$17.900
Celta LT 1.0, 4P. COMPLETO	Prata	2012	R\$27.500
Celta LS 1.0, 4P. AQ, LDT	Branco	2012	R\$24.000
Celta LS 1.0, 2P. Básico	Prata	2012	R\$22.000
Celta Life 1.0, 2P. AQ, LDT + DIREÇÃO HIDRÁULICA	Branca	2011	R\$22.000
Celta Spirit 1.0, 2P. AQ, LDT, RLL, ALARME + TRAVA	Preta	2007	R\$17.800
Corsa Wind 1.0, 2P. AQ, LDT	Vermelho	1998	R\$10.800
Corolla Xei 1.8, 4P. COMPLETO + Couro, Automático	Prata	2009	R\$48.000
Corolla Xei 1.8, 4P. COMPLETO + ABS + AIRBAG	Preta	2006	R\$32.800
Classic 1.0, 4P. AQ, DT + AR CONDICIONADO	Prata	2010	R\$23.500
Doblo ELX 1.8, AQ, LDT, DIREÇÃO + 7 Lugares	Branca	2009	R\$32.900
Fiesta Supercharger, 4P. COMPLETO	Prata	2006	R\$22.800
Fox 1.6 (Mod. Novo), 4P. COMPLETO	Prata	2013	R\$36.800
Gol Power 1.6 G5, 4P. COMPLETO	Prata	2012	R\$34.300
Gol Power 1.6, G4, AQ, LDT, VE, TRAVA + DIREÇÃO	Branca	2006	R\$19.900
Gol 1.0, 4P. Básico - ÚNICO DONO	Bordo	1999	R\$9.500
Gol G4 1.0, 4P. AQ, LDT, VE, TRAVA + AR CONDICIONADO	Prata	2009	R\$21.900
Gol G5 1.6, 4P. LDT, TRAVA, VE + DIREÇÃO	Branca	2010	R\$26.900
Gol CL 1.6, 2P. Básico	Prata	1994	R\$8.300
Gol Trend 1.0 (G5) 4P. COMPLETO -	Prata	2012	R\$29.800
Gol G5 1.0, 4P. AQ, LDT, VE + TRAVA -	Prata	2012	R\$24.900
Ka 1.0 Flex, 2P. + Trava	Preta	2011	R\$21.800
Ka GL 1.0, 2P. AQ, LDT + RLL	Prata	2005	R\$15.800
Ka 1.0, AQ, LDT, VE	Prata	1998	R\$10.500
Meriva 1.8, 4P. COMPLETA	branca	2004	R\$22.800
Parati City 1.6, 4P. COMPLETA	Prata	2005	R\$22.000
Parati CL 1.6, 2P. Básica	Prata	1991	R\$5.900
Parati CLI 1.6, 2P. COMPLETA	Vermelha	1996	R\$13.800
Palio Fire Economy 1.0, 4P. AQ, LDT, VE + TRAVA	Prata	2012	R\$24.900
Palio EX 1.0, 2P. AQ, LDT	Azul	2002	R\$14.800
Prisma Joy 1.0, 4P. AQ, DT	Vermelho	2010	R\$22.800
Prisma Maxx 1.4, 4P. AQ, DT, AR COND. + DIREÇÃO	Branca	2010	R\$25.900
Polo Sedan 1.6, Completo + Airbag, ABS + Som original	Prata	2011	R\$37.900
Polo Sedan 1.6, 4P. COMPLETO	Preta	2009	R\$29.500
Siena Celebration 1.0, 4P. COMPLETO	Prata	2007	R\$21.800
Siena Fire 1.0, 4P. COMPLETO	Prata	2004	R\$18.800
Strada Fire 1.4 CE, 2P. Ar Condicionado	Prata	2010	R\$26.900
Uno Mille Fire 1.0, 4P. AR CONDICIONADO	Vermelho	2006	R\$16.500
Uno Mille Smart 1.0, 4P. AQ, LDT	Prata	2001	R\$10.800
Uno Mille SX 1.0, 2P. AQ, LDT	Azul	1997	R\$9.800
Voyage Trend 1.6, 4P. COMPLETO	Prata	2013	R\$34.800
Yamaha/ YBR 125 K	Verde	2006	R\$2.400
Yamaha/ YBR 125 K	Preta	2004	R\$2.000
Yamaha/ YBR 125 K	Verde	2007	R\$3.200
Zafira Expression 4P. COMPLETA + AIRBAG	Prata	2011	R\$39.800

Fox 1.6 (Mod. Novo)
R\$36.800

Celta Spirit 1.0
R\$ R\$17.800

Aberto de segunda a sexta das 8h às 18h30min. Sem fechar ao meio dia e nos sábados das 8h às 16h.

FINANCIAMENTO ATÉ 60 MESES

Vale do Taquari



Agricultores ilhados em Linha Ernesto Alves, Imigrante



Diversas ruas foram invadidas pela enchente em Lajeado



Acesso a Colinas ficou bloqueada pela ERS-129



Estrela registrou alagamentos como no Parque Princesa do Vale

Enchente do Rio Taquari deixa 1,5 mil desabrigados

Mais de 7 mil pessoas tiveram que deixar suas casas no Rio Grande do Sul em razão das chuvas. No Vale do Taquari, são mais de 1.500 pessoas por causa da enchente do Rio Taquari. Moradores tiveram que deixar suas residências em várias cidades, como Lajeado, Estrela, Colinas, Cruzeiro do Sul, Arroio do Meio, Encantado e Taquari. Algumas famílias ficaram na casa de parentes, enquanto outras foram sendo alojadas em ginásios, escolas e alojamentos cobertos na rua.

Alguns municípios cancelaram as aulas nesta segunda-feira, em função das estradas bloqueadas e dificuldade de alunos e professores para chegarem às escolas. Foi o caso de Colinas, onde apenas a creche manteve as atividades no dia de ontem. As escolas municipal e estadual não realizaram aulas, pois mesmo que poucas famílias tenham precisado deixar suas residências no Município, muitas estradas ficaram bloqueadas, como é o caso do acesso principal, que liga o Município de Estrela, pela ERS-129, que fica completamente bloqueado em vários pontos. Da mesma forma, os trechos que interligam com Imigrante e Roca Sales também são interditados em alguns pontos à medida que a água do rio sobe, principalmente com o represamento do Arroio da Seca.

Além das famílias atingidas em suas residências, que precisam sair das casas onde moram, inúmeras outras pessoas são afetadas pelas cheias no Estado. Muitos

produtores rurais e mesmo residências em cidades ficam isolados, sem possibilidade de sair de casa, com acessos bloqueados. Mesmo que a água não invada os locais, as famílias acabam recolhidas, aguardando as águas baixarem. É o que acontece, por exemplo, com várias famílias do interior de Colinas, Imigrante e Roca Sales, onde várias estradas ficam interrompidas.

O pico da enchente no Vale

A Defesa Civil emitiu alerta e foi monitorando, junto com as comunidades, a subida das águas na região, removendo com antecedência as famílias nas áreas de risco, evitando maiores problemas.

As águas do Rio Taquari foram subindo durante sábado e domingo e atingiram o pico máximo da altura, no Porto de Estrela, por volta das 22 horas da noite de domingo, quando a altura foi de 23,83 metros (10,83 metros acima do nível normal). A partir de então, lentamente, as águas foram baixando.

O retorno foi mais lento do que a estimativa inicial da Defesa Civil, que previa 15 cm de recuo por hora. Na manhã de segunda-feira, as águas recuavam apenas 5 cm a cada hora e ao meio-dia o rio ainda estava em 23,20m, ou seja, mais de 10 metros acima do normal (13 metros).

Rodovias bloqueadas

A ERS-129, trecho que liga Estrela, Colinas e Roca Sales, é apenas uma das cinco rodovias que ainda permaneciam interditadas pelas cheias na tarde de ontem. A

mesma ficou bloqueada em dois trechos em decorrência da enchente do Rio Taquari. Na região de Colinas e também em Bom Retiro do Sul, entre o km 1 e o 12.

Um enorme buraco se formou com as fortes chuvas na ERS-020, entre Gravataí e Morungava. O mesmo impossibilita a passagem de veículos nos dois sentidos da rodovia. A Guarda Municipal de Gravataí orienta motoristas que desejam subir para cidades como Taquara e São Francisco de Paula, nos Campos de Cima da Serra, a pegar a BR-116.

Energia desligada

A AES Sul desligou, de maneira preventiva, em conjunto com a Defesa Civil, a energia elétrica em áreas alagadas, por motivo de segurança. A proximidade da água com equipamentos elétricos aumenta o risco de acidentes. A energia será restabelecida nas áreas atingidas à medida que as águas baixarem.

A medida, realizada ontem, previa atingir 4.258 clientes de oito municípios gaúchos, sendo a maioria de Esteio (3.209). No Vale do Taquari, foram atingidas áreas em Bom Retiro do Sul, Imigrante e Lajeado.

Chuva alaga parte da Expointer

As chuvas também prejudicam um pouco a realização da Expointer, tradicional feira realizada no final do mês de agosto, no Parque de Exposições, em Esteio. As águas interditaram ontem metade dos estacionamentos e alagaram parte da área de máquinas e imple-

mentos agrícolas no Parque de Exposições. Maquinários e outros equipamentos estão sendo retirados do local por recomendação da Defesa Civil.

Ajuda aos prejudicados

Quem tiver doações a fazer aos desabrigados da cheia em Lajeado, como roupas, móveis, colchões ou alimentos, deve procurar a assessoria da Sthas, pelo telefone 51-9785-9410. Por causa do atendimento às vítimas, a Secretaria informa que não dispõe de veículos para recolher os donativos.

A ouvidora do município de Lajeado, Cláudia Madeira, faz um apelo à comunidade, solicitando a doação de alimentos não-perecíveis, pão, leite, entre outros, além dos colchões e cobertores. Interessados em colaborar podem levar os mantimentos ao Parque do Imigrante, ou pode ser feito contato também pelos telefones 8024-7240 ou 9812-6506.

As enchentes do Rio Taquari conforme leitura no Porto de ESTRELA

Por ordem cronológica			Nível máximo (em metros)
Dia e Mês	Ano	Estrela	
18 julho	1940	26,40	
06 maio	1941	29,92	
18 novembro	1941	25,93	
20 maio	1942	23,90	
27 setembro	1954	27,35	
06 abril	1956	28,86	
30 setembro	1961	22,80	
18 outubro	1963	22,70	
22 agosto	1965	25,90	
06 agosto	1966	22,00	
21 setembro	1967	25,60	
29 agosto	1972	23,40	
21 setembro	1972	21,20	
03 agosto	1977	21,10	
19 agosto	1977	23,90	
30 junho	1982	24,96	
25 outubro	1982	22,70	
13 novembro	1982	21,20	
10 julho	1983	24,75	
19 agosto	1983	22,28	
15 setembro	1988	24,25	
26 setembro	1988	22,35	
13 setembro	1989	25,20	
25 setembro	1989	25,90	
02 junho	1990	26,64	
16 outubro	1990	22,10	
29 maio	1992	25,35	
05 agosto	1997	25,60	
13 outubro	2000	23,80	
22 julho	2001	26,30	
03 outubro	2001	26,95	
21 fevereiro	2002	21,70	
13 junho	2002	22,40	
03 julho	2002	19,15	
09 julho	2003	19,65	
15 dezembro	2003	20,38	
19 maio	2005	20,80	
05 outubro	2005	18,60	
17 outubro	2005	22,83	
26 julho	2006	19,78	
11 julho	2007	24,52	
24 setembro	2007	26,25	
26 outubro	2008	26,76	
09 agosto	2009	21,55	
12 setembro	2009	24,50	
28 setembro	2009	21,75	
04 janeiro	2010	23,95	
22 setembro	2010	21,55	
27 março	2011	19,50	
20 julho	2011	26,85	
09 agosto	2011	24,66	
18 setembro	2012	21,25	
25 agosto	2013	23,83	
Nível normal		13,00	

Fonte: PORTOBRAS (Estrela) / COMDEC / ESTRELA



ESTADO DO RIO GRANDE DO SUL
PREFEITURA MUNICIPAL
DE GARIBALDI

AVISO DE LICITAÇÃO

O Município de Garibaldi, torna público que às 08h30min do dia 09 de setembro de 2013 estará realizando Licitação modalidade Pregão Presencial nº 061/13, para aquisição de frutas e verduras. Maiores informações pelo fone(054)3462-8229 ou no site www.garibaldi.rs.gov.br.

RETIFICAÇÃO EDITAL PREGÃO 059/2013

O Município de Garibaldi, torna público que retificou o edital Pregão Presencial nº 059/2013, aquisição de materiais elétricos para manutenção da iluminação pública, alterando a data para 11 de setembro de 2013, às 08h30min. Maiores informações pelo fone(054)3462-8229 ou no site www.garibaldi.rs.gov.br.

Antonio Cettolin
Prefeito Municipal



CALÇADOS BEIRA RIO S.A.
Dia a dia na fronteira da perfeição.

Disponibiliza vagas para

PESSOAS COM DEFICIÊNCIA e BENEFICIÁRIOS
REABILITADOS DA PREVIDÊNCIA SOCIAL

Interessados, comparecer munidos de documentos, das 7:00 horas às 11:00 horas e das 13:00 horas às 17:00 horas, na Rua Arnaldo Krug, 835 Bairro Canabarro - Teutônia.

**2,5 BILHÕES
EM CRÉDITO
IMOBILIÁRIO.**

**MAIS DE 13 MIL
NOVAS FAMÍLIAS
COM CASA PRÓPRIA.**

**O QUE MOVE A GENTE É
INVESTIR NO CRESCIMENTO
DO RIO GRANDE.**

Quando o Banrisul move o sonho da casa própria, milhares de famílias se beneficiam e o Estado inteiro cresce. Resultado: um Rio Grande em pleno desenvolvimento, levando mais qualidade de vida para todos os gaúchos. Na hora de financiar o seu projeto, conte com o Banrisul.

 **Banrisul**
Evoluindo sempre com você.

