

## Obra para implantar torre de celular preocupa moradores

*Abaixo-assinado foi protocolado ontem no Ministério Público para impedir implantação. Prefeitura paralisou obra por falta de licença ambiental. Moradores do Bairro Teutônia relatam que obras continuaram mesmo após notificação. TEUTÔNIA > 12 E 13*

BELEZAS NATURAIS  
DARÃO TOQUE ESPECIAL  
À 3ª SANTAFLOR  
SANTA CLARA DO SUL > 4

HOSPITAIS SOFREM COM  
PAGAMENTOS ATRASADOS  
ESTADO > 2

MORADORES DE CANABARRO  
RELATAM MORTANDADE  
DE PEIXES  
TEUTÔNIA > 11

DOIS AMIGOS,  
DUAS BICICLETAS  
E MUITA AVENTURA  
TEUTÔNIA > 14

VISA ENCONTROU 14  
LARVAS DO AEDES AEGYPTI  
TEUTÔNIA > 10

## Complexo esportivo em Daltro Filho toma forma

*Campo oficial e pista atlética multiuso compõem primeira etapa de modernização da praça de esportes do Riograndense. IMIGRANTE > 7*

# notícias

ESTADO ▶ **SANTAS CASAS E HOSPITAIS FILANTRÓPICOS**

## Hospitais sofrem com pagamentos atrasados

*São aproximadamente R\$ 65 milhões referente aos meses de novembro e dezembro. O número deve aumentar com o atraso de janeiro*

GABRIELA HAUTRIVE

O Governo do Estado mantém os constantes atrasos nos pagamentos da rede de hospitais filantrópicos, o que agrava, ainda mais, a crítica situação da saúde pública do Rio Grande do Sul. A Secretaria Estadual da Saúde não tem previsão para efetuar o pagamento de aproximadamente R\$ 40 milhões dos programas prestados por esses hospitais no mês de novembro de 2015. Além de aproximadamente R\$ 25 milhões atrasados, referentes à produção do mês de dezembro de 2015.

Conforme o diretor Executivo do Hospital Ouro Branco (HOB) de Teutônia e também vi-

ce presidente da Federação das Santas Casas e Hospitais Beneficentes, Religiosos e Filantrópicos do Rio Grande do Sul, André Lagemann, a federação buscou informações junto ao Governo do Estado e recebeu como respostas que não há previsão de nenhum pagamento até o final do mês de janeiro. “Começamos 2016 do jeito que terminamos 2015, ano bastante turbulento, com muitas dificuldades.”

Além disso, o dinheiro que o Governo Federal encaminha ao Governo do Estado para os hospitais está sendo repassado apenas uma parte e não todo o valor que deveria. Lagemann entende que o governo de Sartori passou por dificuldades no ano passado, entretanto, sabe da necessidade das entidades em receber esses recursos para poder pres-

tar seus serviços. “É uma situação bastante complicada. O hospital HOB tem quase R\$ 700 mil para receber referente aos meses de novembro e dezembro.”

O que preocupa ainda mais o diretor do hospital é que já estamos no final de janeiro e a fatura do mês também vai ser somada aos demais atrasos. Serão três meses sem repasses do governo. “Na semana que vem iniciam também as festividades de carnaval e com isso acaba parando também as atividades do governo neste período.” O HOB começa enfrentar cada vez mais dificuldades com a falta de repasses. Segundo Lagemann o cenário é muito complicado. “A gestão fica temerária no sentido de garantir a plena continuidade dos serviços.”



André Lagemann

Conforme Lagemann, a falta de repasses está causando mortes silenciosas nos hospitais e atingindo diretamente a população. Exemplo disso é uma situação ocorrida em que uma pessoa foi chamada para consulta e ela já havia falecido. A informação foi divulgada pela Assessoria de Imprensa do Governo Estadual do Rio Grande do Sul. A paciente estava na fila de espera há mais de um ano esperando pela consulta. “A população é prejudicada porque as instituições têm o compromisso de manter os serviços de consultas e exames, mas se ela não tiver recursos, as coisas começam a ficar difíceis para nós”, relata.

### Como sobreviver

Sem previsão para recebimento dos recursos atrasados, Lagemann explica como está sendo a rotina para superar as dificuldades. “Estamos tentando manter em um primeiro momento, como prioridade, a urgência e emergência, não negando de forma alguma essa assistência e fazendo ajustes, negociando com fornecedores e prestadores de serviços.” O que tudo indica, conforme o diretor do hospital, é que a situação não melhora tão cedo, pois há dificuldades financeiras nos caixas do governo. “Apesar da política de ajustes e de ações que foram votadas na Assembleia Legislativa, o governo não conseguiu equilíbrio.”



Hospital Ouro Branco tem cerca de R\$ 700 mil a receber do Estado

**folha Popular**

**PROPRIEDADE:**

Folha de Teutônia - Gráfica e Editora Jornalística Ltda.  
CNPJ - 90240235/0001-43

Registro no Ofício de Registro Civil, Pessoas Jurídicas,  
Títulos e Documentos de Estrela, N° 01/87.

**DIRETORES:**

Sívio Brune e Valdir I. Schardong

**JORNALISTA RESPONSÁVEL:**

Valdir I. Schardong  
(Reg. Prof. MT/DRT-RS N° 7655)

**EDITOR:**

Lucas Leandro Brune  
Jornalista Profissional Diplomado  
(Reg. Prof. MT/DRT-RS N° 14333)

**REDAÇÃO:**

jornal@popularnet.com.br

**PUBLICIDADE E HOMENAGENS:**

publicidade@popularnet.com.br



**SEDE:**

Rua Senhor dos Passos, 441  
Bairro Languiru - Teutônia/RS  
Caixa Postal 13  
CEP: 95890-000  
Telefone (51) 3762-2440

Os artigos assinados são de inteira responsabilidade de seus autores e não traduzem necessariamente a opinião do jornal nem a do editor.

# Westfália recebe R\$ 900 mil do Governo Federal

O investimento em Westfália continuam. Na tarde da terça-feira, dia 26, ocorreu no Gabinete do Executivo a assinatura do contrato de início das obras para a construção do ginásio municipal de esportes, projeto de 2.936 m<sup>2</sup>, que se localizará no parque municipal de eventos. O contrato foi firmado com a Caixa Econômica Federal no valor de R\$ 900 mil, a fundo perdido, através do Ministério do Esporte.

A assinatura do documento foi realizada pelo prefeito Sérgio Marasca (PT) e pelo vice-prefeito Otávio Landmeier (PMDB), na presença do gerente regional da Caixa, Roque Arno Schneider, e do gerente da Caixa de Teutônia, Fernando Basso, além de vereadores e secretários municipais. O valor total da obra é estimado em mais de R\$ 4 milhões de reais.

"A comunidade westfaliana está de parabéns por mais esta conquista. É um passo importante para o crescimento do Município. Nosso trabalho unido faz que Westfália cresça. Hoje somos destaque regional, estadual



Autoridades estiveram reunidas na terça-feira, dia 26

e nacional. É um trabalho de todos. Somos diferenciados pelo empenho e dedicação. Esse recurso é direcionado para essa obra", falou Marasca.

"Parabéns Westfália pelo recurso dessa monta. Visito várias cidades e é raro investimento deste valor a fundo perdido. Isso mostra a credibilidade da Administração Municipal e o reconhecimento do Governo Federal pelo trabalho realizado aqui. Essa união que vocês enaltecem faz toda

a diferença", comentou Roque Arno Schneider.

"É louvável a forma como Westfália trabalha. A união de esforços do Executivo e Legislativo trabalhando em conjunto com a comunidade faz com o município prospere. Para nós da Caixa é gratificante repassar esses recursos que contribuem com o desenvolvimento da Cidade. Estão todos de parabéns", frisou Fernando Basso.



Landmeier (e) e Marasca (c) assinaram o contrato de início das obras

ECONOMIA NO TRANSPORTE DE ENCOMENDA?  
**REDE ENCOMENDAS**  
 Facilitando a sua vida.  
 Sta. Cruz do Sul - Venâncio Aires  
 Vale do Taquari  
 Caxias do Sul - Porto Alegre  
**3720-3157**

**paladar**  
 Restaurante e Pizzaria

(51) 3762-2634

Rua 3 de Outubro, 376 - Sala 03  
 Bairro Languiru, Teutônia

## COLINAS > AEDES AEGYPTI

### SAÚDE MOBILIZADA PARA CONTROLAR O MOSQUITO DA DENGUE

A Prefeitura Municipal de Colinas, através da Secretaria de Saúde, realizou na quarta-feira, dia 27, uma reunião de mobilização e conscientização para elaborar o Plano Municipal de ações dos cuidados relacionados ao controle da proliferação do mosquito *Aedes Aegypti* no Município.

Assim, informa à população de Colinas que, conforme normativa do Ministério da Saúde, as agentes comunitárias realizarão um mutirão de visita aos domicílios do Centro da cidade para localizar focos do mosquito. Para tanto, pede-se a população que recebam bem a equipe de saúde para a realização deste importante trabalho, que é de fundamental importância para a saúde e bem-estar da população.

Além disso, solicita-se o auxílio da população no combate ao mosquito, mantendo cuidado com focos de acúmulo de água, locais propícios para a criação do mosquito transmissor da doença. Para isso, é importante que todo o lixo das lixeiras seja colocado em sacos plásticos para evitar o acúmulo de água em latas, embalagens, copos plásticos, tampinhas de refrigerantes, garrafas, entre outros.



## > IMPOSTO

### PAGAMENTO ANTECIPADO DO IPTU DÁ DESCONTO DE ATÉ 25%

A Secretaria Municipal da Administração e Fazenda de Colinas possui uma série de vantagens para os contribuintes que quiserem pagar o seu IPTU antecipado. Os descontos podem chegar a 25%.

As formas de pagamento são:

\* Pagamento em parcela única: vencimento até 10 de março, com desconto de 10% sobre o valor lançado;

\* Pagamento em parcela única: com vencimento até 10 de abril, com desconto de 5% sobre o valor lançado;

\* Pagamento parcelado em seis vezes, vencíveis em 10 de abril, 10 de

maio, 10 de junho, 10 de julho, 10 de agosto e 10 de setembro deste ano, sendo que os valores serão corrigidos pelo índice oficial em caso de atraso nos pagamentos.

Os contribuintes do IPTU que estiverem com seus débitos regularizados até o final do ano de 2015, terão direito a um desconto adicional de 15% no pagamento à vista. Os carnês do IPTU estarão disponíveis no final do mês de fevereiro.

#### ISSQN

O Imposto sobre Serviços de Qualquer Natureza Fixo (ISSQN Fixo) terá

as seguintes formas de pagamento:

\* Vencimento em parcela única, para pagamento até 31 de março, com desconto de 10% sobre o valor lançado;

\* Parcelamento em três vezes, com parcelas vencíveis em 31 de março, 30 de abril e 31 de maio deste ano, sendo que os valores serão corrigidos pelo índice oficial em caso de atraso nos pagamentos.

Os contribuintes do ISSQN que estiverem com seus débitos regularizados até o final do ano de 2015, terão direito a um desconto de mais 5% no pagamento à vista.

## IMIGRANTE > OPORTUNIDADE

### INSCRIÇÕES ABERTAS PARA ESCOLINHA DE MÚSICA

A Associação Cultural de Imigrante informa que está aberto o período de inscrições para a Escolinha de Música. As inscrições devem ser realizadas

junto à Secretaria Municipal de Educação, Cultura, Desporto e Turismo.

Os alunos que completam nove anos ou mais em 2016 podem se ins-

crever. Mais informações podem ser obtidas junto à Secretaria ou pelo telefone (51) 3754-1130, em horário de expediente.

# notícias

SANTA CLARA DO SUL ▶ LANÇAMENTO DA FEIRA

## Belezas naturais darão toque especial à 3ª SantaFlor

Flores produzidas no Município serão destaque na feira, que acontece de 17 a 20 de março

PALOMA DRIEMEYER VALANDRO

Foi lançada oficialmente na noite de quinta-feira, dia 28, a 3ª SantaFlor. As flores, produzidas em Santa Clara do Sul, serão o principal destaque da Feira Comercial, Industrial, de Serviços e Agronegócios. O evento ocorre de 17 a 20 de março, no ginásio municipal de esportes e no campo do Santa Clara FC.

Além das flores, especialmente a perva, que é a flor símbolo do Município, a gastronomia também ganha vez. Dentre as atrações culturais e musicais estão: Orquestra de Encantado, Os Serranos, Guri de Uruguaiana, Rogério Magrão e Banda, entre outros. A Feira das Flores compreende uma área de 7,3 mil metros quadrados disponíveis para estandes, mais um pavilhão de shows de mil metros quadrados.

As flores dão nome à festa, que, em 2013, reuniu cerca de 40 mil visitantes. Para este ano, a comissão organizadora espera mais de 50 mil. Além disso, na terceira edição da SantaFlor, a expectativa é comercializar mais de 15 mil plantas, superando a edição passada. Enquanto isso, em volume de negócios, espera-se ultrapassar R\$ 1,3 milhão.

Conforme o prefeito de Santa Clara do Sul, Fabiano Rogério Immich, as flores surgiram, justamente, para diversificar a economia municipal e, dessa forma, têm um grande significado. "Lá em 2006, quando esse projeto foi lançado, era uma incógnita. Hoje, posso dizer a todos que é um projeto que deu certo", enal-



Soberanas de Santa Clara do Sul e da 3ª SantaFlor apresentaram os trajes oficiais

tece. Atualmente, o Município tem 11 estufas que produzem flores. Quatro famílias trabalham no ramo. Hoje, são produzidos cerca de 350 mil vasos de flores anualmente. "Na feira passada, nós comercializamos cerca de 15 mil vasos de flores. E, com toda a certeza, esta terceira edição vai superar as outras demais", garante o prefeito.

O lançamento da terceira edição da SantaFlor reuniu a comunidade local e autoridades municipais e regionais. Na oportunidade, foram divulgados a programação completa do evento (que pode ser conferida no quadro) e o jingle da festa. As soberanas da festa ainda fizeram a apresentação de seus trajes oficiais, que também valorizam as flores.

### Ano é positivo para a SantaFlor

A expectativa da comissão organizadora em relação a festa deste ano é bastante positiva. "Nós temos caminhado bastante em relação a captação de patrocínios, que tem sido

sempre o maior gargalo de qualquer edição. Nós estamos na 3ª SantaFlor, e, para nossa surpresa, referente a economia estando ruim ou não, é que nossa caminhada tem sido bastante positiva", observa Gilmar Neumann, que preside a feira desde a primeira edição.

A partir dos patrocínios, os investimentos em estrutura poderão ser maiores, tanto em número de estandes quanto em espaço. "80% dos estandes já estão vendidos. Nossa expectativa em relação a público é bem boa e os investimentos em decoração e paisagismo vão superar os de 2013", pontua.

### Ingresso é gratuito

Para todos os dias e horários da feira, o ingresso é gratuito. No primeiro dia da festa, os portões abrem às 17 horas até as 22 horas. Na sexta-feira, dia 18, e no sábado, dia 19, o parque abre já às 10 horas e recebe o público até as 22 horas. No domingo, dia 20, último dia de festa, o horário de visitação à feira se estende das 10 horas às 18 horas.

### PROGRAMAÇÃO

#### Quinta-feira, dia 17 de março

17 horas – Reunião da Amvat (auditório do Centro Administrativo);  
17 horas – Encontro das primeiras-damas e soberanas (Salão Paroquial);  
19 horas – Abertura oficial;  
20 horas – Camerata de Violões;  
20h30min – Orquestra de Encantado;  
21h30min – Banda TDS.

#### Sexta-feira, dia 18 de março

8 horas – Encontro regional do Departamento de Assistência Social do Estado (Câmara de Vereadores);  
14 horas – Turma do Pirulito;  
17 horas – Reunião dos Prefeitos do G8 (auditório do Centro Administrativo);

18 horas – Banda Gaúcha;

19h15min – Banda Lida Bruta;  
21 horas – Os Serranos.

#### Sábado, dia 19 de março

9 horas – Reunião da Avat (auditório do Centro Administrativo);  
14 horas – Baile da Melhor Idade com a Banda Os Hermanos;  
19 horas – Grupo Vozes do Sul;  
21 horas – Show do Guri de Uruguaiana;  
23 horas – Leandro Mallmann e Banda.

#### Domingo, dia 20 de março

14 horas – 1º Encontro Musical do Vale do Taquari;  
17 horas – Rogério Magrão e Banda.



Prefeito de Santa Clara do Sul, Fabiano Rogério Immich



Presidente da 3ª SantaFlor, Gilmar Neumann



Autoridades municipais e regionais participaram do lançamento da feira

### DE OLHO NA REGIÃO

Lucas Leandro Brune  
lucas@popularnet.com.br



### Preocupação agrícola 1

Prefeitos, sindicalistas e agricultores estão preocupados com uma determinação da Secretaria Estadual da Fazenda: notas eletrônicas para os produtores rurais a partir de 1º de abril. Será uma correria para atender essa exigência.

### Preocupação agrícola 2

A presidente do STR de Teutônia, Liane Brackmann, está preocupada com a possibilidade de programas tradicionais (milho troca-troca, safrinha, forrageiras) não serem mais implantados pelo Governo do Estado. Tudo por falta de recursos.

### Preocupação urbana 1

A instalação de torres de telefonia móvel em áreas residenciais entra em debate. Moradores do Bairro Teutônia se mobilizaram e acionaram o Ministério Público, que já abriu investigação, por conta do início de obras de implantação de torre no bairro. Outras cidades também já tiveram situações do gênero e conseguiram trancar o funcionamento. Preocupação é com os efeitos dos raios emitidos pelos equipamentos.

### Preocupação urbana 2

O surgimento de larvas do Aedes Aegypti, aliado aos casos de doenças como dengue, zika vírus e outras, gera desconforto na população urbana. Correria é grande para eliminar focos de proliferação do mosquito. É uma missão diária.

### Diárias da Câmara 1

Capítulo à parte é a temática das Diárias da Câmara de Vereadores de Teutônia, que está sob análise do Tribunal de Contas. Reajustes aprovados em 2013, com validade a partir de 2014, impactaram nos gastos de 2014 e 2015. O valor da diária de servidores da Câmara era maior do que a do prefeito, por exemplo. Em 2015, o valor foi reduzido pela metade, além de uma contenção na liberação de gastos, o que gerou chiadeira por parte de alguns edis. A regra será mantida em 2016, garante a atual presidente.

### Diárias da Câmara 2

Se os vereadores se mexem, vão atrás de recursos e projetos importantes, acabam gastando com diárias nas suas idas a Porto Alegre ou Brasília. Aí, são chamados de "gastadores". Se os vereadores ficam parados, não fazem, não ouvem, não criam, são considerados "sem ação". É uma faca de dois gumes bem afiada.

### RAPIDINHAS:

- 1) Líderes partidários estão promovendo encontros que podem resultar na puxada de tapete de pré-candidatos.
- 2) Há pessoas que têm coragem e as que não têm coragem de falar diretamente o que pensam para outra pessoa.
- 3) Enquanto a oposição trabalha em ritmos firmes e estratégicos, a situação não encontra denominador comum. Já vi esse filme.

**Certel**  
Energia

# Sesi oferece área para locações e atividades para a comunidade

Centro Esportivo vai locar espaço durante a semana e fim de semana. Unidade oferece ainda atividades na área de esporte e educação

PALOMA GRIESANG

O Sesi de Teutônia é conhecido por oferecer serviços para os industriários e para a comunidade do município. Para este ano, o Centro Esportivo do Sesi traz uma novidade, além de manter as atividades já desempenhadas. Após reforma, o local volta a oferecer locações. “Vai funcionar de segunda a sexta-feira, das 8h às 22h. Nos sábados, das 8h às 20h e nos domingos das 11h às 16h. A novidade este ano é que abriremos no sábado e no domingo. Isso é para que as pessoas possam

utilizar este lugar, que é tão bom, como aquela área verde”, comenta a gerente do Sesi Teutônia Ana Maria Hoffmann.

Além das churrasqueiras, há parque para as crianças e a área verde. As quadras esportivas também estarão abertas, porém é necessário fazer a reserva. “O pessoal precisa comparecer ou ligar para pegar as informações. Estamos ainda definindo os valores, então acredito que nos próximos dias já tenhamos os valores das locações. A partir da semana que vem, o pessoal já pode procurar o Sesi”, explica. As locações são abertas a toda a comunidade. “Convidamos toda a comunidade, que o pessoal venha ao Sesi

e aproveite esse espaço que estamos oferecendo para todos”, pontua.

Além da novidade, o Sesi segue oferecendo diversas outras atividades, tanto para os industriários, quanto para o público em geral. Uma das atividades são os “Jogos do Sesi”, que ainda não iniciaram em 2016. “Será divulgado todo o calendário de jogos. Algumas modalidades são realizadas no próprio Sesi, outras acontecem em dependências de empresas e entidades de Teutônia. É uma atividade bem forte no município”, afirma. Os Jogos do Sesi são voltados para as empresas e industriários.

Outro serviço oferecido são os Grupos de Afinidades. Trata-se de treinamento funcional. “São atividades visando a melhora do condicionamento físico das pessoas. São grupos de corrida e podemos formar grupos de caminhada. Esses grupos vão se formando, como o nome diz, grupo de afinidades”, explica. Os grupos serão abertos à comunidade, com preço diferenciado para trabalhadores da indústria. As inscrições para esse serviço estarão abertas em breve. Informações podem ser obtidas diretamente no Sesi.

A unidade oferece ainda a “assessoria em vida saudável”, que se trata de desenvolvimento de ações

nas empresas. “Envolve temas sobre estilo de vida saudável. Tem teatro, gincanas, eventos e palestras”, relata a gerente.

Na área de educação, o Sesi disponibiliza a Educação Infantil (EIJ). São atividades escolares e dirigidas no turno oposto ao escolar. O projeto atende crianças de 6 a 12 anos, das 7h às 18h. “Proporciona ao trabalhador da indústria que seus dependentes estejam em local seguro, com acompanhamento nutricional e atividades educativas no turno oposto ao escolar”, avalia. A EIJ já está com matrículas e rematrículas abertas. Os interessados podem obter as informações no atendimento do Sesi. Ainda na área da educação a unidade oferece a educação continuada para o mundo do trabalho, atividade voltada para os industriários. “Proporciona ao trabalhador da indústria o desenvolvimento pessoal e profissional. E a promoção de conhecimentos alinhados às necessidades da indústria”, salienta.

## Telefone mudou

O Sesi de Teutônia está localizada na Avenida 1 Leste, próximo ao CEMEF e à Apae, no Bairro Centro Administrativo. O horário de atendimento ao cliente é de segunda a

sexta das 8h às 12h e das 13h30 às 17h30, e nos sábados das 08h às 11h. O número de telefone da unidade foi alterado. “Algumas pessoas estavam ligando para o Sesi e não atendia. Na verdade nosso número mudou”, informa a gerente. O número agora é (51) 3981-2410.

## Atividades canceladas

Dois atividades que eram oferecidas pelo Sesi não serão realizadas este ano. São a oficina de dança e o programa Atleta do Futuro. “Não teremos essas atividades esse ano, mas as demais estamos mantendo e não houve mudanças”, afirma. O cancelamento das atividades acontece por um novo direcionamento do Sesi, consequência da crise que atinge as indústrias. “Em função da crise abala um pouco e isso dificulta nosso orçamento”, avalia.

A expectativa é que futuramente a situação seja normalizada. “Esperamos que em breve tudo volte ao normal, tudo fique bem”, diz. Porém, a gerente reforça que a maioria das atividades será mantida. “O importante é que conseguimos manter um bom número de atividades no Sesi de Teutônia, não houve mudanças e estamos conseguindo atender bem tranquilo”, pontua.



Área verde é um dos destaques do complexo do Sesi em Teutônia

## DOSES HOMEOPÁTICAS

Chuva, sol, granizo, geada, vento, neve, muito calor ou frio intenso... O tempo é assim, nossa vida também. Dias felizes e de muitas conquistas, outros nublados e de pura indecisão, e ainda aqueles mais escuros, com temporais e estragos que criam a necessidade de reconstruir, algumas vezes, quase do zero.

Mesmo sabendo disso e com frequências altas e baixas, dependendo da intensidade e da necessidade, tantas vezes nos sentimos despreparados para calçar as botas, vestir a capa de chuva e encarar a tempestade. Esquecemos que, pela lógica, depois da tempestade, se não vir outro temporal, o sol volta a brilhar.

Mas de onde tirar energias para juntar os tijolos e reconstruir as paredes que desabaram?

Diante de tantas oscilações e, especialmente nas horas mais desanimadoras, é preciso equilíbrio emocional para encarar os diferentes momentos. As palavras podem ser eficiente antídoto diante das forças negativas que tendem a nos puxar para baixo. Acredito imensamente em seu poder, pois são o primeiro passo para energizar o corpo e a mente e dar forças para reagir e agir.

Na hora da dificuldade ou do desânimo, melhor do que uma injeção concentrada de ânimo, que faz efeito rápido e age de forma eficaz, tirando a dor e o sofrimento, são as pequenas e frequentes doses homeopáticas, que fortalecem o organismo, aumentam sua imunidade e vitalidade, para que a dor seja menos

intensa na hora que for inevitável.

Que possamos alimentar nosso corpo e mente com importantes, diversificadas e constantes doses, homeopáticas, de energia, esperança, motivação e confiança, capazes de nos fortalecer diante das barreiras e desafios no caminho.

Que nossa felicidade não dependa de milagres ou fontes milagrosas de energia, mas que possamos construir diariamente nossa capacidade de lidar com as adversidades, aceitando-as em primeiro lugar, para depois, com discernimento e equilíbrio, lidar com elas e encontrar saídas para cada situação complicada.

Com o desejo de contribuir com uma pequena dose semanal desta fonte de prazer, desejo que as pequenas doses homeopáticas nunca falem em suas prateleiras!

## PODER DAS PALAVRAS

Luciana Brune

luciana@popularnet.com.br

www.poderdaspalavras.com.br



**LOJAS WESSEL**  
incentivando a leitura



### SUGESTÕES DA SEMANA

40 na cabeça, por Magali Schmitt

Com a FEMER & JANA ROSA

ENFIM, 30

por Camila Fremder e Jana Rosa

**LAJEADO:**  
3714-1293  
Rua Júlio de Castilhos, 605

**TEUTÔNIA (Languiru):**  
3762-3070  
R. Jacó Daniel Bayer, 137

**TEUTÔNIA (Canabarro):**  
3762-7334  
R. Carlos Arnt, 1244

# notícias

AGRICULTURA ▶ **NOTA FISCAL ELETRÔNICA - A PARTIR DE 1º DE ABRIL**

## Nota Fiscal Eletrônica passa a ser obrigatória para produtores

*Medida preocupa autoridades municipais, sindicais e produtores rurais*

PALOMA GRIESANG

Os produtores rurais terão a partir do dia 1º de abril mais um desafio. Começa a valer nesta data a obrigatoriedade da emissão de nota fiscal eletrônica. As notas passam a ser emitidas via internet, através de um programa específico. Segundo Liane Brackmann, presidente do Sindicato dos Trabalhadores Rurais (STR) de Teutônia e Westfália, a medida já está funcionando desde 1º de janeiro, mas passa a ser exigida a partir de abril.

De acordo com ela, ainda há discussões em andamento com a Secretaria Estadual da Fazenda. “Não podemos afirmar 100% que vai acontecer. Quantos agricultores hoje têm condições de emitir uma Nota Fiscal Eletrônica?”, questiona. A presidente ressalta que os agricultores querem fazer as coisas conforme as regras, porém pode haver dificuldades. “Nosso agricultor quer fazer as coisas certas. Ele vem ao STR com o bloco para lançar manualmente sua produção porque tem medo de errar a informação que tem que colocar na nota fiscal. Então imagina emitir uma nota fiscal eletrônica”, salienta. Ela destaca alguns pontos que podem dificultar o processo. O primeiro seria a necessidade de acesso à internet, que, de acordo com ela, não é todos os produtores que possuem. “Quem hoje usa a internet? Não tenho um cálculo que diga a porcentagem de nossos agricultores que já tenha internet e que estão usando e acessando”, questiona. Outra questão é a necessidade de equipamentos. “O agricultor vai precisar de no mínimo um computador ou notebook e uma impressora”, avalia.

Outro ponto preocupante destacado por Liane é a certificação digital necessária para o funcionamento do programa de emissão de notas, o que tem um custo. “Cada agricultor precisa ter uma certificação digital para acessar e baixar o programa e então poder emitir a nota, igual como funciona para o comércio. Esse cartão é renovável a cada três anos, então a cada três anos ele terá esse custo”, explica. Segunda ela, estão sendo feitas negociações quanto a este aspecto. “Já existe proposta de usar o cartão Banrisul chipe, que poderia ser acessado para este certificado. Nos preocupa em um primeiro momento o custo e a certificação e acho que tem que ser negociado com o governo estadual e órgãos responsáveis”, comenta. Só em Teutônia, hoje são 1.600 inscrições estaduais de agricultores. Para Liane, é necessário ainda analisar a funcionalidade de todo o processo, mas é preciso agir e encarar. “Temos agora esse desafio pela frente, a legislação está aí e nós vamos encarar. Temos que começar a nos mexer, porque temos dois meses pela frente, fevereiro e março, porque em 1º de abril precisamos estar fazendo isso”, pondera.

### Micro-produtores têm até 2019

Os micro-produtores estão isentos da obrigatoriedade de emissão da nota fiscal eletrônica a partir de 1º de abril. Para estes, a legislação começa a ser exigida em 2019, quando qualquer operação passaria ser através da emissão eletrônica. Liane explica que a indicação de “micro-produtor” ou de “produtor” está escrita no Talão de Produtor. “Quem faz esse enquadramento é o setor de ICM, conforme a produtividade que ele teve nos últimos anos”, explica.

Segundo a presidente, é possível ainda realizar a alteração de “produtor” para “micro-produtor”. “Podemos ainda fazer essa alteração, para ele ganhar mais um tempo até 2019”, diz. Para isso, o produtor pode se dirigir até o setor de ICM da prefeitura.

Para os integradores não há nenhum outro prazo. A obrigatoriedade começa no dia primeiro de abril, não importando o tamanho da produção do agricultor. “É indiferente se eu tenho 10 ou 100 suínos, se tenho 5 mil ou 50 mil frangos, integrados estão dentro do sistema da Nota Fiscal Eletrônica a partir de 1º de abril”, alerta. Em questão dos integradores, outra dúvida que surgiu foi a respeito do fechamento das notas emitidas pelas empresas e pelo agricultores, caso os dados não sejam exatamente iguais. “Essa preocupação já é uma a menos. Isso não terá problema, vai valer a Nota Eletrônica que a empresa ou cooperativa emitir, com os pesos e valores exatos”, explica. Os agricultores preenchem com valores aproximados, e fica validado os valores exatos fornecidos pelas empresas.

### STR vai prestar auxílio

Segundo Liane Brackmann, muitos agricultores estão preocupados com a situação. Principalmente aqueles que não têm auxílio e não sabem lidar com essa tecnologia. “Claro que nosso agricultor está preocupado. Quem tem filhos que ajudam está tudo bem, mas e o que não tem? E o que não tem acesso a internet? Como faremos?”, questiona. Porém, a presidente afirma que o Sindicato prestará auxílio a seus associados. “Não vai ser dessa vez que o sindicato vai deixar nossos agricultores na mão. Caso o sindicato for exigido, se precisarmos fazer isso. Porque nós poderíamos atender esse público, temos essa representatividade deles. Não vamos deixar que o agricultor não possa vender seus produtos porque não consegue tirar uma nota”, declara. Mas ela ressalta que a certificação será de responsabilidade de cada produtor. “Vamos auxiliar na emissão, mas a certificação é individual”, reforça.

Segundo a presidente, serão tomadas as medidas necessárias para conseguir prazos maiores. “Temos que ter tranquilidade, é um desafio. Temos que ver o que ainda dá para estender”, avalia. Porém, ela avisa que, cedo ou tarde, a nota eletrônica irá entrar em vigor. “É algo que vai entrar. Nas reuniões de base já se dizia que nosso talão está com os dias contados”, comenta. Segundo ela, a tecnologia é um caminho

natural. “Claro que hoje estamos caminhando em direção à tecnologia que é essa. Menos papéis, menos burocracia. Enfim, com o bloco de produtor temos uma série de resumos e digitalizações, que com o tempo vai cair fora”, pontua. O sindicato tem trabalhado junto às prefeituras também. “Teutônia e Westfália estão muito envolvidas, indo atrás de informação”, conta.

### Situação preocupa prefeitos

A situação preocupa também os prefeitos. Segundo o prefeito de Imigrante, Celso Kaplan, a preocupação de prefeitos foi manifestada em uma reunião durante essa semana em Porto Alegre. “Eu estou muito preocupado e com certeza outros prefeitos também”, afirma. Ele avalia que vários produtores não têm experiência com esta tecnologia. “Quem dos produtores hoje sabe lidar com internet e com nota fiscal eletrônica? Que durante o dia já dá problema, imagina às 2h da manhã, às 3h, ter que tirar nota para poder escoar a produção”, questiona. Para o prefeito, será um caos instalado.

Kaplan acredita que a implantação do sistema devia ser melhor pensada. “Acho que isso tudo devia ser planejado. Fazer um trabalho muito grande com os produtores, ou ter polos para ajudar essas pessoas”, avalia. No município, por exemplo, foi instalada telefonia automática em todo interior e prepara a instalação de internet com fibra óptica para todos os moradores dessas áreas, o que levaria o serviço para os produtores. Porém, ele acredita que isso é um trabalho que precisa ter tempos. “Isso não é um passo que se dá de um mês para o outro, isso leva tempo. Teremos que dar um curso para esses produtores, fazer com que eles aprendam, porque lidar com nota eletrônica não é bem assim”, diz.

O prefeita admite que está se caminhando em direção à informatização, mas defende a necessidade de ter calma. “Tem coisas que não adianta forçar, precisa planejar. É lamentável, inventar essas leis e não ter um trabalho de conscientização”, reclama. Ele questiona ainda a necessidade de recursos. “Onde está os recursos para isso? O produtor já está no último. A luz aumentou, a água aumentou, a produção está caríssima e o lucro dele baixou muito. Estamos muito preocupados, isso está pressionado e eu vejo que a coisa não vai bem, isso não vai cair bem”, afirma. O prefeito afirma que a administração está em busca de soluções. “Nós vamos nos reunir com a Secretaria de Agricultura e com a Emater para achar uma solução. Porque eu estou vendo muita dificuldade”, pontua.

### Produtores não estão preparados

A obrigatoriedade assusta os produtores. Muitos ainda não estão preparados para a adaptação. Carin Aline Aschebrock Wentz, de Linha Catarina, Teutônia, trabalha com gado de corte, lenha e carvão. Segundo ela, em sua propriedade ainda não há como tirar nota eletrônica. “Na nossa propriedade não tem nem sinal de internet. Para nós é mais um obstáculo que teremos que superar. Vai ser difícil”,



Carin Aline Aschebrock Wentz

avalia. Ela explica que primeiro terá que conseguir a estrutura, para depois pensar em tirar as notas.

A produtora destaca ainda que não é apenas a propriedade dela que não tem a estrutura, mas muitas outras sofrem com o mesmo problema. “Vai ser uma grande dificuldade. Muita gente não tem sinal de internet, não tem estrutura para fazer essa nota fiscal eletrônica. Acho que teria que ter uma adaptação dos agricultores para conseguir fazer essa mudança”, acredita. Ela salienta que muitos produtores apresentam dificuldade inclusive com o talão manual. “Tem muito produtor que até hoje não consegue tirar direito uma nota no próprio talão do produtor rural. Eles vêm ao sindicato ou pedem para alguém que sabe fazer. Então, agora chegando a tecnologia vai ser muito mais difícil ainda”, projeta.

Carin tem quase certeza de que a exigência vai gerar muito transtorno aos produtores. “Muitos não têm como fazer na sua propriedade. Vão ter que procurar os sindicatos, as cooperativas, que vão ter que ajudar. Alguma coisa vai ter que ser feita para atender esses agricultores que não têm estrutura e que muito nem vão conseguir colocar”, pondera. Ela reforça que também vai ser difícil que todos os agricultores se adaptem até abril. “Vai dar correria, porque todo mundo vai querer se adaptar até lá e nem todos vão conseguir. Eu acho que vai ser bem difícil conseguir em até dois meses colocar toda essa estrutura”, acredita.

Outra questão apontada pela produtora é a dificuldade dos agricultores de mais idade. “A gente que é mais novo até consegue, mas o pessoal de mais idade, que tem poucos litros de leite, produção pequena, nem todos têm condições de colocar uma estrutura”, afirma. Alguns produtores de mais idade contam com a ajuda dos filhos, porém muitos não tem mais a presença dos mais jovens na propriedade. “Tem alguns que os filhos estão na cidade. Outros vêm no fim do dia ou no fim de semana. Mas se a nota precisa ser tirada na semana, se precisar da nota na hora, não vai ter quem faça”, salienta.

A produtora acredita que uma prorrogação do prazo fosse válida. “Ou pelo menos o Estado, que está exigindo isso, colocar a estrutura disponível para quem precisa”, sugere. Outra medida poderia ser cursos de preparação. Porém, Carin acredita que mesmo assim produtores sairiam prejudicados. “As pessoas de idade não são como os jovens, que vão tentar fazer. Elas têm mais dificuldade em lidar com a informática”, pondera. Ela acredita que o talão de produtor manual poderia ser deixado como uma opção. “Deveria ter as duas opções. Quem quer informatizar, informatiza. Quem não conseguir, deixa o talão”, diz. Ela reforça a dificuldade que o novo sistema vai gerar, e teme que produtores deixem a atividade por isso. “Vai ser complicado para os pequenos produtores, muitos de mais idade, que estão se mantendo na agricultura. Que vão ver e se tiver que fazer isso, vão parar. É uma fonte de renda que eles têm; é pequena mas se tem, sempre ajuda”, conclui.

# notícias

IMIGRANTE > ESTÍMULO À PRÁTICA ESPORTIVA

## Complexo esportivo em Daltro Filho toma forma



Campo oficial e pista atlética multiuso compõem primeira etapa de modernização da praça de esportes do Riograndense

ÉDSON LUIS SCHAEFFER

O Bairro Daltro Filho, em Imigrante, é conhecido pelo seu núcleo cultural e religioso. Mas, em breve, o esporte estará ainda mais em evidência. Isto porque a Sociedade Esportiva Recreativa Cultural Riograndense, um dos clubes mais tradicionais da região, está tendo a sua praça de esportes remodelada e modernizada. A intenção é criar no local um complexo esportivo, que não contemple somente o futebol, mas, também, a prática de outras atividades esportivas e físicas.

O projeto da primeira etapa prevê um campo de futebol em tamanho oficial, além de uma pista atlética de sete raias para multiuso, para atividade de atletismo, caminhada e ciclismo. O investimento previsto para a obra é de R\$ 454.015,01, sendo que em torno de R\$ 300 mil vieram através de emenda parlamentar do deputado federal Renato Molling (PP), com recursos do Ministério dos Esportes. O restante é contrapartida da Prefeitura.

Após um breve período paradas, em razão das condições climáticas, as obras foram retomadas nesta semana. A equipe já realizou a microdrenagem e está executando a terraplenagem, para após implantar a pista e o gramado.

O complexo esportivo não vai contemplar somente o Bairro Daltro Filho, mas, também, toda a comunidade imigrantense. A estrutura visa atender uma demanda da população, viabilizando ati-

vidades de lazer, bem como incentivar a prática de exercícios físicos para crianças, adultos e idosos.

Segundo o prefeito Celso Kaplan, a área do Riograndense foi repassada ao Município para tornar o investimento público viável. Kaplan observa que a obra vai servir para o Riograndense e para toda a comunidade. “Não tínhamos pista de atletismo, por exemplo. A nossa intenção é introduzir outras modalidades esportivas e também privilegiar um espaço para caminhadas. As pessoas precisam ter a prática do esporte, da atividade física. Lá se terá um espaço apropriado e agradável para isso”, salienta.

Conforme o vereador Luis Carlos Demari, que é ex-presidente, atleta e técnico do Riograndense, o anúncio da modernização foi bem recebido pela comunidade, que aguarda ansiosa a conclusão das obras. “A comunidade está ansiosa em ver a obra pronta e nos pressiona para poder usar o espaço logo”, enaltece.

Demari observa toda a importância que a implantação do complexo esportivo terá. “Será um espaço importante para a formação de novos atletas. A estrutura do Riograndense vai ser muito importante para isso, já que vai ter pista atlética e o campo. O espaço também será de uso da comunidade imigrantense, que vai poder fazer atividades físicas, caminhadas. As escolas terão um espaço adequado para a prática esportiva e competições. Toda a comunidade será beneficiada”, frisa.

De acordo com o vereador, o complexo também suprirá uma necessidade do município. “Imigrante e o Bairro Daltro Filho careciam de um espaço para se criar talentos, dar oportu-

nidade às crianças e jovens para aparecer no atletismo, no ciclismo, salto à distância. Nós não tínhamos uma estrutura para tal. É uma forma de manter o jovem aqui, no município”, afirma.

Fundado em 1924, o Riograndense coleciona vários títulos, desde a época que o bairro ainda pertencia a Garibaldi. Dentre os destaques estão títulos do Campeonato Municipal de Imigrante e o título maior: campeão do Regional Aslivata em 2006. E ao longo deste tempo, a torcida sempre esteve ao lado do clube.

Demari participa da vida da equipe há muito tempo, sendo mais de 25 anos como atleta. Este período foi marcado por muitas lembranças boas. “As lembranças ruins e as derrotas a gente esquece mais fácil e as que ficam são as boas. Em 1990, tivemos o primeiro título do Riograndense e foi o meu primeiro título também. Joguei todos os títulos que o Riograndense tem. Fiquei cinco anos como presidente e ajudei a melhorar a estrutura do Riograndense. A conquista que nunca vou esquecer é o título regional em 2006”, afirma.

O Riograndense e a comunidade já pleiteiam uma segunda etapa de investimentos no local. Com recursos federais, a intenção é implantar, ainda, iluminação, quadra de areia e academia ao ar livre. E junto ao Município, se pretende melhorar a sede social, que já carece de investimentos em banheiros e outros detalhes.



Luis Carlos Demari

### > CAMPANHAS DE INCENTIVO

## MUNICÍPIO FIRMA PARCERIA COM A CIC

O município de Imigrante e a Câmara de Indústria, Comércio e Serviços (CIC), firmaram parceria para Campanhas de Incentivo para a aquisição de produtos. A reunião ocorreu na quinta-feira, dia 28.

Ao invés de o Município lançar sozinho a Campanha de Incentivo ao Consumidor, este ano a proposta é de uma parceria com a CIC, que realizará a campanha. Já a de Incentivo à

Produção Primária permanece sendo executada pela municipalidade.

A proposta da parceria é para os sorteios no Dia das Mães, Dia dos Pais e Natal. Apesar disso, ainda faz-se necessária a aprovação da Câmara de Vereadores.

Mais detalhes serão divulgados com o lançamento da Campanha nos próximos meses.

FOTO: LUISE TOMBINI/DIVULGAÇÃO



Reunião entre Prefeitura e CIC ocorreu na quinta-feira

## Sua colaboração ajuda a semear uma Imigrante melhor

Faça sua parte. Pague seu ISS e IPTU com taxa de coleta de lixo em dia e continue ajudando a cuidar de Imigrante.

### Opções de pagamento:

1- Em **parcela única** até **16/02/16**, com desconto de 16%

2- Em **parcela única** até **10/03/16**, com desconto de 10%

3- Em **04 parcelas**, sem desconto, com as seguintes **datas de vencimento**:

- 1ª parcela - 10/03/2016;
- 2ª parcela - 11/04/2016;
- 3ª parcela - 10/05/2016;
- 4ª parcela - 10/06/2016.



# notícias

CARLOS BARBOSA > EDUCAÇÃO

## Iniciam as obras da nova Escola de Tempo Integral

**C**omeçou no início deste mês e segue em ritmo acelerado a construção da nova Escola Municipal de Ensino Fundamental de Tempo Integral em Carlos Barbosa. A instituição, localizada entre os bairros Vila Nova e Navegantes, abrigará diariamente cerca de 200 crianças nos turnos da manhã e da tarde, as quais receberão alimentação e conteúdos importantes para o desenvolvimento educacional.

Ontem, a Construtora LF (empresa vencedora da licitação) deu os primeiros passos para a obra, fazendo

a demarcação das salas e demais espaços. O investimento é de R\$ 3.151.925,23, oriundos do Governo Federal. Como contrapartida, o Município ficou responsável pela terraplenagem e canalização pluvial, onde foram investidos R\$ 1.156.958,34.

Com o empreendimento, Carlos Barbosa terá sua segunda Escola de Tempo Integral. A primeira foi a Escola Municipal de Ensino Fundamental Santa Luzia, localizada na comunidade de Santa Luiza, com 155 alunos matriculados do pré ao 9º ano, e que passou a oferecer turno integral em 2012.



Educandário ficará entre os bairros Vila Nova e Navegantes

### > PREVENÇÃO

## 39 CAMINHÕES DE LIXO E MAIS DE 400 PNEUS RECOLHIDOS NO “BOTA FORA”

A ação de limpeza urbana promovida pela Secretaria da Saúde de Carlos Barbosa, que visava o combate ao *Aedes Aegypti*, foi um sucesso com a colaboração dos barbosenses. Em dez dias, as equipes da Vigilância Ambiental recolheram 418 pneus e 39 caminhões de recipientes e outros materiais em desuso que pudessem acumular água.

Esta foi a primeira edição do “Dia do Bota Fora”, que percorreu os bairros Aparecida, Ponte Seca, São Paulo, Fátima, Aurora, Bela Vista, Triângulo, Navegantes, Vila Nova, Planalto, Vitória, Centro e Imigrantes. A campanha focou no combate do mosquito, para evitar, assim, a transmissão da dengue, do zika vírus e da febre chikungunya.

Conforme a secretária da Saúde Vera Rejane Prestes dos Santos Martins, o movimento foi uma atividade importante, de conscientização e limpeza urbana, na tentativa de fazer com que o Município fique livre da dengue ou que tenha o menor número possível de focos. “A participação da comunidade foi excelente, pois sem isso não teríamos a abrangência e o resultado que tivemos. Tudo o que foi recolhido é um possível ponto de foco a menos. Vamos continuar fazendo monitoramento da situação e tomaremos medidas cabíveis diante de anormalidades”, enfatiza.



Ação recolheu pneus e lixo



Diversos materiais foram recolhidos

### > EDIÇÃO E MONTAGEM DE IMAGENS

## TELECENRO REALIZA OFICINA DE EDIÇÃO DE IMAGENS

Do dia 25 a 28 de janeiro, o Telecentro de Carlos Barbosa ofereceu uma oficina intensiva de edição e montagem de imagens online para alunos das turmas avançadas. A atividade lotou a sala do Telecentro, tendo a participação de 15 pessoas.

Nas aulas, os alunos aprenderam a selecionar, recortar, aparar, inverter, escrever mensagens nas imagens e acessaram sites que possibilitam a montagem de fotos. Conforme Sara Bernardo, responsável pelo Telecentro, o objetivo era aproveitar o tempo livre de férias para oferecer algo diferente. “Já que esses alunos superaram as expectativas no aprendizado, pensamos em aprofundar um pouquinho mais e, tendo ciência da grande vontade deles em editar imagens para depois publicá-las, idealizei essa oficina. Realmente valeu a pena, pois tivemos um ótimo rendimento”, comenta.

Os participantes destacaram que as aulas foram muito bem elaboradas e aprovam a iniciativa da Administração. “Gostei muito e aprendi bastante coisas novas. Estou convicta de que vou sair daqui preparada

para utilizar o conteúdo aprendido. As aulas são muito bem explicadas. É muito bom estudar aqui”, disse Vitalina Schmitz, de 64 anos.



Oficina ocorreu de 25 a 28 de janeiro

### > SAÚDE

## DOAÇÃO DE SANGUE TEM NÚMERO MÁXIMO DE INSCRITOS

A Secretaria da Saúde de Carlos Barbosa teve número máximo de inscritos para a Doação de Sangue da quinta-feira, dia 28. Foram levadas 24 pessoas até o Hemocentro de Caxias do Sul (Hemocs), onde foi realizada a coleta, sendo que dez outras pessoas preencheram uma lista de espera para a campanha do próximo mês. O transporte foi oferecido gratuitamente pela Secretaria.

A assistente social da Secretaria de Saúde, Mari Angela Stallivieri, agradece a comunidade pelo apoio. “Doar sangue faz bem para a saúde de todos. Ficamos imensamente gratos a todos que colaboraram com este ato e ficamos felizes em saber que sempre podemos contar com a solidariedade dos barbosenses”, agradece.

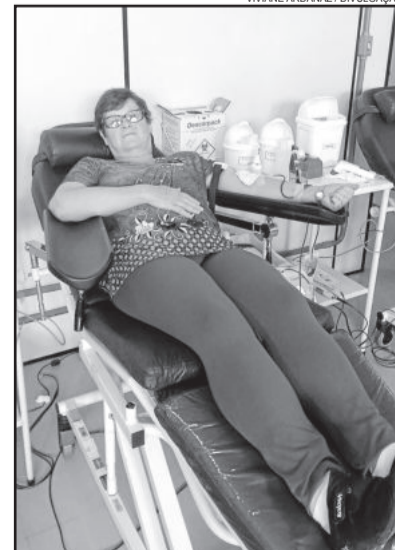

Doação foi feita no Hemocs

# notícias

GARIBALDI ► SAÚDE E PREVENÇÃO

## Hoje é dia de “Bota Fora”

A Prefeitura de Garibaldi realiza hoje, sábado, mais um “Bota Fora” da Dengue, procurando evitar a chegada do mosquito *Aedes Aegypti*, transmissor da dengue, febre chikungunya e zika vírus. A campanha foi dividida em duas etapas, e neste sábado a ação será realizada das 8 horas às 11h30min e das 13 às 16 horas, conforme cronograma do quadro.

Através da Vigilância Ambiental são realizadas diversas ações para controlar esta proliferação e o apoio da população é essencial para um resultado positivo. No sábado passado, dia 23, foram recolhidos mais de

três toneladas de resíduos, como garrafa pet, tonéis, vasos de planta, caixas d’água e ainda cerca de 80 pneus.

Esta ação visa o recolhimento de materiais que possam vir a acumular água, tais como tonéis, garrafas plásticas, caixas d’água, tanques, pneus, brinquedos velhos, piscinas plásticas, vasos de plantas, potes, lonas e demais materiais que estiverem em desuso e que podem se tornar criadouros do *Aedes Aegypti*. Os organizadores solicitam que os moradores depositem seus materiais na calçada hoje pela manhã.

Participando do “Bota Fora”, o cidadão

estará colaborando com o controle da dengue, pois todo o material recolhido será destinado ao local apropriado. Não serão recolhidos materiais eletrônicos, eletrodomésticos, lâmpadas, pilhas, baterias, móveis, galhos e entulhos, pois estes não são materiais passíveis de se tornarem focos de mosquito.

A campanha é uma realização da Prefeitura de Garibaldi, através das secretarias de Saúde e de Meio Ambiente, com o apoio do LEO Clube Garibaldi, Biazotto e Borracharia de Garibaldi.

Dúvidas e informações pelo telefone (54) 3462-8270.

### CRONOGRAMA DO RECOLHIMENTO

- Brasília: Rua João Goulart, Rua João Prancutti;
- Vale Verde: Rua João Goulart, Rua Teodoro Afonso Peixoto, Rua João Còvoló;
- Monte Alegre: Rua Luiz Carraro, Rua Pedro Cattani;
- Santa Terezinha: Rua André Rigoni, Rua Izidoro Pianezola;
- Guarani: Rua Alcides Santa Rosa, Rua Cristóvão Colombo;
- Glória: Rua João Goulart, Rua Irmão José Otão;
- Simonaggio: Rua Alencar Araripe;
- Juventude: Rua Ernesto Alves, Rua Silva Jardim;
- Chácaras: Rua Aurélio Bitencourt, Rua Marechal Floriano Peixoto, Rua 20 de Setembro;
- Vale dos Pinheiros: Rua 15 de Novembro;
- Centro: Rua Irmão José Sion, Rua Buarque de Macedo, Rua João Pessoa, Avenida Rio Branco, Avenida Independência;
- Peterlongo: Rua Figueira de Mello, Rua Antônio Gregoletto, Rua Ary José Piva;
- Fenachamp: todo bairro;



FOTOS: KAIS ISMAIL / DIVULGAÇÃO

### ► VOLTA ÀS AULAS

## ALUNOS RETORNAM ÀS ESCOLAS EM FEVEREIRO

A Prefeitura de Garibaldi, através da Secretaria de Educação, comunica que as atividades nas escolas municipais de Educação Infantil (EMEI) iniciam no dia 3 de fevereiro, próxima quarta-feira, com os professores e servidores para planejamento, e com os alunos no dia 4 de fevereiro.

Já nas escolas municipais de Ensino Fundamental (EMEFs), o ano letivo com alunos inicia no dia 15 de fevereiro, devendo ser cumprido o número

mero mínimo de 200 dias letivos. O recesso escolar será de 25 de julho a 31 de julho e o término do período letivo acontecerá no dia 09 de dezembro.

Antes mesmo de iniciar as aulas para os alunos, a Secretaria de Educação desenvolve atividades de formação e planejamento junto às equipes diretivas e professores das escolas de Ensino Fundamental. Dúvidas e informações na Secretaria de Educação, pelo telefone (54) 3462-8247.



DIVULGAÇÃO

### ► CULTURA

## ASSINADOS CONVÊNIOS DE PROJETOS CULTURAIS

Na tarde de segunda-feira, dia 25, no Gabinete do Prefeito Municipal de Garibaldi, foram assinados os convênios de repasse às entidades culturais que tiveram seus projetos contemplados pelo Edital 02/2015, do

ALEXANDRA UNGARATTO / DIVULGAÇÃO



Fundo Municipal da Cultura. Foram aprovadas 13 propostas.

Na ocasião, os representantes de cada grupo contemplado foram recebidos pelo prefeito Antonio Cettolin e pelo vice-prefeito Antonio Fachinelli. A designer Rosana Marina, presidente do Conselho de Políticas Culturais (ConCult), também esteve presente. Os representantes dos grupos reforçaram a importância de serem contemplados e a diversidade de propostas, resultado de uma cena cultural forte e que precisa se manter unida.

As propostas visam preservar a cultura e as características locais tão distintas das demais regiões do Estado. Dessa forma,

Garibaldi fomenta as transformações culturais ao desenvolver programas e projetos consistentes, fortalecendo as manifestações artísticas e culturais, ampliando o conhecimento sobre elas, contribuindo para o desenvolvimento social e tornando a arte e as vivências culturais acessíveis para toda a comunidade.

Os projetos foram votados e aprovados em sessão ordinária da Câmara dos Vereadores no dia 19 de janeiro, após a avaliação de uma comissão. Neste ano, integraram a Comissão a presidente do Conselho e Políticas Culturais, Rosana Marina, o advogado Alisson De Nardin, o artista plástico Jones de Paoli e o professor Arrigo Fontana.

### PROJETOS CONTEMPLADOS

- APEME - Crescendo com a dança e com a música
- Cia Acto - As cartas não mentem jamais
- Coro Canarinhos de Garibaldi - No compasso da vida
- Coro Simplesmente - Canto em todo canto
- CTG Sentinela da Serra - Curso de Dança de Salão
- Diane Schizzi - Hora Vaga na Hora Certa Outra Vez
- Diane Schizzi - O coletor de pensamentos
- Escola de Música Musical Center - 14º Recital Musical Center
- Giovani Mattiello - O que eu ouvi de Raul
- Grupo de Cantoria Stella D'Itália - Canto da Cultura
- Grupo de Dança Stella D'Itália - Garibaldi in Ballo
- Grupo de Dança Stella D'Itália - Valorizando a dança folclórica
- Vocal Allegro - Gravação de CD

# Visa encontrou 14 larvas em janeiro

Conforme Nelson Cardoso, 14 larvas de 904 analisadas são do mosquito *Aedes Aegypti* e foram encontradas nas armadilhas número 6 e 17

GABRIELA HAUTRIVE

O trabalho da Vigilância Sanitária (Visa) de Teutônia está cada vez intenso por conta do combate ao mosquito *Aedes Aegypti*, inseto responsável por causar doenças como dengue, chikungunya, zika vírus e febre amarela. Só no mês de janeiro, 904 larvas foram coletadas pela Visa. Desse número, dez são do *Aedes Aegypti* e foram encontradas em uma creche do Bairro Canabarro, na armadilha número 17. Na armadilha 6, outras quatro larvas foram encontradas. Ambas as armadilhas ficam próximas.

Conforme o chefe da Visa, Nelson Cardoso, a notícia boa é que não foram encontradas larvas fora do raio de 300 metros na armadilha 17. “Ao contrário do que aconteceu com o outro ponto, onde larvas foram encontradas também em terrenos vazios, próximos ao local”, explica. Em relação às doenças provocadas pelo *Aedes Aegypti*, foram constatados seis casos suspeitos em Teutônia. Segundo

Cardoso, dois já tiveram exames negativos e outros quatro aguardam resultados das análises.

Sobre as larvas encontradas nas creches, Cardoso disse que foi feita uma reunião entre a Visa, diretoras e professoras da escola para tratar de assuntos voltados à prevenção do mosquito. “Dedetizamos o local e as crianças devem permanecer lá dentro. Caso o mosquito entre, ele morre.” Outra medida adotada pelo educandário é o uso de repelente nas crianças e cuidados com lixo e água parada, além do alerta repassado para que elas cuidem também desses aspectos em suas residências.

Ao todo, existem 45 armadilhas para coletar as larvas do mosquito em Teutônia. A equipe da Visa analisa os locais de 7 em 7 dias. “Uma semana é o prazo máximo. É o tempo que o ovo leva para virar larva”, explica Cardoso. Segundo a Visa, não há mais tempo para fazer visitas de rotina nas residências, pois está se instalando uma epidemia de larvas no município. “Temos que dar atenção para o que é mais grave.”



Chefe da Vigilância Sanitária, Nelson Cardoso

### “Sim, eu teria coragem de notificar o governador”

Sobre a questão lançada na Folha Popular do sábado passado, se a Visa teria coragem de notificar o governador do Estado, José Ivo Sartori, sobre problemas que são de responsabilidade do Governo do Estado, Nelson Cardoso respondeu que sim, pois esse é seu papel. “Sou um fiscal e se eu não fizer isso, sou cobrado. Sempre notifiquei e nunca vou

deixar de fazer o contrário”, relata.

A questão foi levantada em razão da água parada encontrada às margens da ERS-128 (Via Láctea), entre os bairros Alesgut e Languiru. Cardoso notificou a Empresa Gaúcha de Rodovias (EGR), e a estatal providenciou a limpeza do local, através da empresa terceirizada. Apesar da limpeza da vegetação em parte dos barrancos, ainda há água nas sarjetas laterais à rodovia.



Armadilha onde foram encontradas algumas larvas

## > USO DA SOCIEDADE

### ADMINISTRAÇÃO MUNICIPAL E COMUNIDADE DE LINHA CLARA CELEBRAM PARCERIA PARA POSSIBILITAR A PRÁTICA ESPORTIVA

Foi assinado na manhã desta 4ª feira, 20 de janeiro, o contrato de locação do espaço da Associação Cultural e Recreativa de Linha Clara, com o Município de Teutônia, possibilitando uso da quadra para a prática esportiva dos alunos e realização de eventos da Escola Municipal de Ensino Fundamental Dom Pedro I de Linha Clara.

A sede da Associação Cultural da localidade de Linha Clara foi ampliada, possibilitando a prática esportiva naquele local e isto possibilita e permite o uso por parte dos 60 alunos matriculados na Escola da comunidade, que é o único educandário do interior do município de Teutônia que oferece o ensino fundamental completo. A escola atende inclusive alunos das comunidades vizinhas como Pontes Filho, Linha Capivara e Linha Catarina.

O ato da assinatura do contrato de locação foi acompanhado pelo Prefeito Renato Airton Altmann, Secretários da

Educação Inara Bohmer, Cultura e Turismo Ariberto Magedanz, Presidente da Associação Cultural e Recreativa de Linha Clara Sérgio Landmeier, Diretora da Escola Municipal Dom Pedro I Viviane Wiebusch e o Presidente do CPM Erson Schwingel.

Segundo o Prefeito Renato Altmann, a locação deste espaço é mais um investimento que demonstra a preocupação com a nossa juventude, e neste caso, oportunizando e viabilizando a permanência dos jovens nas nossas comunidades. Em várias escolas do município construímos ginásios esportivos e no caso da Linha Clara, estamos apoiando a iniciativa da própria comunidade, que investiu e ampliou a sua sede social. Já para o Secretário de Cultura e Turismo Ariberto Magedanz, representante da Comunidade de Linha Clara, esta sede social faz parte da história da imigração alemã, pois é sede também da Sociedade de Atiradores de Linha Clara.

Com a ampliação e com mais de 1000 metros de construção, o espaço servirá também para a prática esportiva e poderá ser usado pela Escola, que não possuía uma área coberta para as aulas de educação física.



Administração e comunidade celebraram convênio

# Moradores de Canabarro relatam mortandade de peixes em arroio

PALOMA GRIESANG E ÉDSON LUIZ SCHAEFFER

**M**oradores da Rua 20 de Maio, no Bairro Canabarro, relataram mortandade de peixes no arroio que cruza pela localidade na tarde de quinta-feira, dia 28. O córrego é conhecido como Arroio Fedorento (Stinkbach), pelo forte cheiro de esgotos e outros poluentes. A reportagem da Folha Popular esteve no local e verificou que, de fato, haviam alguns peixes mortos. Os moradores relataram a desconfiança de que seja o veneno para mosquitos estaria matando os peixes.

Conforme profissionais da área da área de desinsetização,

é preciso analisar o tipo de veneno utilizado. Caso seja algum tipo de extrato biológico ou biodegradável, este não causaria a mortandade de peixes.

A reportagem ainda constatou que no local as águas estão poluídas, inclusive com mau cheiro, comum em dias quentes. Além da 20 de Maio, o arroio corta outras ruas do bairro, passando por uma área de zona rural e proximidades de empresas e residências.

Conforme o subsecretário de Agricultura e Meio Ambiente, Luiz Rückert, a situação foi verificada "in loco" e a Secretaria de Obras fará a remoção dos animais mortos, que serão destinados ao aterro sanitário. Já quanto às causas da mortandade,

Rückert acredita que seja falta de oxigênio, aliado a outros fatores. "Todas as evidências levam a concluir que houve falta de oxigênio dissolvido na água, fato este causado pela pouca vazão, em decorrência de poucas chuvas nas últimas semanas, aliado ao florescimento de algas que consomem oxigênio. Verifica-se ainda uma quantidade grande de esgoto, que contribui para a escassez de oxigênio, uma vez que a carga orgânica alimenta a proliferação de algas. Também as altas temperaturas são catalisadoras das reações que tiram o oxigênio dissolvido da água", afirmou.

*Mortandade de peixes ocorreu no Arroio Fedorento*



## ► IMPOSTO PREDIAL E TERRITORIAL URBANO (IPTU)

### ATÉ 15 DE MARÇO, TEUTÔNIA CONCEDE ATÉ 20% DE DESCONTO

*Desconto padrão é de 10%. Quem está em dia com a Fazenda, tem mais 10% de desconto*

A Administração Municipal de Teutônia já iniciou a entrega dos carnês do Imposto Predial e Territorial Urbano (IPTU) 2016, que terá até 20% de desconto para quem está em dia com o tributo. A Lei Municipal prevê para 2016 três datas para pagar o IPTU com faixas de desconto. A primeira data será até dia 15 de março, com 10%. Se o munícipe não tiver nenhuma pendência na Secretaria da Fazenda, ou seja, com tudo quitado até o dia 31 de dezembro de 2015, terá um benefício adicional de mais 10% de desconto.

Este desconto adicional é válido somente para a primeira data de pagamento, dia 15 de março. No entanto, os pagamentos do IPTU podem ser feitos de março até maio, com os seguintes descontos:

- 15 de março de 2016 = 10%
- 15 de abril de 2016 = 7%
- 15 de maio de 2016 = 4%

#### Distribuição dos carnês

Além dos locais tradicionais de retirada dos carnês do IPTU 2016 e da possibilidade de realizar a impressão do carnê via internet. Os carnês podem ser retirados em seis pontos, um em cada bairro, conforme a localização do imóvel.

Os carnês estão à disposição nos seguintes postos de entrega:

- Bairro Boa Vista - Posto de Saúde.
- Bairro Teutônia - Na Capatazia do bairro.
- Bairro Languiru - No Centro Cultural 25 de Julho.
- Bairro Alesgut - Na Escola Leopoldo Klepker.
- Bairro Canabarro - Na Capatazia do bairro.
- Vila Popular e Vila KS - Na Escola Guilherme Sommer.

Nos bairros Canabarro, Centro Administrativo, Languiru, Teutônia, a impressão dos carnês ocorrerá na hora da retirada. Por isso, a Secretaria

da Fazenda pede que os contribuintes tragam os carnês de 2015 para facilitar a impressão. No Bairro Alesgut e na Vila Popular, os carnês já estarão impressos.

#### Carnê pode ser impresso pela internet

Outra opção para ter o carnê do IPTU é fazer sua impressão através do site da Prefeitura de Teutônia na internet ([www.teutonia.com.br](http://www.teutonia.com.br)). Basta acessar o site e buscar o "Atendimento ao Cidadão" e será preciso ter o número do cadastro (carnê) do imóvel para fazer a impressão.

A administração municipal lembra que o IPTU é um tributo que fica 100% no Município e reverte diretamente em benefícios para toda a comunidade em saúde, educação, obras, lazer, esporte, cultura, turismo, iluminação, emprego, renda, entre outros investimentos. Mais informações podem ser obtidas junto à Secretaria da Fazenda ou pelo telefone 3762-7700.

## O IPTU pago é investido no município e os benefícios são para você.

#### Carnês à disposição:

Vila Popular e KS - Escola Guilherme Sommer  
Boa Vista - Posto de Saúde  
Teutônia - Capatazia  
Languiru - Centro Cultural  
Alesgut - Escola Leopoldo Klepker  
Canabarro - Capatazia

Também podem ser impressos via internet ([www.teutonia.com.br](http://www.teutonia.com.br)).



15 de março - 10%  
+ 10% (para quem está em dia até 31/12/2015)

15 de abril - 7%  
15 de maio - 4%



Administração  
Municipal  
de Teutônia

# Obra para implantar torre de celular p

*Abaixo-assinado foi protocolado ontem no Ministério Público para impedir implantação. Prefeitura paralisou obra. Estudos destacam que torre de celular no meio das casas pode gerar danos à saúde humana. O p*

LUCAS LEANDRO BRUNE

Quem gostaria de ter uma torre de celular ao lado de sua casa? Para ter uma melhor recepção de sinal, talvez seria interessante. Mas, se você soubesse que os raios invisíveis emitidos pelos potentes equipamentos podem gerar severos danos à saúde do ser humano após anos

de exposição? Ainda quereria ter a comodidade na vizinhança? Esta é a preocupação demonstrada por um grupo de moradores do Bairro Teutônia – Teutônia, que soube, por acaso durante o fim de semana, que haveria a implantação de uma torre nas imediações do antigo Posto de Saúde, onde uma equipe iniciou a preparação da base.

O projeto foi paralisado pela Prefeitura de Teutônia na quarta-

feira por falta da licença ambiental. Na quinta-feira, a equipe de obras seguia no local. Questionada pela fiscalização da Prefeitura, a empresa estaria “fechando o buraco escavado” para evitar acúmulo de água e acidentes. Fotos do local revelam que a base está praticamente pronta e os “tubulões” de ferro da torre já se encontram no terreno, prontos para serem instalados.

Os moradores conversaram com a proprietária da área de terra, tentando sensibilizá-la a desistir da ideia e abrir mão de um aluguel mensal. Não encontrando adesão e temendo a continuidade da implantação da torre, o grupo procurou orientações em outras cidades, organizou um abaixo-assinado, acionou vereadores, apresentou o assunto à imprensa e ontem

pela manhã protocolou o tema no Ministério Público de Teutônia pedindo providências. O objetivo é impedir a construção da torre, que ocorre rapidamente (quase “da noite para o dia”) após a concretagem da base. Além do temor com a saúde, os moradores alegam preocupações com riscos de eventual queda da torre sobre as casas e o aspecto urbanístico.



Estrutura da base está preparada



Moradores não são contra a torre, mas sim ao local; querem longe das casas

## MORADORES IMPEDIRAM TORRE DE OPERAR EM ARROIO DO MEIO

Um grupo de moradores do Bairro Bela Vista, em Arroio do Meio, vivenciou situação semelhante há alguns meses. Morador do bairro e delegado de Polícia, Sílvio Huppés e outros moradores conseguiram impedir o funcionamento de uma torre de celular, cuja base e torre foi erguida em 24 horas em um terreno ao lado de residências. “Quero deixar claro que participei na condição de cidadão apenas, morador do bairro”, explicou em entrevista.

“É um bairro residencial, onde não há prédios altos, apenas casas de um ou dois andares, e aí foi erguida essa torre de 60, 70 metros, neste local. Fizemos um abaixo-assinado solicitando à Prefeitura que tomasse providências e buscasse a instalação da torre em outro local, seja por questão de saúde, urbanística ou paisagística”, relata Huppés. O contraste da torre com as casas era visível.

“Tínhamos ainda uma questão ambiental, porque a torre estava há 15 ou 17 metros de um ‘olho-d’água’, que é considerada uma Área de Preservação Permanente (APP) e seu entorno”, comenta. No dia seguinte à construção, a obra foi embargada pela Patrulha Ambiental da Brigada Militar (Patram), porque sequer havia licença ambiental nem

alvará de construção expedido; apenas tinham protocolado o pedido na Prefeitura de Arroio do Meio.

“Considero um abuso a empresa construir uma torre de telefonia de celular onde bem entender, sem autorização. Para os moradores fica a sensação ‘já está erguida e não dá mais para fazer nada’. Parece uma estratégia deixar toda obra concluída, mesmo sem ter a autorização. Na região, no Estado e no País, parece que muitas coisas só acontecem quando há uma efetiva mobilização da comunidade, pressionando os poderes constituídos, demonstrando um clamor social de que não estão contentes com a situação. Foi o que pensamos em Arroio do Meio. Era o Bairro Bela Vista na ocasião, mas queremos uma legislação que possa amparar situações futuras”, sustenta Huppés.

### Na dúvida, precaução

Sílvio Huppés salienta que as questões de saúde podem não estar comprovadas, “mas ninguém também consegue afirmar com absoluta certeza que não causam prejuízo, ao longo dos anos, para a saúde de quem mora perto. Não é por outro motivo que a lei

federal proíbe a construção dessas antenas próximas de asilos, escolas e creches; em 50 metros não pode ser construído. Ora, se não pode perto de asilo, creche e escola, é porque provavelmente pode causar algum mal. Caso contrário, não haveria motivo para esta objeção. E na casa não pode ter idoso ou criança?”, questiona.

Na visão do morador de Arroio do Meio, “isso precisa ser melhor esclarecido. E tem um princípio no direito ambiental que se aplica, que é o princípio da precaução, que tem que ser levado em consideração. Se não temos certeza que não causa mal, pelo menos vamos evitar. Não tem certeza, coloca a torre e daqui a alguns anos se verifica que causou mal? E há essa dúvida”, argumenta.

Huppés sugere a colocação em áreas não habitadas, afastadas das residências, em altos de morros, para evitar problemas à população. “Se a primeira construção é a antena, as pessoas que vão morar ali próximo vão sabendo que construirão a casa ao lado da antena. Outra situação, e muito mais grave, as pessoas morarem há vários anos no local e acordarem num dia ao lado de uma torre de telefonia celular com alcance de quilômetros

e emitindo diariamente todos esses sinais e radiação. Ninguém é contra as antenas, mas apenas queremos que isso não cause mal à saúde das pessoas”, apontou.

### Como ficou em Arroio do Meio

Em Arroio do Meio, a obra foi embargada, a Prefeitura não autorizou a construção, foi aprovada lei municipal impedindo a construção de antenas em terrenos tão pequenos (para que não fique próximo a residências), não construída em área residencial e “aguardamos que esta antena seja desmontada e erguida em outro local não tão próximo a residências”, disse Sílvio Huppés.

A exemplo dos moradores de Teutônia, Huppés reforçou que “não somos contra as torres de telefonia, porque todos precisamos diariamente do telefone celular e queremos que ele funcione bem. Isto é muito claro. O que nós questionamos é o local para a colocação das torres, porque tem abrangência e potência muito grande. É possível sim que sejam colocadas em locais não tão próximos de residências. Em Arroio do Meio acreditamos que a empresa procurou um terreno de aluguel bastante baixo”.

# reocupa moradores do Bairro Teutônia

por falta de licença ambiental. Moradores relatam que obras continuaram mesmo após notificação do Município. Paradoxo é que a obra fica defronte à Liga Feminina de Combate ao Câncer de Teutônia (LFCCT).

O secretário municipal de Indústria, Comércio e Planejamento, Fabiano Eckel, informou que a Prefeitura está atenta ao caso a obra continue, pois não há licença ambiental. Também disse que o alvará de construção foi concedido pelo Município, porque não há impeditivo legal para a execução do projeto. A obra só poderá ser retomada mediante a licença ambiental. Vereadores foram acionados e estudam a criação de um projeto de lei para definir regras sobre a construção de torres do gênero dentro do Município.

O Ministério Público acatou o pedido dos moradores e deve instaurar um inquérito civil para investigar a regularidade da instalação da antena naquele local. Caso seja constatada a não conformidade, será tentado um acordo com a empresa interessada na implantação da torre. O MP sabe que a obra está paralisada por falta de licença ambiental, que há uma discussão sobre os danos causados à saúde e que não existe lei municipal que estabeleça regras dessa situação.



Implantação da torre está paralisada por falta de licença ambiental

## Aceitam a torre em outro local

Os moradores enfatizaram e deixaram claro que não são contra a torre, mas sim são contrários ao local proposto para a instalação. “O sinal de celular melhoraria e todos sairiam ganhando, mas há outras áreas

afastadas das moradias”, observam. E as casas existem muito antes da instalação da torre.

Os moradores temem que os raios emitidos causem efeitos nocivos à saúde. Estudos recomendam que as torres fiquem afastadas pelo menos 300 metros de residên-

cias. Há lei federal que determina que as torres fiquem a uma distância mínima (50 metros) de asilos, creches e escolas, o que pode ser um indício de problemas de saúde e até mesmo o risco de queda.

Além disso, a torre mexeria drasticamente com a estética e a

paisagística do Bairro Teutônia, que tem característica predominantemente residencial, construções de baixa altura e vários prédios históricos. Ainda contrastaria com a torre da Igreja Evangélica Paz, um símbolo e ponto de referência do bairro.

## EXPOSIÇÃO PODE CAUSAR MALEFÍCIOS À SAÚDE

“Estudos que pesquisamos na internet demonstram que pessoas que moram até 300 metros de uma torre de celular têm 80% mais chance de desenvolver algum tumor (câncer)”, revela o grupo de moradores. Embora os efeitos nocivos ainda não sejam consenso na comunidade científica, análises no Brasil e no exterior constataram que em

áreas próximas às torres há mais pessoas com tumores (após exposições de 10 ou 15 anos) do que em locais sem esses equipamentos. “É um contrasenso, um paradoxo, colocar uma torre que pode gerar tumores praticamente do lado da sede da Liga Feminina de Combate ao Câncer de Teutônia (LFCCT)”, salientam os moradores.

Além da chance do desenvolvimento de tumores, as avaliações indicam que as torres de telefonia móvel podem causar outros efeitos nocivos à saúde das pessoas, como: cansaço, cefaleias (dor de cabeça), perturbação do sono, mal-estar generalizado, irritabilidade, depressão, perda de memória, enjoos, diminuição da libido (desejo sexual), entre outros.



Tubulação para montar a antena já se encontra no terreno

## OUTROS LOCAIS TAMBÉM CONSEGUIRAM IMPEDIR INSTALAÇÕES DE TORRES

Em Venâncio Aires, a polêmica de instalação de torres de telefonia na área urbana teve origem por volta dos anos 2000. O tema repercutiu na Câmara de Vereadores e foi gerada lei municipal que obstaculiza a construção em áreas centrais. O principal argumento para implantação em áreas mais abertas é ter espaço livre para

evitar que uma eventual queda da torre atinja residências.

Em junho de 2011, a Justiça de Pernambuco acatou pedido do Ministério Público e determinou a paralisação da instalação de uma torre de celular no Município de Pedra. Lá, o juiz determinou R\$ 20 mil de multa diária se fosse descumprida a

decisão. A operadora se negou a assinar o Termo de Ajustamento de Conduta (TAC).

“Em questões como essa, os princípios da ‘precaução’ e da ‘prevenção’ devem estar acima da ‘dúvida’ e da ‘falta de regulamentação legal’ do assunto, pois a saúde dos milhares de consumidores, do meio ambiente e do patrimônio público e urba-

nístico não podem ser prejudicados por mero capricho das empresas de telefonia celular”, disse o promotor Guilherme Vieira Castro, em nota. O promotor ressaltou ainda que a ação não tem como finalidade impedir a expansão dos serviços de telefonia, mas garantir o cumprimento da legislação federal de telecomunicações.

# inclusive

TEUTÔNIA ▶ PERCORRENDO AS PRAIAS DE BICICLETA

## Dois amigos, duas bicicletas e muita aventura

*Karli Heller e Carlos Lerandro Tiggemann pedalarão 503 quilômetros em quatro dias. Foram de Teutônia até Garopaba/SC*

GABRIELA HAUTRIVE

Os amigos Karli Heller e Carlos Leandro Tiggemann resolveram começar um 'brincadeira' há três anos. Apaixonados pelo pedal, a dupla fez o primeiro desafio

no verão de 2014, quando saíram de Teutônia e foram até Capão da Canoa de bicicleta. Em 2015, o desafio foi um pouco maior, tendo como destino final a praia de Torres. Neste ano, resolveram testar seus limites percorrendo 503 quilômetros em quatro dias. Os ciclistas foram de Teutônia até

Garopaba/SC.

Segundo Heller, o roteiro para Santa Catarina foi previamente estudado e dividido em quatro etapas. No primeiro dia foram rodados 118 quilômetros até a cidade de Gravataí e durante a noite a dupla dormiu em um hotel. Na segunda etapa, o percurso foi até



Chegada no estado de Santa Catarina

Torres e lá eles ficaram acampados, com mais 160 quilômetros de viagem. No terceiro dia, a dupla pedalou até Jaguaruna, em Santa Catarina, andando mais 130 quilômetros. Para finalizar as pedaladas, a dupla chegou em Garopaba/SC, na praia de Ferrugem, dia 13 de janeiro. No local, receberam suas esposas e filhos que foram de carro até a praia.

"Nesse ano, como fomos mais longe, a partir do segundo dia, nosso amigo Jorge Petry, também professor de educação física, foi nos acompanhando com uma caminhonete, levando coisas de acampamento, e então ele nos esperava já em algum camping que ele achava", explica Heller. A alimentação durante o dia era feita pelo caminho, em restaurantes e bares, e à noite

te nos acampamentos", relatam Heller e Tiggemann. A aventura é classificada por eles como "ciclismo expedicionário".

Segundo Heller, além da superação física, a dupla conseguiu vivenciar uma sensação de desapego com tudo. "Ali não tem horário, não tem meta, não tem absolutamente nada nos controlando. Nem relógio, nem celulares, nem computadores, nada. É tu e a bike, e o objetivo são apenas os próximos quilômetros", sustenta.

O próximo destino dos ciclistas vai muito além de ultrapassar um estado. Eles pretendem pedalar até o Uruguai. A viagem deve ocorrer no próximo verão. "Durante o ano, nunca paramos de pedalar e participar de provas de Audax (ciclismo de longa distância)", explica Heller. Karli Heller e Carlos Lerandro Tiggemann são naturais de Teutônia. Atuam como professores de Educação Física, na Escola Dom Pedro I, de Linha Clara, Univates e FSG de Caxias do Sul.



Após 503 km de pedal, a dupla chegou a Garopaba

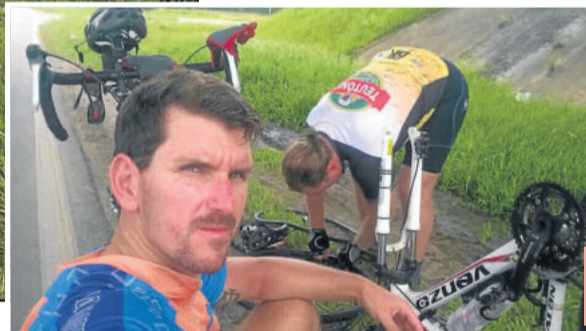

Durante o caminho, paradas para descanso

## TERAPIA ALIMENTAR

De vez em quando eu desconfio de algumas coisas... Claro que são subjeções, conhecimento empírico, conclusões baseadas na minha vivência. Porém, cada vez mais, ao testemunhar a mudança de padrões alimentares durante o processo de reeducação alimentar, uma coisa fica mais certa: não é terapia ter a pia cheia de louça pra lavar, e sim, é terapia fazer um bom prato de alimento para consumir.

Já ouvi muito que cozinhar é um ato de amor. E concordo. Quando vamos fazer um prato especial para algum amigo que vem à nossa casa, geralmente enchemos o preparo de boas recordações e sentimentos. Depositamos ali a esperança de deixar os nossos convidados felizes e confortados. Tudo isso, numa coisa que parece ser relativamente simples: seguir uma receita, colocar os temperos, deixar cozinhar de maneira adequada e só.

É interessante também o fato de que,

por melhor que seja o restaurante, se passarmos a comer todos os dias nele enjoamos da comida. O mesmo não acontece com o nosso tempero. Sem falar em tudo o que pensamos enquanto estamos cozinhando: se vai chover, tem roupa no varal, o que pode ser feito de refrescante para amenizar o calor, o próximo destino para o final de semana.

O conceito de Comfort Food, ou, na tradução literal, comida confortável, talvez seja o mais próximo disso: um alimento que não somente nutre o corpo, mas também nutre os sentimentos. Aquele prato que se comia na infância na casa dos avós, aquele doce que só sua mãe sabe ou sabia fazer, o arroz com feijão inigualável que a sua tia ou madrinha faziam pra você. Tudo isso não passa nem próximo dos pacotes coloridos do supermercado, e possivelmente nunca terão o mesmo sabor.

Quando instigo os meus pacientes a

prepararem seu próprio alimento, diminuindo a quantidade de alimentos processados ou de alimentação fora de casa, não estou insinuando que nunca mais possam fazer isso. Porém, além de saber exatamente o que estão comendo, todas estas vantagens emocionais, que não estão incluídas no preço do produto, muitas vezes não são encontradas fora de casa.

Portanto, encare o momento das refeições não somente como um momento de abastecer as energias. Este é o principal objetivo, mas lembre-se de que comer também é um ato emocional. Se não fosse assim, não procuraríamos o chocolate quando estamos nervosos ou estressados antes de entregar aquele trabalho ou prova, não faríamos um bolo (mesmo que pequeno) de aniversário para comemorar e nem assistiríamos um filme sem comer pipoca. Concentre-se no seu alimento, cuide da procedência e da forma de preparo e delicie-se.

## NUTRIÇÃO

Nutricionista Gabriela Jacinto  
gabijacnutri@gmail.com



Dr. Enrico NEISS  
CRM 28529 GERIATRIA

Saúde do Idoso – Clínica Geral  
Medicina Preventiva

Consultório Languiru  
8601-0567

Consultório Canabarro  
3762-8077

E-mail: enriconeiss@gmail.com

POÇO DAS ANTAS ▶ A TERRA DO KERB

# Cerca de 6 mil pessoas prestigiaram o Kerb da SASCPA 2016 nas duas noites

DONATO LAURENTINO KLEIN

**E**m torno de 6 mil pessoas frequentaram os bailes de Kerb da Sociedade de Assistência Social e Cultural Poço das Antas (SASCPA), nas noites de 23 e 26 de janeiro. Se por um lado o clima ajudou, por outro lado as bandas também não decepcionaram: Orquestra os Montanari, Banda Champion, Som Metárius e DJs animaram a multidão que foi abastecida com muita cerveja gelada e comes típicos de kerb.

## Os Montanari comemorou Jubileu de Prata no KerbFest da SASCPA

A tradicional Orquestra Os Montanari viveu um momento ímpar no kerb deste ano em Poço das Antas. Uma surpresa aguardava os músicos da banda no intervalo do baile de encerramento do kerb de terça-feira, dia 26. Toda direção da SASCPA reuniu-se em frente ao palco para prestar uma homenagem pelos 25 anos de bailes de kerb da entidade animados pelos Montanari.

Além de uma menção, o público aderiu ao "parabéns a você". Os músicos que não sabiam de nada ficaram surpresos e não esconderam a emoção. "Faltam palavras. Já nos sentimos membros dessa comunidade. Muitos da comunidade e da banda já se foram. Aqueles que eram crianças nos primeiros bailes nossos aqui, hoje fazem parte da diretoria. Os Montanari vão completar 60 anos de estrada e temos 25 anos de Kerb em Poço das Antas. Isso é incrível. Não tem preço. Obrigado Poço das Antas", comentou Nerci Fal, um dos mais antigos da banda.

## 16º Festival do Chope será em fevereiro

O próximo evento da SASCPA, o 16º Festival do Chope, já tem data e atrações confirmadas. Será no dia 27 de fevereiro, com animação das bandas La Montanara e Rogério Magrão e Banda. Também terá animação de DJs na segunda pista. O apoio é da Flach Eventos.



Os Montanari foram homenageados pela SASCPA após 25 anos de parceria no Kerb

## MAIS ELAS ▶



## JOVENS MULHERES

O Mais Elas deste sábado recebe para o debate a secretária da Juventude, Esportes e Lazer de Teutônia, Aline Röhrig Kohl, para conversar sobre a participação feminina na sociedade e o envolvimento dos jovens com as diferentes causas sociais e políticas. Como estimular os jovens a participarem? Como as jovens mulheres podem se mobilizar para terem suas ideias ouvidas? A importância dos jovens na sociedade. Estes e outros assuntos estarão no diálogo deste sábado, a partir das 13 horas, na rádio Popular FM, com a parceria de lojas Casarão Verde, Dra. Rita Sotelo e Univates.



No dia 26 de janeiro, o locutor Lucas Malheiros comemorou mais um ano de vida. É homenageado pela esposa Lília, demais familiares e amigos e colegas do Grupo Popular.

**Muitas felicidades e sucesso!**



Mateus Wanderer formou-se como Engenheiro Agrônomo pela UFRGS, no dia 27 de janeiro.

**Parabéns pela conquista!**

Um forte abraço da mãe Neusa e da mana Carol.

## NINA

Peggy era uma moça muito boa. Adorava animais. Em sua casa tinha vários cães e gatos. Todos conviviam pacificamente. Os animais chegavam até ela largados em frente à sua casa. Pois todos sabiam que Peggy cuidaria e depois os encaminharia para adoção consciente. Ela tinha seu gato e cão preferido, que eram dela mesma, um gato chamado Nuny e um cão com o nome de Scooby. Os outros ela amava, mas sabia que teria que dá-los para adoção. Por isso não queria se apegar muito.

Até que um dia foi abandonada em frente à sua casa uma gata já adulta. Preta e branca. A princípio ela não viu nada de errado com ela, não precisava de cuidados. Mas a gata era muito estranha, pois não queria fugir, como é de costume de animais largados. Peggy a trouxe para o pátio junto com os outros. O que aconteceu naquele momento foi muito estranho. Todos os cães e gatos que ela possuía começaram a rosnar, queriam avançar na gata. Os animais não eram assim, todos conviviam bem, mas quando a gata chegou tudo mudou.

Peggy xingou seus animais. Mas animal entende mais do que gente. - Que é isso, vocês sempre se deram bem, também foram largados aqui, que feio, é só mais uma amiguinha. Mas os animais continuavam a rosnar. - Nossa, estão bravos mesmo. Pensou consigo. Vou levá-la para dentro e dar um pouco de ração. Quando adentrou em sua casa, seu gato Nuny deu o miado mais desesperado do mundo. Seu cãozinho Scooby rosnou, tentou avançar naquela nova hóspede. Mas com um miado muito estranho a gata fez o cãozinho sair correndo e chorando.

- Você é muito diferente hein, menina, o que há de errado com você? Vou chamá-la de Nina, e comporte-se. Com Peggy, a gata Nina era só afagos. Mas com os dias, notou-se a diferença naquele pátio, todos os dias que Peggy voltava do serviço, seus animais estavam escondidos, menos Nina, que andava soberana.

O clima estava estranho. A dona chamava todos para brincar, mas quando Nina miava e queria chegar perto de Peggy, todos os animais se escondiam. Um dia seu gato preferido, Nuny, estava com a dona quando Nina chegou e pulou

no colo onde o gatinho estava. Ela deu uma unhada no pobre gato, o que deixou ele cego de um olho.

- Não posso ficar com você, Nina, você é muito má. Naquele momento a ar parou e a nuca de Peggy se arrepiou. A gata virou os olhos e começou a convulsionar. Ela nunca tinha visto isso. Chamou o veterinário e começou o tratamento para gata, quem sabe ela se tornaria boa. Vã ilusão, o animal era muito mau, atacava os outros. Até cães maiores tinham medo da felina.

Em uma noite em que Peggy estava dormindo, acordou de repente com a gata olhando fixamente para ela. Era um olhar de fogo, vindo diretamente do próprio mau. A garota ficou morrendo de medo. - Saia Nina, vá tomar leite na cozinha. Mas a gata a encarava, até que tudo começou a rodar e Peggy desmaiou. Acordou com todos os animais ao redor dela. Eles arrombaram a porta para defender a dona. Os gatos estavam em cima de Peggy para protegê-la, os cães davam voltas ao redor da dona rosnando e uivando contra a gata estranha. Mas Nina permanecia ali, ameaçando a todos, inclusive Peggy. - Saia daqui, sua coisa estranha. A gata se posicionou para o ataque, mas Peggy levantou rápido e a pegou pego cangote. O animal era muito forte, mais forte que ela, mais forte que qualquer ser humano.

Ela começou a tontear novamente, e a gata escapou de suas mãos. Os cães e gatos começaram a atacar aquela abominação. Muitos animais, para defender a dona, morreram em combate à felina do inferno. A noite parecia interminável nessa luta do bem e do mal. Até que, na calada da madrugada, apareceram o padre e o pastor da cidade na casa de Peggy.

- O que está havendo aqui? Peggy não tinha mais forças para falar, só apontou para Nina. O padre e o pastor trocaram olhares. Era um antigo espírito do mal, dentro daquela gata. Ambos começaram a fazer o ritual de exorcismo, dessa vez em um animal. Mas a gata era muito forte, os móveis começaram a se chocar contra a parede, a gata se pôs a falar coisas horrendas. - Não vou em-



## CONTOS DA DARA

DARA EMANUELLE PARISOTTO ALLEBRANDT  
 ESCRITORA.DARA@GMAIL.COM

bora, quero a Alma de Peggy, ela precisa morrer para eu sair daqui. Os animais estavam em agonia. Todos queriam a salvação da dona. Os dois, tanto padre como pastor, temeram o pior. Nessa hora, uma voz se fez ouvir: - Antigos espíritos do bem e de luz, me repassem a força além do alcance. Um feixe de luz caiu sobre a gata. Os sacerdotes continuaram o ritual. E a voz que se fez ouvir apareceu. Era uma linda mulher com um gato. Ela pôs as mãos sobre Nina e a gata desintegrou. Era uma bruxa do bem. Padre, pastor e bruxa tiraram o mau que estava na casa de Peggy.

Quando ela recuperou a consciência, perguntou? - Como vocês chegaram até mim? - Seus animais, todos nos guiaram até sua porta. E quanto a bruxa, foi Nuny que a achou, trouxe em sua defesa. - Querida, disse a bruxa, um grande mal foi feito contra você na forma de animal, o que você mais gosta, mas agora o desfiz. Não tenha medo, você estará sempre protegida pelos meus amigos sacerdotes e por mim. E saiba que gatos têm os pés em dois mundos. O seu gato Nuny é um gato de defesa e luz, que veio para protegê-la por muitos anos. Ele já foi meu, mas escolheu você para defender. Nuny é imortal. Nesse momento o gato se achegou a Peggy, ele não estava mais cego, estava curado. Quando voltou para casa, os animais eram só felicidade, pois a dona estava bem. Agora, quando Peggy busca um animal de rua, ele passa pela avaliação de um veterinário e de todos os animais da casa. Se os animais não aprovarem, a visitinha do trio Padre, Pastor e bruxa acontece.

# inclusive

## AGENDA

### Sábado (30 de janeiro):

\* 4ª Noite Sertaneja no Country Clube, em Lajeado. Show com Allana Macedo, de Brasília, e Diego & Gabriel, de Santa Catarina.

\* No Salão Harmonia, na Estrada Caí - Harmonia, tem San Francisco, Cassius & Matheus e Eh! Expresso. Na segunda pista tem Ibiza Dance.

### Domingo (31 de janeiro):

\* Festa da Melhor Idade, no Country Clube, em Lajeado, a partir das 14 horas. A animação será do Grupo Conexão. À noite, a partir das 21 horas, tem a Banda G10.

## PALAVRAS CRUZADAS

# É verão!



### Horizontal

- Momento de descanso.
- Principal destino na estação mais quente do ano.
- Uma das atividades mais praticadas no verão.
- É gelado e refrescante.
- Tem relação com sensação térmica.

### Vertical

- Local em que são praticados esportes aquáticos.
- É fundamental para se hidratar o ano todo.
- É composto por água salgada.
- É preciso protegê-la do sol.
- No verão, o vemos quase todos os dias.

RESPOSTAS - Horizontal: 1. Piscina; 2. Férias; 3. Praia; 4. Sol; 5. Surf; 6. Sertão; 7. Sorvete; 8. Calor. Vertical: 1. Foz; 2. Foz; 3. Foz; 4. Foz; 5. Foz; 6. Foz; 7. Foz; 8. Foz.

## CHARGE



## QUADRINHOS



## NOVELAS RESUMO DA SEMANA

### Malhação - 17h30min / Rede Globo (1º/02 à 05/02)

Luciana conta para Tito que, antes de desaparecer, Pedro foi preso por brigar com Rodrigo na rua. Beto e Livia se beijam. Arthur encontra Rodrigo e Luciana na cachoeira. Monique provoca Bia por causa da proximidade entre Rubem e Flávia. Ana e Miguel cuidam de Rodriguinho. Sem querer, Alina se envolve em um acidente com Uodson. Tito questiona Ciça se o desaparecimento de Pedro está ligado a João. Camila revela para os pais que Henrique é soropositivo.

### Éta Mundo Bom - 18h / Rede Globo (30/01 à 05/02)

Filomena diz a Candinho que se casará com outro homem. Cunegundes faz um acordo com seus credores para arrumar sua fazenda e vendê-la. Fábio avisa a Maria que os pais de Leandro desejam lhe falar, e Anastácia exige que ela os receba em sua casa. Ernesto expulsa Candinho de sua casa e ameaça Filomena. Maria recusa a proposta de Carlota e Eugênio, e Anastácia parabeniza a menina. Anastácia sugere a Pancrácio que escreva para Eponina. Romeu e Mafalda se beijam. Filomena sofre com a frieza de Ernesto. Sandra e Ernesto tramam contra Anastácia. Sandra descobre que o testamento de Anastácia não lhe é favorável e Ernesto indica que devem encontrar Candinho.

### Totalmente Demais - 19h / Rede Globo (30/01 à 05/02)

Carolina pergunta a Arthur se Eliza é o motivo pelo qual o empresário se recusa a namorá-la. Carolina pergunta a Rafael se Lili passou a noite na casa dele. Eliza vence a quarta etapa do concurso. Germano pensa em alugar um apartamento no prédio de Zé Pedro. Jonas e Leila tomam

chuva e a garota acaba passando a noite na casa do amigo. Lili decide passar no estúdio de Rafael e acaba se encontrando com Germano. Arthur orienta Max a beijar Eliza para o ensaio do editorial romântico, mas a modelo trava. Jojô comenta com Aparecida que acredita que Eliza irá namorar seu pai. Germano avisa a Rafael que ama Lili e que não tem nada com Carolina.

### A Regra do Jogo - 21h / Rede Globo (30/01 à 05/02)

Tóia pede que Romero invista seu dinheiro na construção de um hospital na comunidade. Atena entrega o vídeo que incrimina Romero para Dante. Feliciano confidencia a Luana que está rico. Dante revela a Tóia que Romero é um bandido, e ela planeja desmascarar o marido. Feliciano gasta seu dinheiro em compras para Luana e Cesário. Dante revela a Gibson tudo o que descobriu sobre Romero e afirma que prenderá o pai. Régis visita Nora e a pede em casamento. Tóia e Dante desmascaram Romero na frente da imprensa.

### Cúmplices de um Resgate - 20h30min / SBT (30/01 à 05/02)

Regina diz a Isabela que está vigiando ela e revela que não foi ela que a roubou, mas sim Rebeca que não a quis quando ela nasceu. Frederico conta para Otávio que foi Sáfira que armou para Rebeca ter um encontro com as suas ex-namoradas. Na mansão, Manuela começa a brincar com Laura fingindo ser Regina e imitando a megera. Regina faz uma ligação para Geraldo e revela que Manuela foi para o hospital está internada com pneumonia.

### Carrossel - 21h15min / SBT (1º/02 à 05/02)

Miguel pergunta a Maria Joaquina se a carta foi escrita por Cirilo. Natália está em casa, sente dores fortes e desmaia. Natália é levada de ambulância para o hospital. Mário entrega flores para Natália, que o beija e pede perdão por ter sido injusta tantas vezes. Cirilo entrega a carta que recebeu de Maria Joaquina a Valéria e Alicia, para elas mostrarem a todos os alunos da escola. Jaime, Davi e Daniel ameaçam Jorge, caso ele fale a verdade a Cirilo. Ricardo, pai de Valéria, recebe a notícia de que sua empresa vai entrar em falência.

### Fatmagül: A Força do Amor - 20h20min / Band (30/01 à 05/02)

Halide liga para Fatmagül e pede perdão por tudo o que fez. Mustafá sai da prisão por falta de provas. Erdogan consegue informações valiosas sobre a venda da holding Yasar. Meryem e Kadir se casam. Mustafá fica cada vez mais obcecado por Fatmagül e continua fazendo Asude sofrer.

### José do Egito - 20h35min / Record (1º/02 à 05/02)

Potifár fica impressionado ao descobrir que José está aprendendo a escrita egípcia e pede que Mitri o ajude a aperfeiçoar sua técnica. Simeon entra em conflito com Ruben. Ele afirma que logo Benjamin se tornará o favorito de Jacó. Sati entra no quarto de José, que estava concentrado em escrever seus papíros, e coberta por tecidos transparentes, ela tenta seduzir o hebreu a qualquer custo. Descontrolado, Er está prestes a agredir a mãe quando Judá chega e o segura. Perverso, Er confessa que matou o mercador.

## HORÓSCOPO SEMANAL

Fonte: www.horoscopodiario.com.br

### Áries (20/03 a 20/04)

Semana com poder de sedução forte. Não confunda aquilo que você sente não se atrai por um amigo. Semana propícia para caminhadas. Dentro do quadro familiar terá muita harmonia durante o dia.

### Touro (21/04 a 20/05)

Semana para você praticar o perdão. Não julgue as atitudes de quem ama sem dialogar. Atenção para pequenos problemas respiratórios. Semana de contenção nos seus gastos. Tenha a ousadia de sonhar e seguir sempre em frente. A sua família, será mais compreensiva com você.

### Gêmeos (21/05 a 20/06)

Semana de escolhas difíceis. Faça projetos para um futuro a dois mais tranquilo. Faça mais mensagens ou um passeio pelo campo para espairecer. O sucesso irá brilhar durante toda esta semana, aproveite. Semana problemática com filhos. Problemas de ordem escolar dos seus filhos farão com que tome as rédeas.

### Câncer (21/06 a 21/07)

Semana reflexiva para relações amorosas. Não reaja a provocações, controle a sua impulsividade. Semana que lhe porá em teste sua saúde. Com reconhecimento dos seus esforços, nessa semana você obterá um ganho significativo, esta será uma fase favorável. Pense nos seus familiares procure fazer o melhor para eles.

### Leão (22/07 a 22/08)

Semana repleta de forte emoções. Abra as portas do seu coração e deixe o amor entrar na sua vida. Evite ingerir alimentos pesados e aposte nas frutas e legumes. Semana boa para realizar projetos. Aproveite para tomar decisões importantes a nível profissional. Sua família possivelmente demonstrará muita nostalgia.

### Virgem (23/08 a 22/09)

Semana um pouco apática. Muita atenção nas pessoas que dizem ser suas amigas cuidado com a falsidade. Na saúde, alguma indisposição. É bom que você procure o seu médico para se tratar. Pense em economizar. Pondere mais os gastos precisará de dinheiro em breve. Não seja tão injusto com as pessoas que você tanto ama, pense bem.

### Libra (23/09 a 22/10)

Semana de baixar auto estima. Cuide da sua aparência física para conquistar quem tanto deseja. Cuidado com os esforços, não se esqueça da sua coluna. Semana desfavorável no dinheiro. A moderação é a melhor atitude para tomar neste momento. Antigas desavenças familiares serão resolvidas.

### Escorpião (23/10 a 21/11)

Semana para esquecer o passado. Vá em frente, mergulhe no que a vida pode te dar de melhor. Na saúde, cuide do seu colesterol. Semana oportuna para arriscar mais. Semana para você tomar a frente da família. Assuma a discussão familiar e procure harmonizar.

### Sagitário (22/11 a 21/12)

Semana de muita teimosia. Esta atitude não te levará a lugar nenhum só irá prejudicar a relação. Mantenha sua mente fora de stress ou sofrer fortes dores de cabeça. Alguns projetos irão parecer inaptos porém tenha calma. Semana especial em família. Esteja mais atento aos mais velhos irá aprender muito.

### Capricórnio (22/12 a 21/01)

Semana favorável para relação amorosa. As relações a dois estarão no auge aproveite mais com seu amor. Semana aconselhável para uma dieta. Controle a sua tendência natural para o consumismo. Viva mais os afazeres familiares isso te deixará mais feliz.

### Aquário (22/01 a 19/02)

Semana recheada de muitos ciúmes. Para ser feliz talvez tenha que ter mais auto confiança. Sentirá algum tipo de indisposição, faça algo relaxante durante a semana. Surgirão algumas possibilidades de negócios, analise bem. Sua paciência e liderança na família talvez seja colocada a prova.

### Peixes (20/01 a 19/03)

Semana um pouco conturbada. Seja mais afetivo com seus colegas, vai melhorar a sua semana. Terá grande chance de sofrer com dores de cabeça e insônias em algumas noites. Semana de perdas nas finanças. Não gaste dinheiro naquilo que não é realmente necessário. Na família, escute os mais velhos e os leve sempre em consideração não os subestime.

# ofertas

Vendo carreta agrícola com motor diesel. Novo Paraíso - Estrela. R\$ 7.500,00. Aceito troca. Ligar: (51) 9894-5590 ou (51) 8152-8377.

Sítio com seis terrenos, com água, luz trifásica, em Novo Paraíso - Estrela. Por R\$ 85.000,00. Aceito troca. Ligue: (51) 9894-5590 ou (51) 8152-8377.

Vendo 5,2 hectares de terras, com casa, água, luz, boa para construção de aviário ou reflorestamento. Em Linha Herval - Imigrante. Por R\$ 110.000,00. Ligar: (51) 9894-5590 ou (51) 9994-2855.

## PATO SOUND CAR

### SOM - ALARME - PELÍCULA E ENGATE

AGORA EM NOVO ENDEREÇO:  
RUA ERNESTO GUILHERME BERNER, 496  
B. FLORESTAL - LAJEADO  
FONE: (51) 3714-3042



## PROJETO INCLUIR VAGA DE EMPREGO

**Couros Bom Retiro Ltda.**, situada na Rua Carlos Arnt 715A, Bairro Canabarro-Teutônia possui vaga para **peessoas com deficiência**, para trabalhar em nossa empresa. Interessados comparecer no RH da empresa, munido de documentos para maiores informações.



Receba a Folha Popular em sua casa

Por apenas **R\$24,00** mensais

Ligue: (51) 3762-2440 em horário comercial

# FABIANO VEÍCULOS

## Pit Stop Automóveis agora é Fabiano Veículos

<b>VW</b>		
SEAT IBIZA GLX 1.8 - COMPLETO	GAS-1999-BRANCO	R\$11.800,00
GOL 4P G3 1.6 POWER - DH	GAS-2003-CINZA	R\$17.800,00
GOL G4 1.0 4P	GAS-2006-VERMELHO	R\$ 17.900,00
GOL G4 1.0 2P - AR COND, VE, TA, ALARME	FLEX-2008-CINZA	R\$18.900,00
GOL G4 1.0 4P	FLEX-2006-PRETO-REPASSE	R\$13.900,00
VOYAGE CL 1.8 AP - VE	GAS-1992-PRATA	R\$8.900,00
GOL 1000 - QUADRADO	GAS-1994-BRANCO	R\$6.900,00
VOYAGE LS 1.6	ALCOOL-1984-CINZA	R\$3.500,00
<b>GM-CHEVROLET</b>		
BLAZER DLX - AC, DH, TA, ALARME	GNV-1997-BRANCO	R\$18.900,00
CORSA HATCH 4P 1.0 - DH, RL	GAS-2001-PRATA	R\$14.900,00
CORSA SUPER 1.0 4P - VE - RL	GAS-1997-BORDO	R\$11.900,00
VECTRA GLS - COMPLETO	AZUL-REPASSE	R\$9.800,00
CHEVETTE JUNIOR 1.0 - RL 15	GAS-1992-BRANCO	R\$5.900,00
KADETT GL 2.0	GAS-1997-VERDE	R\$9.800,00
KADETT GL 1.8	GAS-1996-BRANCO	R\$8.900,00
<b>FIAT</b>		
STILO 1.8 8V - RODAS 17" - COMPLETO	GAS-2003-AZUL	R\$22.900,00
UNO FIRE - 2P	FLEX-2008-BORDO - REPASSE	R\$11.900,00
UNO MILLE 4P	GAS-1995-VERDE	R\$8.900,00
<b>MOTOS E RENAULT E FORD</b>		
CLIO HATCH 4P 1.0 COMPLETO	GAS-2001-PRETO	R\$13.800,00
ESCORT HOBBY 1.0	GAS-1994-PRATA	R\$7.900,00
HONDA C100 BIZ KS	GAS-2005-VERDE	R\$3.300,00
NEO 115	GAS-2008-AZUL	R\$3.800,00

Rua Guilherme Schneider Sobrinho, 682, Bairro Canabarro - Teutônia (Próximo ao Supermercado Languiru)

Venha conversar com o Fabiano!

# Sérgio VEÍCULOS

Em Teutônia

Aqui você pode confiar

www.sergioveiculos.com.br

Sábado aberto até o meio-dia.

## VENHA NOS VISITAR!

### Idea Atractive 1.4

2015 - Cinza - Completo



R\$ 43.900,00

### Siena EL 1.0

2013 - Prata - Completo



R\$ 31.900,00

### Montana LS 1.4

2014 - VERMELHO - DH



R\$ 33.900,00

### Fiorino Fire 1.3

2013 - Branca



R\$ 32.900,00

### Strada Working CE

2013 - Prata - AC, DH



R\$ 34.900,00

### Fiesta Hatch

2012 - Prata - Completo



R\$ 27.900,00

### Doblo HLX 1.8

2011 - Cinza - Completo



R\$ 41.900,00

### Saveiro G6 1.6

2015 - PRATA - COMP.



R\$ 36.900,00

### Montana LS 1.4

2012 - Prata - AC, DH



R\$ 31.900,00

### Sandero Expression

2014 - Prata - Completo



R\$ 32.900,00

### HB 20 - 1.6

2015 - AZUL, COMPLETO AUTOMÁTICO



R\$ 49.900,00

### VOYAGE G6 1.0

2013 - COMPLETO VERMELHO



R\$ 33.900,00

### Ranger XL 2.2 Diesel

2014 - Prata - AC, DH + ABS



R\$ 87.900,00

### Peugeot 3008 Griffe

2011 - Prata - Completo



R\$ 59.900,00

### Fox 1.0 Trend

2014 - Vermelho - Completo



R\$ 35.900,00

Av. 1 Leste, 230 - Bairro Centro Administrativo - Teutônia

(51) 9636-0553 - Alexandre

vendas@sergioveiculos.com.br

(51) 9184-9713 - Celso (Bolinha)

www.sergioveiculos.com.br

(51) 3762 1058 / 3762 3356

# publicações legais



ESTADO DO RIO GRANDE DO SUL  
**PREFEITURA MUNICIPAL  
DE CARLOS BARBOSA**

**EDITAL DE CONCORRÊNCIA 002/2016**

O MUNICÍPIO DE CARLOS BARBOSA torna público que estará recebendo até às 9 horas, do dia 02 de março de 2016, propostas e documentos de habilitação, objetivando a contratação de empresa para execução de serviços de terraplenagem, drenagem e pavimentação asfáltica. Informações na Prefeitura Municipal, Rua Assis Brasil, 11. (54) 3461.8833. Edital disponível no site [www.carlosbarbosa.rs.gov.br](http://www.carlosbarbosa.rs.gov.br).

**Carlos Barbosa, 25 de janeiro de 2016**  
**FERNANDO XAVIER DA SILVA**  
Prefeito Municipal



ESTADO DO RIO GRANDE DO SUL  
**PREFEITURA MUNICIPAL  
DE CARLOS BARBOSA**

**EDITAL DE PREGÃO PRESENCIAL 008/2016**

O MUNICÍPIO DE CARLOS BARBOSA torna público que estará recebendo até às 9 horas do dia 12 de fevereiro de 2016, propostas e documentos, objetivando a confecção de carnês de IPTU, cartas de débito personalizadas e contra-cheques. Informações na Prefeitura Municipal, na Rua Assis Brasil, nº 11, (54) 3461.8833. Edital disponível no site [www.carlosbarbosa.rs.gov.br](http://www.carlosbarbosa.rs.gov.br).

**Carlos Barbosa, 26 de janeiro de 2016**  
**FERNANDO XAVIER DA SILVA**  
Prefeito Municipal



ESTADO DO RIO GRANDE DO SUL  
**PREFEITURA MUNICIPAL  
DE CARLOS BARBOSA**

**EDITAL DE PREGÃO PRESENCIAL 009/2016**

O MUNICÍPIO DE CARLOS BARBOSA torna público que estará recebendo até às 9 horas do dia 15 de fevereiro de 2016, propostas e documentos, objetivando a aquisição de móveis, eletrodomésticos, e utensílios de cozinha: panelas, talheres e copos. Informações na Prefeitura Municipal, na Rua Assis Brasil, nº 11, (54) 3461.8833. Edital disponível no site [www.carlosbarbosa.rs.gov.br](http://www.carlosbarbosa.rs.gov.br).

**Carlos Barbosa, 28 de janeiro de 2016**  
**FERNANDO XAVIER DA SILVA**  
Prefeito Municipal



ESTADO DO RIO GRANDE DO SUL  
**PREFEITURA MUNICIPAL  
DE CARLOS BARBOSA**

**DISPENSA DE LICITAÇÃO 002/2016**

O MUNICÍPIO DE CARLOS BARBOSA torna público que realizou Dispensa de Licitação 002/2016, com base no Art. 24-X, da Lei 8.666/93, tendo por objeto a Locação de imóvel para Implantação do SAMU. Informações na Prefeitura Municipal, Rua Assis Brasil, 11, (54) 3461.8833.

**Carlos Barbosa, 28 de janeiro de 2016**  
**FERNANDO XAVIER DA SILVA**  
Prefeito Municipal



ESTADO DO RIO GRANDE DO SUL  
**PREFEITURA MUNICIPAL  
DE TEUTÔNIA**

**JULGAMENTO DO PREGÃO  
ELETRÔNICO N.º 002/2016 - SRP**

O Município de Teutônia, através da Administração Municipal, torna público aos interessados que o Pregão Eletrônico nº 002/2016 - SRP, tendo como objeto aquisição de gêneros alimentícios para merenda escolar, teve como vencedoras as empresas: COM. DE FRUTAS ANSCHAU LTDA. nos item 04; DOVALE DISTRIB. LTDA. no item 02 e SUPERMERCADO ILDAJA LTDA. nos itens 01, 03 e 05. Maiores informações poderão ser obtidas na Prefeitura Municipal de Teutônia ou pelo telefone (51) 3762-7747 e ainda pelo e-mail [licita@teutonia.com.br](mailto:licita@teutonia.com.br).

**Teutônia, 29 de janeiro de 2016**  
**Renato Airton Altmann**  
Prefeito Municipal



ESTADO DO RIO GRANDE DO SUL  
**PREFEITURA MUNICIPAL  
DE GARIBALDI**

**AVISO DE RETIFICAÇÃO DE  
PREGÃO PRESENCIAL 011/2016**

O Município de Garibaldi, torna público que retificou o Pregão Presencial 011/2016, que possui como objeto a aquisição de materiais de limpeza, e alterou a data de abertura, passando para o dia 16 de fevereiro de 2016, às 08 horas e 30 minutos. Maiores informações pelo fone(054)3462-8230 ou no site [www.garibaldi.rs.gov.br](http://www.garibaldi.rs.gov.br).

**DISPENSA DE LICITAÇÃO 001/2016**

O Município de Garibaldi torna Público que realizou a Dispensa de Licitação 001/2016, para aquisição de medicamentos, com base nos art. 24, XXVI, Lei 8.666/93 e art. 2º, § 1º, III da Lei 11.707/05. Maiores informações pelo fone(054)3462-8230 ou no site [www.garibaldi.rs.gov.br](http://www.garibaldi.rs.gov.br).

**Antonio Cettolin**  
Prefeito Municipal

## WESTFÁLIA > NOTÍCIAS

### Levantamento de talões

O Setor de Talão de Produtor/ICMS comunica que já está fazendo o levantamento dos talões. O funcionamento será como nos anos anteriores, por ordem de localidades: do dia 1º a 5 de fevereiro - Linha Schmidt; e dos dias 10 a 19 de fevereiro - Linha Frank. Os produtores que não puderem comparecer nas datas estabelecidas devem fazer a apresentação até o dia 29 de fevereiro. O sorteio da Campanha de Incentivo à Produção Primária será realizado no dia 24 de março, sendo que, para recebimento das cautelas, a apresentação dos talões da produção de 2015 deve ser feita até 23 de março.

### Farmácia

A Secretaria de Saúde avisa que entre os dias 10 de fevereiro e 10 de março a farmácia da Unidade Básica de Saúde do Município estará fechada entre 11h30min e 13 horas, por motivo de férias da servidora.

# notícias

## PAVERAMA > OBRAS

### MUNICÍPIO TERÁ NOVA SEDE ADMINISTRATIVA

Com um grande contingente de funcionários, as obras da nova Prefeitura de Paverama seguem a todo vapor. Construída em uma área de 744 m², o projeto é orçado em aproximadamente R\$ 950 mil, através de empréstimo de R\$ 700 mil com o Badesul e contrapartida da Administração no valor de R\$ 250 mil. O juro anual do financiamento é de 4% mais a taxa Selic, índice pelo qual se baseiam as taxas de juros cobradas pelos bancos no Brasil. O prazo total para pagar o financiamento é de cinco anos, com carência de 12 meses.

A nova Sede Administrativa fica localizada aos fundos do atual Centro Administrativo, tendo um acesso lateral pela Rua 4 de Julho, além de entrada pela Rua Jacob Flach. "É uma obra moderna que vem de encontro com as necessidades do Município", frisou o prefeito em exercício, Edgar Hélio Hauenstein.

A iniciativa irá dinamizar o atendimento ao público nos mais variados setores, além de otimizar o local de trabalho dos servidores municipais. "O nosso objetivo é o de contemplar a população que aqui será atendida. Por isso, estamos mobilizados e acompanhando passo a passo a execução desta obra", completou o gestor.

O empreendimento irá abrigar vários setores administrativos, tais como tesouraria, contabilidade, engenharia, protocolo, Recursos Humanos, jurídico, licitação, compras, controle interno, cadastro, fiscalização, Secretaria de Educação e Cultura, Secretária da Administração, Secretaria de Indústria e Comércio, Gabinete do prefeito e vice, incluindo uma sala de reuniões e um auditório com capacidade para 50 pessoas. Há, ainda, a possibilidade de anexar outros setores.



Obras da nova Sede Administrativa seguem em ritmo acelerado

## > EDUCAÇÃO

### CALENDÁRIO ESCOLAR

O calendário escolar de 2016, referente à Educação Infantil, Ensino Fundamental e Educação de Jovens e Adultos (EJA), foi divulgado pela Secretaria Municipal de Educação e Cultura de Paverama (SMEC) por meio de nota oficial divulgada na manhã de ontem, sexta-feira. O ano letivo iniciará no dia 22 de fevereiro, tendo seu período de recesso de inverno programado para o mês de julho, dos dias 18 a 31.

As escolas municipais reabrem suas secretarias a partir da próxima quarta-feira, dia 3 de fevereiro, com o retorno das equipes diretivas. Os professores que integram a Rede Municipal de Ensino voltam ao trabalho no dia 18 de fevereiro, data em que iniciam sua Formação Pedagógica, com momentos de estudo e trabalho em equipe.

Este ano, a exemplo de 2015, mais uma escola será entregue a comunidade na volta às aulas: a Escola de Fazenda São José. E ainda tem-se a expectativa de término das obras na Escola do Bairro Morro Bonito para abril deste ano. Ambas darão à comunidade escolar paveramense mais comodidade e infraestrutura para um melhor aprendizado.

Em nota, a SMEC divulgou também a reabertura da Biblioteca Padre Alberto Trassel e o Telecentro Municipal. Será no dia 8 de fevereiro, das 8 horas ao meio-dia e das 14 às 17 horas. Ambos estavam fechados devido à redução de pessoal adotada pela Administração Municipal no último trimestre de 2015.

A Secretaria de Educação informa ainda que pais e responsáveis têm até o dia 15 de fevereiro para fazer o cadastramento ou recadastramento obrigatório para todos os alunos que utilizarão o transporte escolar na volta às aulas. Para o novo cadastro, deverá ser apresentado a Certidão de Nascimento ou o RG do aluno (a), RG e CPF do responsável e comprovante de residência.

Dúvidas podem ser esclarecidas pelo telefone (51) 3761-1515.

# publicações legais



## ASSOCIAÇÃO DE PAIS E AMIGOS DOS EXCEPCIONAIS TEUTÔNIA - APAE

CNPJ/MF nº 94.705.381/0001-58  
Av. 1 Leste, 2000, Bairro Centro Administrativo,  
cidade de Teutônia, RS, CEP 95890-000

### Balanco Patrimonial

ATIVO	31/12/2014		31/12/2015		PASSIVO	31/12/2014		31/12/2015	
ATIVO CIRCULANTE	30.376,22	34.851,72	PASSIVO CIRCULANTE	94.453,31	81.165,00				
DISPONIBILIDADES	16.730,05	16.644,94	Empréstimos	54.400,69	39.512,75				
Bancos	14.565,05	14.577,30	Fornecedores	13.773,00	260,00				
Aplicação Financeira	2.165,00	2.067,64	Obrigações Fiscais	856,92	1.531,70				
CRÉDITOS	13.646,17	18.206,78	Obrigações Trabalhistas	23.246,94	36.890,52				
Outros Créditos	13.646,17	18.206,78	Outras Obrigações	2.175,76	2.970,03				
ATIVO NÃO CIRCULANTE	150.824,95	352.375,69	PATRIMÔNIO LÍQUIDO	86.747,86	306.062,41				
IMOBILIZADO	150.824,95	352.375,69	RESULTADO ACUM.	86.747,86	306.062,41				
Bens em Operação	210.513,53	422.356,53	Resultado Acumulado	0,00	0,00				
(-) Depreciações	(59.688,58)	(69.980,84)	Superávit/Déficit do Ano	6.051,81	219.314,55				
			Patrimônio Social	80.696,05	86.747,86				
TOTAL DO ATIVO	181.201,17	387.227,41	TOTAL DO PASSIVO	181.201,17	387.227,41				

DEMONSTRAÇÃO DO RESULTADO DO EXERCÍCIO		
Em R\$ (reais)	31/12/2014	31/12/2015
RECEITA OPERACIONAL BRUTA	837.873,98	931.854,79
Subvenções	564.111,28	668.969,64
Convênios	210.490,71	116.892,41
Doações	42.341,75	38.352,97
Outras	20.930,24	107.639,77
DESPESAS SOCIO ASSISTENCIAIS	945.112,95	1.053.472,95
Despesas com Pessoal	657.558,02	783.127,75
Despesas com Manutenção	48.998,84	13.709,62
Despesas com Transporte Terceiros	93.065,58	105.261,85
Material Didático/Pedagógico/Cursos	36.150,69	26.757,20
Impostos e Taxas	11.534,97	12.680,61
Depreciação	8.902,93	10.292,26
Seguros	711,72	667,93
Serviços de Terceiros	55.005,70	56.785,92
Outras Despesas	33.184,50	44.189,81
RESULTADO	(107.238,97)	(122.238,01)
OUTRAS RECEITAS	114.746,27	345.911,03
Venda Bens Ativo Imobilizado	0,00	0,00
Incentivo Fiscal (Cota Patronal)	114.746,27	138.211,03
Receita doação imóvel	0,00	207.700,00
RESULTADO FINANCEIRO	(1.455,49)	(4.978,32)
(-) Despesas Financeiras	(8.776,99)	(8.170,70)
(+) Receitas Financeiras	7.321,50	3.192,38
SUPERAVIT/DEFICIT	6.051,81	219.314,55

DEMONSTRAÇÃO DAS MUTAÇÕES DO PATRIMÔNIO LÍQUIDO				
DESCRIÇÃO	Patrimônio Social	Resultado de Déficit Acum.	Superávit / Déficit do Exercício	TOTAL
Superávit do Exercício			47.389,46	47.389,46
Saldo em 31.12.2013	62.062,03	(28.755,44)	47.389,46	80.696,05
Superávit do Exercício			6.051,81	6.051,81
Saldo em 31.12.2014	80.696,05	0,00	6.051,81	86.747,86
Superávit do Exercício			219.314,55	219.314,55
Saldo em 31.12.2015	86.747,86		219.314,55	306.062,41

DEMONSTRAÇÃO DA VARIAÇÃO DO CAPITAL CIRCULANTE LÍQUIDO		
DESCRIÇÃO	2014	2015
Ativo Circulante		
Saldo Inicial	47.259,99	30.376,22
Saldo Final	30.376,22	34.851,72
Variação	16.883,77	(4.475,50)
Passivo Circulante		
Saldo Inicial	94.649,27	94.453,31
Saldo Final	94.453,31	81.165,00
Variação	(195,96)	(13.288,31)
AUMENTO (DIMINUIÇÃO) DO CAPITAL CIRCULANTE LÍQUIDO	16.687,81	(17.763,81)

DEMONSTRAÇÃO DAS ORIGENS E APLICAÇÕES DE RECURSOS		
DESCRIÇÃO	2014	2015
ORIGENS DOS RECURSOS		
DAS OPERAÇÕES	14.954,74	229.606,81
Superávit Líquido	6.051,81	219.314,55
Depreciações e Amortizações do Imobilizado	8.902,93	10.292,26
Baixa de bens Imob. P/Exaustão	0,00	0,00
Baixa de bens Imob. P/Doação	0,00	0,00
Baixa de bens Imob. P/Venda	0,00	0,00
Acréscimo Exigível Longo Prazo	0,00	0,00
Redução do Realizável Longo Prazo	0,00	0,00
TOTAL DAS ORIGENS	14.954,74	229.606,81
APLICAÇÕES DE RECURSOS	31.642,55	211.843,00
Aquisições de bens do Imobilizado	31.642,55	211.843,00
Aumento do Realizável a Longo Prazo	0,00	0,00
Redução do Exigível a Longo Prazo	0,00	0,00
Acréscimo de Investimentos	0,00	0,00
Baixa Depreciação	0,00	0,00
Ajustes Exercícios Anteriores	0,00	0,00
TOTAL DAS APLICAÇÕES	31.642,55	211.843,00
VARIAÇÃO DO CAPITAL CIRCULANTE LÍQUIDO	16.687,81	(17.763,81)

DFC - MÉTODO INDIRETO		
Demonstração dos Fluxos de Caixa		
FLUXOS DE CAIXA DAS ATIVIDADES OPERACIONAIS	2014	2015
Superávit (Déficit) Líquido	6.051,81	219.314,55
Ajustes p/Reconciliar o Superávit (Déficit) Líquido c/ Caixa Líquido	0,00	0,00
Aplicado/Obtido nas/das Atividades Operacionais:		
Depreciação e amortização	8.902,93	10.292,26
Aumento (diminuição) das contas do ativo e passivo circulates:		
Anuidades a receber	0,00	0,00
Estoques	0,00	0,00
Outros créditos curto e longo prazo	(7.883,56)	(4.560,61)
Fornecedores/Empréstimos	14.212,91	(28.400,94)
Salários e encargos sociais	(14.586,54)	13.643,58
Outras débitos/contas a pagar - Curto e longo prazo	177,67	1.469,05
Caixa líquido obtido/aplicado nas/das atividades operacionais	6.875,22	211.757,89
FLUXOS DE CAIXA DAS ATIVIDADES DE INVESTIMENTOS		
Aquisição de investimentos permanentes	0,00	0,00
Aquisição de bens do ativo imobilizado	(31.642,55)	(211.843,00)
Caixa líquido obtido/aplicado nas/das atividades de investimentos	(31.642,55)	(211.843,00)
FLUXOS DE CAIXA DAS ATIVIDADES DE FINANCIAMENTO		
Variação em Empréstimos	0,00	0,00
Variação no Patrimônio Social (exceto Reserva de Superávit)	0,00	0,00
Caixa líquido obtido/aplicado nas/das atividades de financiamentos	0,00	0,00
AUMENTO (DIMINUIÇÃO) LÍQUIDO NO CAIXA EQUIVALENTES	(24.767,33)	(85,11)
CAIXA E CAIXA EQUIVALENTES EM 01 DE JANEIRO	41.497,38	16.730,05
CAIXA E CAIXA EQUIVALENTES EM 31 DE DEZEMBRO	16.730,05	16.644,94

### Notas Explicativas às Demonstrações Financeiras do Balanço Social encerrado em 31 de dezembro de 2015

#### NOTA 01 - PERÍODO DE APURAÇÃO E OBJETIVO SOCIAL

a) O presente Balanço Social abrange o período de 01.01.2015 a 31.12.2015.  
b) A APAE é uma Associação civil sem fins lucrativos beneficente de assistência social, com atuação preponderante na assistência social atuando complementarmente na educação, na saúde e atividades culturais, com estudo e pesquisa, desporto e outras atividades afins, com objetivo filantrópico, com duração indeterminada, tendo sede e foro na Avenida 1 Leste, 2000, Bairro Centro Administrativo, Teutônia/RS.  
c) Sua atuação Preponderante é na Assistência Social prestando Serviços de Proteção Social Básica no domicílio para pessoas com deficiência, Serviços de Proteção Social Especial para Pessoas com Deficiência e suas Famílias, com foco na Habilitação e Reabilitação da Pessoa com Deficiência e na Promoção de sua Integração à Vida Comunitária, em conformidade com a Resolução nº 109, de 11 de novembro de 2009 que trata da Tipificação Nacional de Serviços Socioassistenciais.  
d) A APAE de Teutônia/RS, quando atua na Educação, é no Desenvolvimento de Educação Especial, a partir de ajuste (convênio) firmado com o poder público Estadual, através do Programa de Escolarização e, quando atua na Saúde, o faz desenvolvendo Serviço de Atenção à Saúde, a partir de ajuste (convênio) firmado com o SUS através do Programa de Atenção à Saúde - Centro Clínico, ambos, em conformidade com o inciso I, § 2º do art. 38 do Decreto nº 8.242/2014.

#### NOTA 02 - FORMA DE APRESENTAÇÃO DAS DEMONSTRAÇÕES CONTÁBEIS

As demonstrações financeiras foram elaboradas e estão representadas de acordo com as práticas contábeis adotadas no Brasil e demais disposições legais, observadas as determinações vigentes da Lei nº 6.404 de 15/12/76 e alterações promovidas pela Lei nº 11.638/07 e Lei 11.941/09, pelas Normas Brasileiras de Contabilidade, seguindo as Normas do Comitê de Pronunciamentos Contábeis e pelo Conselho Federal de Contabilidade, igualmente pela Lei 12.101/09 e Decreto 8.242/2014 e demais disposições aplicadas para Entidades Beneficentes de Assistência Social - EBAS e Associações de Assistência Social sem fins lucrativos.

#### 2.1 - SEGREGAÇÃO CONTÁBIL DAS ATIVIDADES

As atividades desempenhadas pela Instituição foram segregadas em assistência social, educação e saúde, evidenciando as Receitas e despesas de cada área de atuação bem como o Ativo e o passivo, conforme o que preceitua a Lei nº 12.101/09 e seu regulamento, Decreto nº 8242/2014, conservando-se o disposto no Contexto Operacional citado acima e, principalmente no que tange este Decreto.

#### NOTA 03 - PRINCIPAIS PRÁTICAS CONTÁBEIS

a) Regime de Apuração: As receitas e despesas foram reconhecidas de acordo com o regime de competência.  
b) Aplicações Financeiras: Estas estão demonstradas pelo valor de aplicação, acrescidas dos rendimentos correspondentes, apropriadas até a data do balanço com base no regime de competência.  
c) Direitos e Obrigações da Entidade: Estão em conformidade com seus efetivos valores reais, incluindo as subvenções governamentais conforme a ITG 2002 e NBC TG 07, que trata das Subvenções e Assistência Governamentais.  
d) Imobilizado: Foi avaliado pelo custo de aquisição. A APAE recebeu por doação um terreno da Prefeitura Municipal de Teutônia, conforme matrícula nº 2057 do registro de Imóveis de Teutônia, próximo a sua sede, avaliado na escritura em R\$ 207.700,00, (Duzentos e sete mil e setecentos reais), lançado na contrapartida em Outras Receitas auferidas por Doação.  
e) Despesas e Receitas: As despesas e as receitas da Entidade são apuradas pelo regime de competência com base em notas fiscais/cupons fiscais, guias, recibos e outros. Bancário, toda a documentação em conformidade com as exigências legais e fiscais.

#### NOTA 04 - SUBVENÇÕES PÚBLICAS

1 - As subvenções recebidas foram aplicadas aos fins a que se destinavam, conforme os objetivos estatutários da entidade, demonstradas abaixo:

ORIGEM	Valor Recebido em R\$
Prefeitura Municipal de Teutônia - Educação	410.971,00
Prefeitura Municipal de Teutônia - Transporte e Educação	89.520,00
Prefeitura Municipal de Paverama - Educação	107.188,64
Prefeitura Municipal de Poço das Antas - Assistência Social	14.602,50
Prefeitura Municipal de Westfália - Assistência Social e saúde	5.641,50
Prefeitura Municipal de Brochier - Educação	10.620,50
Prefeitura Municipal de Vila Nova - Assistência Social	30.425,50
CERTEL	23.796,00
SEDUC FUNDEB	85.829,45
SEFAZ - Educação	7.592,32
FNDE/STCAS	2.882,61
Convênio SUS	90.213,80

2 - A APAE recebeu em doações de pessoas físicas e pessoas jurídicas no ano de 2015 o montante de R\$ 38.352,97, que foram aplicados conforme os seus objetivos estatutários para custeio das atividades socioassistenciais.

#### NOTA 05 - CUMPRIMENTO NO ATENDIMENTO BENEFICIÁRIO

##### CONFORME LEI Nº 12.101/10 e sua Regulamentação

ASSISTÊNCIA SOCIAL: Em atendimento aos requisitos da lei 12.101/10 e sua regulamentação e, em especial, a Portaria MDS 353/11, a entidade pode ser de atendimento e por prestar de forma continuada, permanente e planejada, serviços totalmente gratuitos no que tange às Assistência Social e todos os seus gastos representam a aplicação nesta atividade.

EDUCAÇÃO: As atividades de educação são no Desenvolvimento de Educação Especial, a partir de ajustes (convênios) firmados com o poder Público Estadual, através do Programa Escolarização, em conformidade com o Decreto nº 8.242/2014 e os serviços são prestados de forma totalmente gratuitos.

SAÚDE: Os serviços na Saúde são os de atenção à Saúde a partir de ajustes (convênio) firmados com o SUS, através do Programa de Atenção à Saúde e prestados de forma universal e gratuito a todos os usuários do Sistema Público de Saúde que procuram os respectivos atendimentos.

#### NOTA 06 - ISENÇÕES IMUNIDADES USUFRUÍDAS

Atendendo aos dispositivos do artigo 150, inciso VI, alínea C, parágrafo 4º e artigo 195, parágrafo 7º da Constituição Federal a APAE de Teutônia - RS é imune de tributação de impostos sobre a renda, o patrimônio e serviços. Quanto às isenções das contribuições sociais usufruídas pela entidade no ano de 2015 foi no valor de R\$ 138.211,03.

#### NOTA 07 - DO CUMPRIMENTO DO ARTIGO 14 DO CTN

a) A entidade aplica integralmente o seu eventual resultado líquido na manutenção e desenvolvimento de seus objetivos institucionais, conforme previsto em seu Estatuto.

b) Os dirigentes, conselheiros, ou associados, instituidores, benfeitores, ou equivalentes, não percebem remuneração, vantagens ou benefícios por qualquer forma ou título, em razão das competências, funções ou atividades que lhe são atribuídas estatutariamente; A entidade não distribui lucros, nem dividendos ou bonificações conforme previsto no seu Estatuto Social.

c) A Entidade mantém escrituração de suas receitas e de suas despesas em livros revestidos de formalidades que asseguram sua exatidão.

Teutônia, 31 de dezembro de 2015.

Andreia Carvalho de Souza  
Presidente  
CPF: 016.853.049-07

Jaqueline Herrmann da Silva  
Tesorreira  
CPF: 000.597.360-03

Renato Osterkamp  
Contador - CRCRS 43.058  
CPF: 368.492.860-72

Assine! Ligue para: (51) 3762-2440

www.popularnet.com.br

# EUROVALE SEMINOVOS



# NÃO PERDEMOS NEGÓCIO



**FREEMONT PRECISION 2.4 16V - 2014**  
Branco, 4 portas, Automático, Gas. - FLX-7001.  
Completo **R\$ 91.900**



**OUTLANDER GT4 4X4 3.0 V6 24V - 2013**  
Branco, 4 portas, Automático, Gas. - JDC-2929.  
Completo **R\$ 89.900**



**COROLLA XEi 2.0 16V - 2013**  
Prata, 4 portas, Automático, Flex - JCT-0753.  
Completo **R\$ 61.900**



**DUSTER 1.6 16V - 2013**  
Prata, 4 portas, Flex - ITW-7140.  
Completo **R\$ 46.900**



**TUCSON GLS 4X4 4WD 2.7 MPFI 24V - 2007**  
Prata, 4 portas, Automático, Gas. - IOG-6202.  
Completo **R\$ 35.900**



**FIT LXL 1.4 16V - 2008**  
Cinza, 4 portas, Flex - IOD-0776.  
Completo **R\$ 26.900**



## ESTOQUE REPASSÉ

## ENTRADA PARCELADA

em até  
**4X**



**C4 PALLAS GLX 2.0 16V - 2008**  
Prata, 4 portas, Automático, Gasolina - IOJ-5878.  
Completo **R\$ 26.900**



**RENAULT LOGAN AUTHENTIQUE 1.0 16V - 2012**  
Branco, 4 portas, Flex - INU-3580.  
Ar quente,  
Travas elétricas  
Desembaçador traseiro. **R\$ 17.900**



**CELTA LS 1.0 VHCE 8V - 2012**  
Branco, 2 portas, Flex - ITD-7963.  
Limpador traseiro,  
Desembaçador traseiro. **R\$ 17.900**



**CLASSIC LIFE 1.0 MPFI 8V - 2005**  
Bege, 4 portas, Álcool - IMO-6790.  
Desembaçador traseiro. **R\$ 12.900**



**SCÉNIC RT 1.6 16V - 2001**  
Cinza, 4 portas, Gasolina - IJX-5347.  
Completo **R\$ 11.500**



**TIPO 1.6 IE 8V - 1994**  
Vermelho, 4 portas, Gasolina - ICA-6060.  
Ar quente,  
Vidros elétricos,  
Travas elétricas. **R\$ 5.900**

Parcelamento via



limitado ao valor de até R\$ 4.000,00 em até 4 vezes.

Teutônia/RS - Avenida 1 Leste, nº 478

51 3762.3244

eurovale.com.br

estoquerepasse.com.br

# esportes

TEUTÔNIA ▶ 10ª COPA EUROVALE FIAT 2016

## Seis times levaram troféu de campeão

A competição teve encerramento nesta quinta-feira, dia 28, com participação de 96 equipes

GABRIELA HAUTRIVE

Após uma semana cheia de jogos e muita disputa, a 10ª Copa Eurovale Fiat Teutônia 2016 teve encerramento nesta quinta-feira, dia 28. Ao todo, 96 equipes participaram da competição, envolvendo cerca de 2 mil atletas oriundos dos estados do Rio Grande do Sul, Santa Catarina e Paraná. Os 12 times que passaram para final receberam premiação de campeão e vice-campeão, além de destaque para o goleiro menos vazado e o artilheiro de cada categoria.

A final ocorreu nesta quinta-feira, com três jogos no turno da manhã, no campo da SER Gaúcho, no Bairro Teutônia, e três jogos no período da tarde, realizados no campo do Ouro Verde, no Bairro Alesgut. Se nsagraram campeões Genoma Colorado de Novo Hamburgo; Esporte Clube Cruzeiro de Cachoeirinha (em duas categorias); São José/Aspecir

de Porto Alegre; Grêmio Guaíba de Eldorado do Sul; e Juventude de Caxias do Sul.

Conforme a secretária de Juventude Esporte e Lazer de Teutônia, Aline Röhrig Kohl, o campeonato, que já é tradição no município por chegar em sua 10ª edição, foi avaliado de forma positiva. "Procuramos ajudar todo mundo, resolver problemas o mais rápido possível e deixar todos satisfeitos com nosso município", enfatizou. Com o apoio dos clubes locais, as partidas foram realizadas em 13 diferentes campos. Os atletas, junto com a comissão técnica, ficaram alojados em 18 estabelecimentos, entre eles, escolas e entidades. "Quero agradecer a todos que foram parceiros, inclusive times do interior, onde também foram realizados jogos", ressalta Aline. A alimentação dos atletas ocorreu na Associação Pró-Desenvolvimento de Languiru. O campeonato foi realizado pela Prefeitura Municipal de Teutônia e Planeta Bola Eventos Esportivos.

SUB 11 (2005)	
CAMPEÃO	EC JUVENTUDE (RS)
VICE-CAMPEÃO	EC SÃO JOSÉ (RS)
3º LUGAR	EC VILA NOVA (RS)
4º LUGAR	EC CRUZEIRO (RS)
ARTILHEIRO	Pedro Rodrigues (EC Juventude) - 3 gols
GOLEIRO	Igor Lorandi (EC Juventude) - 4 gols

SUB 12 (2004)	
CAMPEÃO	GREMIO GUAIBA / ELD. DO SUL (RS)
VICE-CAMPEÃO	EC SÃO JOSÉ 'A' (RS)
3º LUGAR	EC NOVO HAMBURGO (RS)
4º LUGAR	EC JUVENTUDE (RS)
ARTILHEIRO	Cesar Dias (EC juventude) - 7 gols
GOLEIRO	Everton Junior (EC São Jose) - 2 gols

SUB 13 (2003)	
CAMPEÃO	EC CRUZEIRO (RS)
VICE-CAMPEÃO	SANTOS DUMONT (SC)
3º LUGAR	EC NOVO HAMBURGO (RS)
4º LUGAR	SC AMERICANO (RS)
ARTILHEIRO	Richard Souza (Santos Dumont) - 6 gols
GOLEIRO	Thiago Albuquerque (EC Cruzeiro) - 2 gols

SUB 14 (2002)	
CAMPEÃO	EC SÃO JOSÉ 'A' ASPECIR (RS)
VICE-CAMPEÃO	EC SÃO JOSÉ 'A' (RS)
3º LUGAR	ACWD TREVÓ (RS)
4º LUGAR	EC CRUZEIRO (RS)
ARTILHEIRO	Lucas Beza (SERC Chimarrão) - 10 gols
GOLEIRO	Joao Félix (EC São José Aspecir) - 1 gol

SUB 15 (2001)	
CAMPEÃO	EC CRUZEIRO (RS)
VICE-CAMPEÃO	EC NOVO HAMBURGO 'B' (RS)
3º LUGAR	EC NOVO HAMBURGO (RS)
4º LUGAR	AERC JUVENTUS (RS)
ARTILHEIRO	Allan Vianna (AERC Juventus) - 5 gols
GOLEIRO	Renato Torres (Novo Hamburgo 'B') - 2 gols

SUB 16 (2000)	
CAMPEÃO	SER LIBERDADE/ GENOMA COLORADO (RS)
VICE-CAMPEÃO	EC SÃO JOSÉ 'A' (RS)
3º LUGAR	EC SÃO JOSÉ 'A' ASPECIR (RS)
4º LUGAR	AA SPORTING SUL (RS)
ARTILHEIRO	Alexsander Oliveira (Ser Liberdade) - 5 gols
GOLEIRO	Samuel Fogaça (EC São José) - 5 gols



Campeão Sub-11 - Juventude de Caxias do Sul



Campeão Sub-12 - Grêmio Guaíba de Eldorado do Sul - RS



Campeão Sub-13 - Cruzeiro de Porto Alegre



Campeão Sub-14 - São José Aspecir



Campeão Sub-15 - Cruzeiro de Porto Alegre



Campeão Sub-16 - Genoma Colorado de Novo Hamburgo - RS

**TEUTÔNIA > PRIMEIRA COLOCAÇÃO EM JOGO**

# Clubes se enfrentam de olho na liderança

Dois jogos merecem atenção especial logo na segunda rodada do Campeonato Municipal de Teutônia, pois valerão a liderança das duas chaves. A partir das 17 horas, nos Titulares, as partidas previstas pa-

ra amanhã já darão novos rumos ao certame.

Em Linha Catarina, Catarinense e Atlético Gaúcho disputam a ponta da Chave A. Pelo mesmo grupo, parece um clássico carioca, mas o Flamengo de Linha Germano recebe o

Bangu de Posses.

Pela Chave B, a primeira posição será disputada por Ouro Verde e Ribereense, que jogam no Bairro Alesgut. Em Linha São Jacó, o estreante Alto Taquari encara o União de Linha Germano.



Catarinense e Flamengo se enfrentaram na estreia do Municipal Amador de Futebol de Teutônia 2016

Catarinense venceu em casa na estreia e amanhã volta a jogar diante do torcedor

**> MUNICIPAL DE TEUTÔNIA**
**2ª rodada – 31/01**

Ch	Local	Jogo
A	Lª Catarina	Catarinense x Atlético Gaúcho
A	Lª Germano	Flamengo x Bangu
Folga: Juventude da Lª Frank		
B	B. Alesgut	Ouro Verde x Ribereense
B	São Jacó	Alto Taquari x União-G
Folga: Avante		

**TAÇA DA AMIZADE > MUDANÇA DE LOCAIS**

## 2ª rodada tem clássico que vale liderança



ECAS (foto) enfrenta o 11 Amigos fora de casa



Riograndense mandará sua primeira partida em Linha Berlim

A ACATE e os clubes decidiram, nesta semana, alterar o local de dois jogos, válidos pela segunda rodada da Taça da Amizade, na tarde deste domingo, dia 31. O clássico de Westfália entre Palmeiras e Fluminense será disputado no campo do Flamengo, no Centro, pois a sede do Palmeiras permanece em obras. Já Riograndense e Juventude de Colinas se enfrentam em Linha Berlim, pois o Riograndense precisa cumprir uma partida de suspensão.

O duelo westfaliano vale a liderança, enquanto que Riograndense e Juventude almejam recuperação no certame. Nos outros dois jogos, em Colinas, o Rui

Barbosa mira a reabilitação de um embalado Juventude de Westfália. O 11 Amigos também está de olho na reação e joga em casa frente o atual campeão ECAS, de Imigrante, que venceu na estreia.

**> TAÇA DA AMIZADE**
**2ª rodada – 31/01**

Local	Jogo
Centro/Westfália	Palmeiras x Fluminense
Centro/Colinas	Rui Barbosa x Juventude-We
B.Vista/P. Antas	11 Amigos x ECAS
Berlim/Westfália	Riograndense x Juventude-Co



**VA**  
AR CONDICIONADOS

**Venda - Instalação - Manutenção**

Adão 51 8020.0593 Vivo 51 8296.2734 Tim  
51 9131.9117 Claro Venâncio Aires/RS

# esportes

GAUCHÃO DE FUTSAL  
» SÉRIE OURO

## CAMPEONATO COMEÇA DIA 14 DE MAIO COM DUAS CHAVES

A fórmula elaborada pelos 14 clubes no dia 18 de janeiro em Teutônia foi aprovada na reunião técnica da Federação Gaúcha de Futsal (FGFS) nesta terça-feira, dia 26, em Porto Alegre. A Série Ouro do Gauchão de Futsal 2016 terá um calendário mais curto, a pedido dos clubes, para diminuir custos. Serão duas chaves de 7 clubes e início no dia 14 de maio, com finais no mês de novembro.

Os 14 clubes foram divididos em 2 chaves com 7 equipes, jogando em turno e retorno dentro dos grupos. Os 5 melhores de cada chave passarão à 2ª fase. Essas 2 chaves teriam novamente jogos em turno e retorno; o 1º e o 2º de cada chave seguem às semifinais. Paralelo à 2ª fase, os 4 times que não se classificaram na 1ª fase formariam um Quadrangular da Morte para definir os 2 rebaixados à Série Prata.

Um dos ingredientes polêmicos e que poucos se deram conta é justamente o rebaixamento. Com contratações de atletas abertas até agosto, o clube pode fazer a pior campanha (até zero ponto) na primeira fase, contratar um time inteiro para o Quadrangular da Morte e safar-se da queda à Série Prata.

A Federação Gaúcha de Futsal acenou, novamente, que pagaria o valor da arbitragem na primeira fase. Todavia, no ano passado essa promessa não foi cumprida e o custo de arbitragem caiu no colo dos clubes, gerando enormes dificuldades. A bola do campeonato Penalty será substituída pela Kagiva.

### GRUPOS

Chave 1	Chave 2
ACBF Carlos Barbosa	Assoeva Venâncio Aires
ALAF Lajeado	Atlântico Erechim
ASIF Ibirubá	Teutônia Teutônia
Cachoeira Cachoeira do Sul	ADS Sananduva
BGF Bento Gonçalves	América Tapera
Juventude Caxias do Sul	AGF Guaíba
AES Sobradinho	ASSAF Santa Cruz do Sul

### FÓRMULA DE DISPUTA

1ª Fase com 2 chaves de 7 clubes em cada chave  
Jogos em turno e retorno na 1ª fase dentro dos grupos  
Classificam 5 clubes por grupo para a 2ª fase  
2 últimos de cada chave da 1ª fase vão ao Quadrangular da Morte  
2ª Fase com 2 grupos de 5 clubes  
(1ªA, 2ªB, 3ªA, 4ªB, 5ªA) e (1ªB, 2ªA, 3ªB, 4ªA, 5ªB)  
Jogos dentro dos grupos em turno e retorno  
Classificam o 1º e 2º de cada grupo da 2ª fase à semifinal  
Quadrangular da Morte define os 2 rebaixados

## UM PATO QUE OSCILA

O Corinthians trouxe o atacante Pato que atuava no Milan, pela bagatela de “Quarenta Milhões” de reais. Só de salários o jogador recebe outros 10 milhões de reais por ano. Como não se firmou no Timão, a solução foi emprestá-lo ao São Paulo, clube pelo qual atuou no ano passado. Mesmo não conseguindo uma regularidade em campo, ele segue com boa cotação no mercado ainda. Um atleta que saiu da base do Inter e, apareceu ao mundo do futebol muito jovem, tem sido um Pato que oscila muito, com altos e baixos. Não tem tido espaço na Seleção Brasileira e, deixou escapar a oportunidade de disputar a Copa do Mundo de 2014, aqui no Brasil. Vai ser emprestado ao Chelsea nesta temporada.

## HISTÓRIA DO ESPORTE

“SELEÇÃO RUINIDADE FUTEBOL CLUBE” - 1) O goleiro é o “Peito de Concreto” - não segura nada. 2) Lateral direito é o “Caxumba” - quando desce é um perigo. 3) Zagueiro direito é o “Sedex” - entrega na hora. 4) Zagueiro esquerdo é o “Padeiro” - só tira de rosca. 5) Lateral esquerdo é o “Cão castrado” - não cruza de jeito nenhum. 6) Volante um é o “Refri 3 litros” - depois da metade não tem mais gás. 7) Volante dois é o “Caçamba” - Só joga pra trás. 8) Meia de ligação um é o “Soldado de Guerra” - vai, mas não sabe se volta. 9) Meia de ligação dois é o “Jagunço” - só mata pro os outros. 10) Atacante um é o “Vitamina C” - não faz mal a ninguém. 11) Atacante dois é o “triatleta” - Corre, pedala e nada. Primeiro reserva é o “Camisinha” - É ruim, ninguém gosta, mesmo contrariado tem que botar.

## COPA FIAT EUROVALE

A Rádio Popular FM transmitiu o jogo de abertura da décima Copa Fiat Eurovale de futebol de base na sexta feira dia 22. O Lucas Brune na narração, Donato Klein e Bianca Fritscher nas reportagens e eu nos comentários, testemunhamos a derrota da Juventus por 2 a 0 diante o Cruzeiro de Cachoeirinha, na categoria sub-13. A competição que reúne em torno de 100 equipes vindo de diversos lugares movimentam as comunidades do município de Teutônia. O diretor da Fiat Eurovale de Teutônia Marcelo Paim enfatizou a importância da sua empresa, em apoiar um certame desta grandeza, organizada pelo Planeta Bola Eventos Esportivos.

## EM CIMA DE SUA FAMA

Em destaque nesta semana um atleta e desportista que acompanha o noticiário esportivo nos bastidores, principalmente em se tratando assuntos relacionados ao seu Grêmio. Atua como atacante no futebol amador e nas competições de futsal e minifutebol. Veja na foto o **GUILHERME ZART** ao lado do ex-atacante gremista, Marcelo Moreno.



FOTOS: ARQUIVO PESSOAL / DIVULGAÇÃO

## SEM PULO

Rudimar Thomas  
rudimarthomas@yahoo.com.br



## MENSAGENS RECEBIDAS

Sobre a matéria do último Sem Pulo com foto do Ricardinho: 1) Obrigado Rudimar pela lembrança da foto minha e do goleiro Cássio do Corinthians. És mais um amigo que o futebol me trouxe e que admiro no futebol amador. Abraços. (Ricardinho Souza-Lajeado-RS). Sobre o último “Túnel” com foto do Jorjão: 2) O Jorjão é merecedor de todas as homenagens. Foi um grande artilheiro. (Andressa Ferreira Pereira-Lajeado-RS). 3) Valeu Rudimar, obrigado pela lembrança com foto minha no último Túnel do Tempo. Abraços. (Jorjão-Jorge Benjamin Duarte-Lajeado-RS).

## SEM PULO

1) Tenho a impressão que a Teutônia futsal irá formar neste ano, uma equipe jovem, competitiva e com custos moderados. 2) JEFERSON meteu aquela “bucha” na vitória do Cruzeiro de Cachoeirinha sub-13, na Copa Fiat Eurovale. 3) MURILO meteu duas belas “cachas” na vitória do Lajeadoense no amistoso contra o Glória de Vacaria. 4) Consulado Gremista de Teutônia programa o primeiro jantar de confraternização para o próximo dia 18 de Fevereiro. 5) Estou participando da equipe de Sênior do Roque Tratores no campeonato de Areia de Oásis. 6) Neste domingo se realiza a segunda rodada da Taça da Amizade e, do municipal de Teutônia. 7) Dia 14 de maio inicia o Gauchão Futsal Série Ouro com a participação de 14 equipes. 8) Serão duas chaves de 7 equipes, ALAF de Lajeado e Teutônia Futsal não estão na mesma chave. 8) VITOR SCHROER de Teutônia nos dá o privilégio de acompanhar a nossa Sem Pulo de número 860.



## TÚNEL DO TEMPO

## TADEU, UM GAROTO DA JUVENTUS

Entramos no “Túnel do Tempo” de número 460 apertamos o botão retrocesso, para voltarmos ao ano de 1995 e, relembrarmos um pouco do “TADEU, um garoto da escolinha da Juventus” de Teutônia. Ele é mais uma das “crias” entre tantos jovens que passaram na Escolinha Juventus. O seu talento possibilitou também a passagem pelo futebol de base do Juventude de Caxias, atuando em competições estaduais especialmente contra a dupla Grenal. Entre tantos atletas que se deparou, um deles foi o Alexandre Pato, que na época estava na base do Internacional. No futebol amador passou por diversas equipes, com vários títulos municipais e, também as conquistas do Regional Aslivata. Atuava na lateral direita, mas sua polivalência lhe permitia atuar também no meio campo. Veja na foto de 1995, TADEU SCHERER na época da Juventus Teutônia. Direto do “Túnel do Tempo” há mais de 21 anos. Fique de olho, um dia pode ser a sua foto a surgir aqui no “Túnel”.

**Bola na Trave**  
Segunda a Sexta  
das 11:00 às 11:20  
Bom humor, ponto de vista,  
opinião, informação, polêmica. 96.9 FM a  
rádio do torcedor!

GAUCHÃO DE FUTSAL ▶ SÉRIE OURO

# Teutônia Futsal anuncia 9 atletas

Fechamento do grupo de jogadores passa por reunião neste fim de semana e acerto com atletas pretendidos

LUCAS LEANDRO BRUNE

Após a definição da fórmula da Série Ouro, a temporada 2016 da Teutônia Futsal deve iniciar no mês de abril. Depois de um silêncio estratégico, a diretoria anunciou na manhã de ontem o nome de 9 jogadores confirmados que dão início à formação do plantel. É a confirmação que estavam trabalhando em silêncio. Mesmo com seis renovações, a fotografia deve mudar bas-

tante após o fechamento do elenco, que deve ser definido em reunião da direção e comissão técnica hoje. Os últimos acertos tendem a acontecer nos próximos dias.

Dos cinco titulares do ano passado, dois estão renovados. O capitão Douglas Tirp "Karoki" acertou ontem pela manhã sua permanência por mais uma temporada. Ele inclusive pensava seriamente em parar de jogar futsal, se dedicar ao futebol amador e atuar em outra atividade profissional (logística). Outra renovação importante é do pivô Biel, que vai para

sua quarta temporada seguida em Teutônia. Quem também renovou contrato foram os goleiros Lucas Bastian e Rafa, o ala Lelê e o pivô Humberto.

Entre os novos contratados, um dos destaques é o fixo Nicolas Weirich, tricampeão estadual Sub-20 e campeão da Taça Brasil Sub-20 com a ADS de Sananduva. Outra novidade será o ala Fejão, um dos goleadores da Série Prata 2015, com 20 gols pelo DC Futsal de Pelotas. Também está confirmado o goleiro Danrlei Bolzan, que vem da ACBF e é comandado

de Christian Carniel no fortíssimo Citadino de Futsal de Carlos Barbosa.

A Teutônia Futsal também está bem encaminhada para anunciar outra jovem promessa do futsal, que pode fechar neste domingo, segundo informou o técnico Christian Carniel no início da tarde de ontem. Outros sete atletas estavam em negociação ou sendo cogitados pela diretoria e comissão técnica. Uma reunião hoje deve estabelecer os próximos passos de negociação. A intenção da ASTF é fechar o elenco com 13 ou 14 jogadores.

**Para viabilizar, exceção no 1º semestre**

A diretoria da ASTF também precisou rever a posição de "dedicação exclusiva ao futsal" para alguns jogadores. Como houve redução das receitas do clube e a redução salarial, uma forma encontrada para manter determinados atletas foi necessário abrir a possibilidade de jogarem campeonatos municipais neste 1º semestre. É o caso do capitão Karoki, que joga o Municipal de Teutônia pelo Ouro Verde. O goleiro Lucas Bastian defende o União da Germano em Teutônia. Já o pivô Biel atua em Progresso.



Fejão

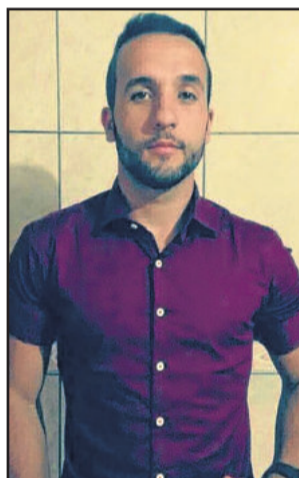

Danrlei



Nicolas



Humberto



Lelê



Biel



Rafa



Lucas Bastian



Karoki

FOTOS: DIVULGAÇÃO / ARQUIVO FP

## ENTREVISTA COM O PRESIDENTE CLÁUDIO HENRIQUE RÖHRIG

**1. O anúncio de 9 jogadores mostra que a diretoria estava trabalhando bastante. Que avaliações fazes das renovações e novas contratações?**

Cláudio Henrique Röhrig - O anúncio desses atletas mostra que a diretoria, em conjunto com a comissão técnica, estava atento ao mercado e dando andamento às negociações. Só não foram anunciados antes por não termos a fórmula da competição. Assim que essa ficou definida, finalizamos as contratações que estavam encaminhadas.

São atletas que já estavam na nossa base de 2015 e nas contratações novas foram atletas que a diretoria, junto com a comissão técnica, estavam observando no mercado e se encaixaram na realidade financeira da equipe para a temporada.

**2. Este ano a diretoria e a comissão técnica montaram o elenco. Quais vantagens nessa sistemática?**

Cláudio Henrique - Acredito que o trabalho conjunto diretoria e comissão técnica é de suma importância pelo fato de poder gerar discussão, pois sempre é necessário analisar o poder de investimento da equipe junto com o que a comissão técnica enxerga e acredita de trabalho de quadra.

Então, esse diálogo é muito importante.

**3. Qual a importância de manter atletas base como Karoki e Biel?**

Cláudio Henrique - Acrescentaria o goleiro Lucas. São atletas que vêm de uma base, são remanescentes desde a Série Prata, quando a ASTF conseguiu o acesso à Série Ouro. Acho que são atletas que têm o espírito, a filosofia e estão totalmente identificados com a torcida e com a origem da Teutônia Futsal. Foi muito importante renovar e mantê-los para a sequência de 2016.

**4. Como encaras a aposta em Lucas Bastian e mais dois goleiros com base de ACBF?**

Cláudio Henrique - Acho que o Lucas já é uma afirmação. Já vem adquirindo experiência, todas as vezes que teve oportunidades correspondeu à altura. Não enxerga mais como aposta, mas como afirmação. O Bilica era um goleiro totalmente identificado com a nossa entidade e filosofia de trabalho. A partir do momento que o Bilica recebeu uma oportunidade no cenário de visibilidade maior (Liga Nacional), o Lucas assume a posição ao natural, o que ele já vinha disputando nos outros anos. O Rafa já veio conosco



Cláudio Henrique Röhrig

em 2015 e o Danrlei é a novidade. Ambos tem uma base muito interessante da base e profissionais da ACBF.

**5. Qual o objetivo de fazer um elenco com base de jogadores jovens?**

Cláudio Henrique - Em 2015 já tínhamos uma base com atletas bastante jovens - caso do Lelê, Lucas, Gauchinho, Luizinho e Zé. A intenção da diretoria era manter atletas com este perfil para a sequência dentro da entidade, porque à medida que se consegue fazer uma mescla com jogadores experientes, esses atletas vão, naturalmente no decorrer dos anos, adquirindo a experiência necessária e dando sustentação e sequência necessária para ter base jogando junto há anos seguidos. O que se considera fundamental para a sequência da entidade.

## KAROKI JOGARÁ TAÇA BRASIL

O capitão da Teutônia Futsal, Douglas Tirp - Karoki, será o reforço da equipe do Balsas (Maranhã), que jogará a 43ª Taça Brasil de Clubes, de 29 de fevereiro a 6 de março, em Carlos Barbosa. O torneio reunirá 10 equipes de 9 estados brasileiros. Terá dois times gaúchos: ACBF (sede) e ASSO-EVA (vice-campeã estadual). O Balsas estará no Grupo E2, ao lado de Corinthians (SP), ASSO-EVA (RS), Moita Bonita (SE) e Goiás (GO).

Karoki foi contatado por um dirigente que está ajudando a montar o elenco para a competição. Outros atletas das séries Ouro e Prata tam-

bém jogarão por essa equipe. "Vou participar de uma competição onde há muitas equipes fortes e renomadas. Conheço muito pouco do plantel da equipe. Vamos treinar alguns dias antes da competição, mas estou muito feliz em poder participar por ter equipes fortes como ACBF, Corinthians e Assoeva, e por ser uma competição de nível nacional onde estarão algumas das melhores do Brasil. Tentarei desempenhar um bom papel e consiga obter os resultados esperados", ponderou. Depois da Taça Brasil, Karoki voltará a estar à disposição da Teutônia Futsal.