

## Altmann sustenta à CPI: “Seguimos recomendação do auditor do TCE”

CPI DOS INCENTIVOS FISCAIS A EMPRESAS



EDSON LUIS SCHAEFFER

A Comissão Parlamentar de Inquérito (CPI), que investiga ex-prefeito Renato Altmann sobre alterações no cálculo de repasse do incentivo fiscal, ouviu na manhã da quarta-feira (27), dez testemunhas, além do ex-prefeito. Em meio aos depoimentos, surgiu que as leis de incentivo ferem a Constituição Federal e a Lei Orgânica Municipal.

TEUTÔNIA > 10 e 11

**LISTEC's**  
Listas Telefônicas

lista telefônica impressa e online

**CREDIBILIDADE**  
HA MAIS DE 20 ANOS

**anuncie**  
51 99987-3272 / 47 99288-2482

[www.listecs.com.br](http://www.listecs.com.br)

LAJEADO > 2 e 3  
CONSTRUMÓBIL

MOSTRA ARQUITETURA & DESIGN  
APRESENTA ESPAÇOS DIFERENCIADOS

LUCAS LEANDRO BRUNE



TIRO REI TEM RITUAL  
ALTERADO AMANHÃ  
TEUTÔNIA > 12

REFORMA LUTERANA  
CELEBRAÇÃO  
ECUMÊNICA  
DOS 500 ANOS  
DA REFORMA  
SERÁ AMANHÃ

ESTRELA > 6

SETEMBRO AMARELO  
PROGRAMA  
SAÚDE NA ESCOLA  
PROMOVE  
A VALORIZAÇÃO  
DA VIDA

COLINAS > 20

CERCA DE 600 PESSOAS PARTICIPARAM  
DA 28ª FESTA MUNICIPAL DO IDOSO

IMIGRANTE > 8

## Wikihaus compartilha conceito e resultados da economia colaborativa no ramo imobiliário

Seguindo a temática da Economia Colaborativa, a Construmóbil apresentou ao público o case da Wikihaus Incorporadora, de Porto Alegre. O sócio Eduardo Prikladnitzki compartilhou com a plateia, nesta quarta-feira (27), o exitoso case da jovem empresa, que inovou no mercado com o conceito da colaboração aplicado aos projetos imobiliários. A apresentação ocorreu no Espaço Café do Pavilhão 1, no Parque do Imigrante.

O empresário contou que a ideia surgiu do questionamento em relação aos modelos tradicionais de trabalho das incorporadas, em especial no que se refere ao relacionamento com os clientes. Segundo ele, a Wikihaus é fruto de sua inquietação e percepção de necessidade de mudança frente a um novo perfil de consumidor. “As pessoas estão mais conscientes, independentes e têm novos hábitos”.

A estratégia de ouvir mais os clientes foi colocada em prática e um dos exemplos disso é o Wikihaus Cine Teatro Presidente, o primeiro empreendimento coliving de Porto Alegre. Resultado da união de ideias dos arquitetos, moradores e comunidade, é um



Profissionais de imobiliárias, construtoras e incorporadoras prestigiaram evento com Eduardo Prikladnitzki

espaço que integra o viver, o conviver, o trabalhar e o curtir, tudo acompanhado de um amplo conceito de mobilidade. Entre as opções disponíveis, estão área de convivên-

cia e coworking integrados, terraço garden e horta compartilhada, lavandeira, espaço pet, ferramentas compartilhadas e bicicletário. “Tivemos como resultado o alcance de

50% das vendas no primeiro mês”, destacou o palestrante, acrescentando que esse modelo pode transformar os negócios e potencializar a construção civil.

## PALESTRAS E RODADA DE NEGÓCIOS INTEGRAM EVENTOS TÉCNICOS



Rodada de Negócios teve 120 reuniões, realizadas entre 51 empresas

Um evento para encorajar e qualificar os empresários, despertando para novas formas de pensar e administrar os negócios. Assim foi o Fórum Estadual Gestão e Empreendedorismo realizado nesta quarta-feira (27) no Centro Cultural Univates. Cerca de 800 pessoas acompanharam o evento que transcorreu durante todo o dia com a explanação de quatro palestrantes, além de autoridades e empresários que participaram de um painel focado no debate de alternativas para crescer e enfrentar a crise econômica.

Os indicadores de desenvolvimento urbano de Lajeado também foram tema na Construmóbil. A palestra promovida pelo Sindicato das Indústrias da Construção Civil, Mobiliário, Marcenarias, Olarias e Cerâmicas para a Construção, Artefatos e Produtos de Cimento e Concreto Pré-Mistu-

rado do Vale do Taquari (Sinduscom-VT), em parceria com o Fórum das Entidades, tratou sobre o assunto na quarta-feira (27). Construtores, arquitetos, engenheiros e líderes empresariais puderam conferir o atual estágio do estudo iniciado há três meses pela Biossplaena Projetos Ecodinâmicos, o qual tem como objetivo apresentar um contraponto colaborativo ao projeto Lajeado 2040, auxiliando na revisão do Plano Diretor do município.

Na quinta-feira (28/09) ocorreu na Acil a Rodada de Negócios da Construmóbil. O evento encerrou com uma estimativa de comercialização de R\$ R\$ 1.486.000,00. O valor é 52% maior do que o registrado na edição passada. Ao todo, foram realizadas 120 reuniões entre dez empresas âncoras e 41 vendedoras.

**folha Popular**

**PROPRIEDADE:**

Folha de Teutônia - Gráfica e Editora Jornalística Ltda.  
CNPJ - 90240235/0001-43  
Registro no Ofício de Registro Civil, Pessoas Jurídicas,  
Títulos e Documentos de Estrela, N° 01/87.  
Fundada em 01° de maio de 1985 por:  
Valdir Inácio Schardong (em memória)  
Deolí Gräff

**SÓCIOS-DIRETORES:**

Nanci Brune, Sílvio Brune, Tânia Maria Schardong e  
Valdir Inácio Schardong (em memória) - (Reg. Prof. MT/DRT-RS N° 7655)

**JORNALISTA RESPONSÁVEL  
E EDITOR:**

Lucas Leandro Brune  
Jornalista Profissional Diplomado  
(Reg. Prof. MT/DRT-RS N° 14333)

**REDAÇÃO:**

jornal@popularnet.com.br

**PUBLICIDADE E HOMENAGENS:**

publicidade@popularnet.com.br

**Grupo Popular**  
RÁDIO - JORNAL - REVISTA - MÍDIAS ELETRÔNICAS

**SEDE:**

Rua Senhor dos Passos, 441  
Bairro Languiru - Teutônia/RS  
Caixa Postal 13  
CEP: 95890-000  
Telefone (51) 3762-2440

Os artigos assinados são de inteira responsabilidade de seus autores e não traduzem necessariamente a opinião do jornal nem a do editor.

# notícias

LAJEADO ▶ CONSTRUMÓBIL

## Mostra Arquitetura & Design apresenta espaços diferenciados

**E**spaços pensados, projetados e construídos para criar atmosferas particulares, temáticas e que envolvem as pessoas. Com essa proposta, a Mostra Design & Arquitetura na 8ª Feira da Construção Civil, Mobiliário e Decoração do Vale do Taquari (Construmóbil 2017) tem como mote “estares”, e apresenta 10 ambientes de projetos residenciais e comerciais. Cada espaço é pensado de acordo com um tema e criado a partir de ideias que o representam, tais como vinho, motocicleta, tranquilidade, música, criatividade. Cada um conta com elementos que criam uma atmosfera única, para encantar os visitantes.

Entre todos os dez espaços, alguns chamam a atenção por serem voltados a dois públicos específicos: os amantes de vinho e de música. O espaço Amantes do Vinho foi projetado pela arquiteta Cristiane Bergesch e, como o próprio nome sugere, tem essa bebida como inspiração. Através de uma parceria com a Casa Nostra, o espaço oferece de-



*Estar com Música é um dos ambiente que pretende trazer novas experiências aos usuários*

FOTOS: LUCAS LEANDRO BRUNE

### CONTEÚDO DIGITAL

Veja outros espaços que fazem parte da mostra

[digital.folhapopular.info](http://digital.folhapopular.info)

gustação de vinho. Além disso, o participante recebe orientações sobre a composição e harmonização da bebida com pratos e entradas. “A ideia é proporcionar um ambiente confortável e agradável para que as pessoas possam degustar e apreciar o vinho e adquirir conhecimentos básicos sobre esta bebida milenar”, destaca Cristiane.

No espaço Estar com Música, o objetivo é descrever uma breve história da música. Iso é feito através de peças gráficas e pai-

néis acústicos, acrescentando sintonia de acordes à feira. O espaço é projetado pela Tratto Arquitetura, através dos arquitetos Giancarlo Bervian, Ana Claudia Bisogno Bervian, Luciana Schnorr, Geovana Dalmore e Priscila Roessler. Todo o trabalho é baseado em três conceitos: “criar, recriar e resignificar”. Através desta tríade, que é a base do espaço criado, o grupo pretende criar a vivência de novos norteadores e conceitos da arquitetura contemporânea.

Para os responsáveis pelo projeto os ambientes devem ter identificação e intimidade com o usuário. Sendo assim buscam romper paradigmas e brincar com elementos, materiais e formas. Além disso, no espaço também será lançado as peças de mobiliário da Santo de Casa Design.

Além dos espaços Amantes do Vinho e Estar com Música, quem visitar a

*Espaço Amantes do Vinho proporciona experiências com uma das bebidas mais clássicas*

Construmóbil pode conhecer todos os outros espaços especialmente projetos que se encontram na mostra localizada no Pavilhão 3.

### Construmóbil vai até domingo

Além da Mostra Arquitetura e Design, o Parque do Imigrante concentra em seus pavilhões diversas outras atrações ligadas ao setor da construção civil, mobiliário e decoração. São cerca de 200 expositores que trazem as principais novidades e tendências do setor.

Neste sábado (hoje) a feira abre às 10h e segue até as 22h. Amanhã, domingo, último dia de feira, a abertura é às 10h e o fechamento às 19h. Nestes dois dias haverá música ao vivo e Espaço Kids. A programação e exposição acontece no Parque do Imigrante, em Lajeado. O acesso à feira tem o custo de R\$ 8, crianças até sete anos não pagam ingresso. Esta é a 8ª edição da feira, que existe desde 2003, e acontece de dois em dois anos. Este ano o tema é a economia colaborativa.



# Ótica Lauro®

traz com exclusividade para Teutônia a Grife

J=

JORGE BISCHOFF

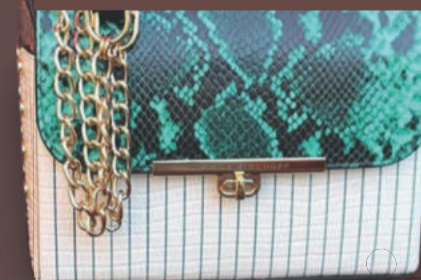

DESIGN, QUALIDADE E ELEGÂNCIA EM BOLSAS E ACESSÓRIOS!



## DE OLHO NA REGIÃO

Lucas Leandro Brune  
lucas@popularnet.com.br

### PASSO ATRÁS

A vida nos ensina, cedo ou tarde, que nem sempre conseguimos andar somente para frente. Às vezes, é preciso dar um passo atrás para pegar impulso para frente. O simples recado vale para a política, para o futebol, para a polícia na investigação, para o repórter na entrevista, para o médico na cirurgia, para o vendedor, para o comprador, para todos nós... Faz parte da vida, mas nem todos se dão conta disso ou pensam que não acontecerá consigo.

#### Via Láctea

Nos próximos dias, o Município de Teutônia deve lançar o edital de licitação para contratar a elaboração do projeto de engenharia para depois efetuar a licitação de construção das rótulas fechadas na Via Láctea. O trâmite burocrático é o que exigirá mais paciência de todos neste momento até a efetiva colocação das máquinas para a obra.

#### Pedágios

A Empresa Gaúcha de Rodovias (EGR) anunciou um reajuste médio de 34,61% nas tarifas dos pedágios das rodovias estaduais. Tarifa básica de veículos leves passará de R\$ 5,20 para R\$ 7,00. O governo do Estado acredita que o aumento permitirá maior investimento em obras. Enquanto isso, as rodovias racham e obras de rótulas só saem na base da pressão, isso quando as prefeituras (no caso, Teutônia) não pagam a conta. O discurso de mais obras é o argumento sempre "perfeito" para aumentos de pedágios, mas na prática se vê apenas roçadas e tapa-buracos, com baixa recuperação da malha viária. Os pedágios mais caros e as piores estradas estão no Rio Grande do Sul? Alguém tem dúvida disso? Por que em Santa Catarina é R\$ 1,50, no Espírito Santo não passa de R\$ 2,00?

#### Escola infantil

Está previsto para a próxima semana o início das obras de construção do prédio novo para a Escola Municipal Infantil do Bairro Alesgut, em Teutônia. Após uma novela de 3 anos, finalmente o projeto deve sair do chão. A obra foi licitada pelo governo federal (Dilma) em 2014. Tinha prazo de conclusão, mas a empresa vencedora não conseguiu cumprir a entrega de uma série de obras do gênero pelo país. E depois de muita insistência do governo municipal, a obra deve acontecer. Expectativa pelo início das obras.

#### Sondagens

Há integrantes de grupos políticos especializados em fazer sondagens no "mercado" para buscar aliados ou então para inspecionar as intenções dos adversários. São "farejadores" de informações e oportunidades para fortalecer o seu grupo. Recentemente, alguns desses militantes tiveram importante papel.

#### RAPIDINHAS:

- 1) Às vezes, o silêncio dói mais na alma do que milhares de palavras.
- 2) Incrível como há pessoas que adoram pegar chapéus voadores e colocar sobre suas cabeças.
- 3) Tem alguns circos montados, cujas lonas estão despencando por falta de estacas de sustentação.
- 4) Quem não tem telhado de vidro, que atire a primeira pedra.
- 5) Quais os telhados mais suscetíveis?

## notícias

VALE DO TAQUARI ▶ NATAL REGIONAL

# Municípios relembram trajetória dos Reis Magos em programação natalina regional

*Projeto envolve Estrela, Bom Retiro do Sul, Imigrante e Colinas*

Os quatro municípios envolvidos no natal regional deram mais um passo para o projeto esta semana. Na segunda-feira (25/09) representantes de Estrela, Bom Retiro do Sul, Colinas e Imigrante se reuniram para definir a programação do evento que recebe o nome de Jornada dos Três Reis Magos. A reunião ocorreu no Salão Nobre da Prefeitura Municipal de Estrela.

Na programação definida, três dos quatro municípios irão homenagear os três reis magos. O roteiro inicia em Bom Retiro do Sul, que celebrará o rei Baltazar. Entre as atrações está a visita ao Parque Por do Sol e roteiro pela cidade. Será realizado ainda o jantar "A noite do peixe". Ocorre apresentação da Orquestra Municipal. Finalizando a programação ocorre a encenação "O encontro com Baltazar".

No dia 9 de dezembro a programação será em Imigrante, que representará o rei Gaspar. Os eventos serão realizados no Convento Boaventura, onde haverá saudação aos visitantes, bênção ecumênica, apresentação da Orquestra Jovem e peça teatral pelo grupo Façarte.

A Jornada dos Três Reis Magos prosseguirá no dia 16, em Colinas, que homenageará o rei Melchior. A programação especial está sendo definida pelos organizadores para esta data.

Após homenagear os três reis magos, a Jornada se encerra no dia 25 de dezembro, em Estrela. Na oportunidade será encenado o presépio no Parque Princesa do Vale, onde será reproduzida a estrebaria onde nasceu o menino Jesus e haverá show encerrando a programação.

O público que participar da Jornada receberá uma espécie de passaporte. Em cada local ele receberá um carimbo e, no final, os que tiverem acompanhado todo o programa concorrerão a prêmios a serem sorteados no dia 6 de janeiro, o Dia dos Reis.

De acordo com a primeira-dama de Estrela, Carine Schwingel, o roteiro foi criado para ressaltar a fé e a espiritualidade. Nos locais das apresentações, segundo ela, serão colocadas trechos bíblicos que vão contar a história do nascimento de Jesus. Carine salienta que, independente destes eventos, cada município continuará realizando suas programações natalinas específicas.

PAULO RICARDO SCHNEIDER / DIVULGAÇÃO



Reunião na Prefeitura de Estrela definiu mais detalhes da programação regional



REGIÃO ▶ UNICRED VTRPP

# Programa DNA Solidário beneficiará 11 entidades



CONTEÚDO DIGITAL

Conheça o DNA Solidário

digital.folhapopular.info

*Instituição financeira cooperativa também está em tratativas com o Hospital Ouro Branco, de Teutônia, para que a casa de saúde também seja uma das beneficiadas. Ação vai aproximar cooperados e entidades através de projetos sociais*

ÉDSON LUIS SCHAEFFER

Uma iniciativa que tem como principal objetivo contribuir para o bem-estar da sociedade. Assim é o programa DNA Solidário, que a Unicred Vales do Taquari, Rio Pardo e Região da Produção (VTRPP), instituição financeira cooperativa com sede em Lajeado, lança de forma inédita. O programa visa formar uma corrente do bem entre entidades e cooperados por meio de projetos sociais, auxiliando, neste primeiro momento, 11 instituições de nove cidades do Vale do Taquari, Vale do Rio Pardo e Região da Produção.

A iniciativa foi apresentada à imprensa na quinta-feira, dia 28, na sede da cooperativa, e lançada aos cooperados na sexta-feira, via e-mail, SMS e nas unidades de atendimento. Outras entidades da região, cooperadas à Unicred, também poderão ser beneficiadas. Tratativas seguem com instituições dos Vales e da Região da Produção, dentre elas, o Hospital Ouro Branco, de Teutônia, e o Hospital Santa Terezinha, de Encantado. No quadro, confira as instituições beneficiadas num primeiro momento.

Através da ação, todos os cooperados da Unicred VTRPP podem optar por uma entidade parceira e escolher o modo como deseja contribuir, que vai desde trabalhos voluntários, arrecadação de agasalhos, materiais de higiene e alimentos não perecíveis até repa-

ses financeiros. Além disso, o DNA Solidário também servirá para outras funcionalidades, como orientações sobre adoção e doação de sangue, órgãos, orientação de auxílio através do Imposto de Renda e da indicação no Cadastro Nota Fiscal Gaúcha.

O programa DNA Solidário nasceu dentro do projeto Semear – Mais valor para o amanhã, que é desenvolvido com os funcionários da cooperativa desde 2015. O Semear teve como metas a adoção de canecas em vez de copos plásticos; separação e destinação correta do lixo; campanha do agasalho; ações do Outubro Rosa e Novembro Azul; biblioteca para colaboradores; e entrega de pen drive com documentos, com o intuito de evitar a utilização de papel. Após dois anos de aplicação, a Unicred percebeu que precisava estender as ideias à comunidade.

Segundo o diretor-presidente da cooperativa, Paulo Ricardo Führ, o programa vai ao encontro com a responsabilidade da cooperativa. “Cada entidade irá dispor de todas as informações necessárias para que o cooperado se sinta bem informado. Assim, a Unicred VTRPP cumpre, de forma transparente, o papel de ser uma ponte de comunicação entre a sociedade e projetos sociais, a fim de prestar um serviço social beneficiando os projetos e a comunidade em geral”, destacou.

A gerente geral da Unicred VTRPP, Roselaine Büttgenbender, expôs que o DNA Solidário

será uma oportunidade dos cooperados fazerem pequenos gestos que podem trazer grandes resultados. “O mínimo que o associado fizer pode fazer a diferença na vida das outras pessoas”, frisou. “A ajuda básica é que fará a diferença. No site, os cooperados poderão saber como, onde e com o que podem ajudar”, acrescentou a coordenadora de Comunicação da cooperativa, Bruna Araújo Heinen.

Para participar e conhecer mais sobre o programa e as entidades parceiras, basta acessar o site: [www.unicred.com.br/dnasolidario](http://www.unicred.com.br/dnasolidario). Apenas organizações cooperadas integram a lista. Os cooperados da Unicred VTRPP, bem como a comunidade em geral, poderão contribuir com as demandas. No endereço eletrônico será possível agendar depósito bancário – serviço exclusivo para cooperados.

## A Unicred VTRPP

A Unicred surgiu em 1989 no Rio Grande do Sul e é uma instituição financeira cooperativa que atua no âmbito financeiro, concedendo empréstimos, financiamentos, aplicações financeiras, seguros, previdência e cartões aos seus cooperados por meio de uma gestão participativa, democrática e transparente. A Unicred VTRPP possui oito unidades de negócios (agências), que abrangem 94 municípios. São 4.070 cooperados, R\$ 206 milhões em depósitos a prazo, R\$ 265 milhões em recur-

sos administrados, R\$ 146 milhões em carteiras de crédito e R\$ 3,1 milhões em sobras em 2017 (até agosto). Podem se associar profissionais graduados da área da saúde, engenheiros, arquitetos, estudantes destas áreas, familiares e pessoas jurídicas destas áreas ou administradas por cooperados.

A Central Unicred RS possui 11 cooperativas e 56 unidades de negócios que representam 49 mil cooperados e R\$ 3 bilhões de ativos no Rio Grande do Sul. No Brasil, são quatro Centrais Unicred, 34 cooperativas, 238 unidades de negócios e 189.648 associados em todo o Brasil.

## ENTIDADES PARTICIPANTES DO DNA SOLIDÁRIO

- Hospital de Caridade São Jerônimo
- Hospital Bruno Born - Lajeado
- Hospital Frei Clemente - Soledade
- Hospital de Estrela
- Liga Feminina de Combate ao Câncer - Estrela
- Hospital São Sebastião Mártir - Venâncio
- Fundação para Reabilitação das Deformidades Crânio Faciais (Fundef) - Lajeado
- Programa Yacamin - Carazinho
- Hospital Ana Nery - Santa Cruz do Sul
- Comape - Santa Cruz do Sul
- Hospital Santa Cruz - Santa Cruz do Sul



## PODER DAS PALAVRAS

Luciana Brune

luciana@populernet.com.br  
www.poderdaspalavras.com.br

Parcerias geram resultados melhores? Vamos pensar sobre isso. Em muitos casos sim, talvez outros não, tem projetos que só se tornam viáveis mediante parcerias.

Tenho acompanhado muito este discurso de parceria, tem sido uma das temáticas do contexto atual: parcerias para crescer e inclusive para sobreviver, em alguns segmentos.

E o bacana destas iniciativas é que é tipo a generosidade, vai se multiplicando... Eu te ajudo, tu ajudas outro, recebo de volta um apoio de algum terceiro, te presto auxílio numa demanda, você me retribui de forma espontânea em outro momento e de diferente forma. E assim, sucessivamente, forma-se um elo de parcerias espontâneas, em que todos ganham de alguma forma.

Esta prática remete-nos aos valores iniciais das relações entre os humanos, lembra os tempos das avós, quando se trocava a produção de ovos pelo rancho do mês no armazém da esquina e ainda ganhavam um troco... Em algumas situações, o dinheiro era apenas uma forma de compensar as diferenças, quando não ficava na ficha como crédito.

Numa época em que estão cada vez mais raras as pessoas que realizam trabalhos voluntários nas comunidades da região, mas ao mesmo tempo, de outro lado, novas pessoas se motivam e atuam em causas voluntárias como a proteção animal, por exemplo, estimular parcerias parece ser algo muito positivo para os negócios, assim como para as relações humanas, tão arranhadas pelos impactos das muitas tecnologias.

Por outro lado, na gestão empresarial o foco tem sido na qualidade e nos resultados, com a redução máxima de custos. Nesta linha, ser parceiro ou manter vínculo de amizade com o diretor da empresa ou profissional que decide está deixando de ser vantajoso. As estratégias levam a decisões frias, distanciam de qualquer influência emocional, com barreiras bem articuladas de proteção destes vínculos afetivos, levando em conta nas decisões apenas números e planejamentos globais. Um cenário em que estabelecer novos vínculos está cada dia mais desafiador.

Mas é preciso lembrar que as pessoas seguem consumindo, bom percentual delas, motivadas por emoções. Neste sentido, o preço do produto impacta menos do que o atendimento, recomendado como receita de sucesso nos melhores treinamentos de equipes. Para isso, é preciso construir relações, que gerem a confiança do consumidor, sua satisfação plena e, por consequência, faturamento. Tudo perfeito, mas parece-me que faltam emoções neste jogo. E está ficando explícito no meio deste processo a necessidade de atingir números e alcançar as metas do mês ou do dia.

## PARCERIAS E RESULTADOS

Se as pessoas compram porque confiam, voltamos ao início do ciclo: vínculos, amizades e parcerias. Vejo com olhos brilhantes esta corrente de parcerias. Observa-se ótimos resultados e muitos parceiros envolvidos nos negócios. Preocupa-me um pouco o fato de que as contas fixas do mês ainda precisam de saldo em caixa para serem pagas. Mas se não tiver suficiente, com bons contatos é possível que talvez alguma parceria ocorra para ajudar a resolver este desafio.

Apenas lamento que em muitos casos e situações este termo parceria só é válido quando é vantajoso para mim, para uma das partes. Oxalá, por mais que a globalização invada os mais distantes recantos do interior dos interiores, a maioria ainda dá valor a tomar um café gostoso com aquele cliente de longas e confiáveis parcerias. Detalhe importante: eu vou tomar meu café, sorvete, suco ou cerveja naquela empresa parceira do meu negócio, assim como meu cliente espera que lembre dele no momento de abastecer a despensa de casa ou renovar o guarda-roupas. É lógico que ele conta com o mínimo de reciprocidade, não como condição primária para a continuidade dos negócios, mas isso é tipo aquele velho ditado “uma mão lava a outra”.

E como fica a gestão, o foco e as influências? Não sei, cada um descobrirá suas respostas, só sei que eu tento, na medida do possível, seguir minha coerência e dar a valor a quem me valoriza, algo que ao buscar uma definição não me vem agora outra palavra senão PARCERIA.

# notícias

ESTRELA ▶ 500 ANOS DA REFORMA LUTERANA

## Celebração Ecumênica dos 500 anos da Reforma ocorre amanhã

**A**manhã, dia 1º de outubro, ocorre, em Estrela a Celebração Ecumênica - 500 anos da Reforma, com a qual luteranos e católicos juntos irão confraternizar a importante data e tudo o que ela representa. A promoção é do Fórum Ecumênico do Vale do Taquari, com participação dos sínodos Nordeste Gaúcho, Vale do Taquari e do Centro-Campanha Sul, além das dioceses de Santa Cruz do Sul e Montenegro.

Com o versículo tema "Para que todos sejam um - (João 17.20)", a integração iniciará às 8h30min, com um encontro e acolhida no Parque Princesa do Vale, prosseguirá com caminhada até o Centro Comunitário Cristo Rei, onde se desenvolverá o restante da programação, marcada por celebração ecumênica, apresentações e um almoço parti-

lhado, onde cada participante leva um lanche para a refeição comunitária.

Pastores da Igreja Evangélica de Confissão Luterana no Brasil (IECLB) e padres têm uma caminhada ecumênica de mais de 30 anos no Vale do Taquari. Periodicamente, são realizados encontros de reflexão, estudo, oração e confraternização. "Este ano comemorativo nos coloca diante destes desafios: a purificação e a cura das memórias e a restauração da unidade cristã, conforme a verdade do evangelho de Jesus Cristo. O que nos une é maior do que nos divide", destaca a comissão organizadora. "Convidamos você, sua família e comunidade a se mobilizar e participar desta grande celebração histórica", convida.

### PROGRAMAÇÃO

**8h30min** – Encontro e acolhida no Parque Princesa do Vale  
**9h** – Caminhada até o Centro Comunitário Cristo Rei  
**9h30min** – Celebração Ecumênica – Luteranos e Católicos comemorando os 500 anos da reforma  
**11h** – Programação cultural: Orquestra Jovem do Sesi  
**11h30min** – Confraternização (Almoço compartilhado, onde cada participante leva um lanche para a refeição comunitária)

### PAÍS ▶ VOLTANDO ATRÁS

## GOVERNO DECIDE MANTER HORÁRIO DE VERÃO PARA ESTE ANO

DANIELA BARONI MARTINS

Após cogitar a possibilidade de não realizar o horário de verão neste ano, o Governo Federal voltou atrás e decidiu manter a sistemática em 2017. Porém, uma pesquisa deve ser realizada para decidir se mantém o programa nos próximos anos. A mudança no horário valerá a partir do domingo, dia 15 de outubro, quando os moradores do Sul, Sudeste e Centro-Oeste devem adiantar o relógio em uma hora. O fim do horário de verão está previsto para o dia 18 de fevereiro, quando então os relógios devem ser atrasados em uma hora.

O fim do horário chegou a ser cogitado pelo governo em função de um estudo do Ministério de Minas e Energia que mostrou a queda na efetividade no programa. Fato atribuído à mudança de perfil de consumo do brasileiro, que estaria mais ligado à temperatura do que ao horário. Tendo assim, os picos de consumo nos horários mais quentes. O estudo mostrou que o consumo maior se deslocou do início da noite (17h e 20h) para o início da tarde (14h e 15h), quando um maior número de aparelhos de condicionador de ar estão ligados.

Segundo dados do Operador Nacional do Sis-

tema Elétrico, o horário de verão praticado em 2016/2017 gerou uma economia de R\$ 159,5 milhões. Isso se deu em função da redução do acionamento das termoeletricas no período. Para o Ministério de Minas e Energia, o valor superou a expectativa que era de R\$ 147,5 milhões. Porém, ficou abaixo dos R\$ 162 milhões do período anterior.

#### Decreto

Instituído no verão de 1931/1932, pelo então presidente Getúlio Vargas, o horário especial tinha período variável. Desde 2008, ele passou a ter caráter permanente, através de um decreto presidencial

que estabelece as datas para o início e o término do programa de economia de energia. O horário de verão no Brasil começa sempre no terceiro domingo de outubro e vigora até o terceiro domingo de fevereiro do ano seguinte.

A alteração nos relógios visa distribuir melhor o consumo de energia, reduzindo custos operacionais. Isso ocorre em razão da maior incidência de luz natural no período. Com mais tempo de claridade, o acionamento de iluminação elétrica e também de outros aparelhos, como chuveiros, é postergado, diminuindo o pico de demanda no sistema elétrico do país.

GABRIELA HAUTRIVE / ARQUIVO FP



### PALAVRA DO PADRE

Padre Eduardo Schuster  
 schustereduardo@yahoo.com.br

Festa em Honra da Padroeira Nossa Senhora do

# Rosário

Teutônia

## Dia 08 de Outubro

10h Missa Festiva  
 11h30 Almoço  
 13h30 Baile

Animação:

Banda **Champion** + **ALMA NOVA** + **Porto do Som**

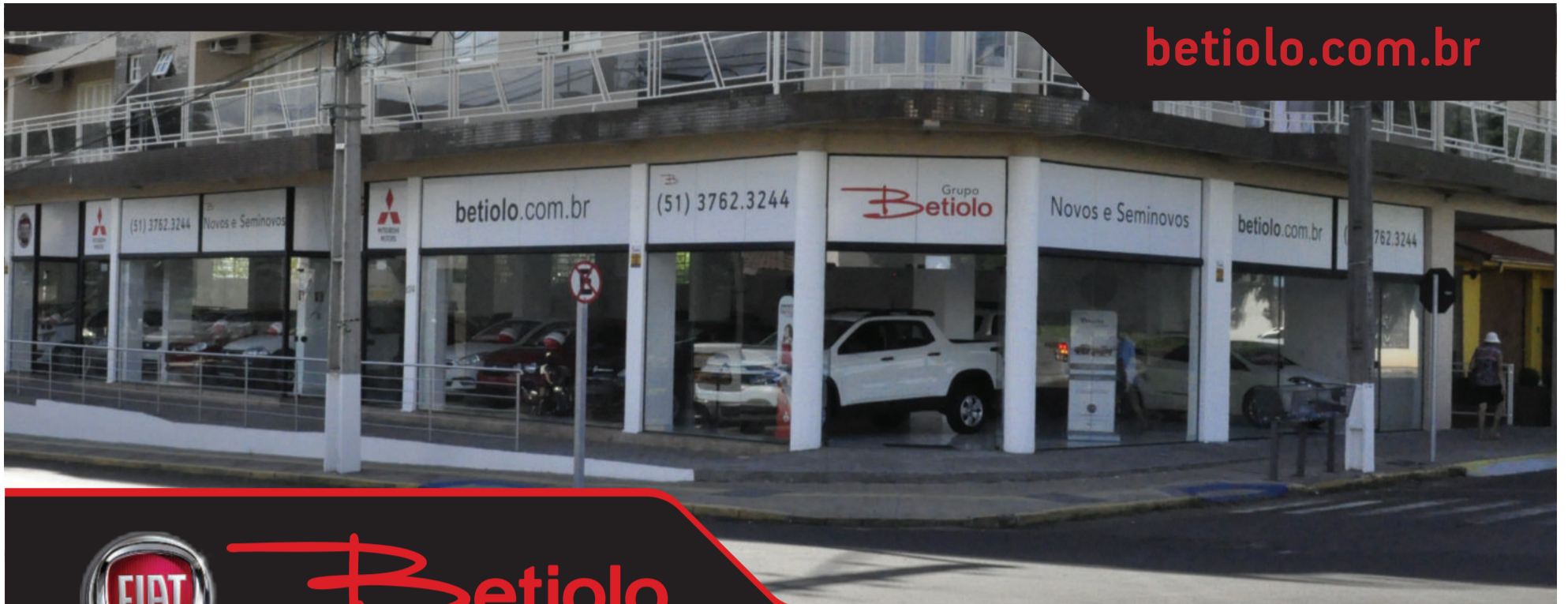

[betiolo.com.br](http://betiolo.com.br)



**Betiolo**  
CONCESSIONÁRIAS

**ARGO DRIVE 1.0 FLEX 4P 2018**

Completo, direção elétrica progressiva, chave canivete com telecomando, computador de bordo, sistema Start&Stop, 3 anos de garantia

**TAXA 0,99%**



**TORO FREEDOM 1.8 16V AT6 FLEX 4P 2018**

Completo, câmbio automático 6M, rádio connect viva-voz, lanternas de LED, 3 anos de garantia, sistema Start&Stop, controle de estabilidade e de tração

A PARTIR DE  
**R\$ 85.590,00**

**TAXA ZERO**



**MOBI LIKE 1.0 FLEX 4P 2018**

Completo, computador de bordo, abertura interna do porta-malas e da tampa do combustível, 3 anos de garantia

A PARTIR DE  
**R\$ 36.990,00**

**PRONTA ENTREGA**



**GRAND SIENA ATTRACTIVE 1.0 FLEX 4P 2018**

Completo, computador de bordo, predispo. para rádio com 4 alto-falantes

A PARTIR DE  
**R\$ 42.990,00**

Maior porta-malas da categoria **520L**

Toro Freedom 1.8 16V AT6 Flex 4P, Ano/modelo 2017/2018, Sem Opcionais, Cor sólida, Preço à vista: R\$ 85.590,00 ou financiado na modalidade CDC com entrada de 80% + 12X de R\$ 899,00 por mês com taxa de juros 0% a.m. e CET de 22,12% a.a., Valor total com financiamento: R\$ 86.475,90, condição de financiamento mediante prévia aprovação de crédito. Argo Drive 1.0 Flex 4P, Ano/modelo 2017/2018, Sem Opcionais, Cor sólida, financiado na modalidade CDC com taxa de juros 0,99% a.m., demais condições de financiamento a consultar. Grand Siena Attractive 1.0 Flex 4P, Ano/modelo 2017/2018, Sem opcionais, Cor sólida, Preço à vista: R\$ 42.990,00. Mobi Like 1.0 Flex 4P, Ano/modelo 2017/2018, Sem Opcionais, Cor sólida, Preço à vista: R\$ 36.990,00. Ofertas válidas somente para veículos disponíveis no estoque da concessionária. Ofertas válidas até 30/09/2017 ou até durarem os estoques.

Pela vida. Escolha o trânsito seguro.



0800 011 8088



**Betiolo**  
CONCESSIONÁRIAS

Rua Major Bandeira, nº136 | Bairro Languiru  
(Antigo prédio da Loja Paludo) | (51) 3762.3244 | Teutônia  
Montenegro | Lajeado | Porto Alegre | Canoas | Guaíba | Camaquã

[betiolo.com.br](http://betiolo.com.br)

# Cerca de 600 pessoas participaram da 28ª Festa Municipal do Idoso

O município de Imigrante realizou nesta sexta-feira, 29 de setembro, a 28ª edição da Festa Municipal do Idoso. O evento ocorreu no Ginásio Municipal e contou com a participação de aproximadamente 600 pessoas.

Uma intensa mobilização ocorreu nas últimas semanas para os preparativos deste que é um dos mais tradicionais eventos do município. Em 29 anos de história, apenas no ano

passado não foi possível realizar em função do período eleitoral. Com disponibilização de transporte até o local, os idosos confirmaram seu interesse na programação com a participação.

Após a abertura oficial, onde estiveram autoridades do município e membros da comissão organizadora, o pastor Rui Schneider e o frei Albano Bohn realizaram um culto ecumênico. Os grupos de danças Nova Vida e Sonnenlicht se apresenta-

ram antes de ser servido o almoço.

A escolha do Rei e Rainha da Terceira Idade contou com a participação de sete casais. Os jurados escolheram Sírio e Herta Klein para serem o novo casal que representará Imigrante como Rei e Rainha da Terceira Idade, que receberam as faixas de Ivo e Glaci Caio.

Todos os idosos receberam um copo personalizado e ao final foi realizado um baile sob a animação do Musical Zabadack.



Sete casais concorreram ao título



Ótimo público prestigiou o evento



À direita, novo casal Rei e Rainha após receber as faixas dos que tiveram a missão até aqui

LUÍSE TOMBINI / DIVULGAÇÃO



## DESAFIO EMPRESARIAL

Rosane Jasper  
Consultora em Gestão FORS  
Desenvolvimento Organizacional LTDA.  
rosane@certelnet.com.br

## VISÃO SISTÊMICA E PRINCIPAIS FUNDAMENTOS DA GESTÃO EMPRESARIAL

- e seu ambiente organizacional e tecnológico, além do próprio ambiente externo.

O pensamento e a visão sistêmica instigam-nos a enxergar o mundo como uma grande rede conectada, na qual diversos fatores, tanto internos e externos, estão ligados a um sistema principal e afetam, influenciam e desencadeiam uma série de consequências que podem fugir ao nosso olhar. Sofre interferência de diversos fatores e ambientes que a cercam e, para garantir sua sobrevivência de mercado, evolução e aprendizagem, é preciso desenvolver uma visão sistêmica da gestão. Fonte: Adaptado de FNQ.

Para tanto, empresas devem planejar, executar, analisar e aprender fazendo, de modo a garantir evolução, adaptabilidade e respostas rápidas.

O modelo pode ser adotado por qualquer organização, pequena, média ou grande. O Programa Gaúcho de Qualidade e Produtividade - PGQP usa o mesmo, e sua implantação traz vários benefícios: promove a competitividade e a sustentabilidade, proporciona um referencial para a gestão de organizações, promove o aprendizado organizacional, possibilita a avaliação e a melhoria da gestão de forma abrangente, melhora a compreensão dos requisitos das partes interessadas, mensura os resultados do

negócio de forma objetiva, desenvolve a visão sistêmica dos executivos, estimula o comprometimento e a cooperação entre as pessoas, incorpora a cultura da excelência, uniformiza a linguagem e melhora a comunicação gerencial, permite um diagnóstico objetivo e a mensuração do grau de maturidade da gestão.

De forma resumida, os principais fundamentos para a excelência na gestão empresarial podem ser assim classificados:

1. Pensamento sistêmico - enxergar tudo que envolver nosso negócio;
2. Aprendizado organizacional e inovação - aprender fazendo e a partir disso;
3. Liderança transformadora - o líder precisa conquistar a confiança e a estima da equipe por meio de uma atuação transparente e comprometida com a empresa;
4. Compromisso com as partes interessadas - buscar aproximação para atender aos seus requisitos;
5. Adaptabilidade - dinamismo e gestão das mudanças vão ser cada vez mais importantes;
6. Desenvolvimento sustentável;
7. Orientação por processos;
8. Geração de valor - atividades baseadas em metas e entrega de valor.

O novo Modelo de Excelência da Gestão (MEG), lançado em outubro de 2016, é o carro-chefe da Fundação Nacional da Qualidade para a concretização da sua missão, que é a de estimular e apoiar as organizações brasileiras no desenvolvimento e na evolução de sua gestão para que se tornem sustentáveis, cooperativas e gerem valor para as partes interessadas.

Este modelo incorpora as mais recentes e novas questões concernentes à gestão e, ao mesmo tempo, representa uma mudança significativa na forma como ele é proposto.

Os Fundamentos da Excelência foram simplificados, desdobrando-se diretamente em Temas que, por sua vez, abrem-se em processos para os quais são indicados o ferramental mais adequado.

A representação gráfica do MEG é baseada no Tangram (quebra-cabeça de sete peças de origem chinesa), criada com inspiração nas cores da bandeira do Brasil, e deve ser adaptada para a realidade de cada empresa. A organização é considerada como um sistema adaptável, gerador de produtos e informações

# Vereadores mirins apresentam sugestões ao Executivo

LUCIANA BRUNE

O município de Imigrante possui um Legislativo Mirim atuante, que realiza sessões a cada trimestre, dentro da Câmara de Vereadores de Imigrante, após os trabalhos ordinários dos vereadores. Nesta terça-feira, dia 26, os estudantes reuniram-se para mais um encontro.

A Câmara Mirim é composta por nove estudantes, que representam três escolas do

Município. Estes alunos foram eleitos em seus educandários e são os representantes de todos os estudantes de cada instituição de ensino. Na prática, vivem a experiência de ser vereador, representando seus colegas, ficando atentos às demandas do município e levando suas ideias e sugestões ao Executivo e aos vereadores titulares, através deste trabalho na Câmara Mirim.

No encontro, os vereadores seguem as mesmas rotinas da Câmara oficial, com a

única diferente de que não ocorre votação de projetos, porque isso não teria validade legal. No entanto, os vereadores podem apresentar indicações por escrito, que são encaminhadas à Prefeitura, e também fazem o uso da tribuna.

No encontro de terça, três vereadores fizeram uso da tribuna, cada um deles falando em nome de uma das escolas. Samara Ullrich, da Escola Municipal Santo Antônio, foi a primeira a falar, também em nome de seus colegas vereadoras Yasmin Rotolli e Jordana Silva. Ela pediu atenção especial para colocação de lixeiras e arborização, reforçando um pedido já apresentado anteriormente. Na sequência, falou Giovanni Massotti, da Escola Estadual 25 de Maio, ao lado

das colegas Daiane Porsche e Sarah Kamili Fischer, que também representam a escola. Ele sugeriu novas placas indicando os pontos turísticos de Imigrante, e ressaltou a importância desta medida. Por último, foi a vez de Bruna Telk, da Escola Municipal Arco Íris, que tem como colegas Kaylane Dahmer e Letícia Lemes de Jesus. Ela reforçou o pedido de instalação de lixeiras, agradeceu por pedido encaminhado que foi atendido e informou que a escola teve 5 trabalhos selecionados para a Feira de Ciências da Univas, que acontece nos dias 3 e 4 de outubro, notícia que foi comemorada por todos. Ainda convidou a comunidade para a Mostra de Trabalhos realizada na própria escola nesta semana.



LUCIANA BRUNE

Sessão mirim ocorreu após a sessão da Câmara

## UM PRONUNCIAMENTO NA TRIBUNA DURANTE SESSÃO LEGISLATIVA

LUCIANA BRUNE

Na última sessão ordinária deste mês de setembro na Câmara de Vereadores de Imigrante, ocorreu somente um pronunciamento na tribuna, do vereador Nelson Egon Scheffler (PP). Ele destacou a importância da realização da Festa Municipal do Idoso (no dia de ontem) e falou também em nome do Grupo Alegria de Viver de Linha Rosenthal, que realizou baile no sábado do dia 16, agradecendo pela participação de todos, em especial daqueles que ajudaram na organização.

O vereador também informou à comunidade sobre uma rede nova de transmissão de carga elétrica que será construída pela iniciativa privada, interligando vários municípios. “Esta rede passará no território imigrantense, e assim várias famílias serão contatadas para autorizar a construção e serão indenizadas pelo uso de suas terras”, relatou o vereador na tribuna.

Nelson também falou sobre a ação realizada no dia 21 de setembro, com plantio de 150 mudas de árvores na Seca Baixa, em frente à Igreja, ao Centro Comunitário e áreas próximas. Agradeceu a todos que ajudaram e disse que acabou sendo uma coincidência ele ter organizado a ação

para exatamente este dia: “só me dei conta que dia 21 era o dia da árvore quando estávamos fazendo e me falaram”, expressou. Pediu a todos apoio na preservação destas árvores, que servirão para dar sombra aos locais em breve.

O presidente Tiago Caio (PP) informou a todos sobre projetos que deram entrada, entre eles o Plano Plurianual de Imigrante (PPA) para 2018 a 2021, que está em análise na casa, e também o projeto que propõe alterações no Regimento Interno da Câmara que está em tramitação por quatro sessões consecutivas, para que os vereadores possam propor mudanças, para posterior votação.

### Audiência pública

Após a sessão, foi realizada sessão legislativa mirim e na sequência audiência pública de prestação de contas do Executivo, através da contadora Denise Ritter, apresentando aos vereadores e presentes a avaliação das metas fiscais referente ao 2º quadrimestre de 2017. A contadora apresentou números de receitas e despesas e os presentes puderam tirar dúvidas. Ao final, apresentou a conclusão de que as metas legais estão sendo atingidas, obedecendo os limites constitucionais e legais.



## VII CONCURSO FOTOGRAFICO IMIGRANTE

### A TERRA DOS IMIGRANTES

As pessoas que formaram nosso município deixaram sua marca através da cultura, dos estilos de construções, hábitos festivos, religiosos e alimentares.

Agora é o momento de registrar esses aspectos que caracterizam nossa comunidade.

**INSCRIÇÕES E ENTREGA DAS FOTOS**  
19.06 a 06.10.2017

Premiação em dinheiro do 1º ao 5º lugar.  
Regulamento e mais informações:  
Secretaria Municipal de Educação,  
Cultura, Desporto e Turismo - (51) 3754.1130  
[www.imigrante-rs.com.br](http://www.imigrante-rs.com.br)

# CPI ouviu 10 testemunhas

ÉDSON LUÍS SCHAEFFER E LUCAS LEANDRO BRUNE

**A** Comissão Parlamentar de Inquérito (CPI) que investiga atos do ex-prefeito de Teutônia, Renato Airton Altmann, ouviu na manhã de quarta-feira, dia 27 de setembro, dez testemunhas. Também depôs o ex-prefeito, que explicou as razões que o fizeram alterar o cálculo do repasse do incentivo fiscal à Calçados Piccadilly, objeto de investigação da CPI.

A oitava das testemunhas iniciou às 8 horas e terminou um pouco após às 11h, no plenário da Câmara. Elas responderam questionamentos dos vereadores que compõem a comissão - presidente Juliano Körner (PSDB), secretária Aline Röhrig Kohl (PP) e relator Hélio Brandão da Silva (PTB) - e da defesa do ex-prefeito, a advogada Roberta Lazzaretti.

A primeira testemunha a ser ouvida foi Flávio Sanders, secretário de Indústria e Comércio no período da concessão do incentivo, entre 2007 e 2008. Ele lembrou da importância do incentivo dado na época, em virtude do fechamento das empresas calçadistas Blip e Reifer. Entretanto, ele disse não se lembrar de existir contrato ou norma regulamentando o cálculo de repasse do incentivo.

Em seguida, depôs Silvério Luersen, prefeito no período de concessão do incentivo. No entendimento dele, 50% do retorno do ICMS seria devolvido à empresa e dos 50% restantes seriam descontados os 15% para saúde e 25% para a educação, sobrando 10% para os cofres públicos municipais para



Renato Altmann também apresentou a sua defesa

outros investimentos. “A lei não é inconstitucional. A gente sempre se informava na DPM, na Famurs. Uma lei dessa importância não faríamos de qualquer jeito”, expôs.

Ediane Flores, funcionária concursada do Setor de Projetos de Lei da Secretaria de Administração, atual assessora jurídica, foi a terceira testemunha a depor. Ela disse não ter condições de falar sobre a lei de incentivo à Piccadilly e nem sobre a alteração de cálculo por serem de uma época em que ela não fazia parte do quadro de servidores públicos. Ediane entende, no entanto, que leis podem ter

interpretações distintas. “Qualquer legislação pode ser interpretada de forma dúbia”, salientou.

Gustavo Gewehr, secretário de Administração no período das concessões dos incentivos, depôs logo em seguida. Ele

colocou que se uma lei não é revogada, ela continua valendo e que aquilo que é compactuado precisa ser cumprido. Ele disse não entender o porquê da CPI. “Assunto poderia ser tratado de forma diferente”, afirmou.

## ALTMANN SUSTENTA QUE SEGUIU ORIENTAÇÃO TÉCNICA DE SUA EQUIPE E SÓ MUDOU INTERPRETAÇÃO DA LEI E BASE DE CÁLCULO

Após a oitava das testemunhas, a CPI ouviu o ex-prefeito, Renato Airton Altmann, que é o investigado. O depoimento foi interrompido pelo menos quatro vezes, em função de desacordos do rito, entre comissão e defesa. Primeiramente, ele expôs que o objeto da CPI é confuso e impreciso. “Requerimento diz uma coisa, a justificativa outra. Quero prova do ato de revogação. Não existe revogação. O que há é a alteração no cálculo de repasse do incentivo”, afirmou. No requerimento de instalação da CPI, fala-se em investigar atos do ex-prefeito que revogou benefícios concedidos a empresas. Todavia, durante a oitava das testemunhas e do investigado só era possível mencionar a Piccadilly. Não era possível falar em Calçados Beira Rio, a qual recebeu o mesmo incentivo e foi adotado o mesmo procedimento.

Altmann explicou as razões que o levaram a alterar o cálculo de repasse de incentivo às duas empresas, o que ocorreu após questionamento verbal de auditores do Tribunal de Contas. “Isto gerou consulta à DPM e também parecer da assessoria jurídica do Município”. A DPM apresentou um cálculo ainda mais severo de retenção de valores pelo Município. O órgão de apoio às prefeituras argumenta que dos 100% de ICMS, 75% são responsabilidade das empresas e desta parte devem ser descontados os 25% para Educação e 15% para Saúde e deste saldo ocorre o

repasso dos 50% como incentivo. Exemplos de outros municípios vizinhos (Poço das Antas e Santa Clara do Sul) também embasaram a decisão de mudar.

Altmann argumentou que a Lei é subjetiva e não apresenta qual metodologia de cálculo a ser adotada. “Não mudáramos ela por conta própria. Seguimos sugestão ou recomendação do auditor do TCE. E ainda bem que o TCE faz o trabalho preventivo a aqueles que querem acertar. Eles nos alertaram verbalmente para corrigirmos o rumo. A lei não tem contrato, regulação e planilha de cálculos”, afirmou.

Ele acrescentou que a Piccadilly entrou com ação declaratória para saber se tem ou não direito de receber o valor integral. “A ação judicial deu norte, segurança jurídica, a essa lei. Nunca foi exigida a diferença em juízo. Ninguém pode falar em valores hoje. Não há prejuízo incomensurável. Não gerei prejuízo. Não alteramos a lei, pois ela é subjetiva. Foi muito mais seguro da forma que fizemos. Sempre respeitei as leis, desde que claras e objetivas. Se tivéssemos juízes diferentes, as sentenças também seriam diferentes”, apontou.

“A ação declaratória deu segurança jurídica, algo que a lei de incentivo deveria ter dado e não deu. Mas se coloquem no meu lugar, lá no final de 2012, antes dessa ação, quando já tinha pago 4 anos cheio... quem me fiscaliza (TCE) me orienta

## O QUE LEVOU À CPI?

- Em 2008, o ex-prefeito Silvério Luersen concede incentivo à Piccadilly e à Beira Rio, devolvendo 50% do incremento do retorno da quota parte sobre o ICMS. Para Piccadilly, prazo de 15 anos. Para a Beira Rio, 12 anos.

- Ex-prefeito Renato Altmann, através do setor contabilidade, recebe orientação verbal, de auditores do Tribunal de Contas, para que reveja a forma de incentivo. Do valor total arrecadado de cada empresa, deveriam ser descontados 25% para a Educação e 15% para a Saúde. Em cima dos 60% restantes, 50% deveriam ser repassados para as empresas.

- Executivo faz consultoria junto à DPM (Delegações de Prefeituras Municipais). Consultores recomendam desconto maior, considerando que 25% do ICMS são relativos a fatores como população, área, evasão escolar, entre outros. A partir dos 75% de ICMS deveriam descontar os 40% deveriam para Saúde e Educação. E após isso, em cima deste montante restante, repassar os 50% às empresas.

- Altmann ainda pega como base a lei que concede o incentivo à Cooperativa Languiru em Poço das Antas, que adotou

a forma de incentivo que o Tribunal de Contas havia sugerido.

- Altmann chama as empresas e apresenta as recomendações, sugerindo a alteração no cálculo do incentivo, conforme orientação do Tribunal de Contas.

- Beira Rio concorda com a mudança da forma de incentivo, que seria semelhante ao formato recebido pela empresa em Santa Clara do Sul. Piccadilly também aceita, mas decide recorrer na Justiça, para possuir algo formal, dando segurança à empresa e ao Município de qual seria a forma ideal para pagar o incentivo.

- Ganho de causa em 1ª e 2ª instância para a Piccadilly. Justiça entende que os 50% devem ser em cima do valor total gerado pela empresa.

- Município é notificado pela Justiça em novembro de 2016 e desde dezembro retomou a forma de pagamento inicial à Piccadilly. Para a Beira Rio, continua o pagamento com o desconto dos 40% para Saúde e Educação.

- Câmara decide instaurar uma CPI para investigar uma possível revogação desses incentivos, de forma indevida, pelo ex-prefeito Renato Altmann.

# e o ex-prefeito Renato

A quinta testemunha foi o contador concursado da Prefeitura, **Daniel Bellin**. Foi a ele que o Tribunal de Contas fez a observação sobre a forma de pagamento dos incentivos às empresas, fato confirmado em seu depoimento. “O auditor questionou a forma de repasse, pois foi observado que a lei não previa os descontos de educação e saúde. Essa observação foi, então, repassada ao jurídico”, explicou. Conforme Bellin, há parecer jurídico respaldando a alteração do cálculo. “O auditor observou que não tinha ilegalidade na lei, mas disse estranhar a forma de repasse”, salientou.

Em seguida, **Rosiléa Luersen** prestou o seu depoimento. Ela era vereadora quando foram aprovadas as leis de incentivo. Ela disse somente que se lembrava da lei e qualquer alteração precisaria passar pela Câmara de Vereadores. Ela acredita que o jurídico foi devidamente consultado atestando a constitucionalidade da lei.

O ex-contador concursado de Teutônia no período das concessões dos incentivos e atual secretário da Fazenda, **Volnei Gregório**, falou logo após. “A lei fere a Constituição desde 2008, independente do período”, expôs. Ele ainda acrescentou que o Município não buscou recurso até a última instância, se referindo à decisão do Judiciário determinando o pagamento integral do incentivo à Piccadilly.

A oitava testemunha a ser ouvida foi **Jaime Klein**, secretário da Fazenda no segundo mandato de Renato Altmann, a quem o Tribunal de Contas também fez a advertência sobre a forma de pagamento dos incentivos às empresas. “Consultamos a DPM e a alteração do cálculo foi analisada por grupo técnico contábil e jurídico. As empresas aceitaram a alteração”, colocou.

## “Decisão judicial equivocada”

Entre as testemunhas arroladas para depor à CPI estavam dois advogados da DPM. O nono a depor foi **Armando Perin**, advogado das Delegações das Prefeituras Municipais (DPM), que falou da consulta técnica feita pelo Município para respaldar a alteração no cálculo de incentivo. Ele disse que manteria sua posição se a consulta fosse feita hoje e afirmou que a decisão judicial está equivocada. “Pela redação da lei, era possível interpretação dúbia. Ratifico (confirmo) o nosso parecer, pois a lei, da forma como foi feita, permite várias interpretações. Do ponto de vista técnico, esta decisão judicial está equivocada”, afirmou.

**Wanderlei Salazar**, também advogado da DPM, foi a última testemunha a ser ouvida. Ele também falou sobre a consulta técnica do Município para respaldar a alteração no cálculo de incentivo. Ele explicou que foi utilizado o critério técnico opinativo para elaborar o parecer. Ainda afirmou que ratificaria (confir-



FOTOS: ÉDSON LUÍS SCHAEFFER

Testemunhas foram ouvidas na manhã de quarta-feira

maria) o parecer atualmente, se o mesmo assunto fosse consultado.

## Próximos passos

Após a oitava das testemunhas e do depoimento de Altmann, a Comissão Parlamentar de Inquérito (CPI) fará a degravação dos depoimentos. Em seguida, o investigado será notificado com cópia da degravação. A defesa terá, então, cinco dias para fazer as alegações finais.

Após isso, o relator, **Hélio Brandão da Silva** (PTB), irá elaborar o relatório final. Dependendo do resultado, o relatório será

encaminhado aos órgãos fiscalizadores, como Ministério Público, Tribunal de Conta do Estado, entre outros.

Na noite desta quinta-feira, dia 28, durante a sessão ordinária da Câmara, foi aprovado o requerimento da Comissão Parlamentar de Inquérito que solicita a prorrogação por mais 30 dias do prazo de encerramento da CPI. A alegação é a “alta complexidade das provas produzidas, quantidade de depoimentos que precisam ser degravados e pelo prazo que legalmente precisa ser disponibilizado para o investigado para elaboração de defesa final”.

a alterar a interpretação, o parecer da DPM me alerta para alterar a interpretação baseado na Constituição Federal, quando os municípios vizinhos indicaram o mesmo caminho com argumentos sólidos e verdadeiros. De outro lado tenho uma lei, dita pelo próprio Tribunal de Contas, muito subjetiva, de várias interpretações... Entre as duas, preferi observar a Lei Maior, que é a Constituição Federal. Ou seja, seguir o que dispõe a Constituição Federal não é crime é obrigação”, sustenta o ex-prefeito.

Quanto a ter “deixado dívida”, conforme mencionado por vereadores em pronunciamentos da tribuna, Altmann salientou em sua defesa prévia que houve apenas uma ação declaratória, que não fala em valores a serem devolvidos para a Piccadilly. E mesmo que esses “valores” fossem cobrados, deixou mais de R\$ 4,6 milhões nos cofres públicos ao entregar o mandato e outros R\$ 1,9 milhão em estoque de medicamentos, material hospitalar para postos de saúde e almoxarifado central. “Estamos falando em R\$ 6,5 milhões”, ponderou.

Além disso, observou que não pode ser considerado prejuízo, como pretendem alguns vereadores. Altmann afirma que se não tivesse alterado a metodologia de cálculo, como fez, os valores que serão devidos a Picadilly já teriam sido pagos à mesma. “Como pode ter prejuízo se o valor a ser pago a Picadilly, no pior das hipóteses, já teria que ter sido pago, ou seja, já não era um recurso do Município”, aponta.

## Por que a Beira Rio fica fora?

Este questionamento também é apresentado pelo ex-prefeito Renato Altmann em sua defesa prévia. “Quem me acusa por suposta irregularidade

de comete a mesma suposta irregularidade com a Calçados Beira Rio, que de forma “esperta” ficou de fora da CPI. Ou seja, o atual prefeito continua repassando o incentivo a Calçados Beira Rio com a mesma base de cálculo que nós vínhamos passando e não participa da CPI. Ou seja, dois pesos e duas medidas. Será que os vereadores enxergam uma irregularidade só no nosso ato e não no ato do atual prefeito?”, questionou. “E se agora a Calçados Beira Rio ingressar com ação judicial e obter o mesmo êxito que a Picadilly, haverá nova CPI para apurar a responsabilidade do atual Prefeito que procede da mesma forma?”

## Inconstitucionalidade da lei de incentivo surge em meio à CPI

A lei municipal de incentivo fere a Constituição Federal, art. 167, inciso IV e o que diz a Lei Orgânica Municipal no artigo 85, inciso IV, em que são vedados “a vinculação de receita de impostos a órgão, fundo ou despesa, ressalvadas a destinação de recursos para a manutenção e desenvolvimento do ensino municipal e a prestação de garantias às operações de crédito por antecipação de receita”. Ou seja, ferindo a Constituição e a Lei Orgânica, a lei perderia efeito e os incentivos já pagos poderiam ser discutidos, inclusive terem que ser devolvidos aos cofres públicos municipais.

O alerta que o ex-prefeito Renato Altmann faz é que “o nome de empresas sérias, que geram oportunidade de trabalho e renda para o Município, são colocadas em debate numa CPI. E se for comprovada a inconstitucionalidade da lei de incentivo, as empresas poderão ter que devolver valores aos cofres públicos. Será que o Executivo e parte dos vereadores que arquitetaram esta CPI vão se justificar com as empresas?”, concluiu.

## O QUE A CPI PRETENDE INVESTIGAR

No dia 3 de agosto de 2017, os vereadores **Eloir Rafael Rückert** (PSDB), **Juliano Körner** (PSDB), **Cleudori Paniz** (PSD) e **Keetlen Link** (PSD) assinaram um requerimento e pediram a instauração de uma Comissão Parlamentar de Inquérito (CPI). Alegam que o prefeito entre 2009 e 2016 revogou indevidamente incentivos fiscais concedidos às empresas calçadistas Piccadilly e Beira Rio. O requerimento para abrir e instalar a CPI foi aprovado por unanimidade.

Na justificativa do requerimento consta que a suspensão dos benefícios fiscais culminou na condenação judicial do Município,

“gerando prejuízos incomensuráveis (não podem ser medidos) ao erário público”. Em argumentações na tribuna, alguns vereadores entenderam que esta revogação dos incentivos fiscais causou prejuízo de R\$ 5 milhões aos cofres públicos, que precisam ser devolvidos às empresas pela atual gestão.

Compõem a comissão: **Juliano Renato Körner** (PSDB), presidente; **Hélio Brandão da Silva** (PTB), relator; e **Aline Röhrig Kohl** (PP), secretária. Também estão na CPI como membros integrantes os vereadores **Cleudori Paniz** (PSD) e **Délcio Barbosa** (PPS).

## O QUE O PONDERA O EX-PREFEITO RENATO

- Resolução que instaurou a CPI fala em benefícios concedidos a empresas do Município, sem indicar quais empresas e quais benefícios. CPI aponta investigação sobre fato vago e impreciso, o que é inconstitucional. Entende que isso torna a CPI nula.

- Não revogou nem suspendeu qualquer pagamento de incentivo. Por isso, pede o arquivamento da CPI. O que ocorreu foi a interpretação da lei de incentivo (genérica e subjetiva) e alteração da base de cálculo após recomendação verbal do TCE em setembro de 2012, orientação jurídica da DPM e dos advogados e legislação de outras cidades. Alteração da base de cálculo feita antes de apontamento por parte do TCE.

- Ausência de contrato, convênio ou regulamentação da lei que concedeu o incentivo.

- Não cabia a alteração da Lei Municipal, apenas a interpretação das disposições.

- Beira Rio aceitou a nova base de cálculo (retenção de 15% para Saúde e 25% para Educação antes do repasse do incentivo).

- Piccadilly buscou interpretação do Judiciário para esta nova base de cálculo. O processo judicial foi apenas declaratório.

- A diferença de valores do incentivo não entrou em discussão no processo. Se houver devolução a ser feita à Piccadilly, o ex-prefeito deixou R\$ 4,6 milhões em caixa e mais R\$ 1,9 milhão em estoques (R\$ 6,5 milhões).

- Inclusão do atual gestor (prefeito) na CPI porque repassa para a Calçados Beira Rio o incentivo com o desconto dos percentuais em Saúde e Educação.

- CPI é uma “vindita política”.

- Durante a CPI descobre-se que a Lei Municipal que concedeu incentivo é inconstitucional e fere o artigo 85, inciso 4, da Lei Orgânica do Município de Teutônia. Só pode vincular receita de impostos para Educação e financiamentos.

# Encontro Municipal do Idoso reúne mais de 600 idosos

CONTEÚDO DIGITAL

Veja mais imagens do encontro

digital.folhapopular.info

Para comemorar o Dia do Idoso, celebrado em 1º de outubro, aconteceu nesta quinta-feira, 28 de setembro, o 33º Encontro Municipal do Idoso, promovido pela Administração Municipal de Teutônia e pela Associação dos Grupos da Melhor Idade. Uma programação especial foi organizada para todo o dia e alegrou quem esteve presente.

A programação iniciou às 9 horas com recepção aos grupos da melhor idade, vindos de Teutônia e cidades da região. Mais de 600 pessoas lotaram o ginásio da Comunidade Católica em Canabarro e participaram das atividades do dia. Na abertura oficial, o público acompanhou os discursos do vice-prefeito de Teutônia, Valdir do Amaral, do secretário municipal de Juventude, Cultura, Esporte e Lazer, Marcelo Brentano, da primeira-dama e secretária, Jaqueline Musskopf, de vereadores e de representantes das cooperativas Languiru e Sicredi. O padre Eduardo Schuster e o pastor Gerson Echelmeier aproveitaram também para saudar todos os presentes.

Durante a manhã, os aposentados assistiram a apresentações culturais, com o Coral Municipal Anos Dourados e com o Grupo de Danças da 3ª Idade Amizade, de Languiru. O público ainda deu muitas risadas com a encenação da peça "A Máquina Reformadora", apresentada pelo grupo teatral "Sempre as Mesmas", do núcleo de cultura da terceira idade.

Também não teve quem ficou parado quando o professor de Educação Física, Cristiano Vilanova, subiu ao palco.

Na sequência da programação, aconteceu o desfile dos candidatos a Rei e Rainha do município e a Soberana Municipal. Três casais e nove mulheres mostraram na passarela toda a simpatia, beleza e carisma dos idosos teutonienses.

A escolha e premiação dos vencedores só aconteceu a tarde. O casal Werno e Nelci Lagemann passaram a faixa para Lindolfo e Hilda Ferreira, do grupo Alesgut, que tive-

ram a sorte no sorteio e ficaram com as faixas de Rei e Rainha da Melhor Idade. O evento também era a despedida de Selma Lang Marques como Soberana Municipal. Ela passou a faixa para Lucena Konrath, de 77 anos, e moradora do bairro Languiru. O novo casal de Rei e Rainha e a nova Soberana Municipal têm a missão de representar o município de Teutônia em atividades dos grupos da melhor idade até 2018. A tarde terminou com baile ao som do Musical Monte Azul, de Nova Petrópolis.



Lindolfo e Hilda Ferreira são os novos Rei e Rainha da Terceira Idade



Selma Lang Marque passou a faixa de soberana para Lucena Konrath

FOTOS: DIVULGAÇÃO

## SEM RECEPÇÃO

### ACIDENTE DE TRABALHO MUDA PROGRAMAÇÃO DO TIRO REI

*Ademir Krützmann, atual 1º Cavalheiro e Melhor atirador, fraturou 18 costelas quando trabalhava em uma obra*

GABRIELA HAUTRIVE

A tradicional recepção dos melhores atiradores do Tiro Rei, que neste ano aconteceria na casa da Rainha Janaína Krützmann, em Linha Clara - Teutônia, foi cancelada. O motivo, foi um acidente de trabalho com um dos integrantes da corte de melhores atiradores de 2016/2017. Ademir Krützmann, atual 1º Cavalheiro e Melhor atirador, fraturou 18 costelas após cair de uma altura enquanto trabalhava em uma obra na cidade de Capitão.

Krützmann foi encaminhado ao Hospital de Pronto Socorro (HPS) de Canoas, mas já foi transferido para o Hospital Ouro Branco, em Teutônia. A programação do Tiro Rei, que estava marcada para iniciar às 9h30min com confraternização entre os atiradores e comunidade, vai iniciar às 10h30min, no salão da Associação Cultural e Recreativa da Linha Clara, onde começam as disputas para conhecer os melhores atiradores de 2017/2018.

GABRIELA HAUTRIVE



Evento terá início por volta das 10h30min na Associação Cultural e Recreativa da Linha Clara



### NOTÍCIAS DA ADMINISTRAÇÃO MUNICIPAL DE POÇO DAS ANTAS

#### Medicamentos vencidos

A Secretaria da Saúde comunica a todos os municípios para trazer os medicamentos vencidos, sobras ou embalagens vazias para a Farmácia do Posto de Saúde. Separe as cartelas dos medicamentos vazios para serem encaminhadas para reciclagem e colabore com o Meio Ambiente e sua Saúde.

#### Horário de Médicos

A Prefeitura Municipal de Poço das Antas informa os horários de atendimento dos médicos, desde o dia 25 de setembro, próxima segunda-feira:

Dr. Hideraldo: segundas e quartas manhã e tarde, terça somente de manhã.

Dr. Euvel: segundas, terças, quartas e quintas manhã e tarde.

Dr<sup>a</sup>. Gabriela Horn: quintas e sextas manhã e tarde.

Dr. Daniel (ginecologista): terça à tarde conforme agendamento.

Dr. Ricardo (pediatra): segundas à tarde conforme agendamento.

Dr<sup>a</sup>. Aline (psiquiatra): sextas à tarde conforme agendamento.



WESTFÁLIA ▶ BENEFÍCIO PARA ALUNOS E COMUNIDADE

Nova rampa de acesso à quadra esportiva garante mais segurança aos estudantes



# Cobertura da quadra esportiva da Escola Bandeirantes será inaugurada em novembro

No mês de novembro, mais uma importante obra se concretizará na área da educação em Westfália: a cobertura da quadra esportiva da Escola Municipal de Ensino Fundamental (EMEF) Bandeirantes, de Linha Frank. Além de completar o ambiente escolar, o espaço possibilitará que os estudantes pratiquem atividades físicas em qualquer tempo.

Iniciada ainda no ano passado, na gestão do ex-prefeito Sérgio Marasca, a obra foi executada pela Construtora Teutônia Ltda - ME, representando um investimento de R\$ 179.696,19 em recursos próprios. A quadra coberta tem área de 635,25 metros quadrados, podendo ser utilizada para a prática esportiva e programações festivas do educandário.

Mesmo a cobertura já estando concluída, ainda restam alguns ajustes na estrutura. Na metade de setembro, servidores da Secretaria de Obras, Viação e Interior, com apoio de uma equipe terceirizada, concluíram a rampa

de acesso à quadra, sendo que o corrimão será custeado pelo Círculo de Pais e Mestres (CPM) da EMEF Bandeirantes. Assim, restam a instalação de novas goleiras, a pintura da quadra e a colocação das redes e grades laterais.

A inauguração da cobertura da quadra esportiva está marcada para o dia 11 de novembro. Para a data, estão programadas diversas atividades especiais. "Nossa escola e comunidade agradecem, desde já, pela execução desta obra, que era uma grande necessidade. Em dias frios e de chuva, nossas crianças não tinham espaço adequado para a prática de atividades físicas. Temos certeza que será muito bem aproveitado por nossos jovens", destacou a diretora da EMEF Bandeirantes, Cátia Rex Brune.

Para o prefeito de Westfália, Otávio Landmeier, investir em educação é sinônimo de investir nas crianças e jovens. "Direcionar recursos para investimentos em educação é nosso compromisso. Com a conclusão da cobertura da quadra esportiva da EMEF Ban-

deirantes, todas as nossas escolas terão canchas cobertas. Isso é uma grande conquista para nosso Município, pois nossas crianças e jovens precisam de um local adequado para a realização de suas atividades físicas", ponderou.

## Estrutura das escolas municipais

Com a EMEF Bandeirantes, todas as escolas da rede municipal de ensino terão suas quadras esportivas cobertas. As escolas Olavo Bilac (Linha Berlim) e Rio Branco (Linha Paissandu) tiveram as coberturas finalizadas no ano de 2014. Já a EMEF Vila Schmidt, do Centro, teve seu ginásio esportivo inaugurado em fevereiro de 2016, compondo o Complexo Escolar.

Mas, além das quadras esportivas cobertas, as escolas recebem melhorias gradativamente em suas estruturas. Essas ações visam melhorar o ambiente escolar das crianças e adolescentes, bem como garantir um bom ambiente de trabalho aos professores e servidores.

## ▶ SETOR PRIMÁRIO

# 1º ENCONTRO DE JOVENS RURAIS SERÁ EM OUTUBRO

*Programação é promovida pela Administração Municipal, através da Secretaria de Agricultura e Meio Ambiente, com apoio da Ascar/Emater-RS*

O setor primário é um dos pilares que sustenta a economia municipal, estando presente através da produção de leite, da suinocultura, da avicultura de corte, da avicultura de postura e da hortifruticultura. Hoje, inclusive, Westfália é um dos municípios gaúchos com maior índice de sucessão rural, chegando a quase 64% das propriedades rurais.

E valorizar o trabalho e a luta dos jovens no campo será o objetivo do 1º Encontro de Jovens Rurais de Westfália, promovido pela Administração Municipal, por meio da Secretaria de Agricultura e Meio Ambiente, com apoio da Ascar/Emater-RS. A programação está marcada para o dia 06 de outubro (sexta-

feira), tendo por local a sede social do Esporte Clube Juventude, em Linha Berlim, sendo que a acolhida será a partir das 9 horas.

Um dos pontos altos da programação será a palestra "A Importância do Plano de Sucessão Rural nos Contextos Familiares, Regionais, Estaduais e no País, Conjuntura e Tendências", proferida pelo secretário do Meio Ambiente de Venâncio Aires, Clóvis Schwertner. Mas, durante todo o dia, serão debatidas questões importantes que envolvem os jovens do campo.

O secretário de Agricultura e Meio Ambiente de Westfália, Vitor Cristiano Ahlert, destaca a importância da participação dos

jovens neste primeiro encontro. "Será uma programação voltada aos nossos jovens e a todos os agricultores que possuem espírito de empreender e que hoje desempenham papel significativo no campo. O encontro é fundamental para que possamos debater e dialogar sobre questões importantes que envolvem o desenvolvimento das propriedades rurais westfalianas", explica Ahlert.

## PROGRAMAÇÃO DO 1º ENCONTRO DE JOVENS RURAIS

9 horas: Acolhida aos participantes;  
9h30min: Abertura oficial;  
9h45min: Início dos trabalhos com dinâmica de grupo em questões dirigidas:  
\* Por que o jovem fica na propriedade rural?  
\* Por que o jovem sai da propriedade rural?  
\* O que seria necessário, no ponto de vista do jovem, para desenvolver a propriedade rural?  
\* Jovens rurais na Westfália: fortalezas e oportunidades | fraquezas e ameaças;  
\* O que os jovens rurais esperam da Administração Municipal e da Ascar/Emater-RS?  
Meio-dia: Almoço;  
12h30min: "A Importância do Plano de Sucessão Rural nos Contextos Familiares, Regionais, Estaduais

e no País, Conjuntura e Tendências" - secretário do Meio Ambiente do município de Venâncio Aires, Clóvis Schwertner;  
13h30min: Matriz de planejamento da questão: O que os jovens rurais esperam da Administração Municipal e da Ascar/Emater-RS - O que/Como/Quando/Onde/Quem;  
14 horas: Desenho do Mapa do Município;  
14h15min: Definição de comissão para acompanhamento de trabalhos da municipalidade em prol do setor primário e encaminhamentos do planejamento;  
14h25min: Definição de data para segundo encontro;  
14h30min: Encerramento.



## NOTÍCIAS DA PREFEITURA MUNICIPAL DE WESTFÁLIA

### Atualização dos Cartões do SUS

A Secretaria de Saúde segue hoje, sábado, dia 30 de setembro, o roteiro de atualização dos Cartões do SUS. O cronograma de atendimentos será o seguinte:

- \* Dia 30 de setembro: Microárea 04, da agente de saúde Mara;
- \* Dia 07 de outubro: Microárea 06, da agente de saúde Raquel.

Nas datas acima mencionadas, o Posto de Saúde estará aberto das 8 horas ao meio-dia e das 13 às 17 horas. Nestes dias, devem comparecer à Unidade Básica de Saúde apenas os municípios de abrangência das microáreas citadas.

Mais informações podem ser obtidas no Posto de Saúde, pelo telefone (51) 3762-4312 ou (51) 3762-4656.

### Everminação Bovina

Terá início na próxima segunda-feira, dia 02 de outubro, a segunda etapa do programa de Everminação Bovina. Conforme o cronograma, os municípios abaixo citados devem deixar seus animais presos nas seguintes datas:

- \* dia 02 de outubro (segunda-feira): Gerta Müller, Tânia Rückert, Berthold Haas, Liro Lagemann, Edson Greff, Vilson Gutjahr, Dilson Horst, Clari Ahlert, Martin Markus, Celia Markus, Dilson Klepker, Vilson Bothmann, Décio Francisco Schneider, Sérgio Rosolen, Sueli Korte, Erno Altevogt, Bruno Leuchtenberger, Adecir Radavelli, Délcio Landmeier, Fernando von Mühlen, Mari Birkheuer, Lira Wiebusch, Hedo Leuchtenberger, Milton Mathias e Sirlei von Mühlen;
- \* dia 03 de outubro (terça-feira): Sirlei Dhein, Verner Becker, Irani Altman, Ari Etgeton, Nelson König, Roque Silvio Schneider, Gertrudes Böhmer, Liria Neves, Lisete Klein, Ademar Bald, Dulce Schneider, Egon Wahlbrinck, Tadeu Schaffer, Erico Rex, Valmir Radavelli, Valério da Fonseca, Selmo Lutterbeck, Valmor Lutterbeck, Nelson Horst, Otto Greff, Cristiano Dickel, Idílio Ahlert, Cleo Ahlert, Oscar Greff, Herci Borgelt da Silva, Iraci Schrüer e Carlos Lindemann;

- \* dia 04 de outubro (quarta-feira): Irno Etgeton, Elcio Lupatini, Eugênio Heemann, Flavio Wermeier, Clóvis Morschtbacher, Elcido Feldmann, Silvério Roth, José Airtton Rambo, Nelson Lange, Sigmar Brune, Sireno Lamb, Dionísio Hauschild, Hugo Wendmoller, Jorge Volmir Dickel, Arno Scheer, Ademir Cord, Selbio Feldmann, Helmuth Ahlert, Sildo Horst, Helio von Mühlen, Alcécio Wilsmann, Dario Amendt, Alma Amendt, Nilo Röhrig, Elzira Röhrig, Darse Mein, Helmuth Petry, Nestor Güntzel, Elton Wahlbrinck, Otelmo Tirp, Ernesto Camargo, Verner Wahlbrinck, Lires Ahlert, Cleci Ahlert, Arno Ahlert, Wilson Tirp, Darci Schlieck, Marcelo Horst, Orlando Horst, Osvaldo Graff e Adilson Horst;

- \* dia 05 de outubro (quinta-feira): Guido Allebrandt, Adriana Wahlbrinck, Elio Dahmer, Eulália Dickel, Claudiomiro Petry, Wilmar Lutterbeck, Ruda Horst Schulte, Maria Julich, Elio da Costa, Clari Kort Maurer, Lothar Geib, Marínez Etgeton, Helio Feldmann, Telmo Bothmann, Iria Ahlert, Hercio Feldmann, Renato Brune, Sívlio Feldmann, Inácio Pott, Aneli Dickel, Elmo Michel, Ademir Rutz, Otávio Landmeier, Selga Radavelli, Edio Rex, Elio Renato Goldmeier, Ademir Schlieck, Elton Wahlbrinck, Herbert Werkhausen, Livo Landmeier, Werno Werkhausen, Eugênio Lagemann, Seno Landmeier, Rucart Weirich e Selga Feldmann;

- \* dia 06 de outubro (sexta-feira): Sildo Heemann, Osívio Greff, Renato Kreimeier, Egar Brackmann, Nelson Goldmeier, Helena Schneider, Ingo Markus, Ricardo Dickel, Romeu Sackser, Adriano Horst, Lauro Kartz, Hedo Rutz, Nelsi Ahlert, Zilmar Rutz, Jovani Agostini, Bruno Wahlbrinck, Elmo Pott, Gilberto Magedanz, Cláimir Kohl, Romacir da Silva, Everton Magedanz, Darci Brockmann, Hércio Kaisekamp, Airtton Kaisekamp, Adir Trapp, Waldir Hollmann, Silvo Lindemann, Eliseu Schrüer, Liro Landmeier, Fernando Horst, Ademir Schrüer e Sérgio Moacir Schrüer.

Mais informações podem ser obtidas pelo telefone (51) 3762-4553, com a Secretaria de Agricultura.

### Reuniões da Saúde

A Secretaria de Saúde de Westfália informa aos usuários que, no dia 16 de outubro (segunda-feira), a partir das 15h30min, ocorrerá reunião da equipe técnica da Unidade Básica de Saúde. Nesta data e horário, não haverá atendimento para vacinação e procedimentos eletivos, apenas atendimento na farmácia, recepção e casos de urgência/emergência.

As reuniões são mensais, sendo que o cronograma até o final deste ano já está fechado: 20 de novembro e 18 de dezembro. Todos os encontros iniciam às 15h30min. Mais informações podem ser obtidas pelo telefone (51) 3762-4312.



## CÂMARA DE VEREADORES DE WESTFÁLIA

### Vereadores aprovam um Projeto de Lei em Sessão Extraordinária

Os vereadores de Westfália estiveram reunidos em Sessão Extraordinária nesta segunda-feira, dia 25 de setembro. Na oportunidade, entrou em pauta um Projeto de Lei do Poder Executivo. O mesmo foi aprovado por unanimidade.

### Projeto de Lei

Projeto de Lei nº 56/2017: Dispõe sobre as Diretrizes Orçamentárias para o Exercício Financeiro de 2018.

A próxima Sessão Ordinária da Câmara de Vereadores de Westfália será realizada às 18 horas do dia 10 de outubro (terça-feira).

TEUTÔNIA ► COOPERATIVAS ESCOLARES

Programação envolve alunos das Cooperativas Escolares de Teutônia e da Argentina

# Intercâmbio promove troca de informações e conhecimentos

CONTEÚDO DIGITAL

Veja mais imagens do intercâmbio

digital.folhapopular.info

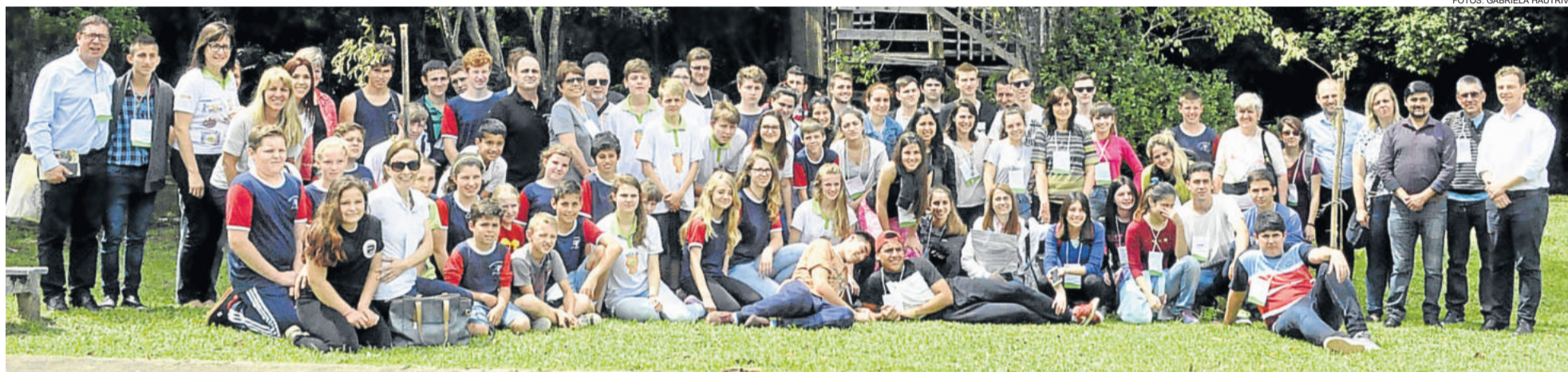

FOTOS: GABRIELA HAUTRIVE

Argentinos visitaram a Cooperativa Eccuart, na Linha Clara

GABRIELA HAUTRIVE

**E**m torno de 50 alunos e professores, representando 11 cooperativas escolares da cidade de Sunchales, na Argentina, visitaram Teutônia nesta quarta-feira (27/09). O objetivo foi promover o intercâmbio para troca de informações e experiências, bem como conhecer as 10 cooperativas escolares de Teutônia e também duas cooperativas com sede no município, Sicredi e Languiru.

Conforme o presidente da Cooperativa Escolar de Teutônia, na Linha Clara, a Eccuart, Thales Alan Brune, de 14 anos, foi uma honra receber os argentinos e participar dessa troca de conhecimento. “Receber essas cooperativas argentinas é muito legal, podemos conhecer eles e saber o que fazem nas cooperativas de lá, assim como eles aprendem nosso jeito de trabalhar aqui. É uma troca de aprendizado”, relata.

Os alunos e professores das cooperativas da Argentina chegaram em Teutônia na terça-feira (26/09) à noite, quando os visitantes foram recebidos pela Sicredi ouro Branco, na sede administrativa, momento em que conheceram a cooperativa. No dia seguinte (27/09), iniciaram o roteiro na cidade. Logo cedo, por volta das 7h30min da quarta-feira, eles visitaram a Laticínios da Cooperativa Languiru. Em seguida, foram conhecer a Cooperativa Escolar da Escola Leopoldo Klepker, no Bairro Alesgut (Cooperativas). Por volta das 11 horas foram até a Linha Clara para conhecer a Eccuart, onde também conheceram parte da comunidade e almoçaram no local.

Na visita, eles percorreram as instalações da cooperativa e viram o modo como trabalham. Os membros da diretoria elaboraram uma apresentação relatando a história da Eccuart, o que produzem, como se organizam e desenvolvem seus projetos. Para a professora Verônica, que viajou acompanhando os alunos argentinos, esse encontro foi fundamental para o aprendizado de todos. “É muito importante mantermos esse contato, isso nos motiva a seguir trabalhando para o futuro. Além disso, o intercâmbio promove uma ação cultural entre os alunos”, relata a professora.

Após o almoço, todos foram direcionados até o Centro Administrativo de Teutônia para fazer uma

foto. Na parte da tarde, por volta das 13h30min, foram recepcionados no auditório da Sicredi Ouro Branco, no Bairro Languiru, onde participaram de diversas atividades. Cada cooperativa apresentou seu modo de trabalho, com missão, visão e valores. Falaram sobre o que produzem e a forma como se organizam para trabalhar e ter sucesso nos resultados.

De acordo com o professor, mestre e especialista em Cooperativas Escolares, Everaldo Marini, que é o responsável pela parte teórica passada aos alunos, esse encontro com os argentinos é um momento especial para Teutônia. “A educação é importante para o desenvolvimento humano e promovendo esses encontros estamos semeando o futuro”, pondera. Toda a programação e recepção aos intercambistas foi organizada e apresentada pelos associados das Cooperativas Escolares.

O secretário de Educação de Teutônia, Paulo Brust, vê o cooperativismo como uma ação positiva para o município. “Queremos ser reconhecidos como país da educação, nossos heróis são vocês e nossos professores que fazem a diferença. Nós somos cooperativistas e por isso temos um diferencial em nossa cidade, o que muito nos orgulha”, destaca.

O presidente da Cooperativa de Crédito Sicredi Ouro Branco, Silvo Landmeier, diz que as Cooperativas Escolares é um projeto que proporciona muito orgulho. “Queremos agradecer

por estarem conosco nesta caminhada de cooperação. Temos um futuro brilhante pela frente, com estes jovens que cooperam e trabalham juntos”, finaliza.

Participaram do intercâmbio as Cooperativas Escolares da Argentina: Experiencia Joven, Unidos por la escuela, Hoy por Mañana, La Morenita, Primera Generación, Raíces, Sunchalita, Cooper-ar, C.E.P.A., Construyendo oportunidades e IDECOOP. Além da Federación de las Cooperativas Escolares de Sunchales (FeCoopES).

Representando Teutônia estavam as Cooperativas Escolares: Eccuart, Coopect, Cooper Vilapop, Coopeat, Coope 24 (veinticuatro) de Maio, Coope Iecog, Coperas, Coopemef, Coopertec e Cooperales.

A visita foi organizada pela Área de Relacionamento da Sicredi Ouro Branco, que também é coordenadora do projeto Cooperativas Escolares, acompanhando as formações dos alunos e professores. O projeto formará mais cinco Cooperativas Escolares na cidade de Estrela durante o ano 2017. Além de Teutônia, os argentinos visitaram a sede do Sicredi Serrana, em Carlos Barbosa, e seguiram a viagem visitando outras cidades da região.

### O que são cooperativas escolares?

O projeto das Cooperativas Escolares de Teutônia iniciou em 2016, através da



CONTEÚDO DIGITAL

Diversas atividades ocorreram na sede do Sicredi

digital.folhapopular.info

Cooperativa de Crédito Sicredi Ouro Branco. São nove escolas participantes, todas do município de Teutônia: IECEG/CNEC, Colégio Teutônia (CT) e as escolas municipais Dom Pedro I de Linha Clara, professor Teobaldo Closs, professor Alfredo Schneider; 24 de Maio, Leopoldo Klepker e professor Guilherme Sommer. No total foram criadas 10 cooperativas, cada escola é responsável por uma, mas o CT criou duas, uma de responsabilidade dos alunos do colégio e outra dos alunos do Jovem Aprendiz.

Os alunos passam pelo processo de aulas teóricas com o professor Everaldo Marini e depois colocam o aprendizado em prática dando andamento às cooperativas. No ano passado, eles criaram a identidade visual de cada cooperativa e apresentaram elas à comunidade. “Dividimos os encontros em três pilares, que eu diria os principais: empreendedorismo, educação financeira e lideranças. A partir daí estudamos a história do cooperativismo, realizamos oficinas e vivências”, explica Marini.

O foco das cooperativas escolares é o protagonismo dos alunos. “Não é o professor e sim o aluno, ele que faz parte da cooperativa, ele que através dessa cooperativa vai desenvolver sua fala em público, sua responsabilidade, entre outras coisas”, ressalta o professor.

Conforme o diretor-Executivo da Sicredi Ouro Branco, Neori Ernani Abel, o objetivo é oportunizar os jovens do município a ter uma formação que contribua com o desenvolvimento de futuros líderes, gestores, empreendedores e cidadãos, com senso de responsabilidade e participação, através da vivência de um modelo cooperativo sustentável. “A ideia surgiu a partir da própria essência do Sicredi, que é o cooperativismo de trabalhar e ter interesse pela comunidade”.

CONTEÚDO DIGITAL

Argentinos conheceram a Eccuart, na Linha Clara

digital.folhapopular.info

CONTEÚDO DIGITAL

Diretoria da Eccuart apresentou a cooperativa

digital.folhapopular.info

## REGIÃO ▶ IV ENCONTRO

# Escola Azaléia realizou mateada

**E**stá agendado para o feriado nacional da Proclamação da República (15/11), o tradicional encontro da Família Klein. A festa, que terá por local a Sociedade São José, no Centro de São José do Hortêncio, contará com programação durante todo o dia.

A 4ª edição do encontro receberá participação especial de genealogistas convidados e interessados, que possuem informações genealógicas da família. No local será disponibilizado acesso grátis à internet.

Os organizadores solicitam que os interessados confirmem presença até o domingo anterior ao evento (12/11), pelo telefone (51) 3571-1060 com Maria, ou pelos celulares (51) 9 9638-6985, (51) 9 9882-7094, com Samuel e Otto Klein.

## PROGRAMAÇÃO DA KLEINFEST

10h Missa na Igreja Matriz São José - Liturgia: a cargo da Comunidade Local e corais Klein presentes na missa

12h Almoço organizado pelo Centro Comunitário: adulto R\$ 33,00; Crianças de 6 a 10 anos R\$ 15,00

13h Sorteio de Brindes e Apresentação de talentos Klein

14h30m Início do Baile com bandinha local, dança da tradicional Polonesa e participação de músicos KLEIN

18h Encerramento



**IX Encontro da Família Klein**  
 Data: 15 de Novembro de 2017  
 Local: Soc. São José  
 Endereço: Av. Mathias Steffens 4323  
 São José do Hortêncio/RS  
 Contatos: Samuel Klein 51 99638 6985  
 Maria Marta Klein 51 3571 1060



## CONTOS DA DARA

Dara Emanuelle Parisotto Allebrandt  
 escritora.dara@gmail.com

Nossa meninas, olha aquela gorducha ali, parece que não se toca! - Exclamou em alto e bom som Jeniffer para seu grupinho muito seletto de amigas. Amigos e amigas do grupo acharam muita graça da menina que Jeniffer estava apontando. Causando um constrangimento enorme para a tal moça.

Todos os dias Jeniffer caçoava de alguém, ou a pessoa era espinhenta, nerd, gorda, sem sal, esquisita, entre tantos apelidos que ela achava para os alunos do colégio. Ninguém reagia, e o grupo dela a acompanhava porque ela era muito popular no colégio, pois apesar de má, era muito bonita e sabia disso. Pisava nas pessoas aproveitando-se de sua beleza.

Até que um dia ela deu de cara com uma menininha de rabinho de cavalo da primeira série e disse para a mesma: - Sai daí coisinha esquisita... Nesse momento a menininha olhou bem em seus olhos e disse: - Você é a moça mais feia que vi na vida e saiu correndo...

Jeniffer ficou espantada, pois nunca ninguém falara qualquer coisa desse tipo para ela. Então ela foi até sua galera e comentou com os amigos o que houvera acontecido. E pôs na cabeça que estava ficando gorda e feia. Os amigos disseram que era uma bobagem, coisa

de criança, que ela era linda, mas Jeniffer não acreditou, ela queria a extrema beleza, queria ser a moça mais linda do colégio e do mundo.

Adorava balé, mas cada vez que se via no espelho se achava gorda e feia como a menina dissera. Ela queria ser a maior bailarina do colégio e quem sabe do mundo.

Desde o dia que a menina lhe falara aquelas palavras ela só pensava em ser linda, comprava roupas e mais roupas, uma mais bonita que a outra, fazia regimes... Mas ainda não se sentia bela o suficiente.

Ela ouvira aquelas palavras daquela menina, mas continuava a ser má com as outras pessoas, cada aluno tinha um apelido horrível, triste.... Ela queria acabar com a autoestima de qualquer pessoa!!!

O tempo foi passando, ela dançava balé, se achava gorda e achava que estava ficando feia, mesmo com todos os cremes e regimes que fazia. Então, em um ato de loucura, fez um pacto com o demônio para ser magra e linda... a mais magra e mais linda das mulheres do planeta.

Em uma noite de lua cheia, ela ofereceu sua alma ao demônio para ter a extrema beleza em um ritual bizarro, em que os amigos ajudaram... Mataram um bode e ofereceram ao deus das trevas e cada um pôs um pouco de seu sangue nas entranhas do bode... Depois ela se banhou com o sangue do bode...

Os dias foram passando e Jeniffer foi ficando mais linda do que já era, começou a emagrecer e dançar maravilhosamente. Seus amigos também haviam mudado, também estavam mais bonitos. Eles se vangloriavam por terem uma beleza inigualável, mas Jenniffer sempre seria a mais linda, pois oferecera sua alma.

## EXTREMA BELEZA

Um mês se passou e ela notou que tinha perdido mais peso do que o esperado... - Sem problemas. - Pensou ela. Me mato comendo, nunca vou engordar... Mas não foi isso que aconteceu, mais um mês se passou e Jeniffer não era mais bela, parecia anoréxica de tão magra. Os professores a chamaram, chamaram os pais dela, pois ela tinha que tratar desse transtorno alimentar...

Não havia transtorno, ela bem sabia. Comia bastante, mas desejava ser a mais magra das magras... E em um dia, quando estava fazendo o que mais gostava, que era dançar balé, caiu e quebrou vários ossos, de tão magra... A magreza a desfigurava, ela se tornara horrível. Chamou a galerinha que participou do ritual e que tanto zombava das pessoas para desfazer o pacto, mas ninguém sabia e ninguém queria ajudar uma horrorosa, pois afinal fora ela que oferecera a alma e eles não... Então a deixaram... Poucos dias depois Jeniffer morreu horrorosa... Os pais, quando a encontraram, se espantaram com a expressão no rosto da filha. Ela estava de boca aberta, como se quisesse gritar e sua pele se tornara cinza. Poucas pessoas foram no sepultamento de Jeniffer pois ela era muito má com as pessoas. Só mesmo a galerinha dela, mas o que viram foi um caixão fechado.

-Pelo menos não fomos nós que oferecemos nossa alma. Disse um dos colegas da falecida. - Ela perdeu a alma e a vida, nós em compensação demos só um pouquinho de sangue e olha como estamos lindos.

Semanas depois, um por um dos colegas de Jeniffer que participaram do ritual da beleza extrema, morreram de formas horrendas, em que ficaram extremamente desfigurados.

COLINAS ► ALIMENTAÇÃO SAUDÁVEL

# Grupo de Diabéticos elabora livro de receitas

O pré-lançamento do material deve ocorrer dia 16 de outubro, durante o evento em alusão ao Dia Mundial da Alimentação

**R**eunidos a cada 15 dias, o Grupo de Diabéticos de Colinas busca proporcionar maior qualidade de vida e bem-estar aos portadores da doença. No último encontro, ocorrido na sexta-feira, dia 22 de setembro, os participantes iniciaram a produção de um livro de receitas saudáveis. 14 pessoas estiveram presentes. O psicólogo Gilson Valerio Gutierrez esteve na tarde e deu continuidade à orientação dos pacientes.

“Não serão apenas receitas destinadas ao portador de diabetes, mas também a qualquer pessoa que tem interesse na alimentação saudável a fim de prevenir o surgimento de doenças e que busca um prato recheado de nutrição e vitamina”, sustenta a técnica em enfermagem, Eliane Neuhaus. O pré-lançamento do material deve ocorrer dia 16 de outubro, durante o evento em alusão ao Dia Mundial da Alimentação. A programação será realizada no salão comunitário da Linha Santo Antônio.

O próximo encontro está agendado para o dia 6 de outubro, a partir das 14h, na Unidade Básica de Saúde. O tema será rotulagem. A equipe organizadora pede a presença dos familiares durante a atividade como forma de incentivo. Hoje, em Colinas, há aproximadamente 150 diabéticos, um número considerado alto para a Secretaria Municipal de Saúde.



DIVULGAÇÃO

Portadores de diabetes se encontram quinzenalmente para troca de experiências

MAIS ELAS ►

## MEDICINA ESTÉTICA



Neste sábado o Mais Elas recebe a dra. Rita Sotelo, cirurgiã plástica que atua em Teutônia e possui Clínica especializada em Lajeado. Será um momento para tirarmos todas as dúvidas sobre os cuidados prévios e posteriores a um procedimento cirúrgico. Em destaque especial a busca pelas cirurgias de mamas, com inserção de prótese. Também em pauta a lipoaspiração e a abdominoplastia, entre outros tratamentos que estão disponíveis para melhorar a estética

corporal e, em muitos casos, também a saúde física, sem contar os benefícios em termos de bem-estar e autoestima.

MAIS ELAS - Ouça sintonizando 96,9 FM ou pelo site [www.popular.fm.br](http://www.popular.fm.br).

HOJE a partir das 13 horas. Mais Elas tem a parceria de lojas Casarão Verde, Dra. Rita Sotelo e Univates. Após a veiculação, os programas podem ser ouvidos pelo site [www.folhapopular.info/maiselas/](http://www.folhapopular.info/maiselas/)



DIVULGAÇÃO



## NUTRIÇÃO

Nutricionista Gabriela Jacinto  
[gabijacnutri@gmail.com](mailto:gabijacnutri@gmail.com)

## INTOLERÂNCIA OU ALERGIA?

Hoje encontramos muitas pessoas se dizendo intolerantes ou alérgicas. Mas você sabe a diferença entre ambas? Será que podemos considerá-las a mesma coisa? Corremos risco em tratar uma pessoa alérgica como intolerante? Vou tentar responder a todas estas questões ao longo do texto.

Como intolerância alimentar, temos a informação de que é um termo utilizado para designar uma reação fisiológica anormal à ingestão dos alimentos ou aditivos alimentares, que não envolvem mecanismos imunológicos. Sendo assim, na sua maioria são reações clínicas ou subclínicas, que não aparecem em testes imunológicos. Temos como exemplo a intolerância à lactose, temos a falta da enzima lactase, que digere a lactose, onde existem sintomas como flatulência e diarreia, mas que podem variar de pessoa para pessoa, e o exame para detectar a intolerância se refere à digestão da lactose, e não à reação imunológica dela.

Bom, então o que podemos designar como alergia alimentar? É a denominação utilizada para as Reações Adversas aos Alimentos (RAA), que envolvem mecanismos imunológicos, resultando em grande variabilidade de manifestações clínicas. O mecanismo imunológico mediado pela imunoglobulina E (IgE) é o mais comumente encontrado e se caracteriza por rápida instalação e manifestações clínicas, tais como: urticária, broncoespasmo e eventualmente anafilaxia. Desta forma, podemos observar que é muito mais grave ter uma alergia do que ter uma intolerância. Isso porque a ação do nosso sistema imune é muito mais rápida e em alguns casos extremamente potente, podendo levar à morte em alguns minutos. As reações alérgicas são mais comuns em crianças. Este fato pode ser atribuído ao sistema digestório mais sensível e que ainda não adquiriu toda a tolerância necessária digerir todos os tipos de alimentos.

Os alimentos que mais causam alergia são leite, trigo, ovos, soja, mas também existem algumas frutas e vegetais que podem também ser alérgicos, como o tomate. Com isso, fica evidente porque a amamentação exclusiva até o sexto mês é tão importante e porque após este período é importante manter o leite materno dentro do cardápio da criança. O leite materno possui muitos fatores protetores e antialérgicos, que fazem o trabalho que o organismo ainda não consegue fazer sozinho. De fácil digestibilidade, não oferece sobrecarga ao intestino na fase final de digestão e absorção, além de conter probióticos que auxiliam também na imunidade.

Ainda na fase de introdução alimentar, a variação dos alimentos serve para detectar possíveis alergias, bem como evitar que uma exposição excessiva possa sobrecarregar o frágil organismo. Além de apresentar uma variedade maior de texturas, aromas e sabores, vai facilitar na aquisição de tolerância.

É claro que quando falamos em alergias e intolerâncias não podemos passar despercebidos na ação da indústria química. Sementes geneticamente modificadas, o uso extensivo de fertilizantes químicos, a busca por um prazo de validade cada vez maior para os produtos prontos, usando uma carga abusiva de conservantes, pode ser um grande problema para nós e as futuras gerações.

Respondendo às perguntas iniciais: sim, há diferenças entre intolerância e alergias alimentares, e elas ficaram bem evidentes. Devemos ter maior cuidado com os alérgicos, pois os sintomas vão muito além do desconforto, podendo matar. Por isso, sempre que você for receber um parente ou amigo que possui algum destes problemas, certifique-se que estará ofertando alimentos seguros a eles.

Dr. Enrico NEISS  
CRM 28529 GERIATRIA

Saúde do Idoso – Clínica Geral  
Medicina Preventiva

Consultório Languiru  
8601-0567

Consultório Canabarro  
3762-8077

E-mail: [enriconeiss@gmail.com](mailto:enriconeiss@gmail.com)

# Você já ouviu falar em lipo de papada?

**A** papada, também conhecida como “queixo duplo”, corresponde ao acúmulo de gordura abaixo do queixo. Esse excesso de tecido prejudica o contorno da face, produzindo um aspecto de envelhecimento.

O material utilizado para este procedimento é o ácido deoxicólico, uma substância age naturalmente no corpo para ajudar a destruir a gordura. Ela atua rompendo as membranas das células de gordura e assim destruindo o excesso de gordura de forma definitiva.

Esse procedimento inovador modela e redefine seu rosto sem ser necessária a passagem por uma cirurgia plástica. Através de injeções de agulhas bem finas, as enzimas são aplicadas na região objetivando a perda de gordura que será eliminada pela urina. É um procedimento minimamente invasivo e logo após a sua realização, o paciente já pode retornar às atividades normais.



Eduarda Winkel Kilpp - Cirurgiã - Dentista - CRO RS 21181  
Rua Fernando Ferrari 712, sala 01 - Languiru- Teutônia / RS / (51) 9 8284 5297

**AGENDE SUA  
AVALIAÇÃO!**

## TEUTÔNIA ► SOLIDARIEDADE

# GALINHADA ARRECADA R\$ 15 MIL PARA MENINA COM CÂNCER

DANIELA BARONI MARTINS

**A** Associação dos Moradores do Loteamento Castro, do Bairro Alesgut, em Teutônia, realizou no domingo, dia 24, uma galinhada beneficente em prol da menina Larissa Flores Bogner, de 3 anos. Ela foi diagnosticada com câncer e a família necessitava de recursos para manter seu tratamento. O almoço ocorreu na sede da Associação, próximo à Canha de Bocha, e teve a adesão de 503 pessoas.



Larissa tem 3 anos e oito meses

Evento foi realizado no Loteamento Castro, no Bairro Alesgut

Além da galinhada, aqueles que compareceram puderam apreciar a apresentação da Banda Família Reis e de Ego e Serginho. Segundo os organizadores, foi arrecadado R\$ 15.303,00, depositados na mãe da menina. Conforme Júlio Danzer, um dos organizadores, a adesão da comunidade a esta iniciativa superou a expectativa inicial, que era de angariar R\$ 5 mil. “Foi muito além do que a gente esperava. Muito bom”, avalia.

Durante o evento, eles também conseguiram R\$ 540 com o leilão de uma torta.

“Cada um contribuiu com algum valor, o que mostrou a união da comunidade com a Larissa”, explica. Conforme Danzer, posterior a torta foi entregue para a menina, como forma de mostrar esta parceria dos moradores com ela.

Vale também destacar que muitas pessoas se solidarizaram com a causa, doando valores diretamente na conta bancária da família. “Toda esta mobilização só foi possível pela participação ativa também de toda a família de Larissa, que

se envolveu na venda de cartões e também ajudou nos trabalhos do evento”, acrescenta Danzer.

Além disso, um grupo de 50 pessoas se uniu para organizar a programação. Um grupo de Whatsapp foi criado para eles se comunicarem e que agora será mantido. Danzer destaca que o nome do grupo foi alterado para “Anjos da solidariedade”, pois as pessoas se mostraram interessadas em projetar outras ações beneficentes.

FOTOS: DIVULGAÇÃO

PARA COLORIR



CINEMA PROGRAMAÇÃO

**SONO MORTAL - DUB - 14 ANOS**  
 - Sáb 30/09 17:00  
 - Dom 01/10 17:00

**FEITO NA AMÉRICA - DUB - 16 ANOS**  
 - Sáb 30/09 21:00  
 - Dom 01/10 21:00

**SONO MORTAL - LEG - 14 ANOS**  
 - Sáb 30/09 19:00  
 - Dom 01/10 19:00

**LEGO NINJAGO: O FILME - 3D DUB - LIVRE**  
 - Sáb 30/09 16:10 18:20 20:30  
 - Dom 01/10 16:10 18:20 20:30

**IT - A COISA - DUB - 16 ANOS**  
 - Sáb 30/09 19:00  
 - Dom 01/10 19:00

**DIVÓRCIO - DUB - 12 ANOS**  
 - Sáb 30/09 19:30  
 - Dom 01/10 19:30

**IT - A COISA - LEG - 16 ANOS**  
 - Sáb 30/09 21:30  
 - Dom 01/10 21:30

Confira a programação completa em:  
[www.http://www.shoppinglajeado.com.br/cinemas](http://www.shoppinglajeado.com.br/cinemas)

HORÓSCOPO SEMANAL

**ÁRIES** 20/03 A 20/04

Com vontade de melhorar de vida, você vai procurar se aperfeiçoar no que faz. Brigas e distanciamento podem abalar o romance: mude isso! Respeite seus limites em nome da sua saúde. Cuidado com conflito com colega. Pegue leve!

**CÂNCER** 21/06 A 21/07

Terá pique para cuidar de assuntos domésticos e profissionais. Talvez role paixão à primeira vista. Caso já tenha alguém, não aceite palpites de familiares sobre seu relacionamento. Um ex-amor vai mandar notícias. Reforma em casa protegida.

**LIBRA** 23/09 A 22/10

Seu poder de comunicação vai dar as cartas no serviço: use isso a seu favor! Fase de indecisão a dois: um ex-amor deverá reaparecer ou você poderá se precipitar na paquera. Melhor ter cautela. Em casa, fale menos e ouça mais.

**CAPRICÓRNIO** 22/12 A 21/01

O trabalho vai exigir concentração. Aja discretamente e não se apegue demais ao que os outros dizem! Revele o que sente à pessoa amada, mas controle seu gênio forte. Amigo que mora longe deverá despertar saudade: faça contato.

**TOURO** 21/04 A 20/05

Período de transformações profissionais, mas não confie cegamente nos colegas, pois poderá se decepcionar. A relação afetiva promete momentos quentes desde que o diálogo seja estimulado. Terá sorte em assunto ligado a Justiça ou viagem.

**LEÃO** 22/07 A 22/08

Espere sucesso se você lida com vendas, telemarketing ou público. Explore sua criatividade! Poderá faturar uma grana, mas controle seus impulsos na hora de gastar. Atração por colega ou pessoa que mora longe vai aumentar.

**ESCORPIÃO** 23/10 A 21/11

Boa fase para replanejar seus gastos e encontrar novas fontes de lucro. Só não espere cair do céu: lute pelas oportunidades. Talvez a desconfiança afete a paixão, portanto, reveja suas atitudes. Nas horas livres, desabafe com colega ou parente.

**AQUÁRIO** 22/01 A 19/02

Conversar com colegas experientes vai acender ideias na sua cabeça: experimente! Boa fase para prestar concursos. Poderá se envolver com pessoa comprometida ou que guarda segredo. Relaxe nas horas vagas para recarregar as baterias.

**GÊMEOS** 21/05 A 20/06

Se pintar obstáculo no emprego, acalme-se, pois será passageiro. Romance e conquista favorecidos: use sua sensualidade para arrasar na vida a dois. Dinheiro inesperado poderá pintar. É provável que você faça as pazes com um parente.

**VIRGEM** 23/08 A 22/09

É possível que você enfrente tensão caso trabalhe com parente ou decida com essa pessoa questões familiares. Romance bem caseiro! Se paquera alguém, esbanje seu charme irresistível. Boa fase para promover mudanças em casa.

**SAGITÁRIO** 22/11 A 21/12

Algo pode não sair do jeito que planejou. Não perca a fé no seu potencial e evite a impulsividade. Na paixão, modere o ciúme e as cobranças. Conviver com os colegas vai elevar sua criatividade. Transforme um hobby em renda extra!

**PEIXES** 20/01 A 19/03

Novidades na carreira: faça contatos para aumentar suas chances profissionais. Mas aja com lealdade. Para eliminar conflitos, aceite as diferenças entre você e seu par. Espere momentos deliciosos na cama. Saúde turbinada!

DICA DA REDAÇÃO



Paloma Griesang

ENCIMA? EM CIMA?  
EM BAIXO? EMBAIXO?

Quantas vezes, enquanto você escrevia, no meio do texto bateu aquela dúvida: "Mas em cima é junto ou separado?", o mesmo acontece com o *Embaixo*. Por mais que você saiba o correto, sempre bate a dúvida, ou você acaba confundindo uma coisa com a outra. Pois bem, a regra aqui é bastante fácil: Em cima se escreve SEPARADO. Embaixo se escrever JUNTO.

[jornal@folhapopular.com.br](mailto:jornal@folhapopular.com.br)

NOVELAS RESUMO DA SEMANA

**Malhação - 17h30min**  
 Rede Globo (02/10 a 04/10)

Bóris anuncia que Ellen passou na prova para o Colégio Grupo. Bóris e Ana Maria explicam a Edgar sobre o caso de Lica. Tato volta para a casa de Aldo.

**Pega Pega - 19 horas**  
 Rede Globo (30/09 a 06/10)

Antônia descobre que Sandra Helena foi até o guarda-volumes. Antônia dá voz de prisão para Sandra Helena. Maria Pia diz a Malagueta que ele não pode fugir com o dinheiro. Eric promete a Sandra Helena contratar um bom advogado. Júlio aconselha Malagueta a se entregar. Pedrinho descobre que Sandra Helena distribuiu parte do dinheiro para os funcionários.

**Tempo de Amar - 18 horas**  
 Rede Globo (30/09 a 06/10)

Inácio e Maria Vitória se amam. Delfina descobre que Maria Vitória está grávida. José Augusto se desespera ao descobrir a gravidez da filha. Inácio conhece Celeste Hermínia. Padre Orlando tenta socorrer Inácio, que está desacordado na estrada. Inácio desperta do coma e afirma que está cego.

**A Força do Querer - 21 horas**  
 Rede Globo (30/09 a 06/10)

Dantas assume para Eurico a culpa sobre o desfalque na empresa. Ruy vai ao encontro de Zeca, e Ritinha se desespera. Joyce expulsa Ritinha de sua casa. Ritinha visita Zeca, quando policiais chegam ao hospital. Simone conta a Ivan que Cláudio voltará para o Brasil. Edinalva planeja a fuga de Ritinha para o Pará.

App **folha Popular** Digital

GET IT ON Google Play | Download on the App Store

PARA LER  
PARA ASSISTIR  
PARA OUVIR  
PARA COMPARTILHAR

## FLASH SOCIAL > VISUAL CENTRO DE BELEZA E ESTÉTICA

**N**a noite de quarta-feira, dia 27 de setembro, aconteceu a reinauguração da Visual Centro de Beleza e Estética. Em novo endereço, um ambiente totalmente projetado para receber com muita tranquilidade e sofisticação todos os clientes.

Em um discurso emocionado, a proprietária do salão, Marcell Leonhardt Konrath, contou um pouco sobre a trajetória do salão, que abriu suas portas no dia 15 de março de 2004 como Visual Companhia da Beleza, na época na rua Pedro Schneider, no bairro Languiru em Teutônia. Logo, contou com a colaboração de sua irmã Franciele Leonhardt Hunsche e traçaram juntas uma carreira sólida e bem conceituada no ramo da beleza.

O resultado pela busca constante em aperfeiçoamento pessoal e profissional ficou evidente logo nos primeiros quatro anos de atuação. Na época, já com uma boa cartela de clientes e com a intuição de oferecer serviços também na parte de estética, mudaram-se para a rua Major Bandeira, onde fixaram o nome como Visual Centro de Beleza e Estética, permanecendo por mais nove anos neste local.



Marcell compartilhou momentos de dificuldades durante esta caminhada, mas nada que fizesse desistir do amor pela profissão. Em seu agradecimento, em especial, citou a parceria e companheirismo do seu marido Gilmar, filhos Larissa e Caio, pela paciência e momentos de ausência, à irmã Franciele, seu braço direito no salão, cunhado Ismael, mãe Sidêmia, irmão Jeferson e, principalmente, à todos amigos e clientes que são a razão de todas as conquistas. Em seguida, o Pastor Márcio Frank realizou breve discurso, abençoando a bela trajetória do salão.



Música ao vivo, coquetel e espumante abrilhantaram a noite dos que se fizeram presente, prestigiando este momento. Visual Centro de Beleza e Estética atende em novo endereço, na rua Fernando Ferrari, 831 no bairro Languiru em Teutônia.

**CONTEÚDO DIGITAL**  
Veja mais fotos da inauguração  
[digital.folhapopular.info](http://digital.folhapopular.info)



# Programa Saúde na Escola promove a valorização da vida

**E**m alusão ao Setembro Amarelo, mês de prevenção ao suicídio, o Programa Saúde na Escola de Colinas realiza a I Jornada de Valorização à Vida. As atividades ocorrem em dois momentos. Na quarta-feira, dia 27 de setembro, na Escola Municipal de Ensino Fundamental (EMEF) Ipiranga, os alunos, a partir do 5º ano, juntamente com os do Ensino Fundamental da Escola Estadual de

Ensino Médio de Colinas, assistiram à palestra educativa do Clube Desbravadores do Vale, tendo como tema “Quebrando o Silêncio – um gole que faz a diferença”.

A ação teve como foco sensibilizar as crianças e jovens sobre os riscos do consumo de álcool, que na maior parte dos casos se inicia ainda na passagem da infância para a adolescência. Após, ocorreu uma caminhada de socialização até a praça da entrada da

cidade e pedágio educativo com entrega de mudas de árvores como simbolismo da valorização à vida, envolvendo a população colinense.

Na segunda-feira, dia 2 de outubro, com início às 19h30min, no Centro Comunitário Evangélico, acontece a palestra com o médico Sérgio Kniphoff, cujo tema será “Adolescência e Limites”, com intuito de orientar e conscientizar a população sobre a violência

e seus mais diversos aspectos, alertando que ela está cada vez mais perto de nós e que precisamos dar maior ênfase à valorização a vida.

Antes da palestra ocorre a entrega dos boletins dos alunos da EMEF Ipiranga. Os pais dos alunos da Escola Municipal de Educação Infantil Pequeno Mundo e da escola Estadual, assim como toda a comunidade está convidada a participar.



Mudas de árvores foram entregues como simbolismo da valorização à vida



Tema da palestra foi Quebrando o Silêncio – um gole que faz a diferença

## ▶ FANTÁSTICO CAMINHO DOS CONTOS

### HISTÓRIAS INFANTIS SÃO ATRAÇÕES NA CIDADE JARDIM

*Programação teve início na terça-feira (26/09) e encerra no dia 12 de outubro*

GABRIELA HAUTRIVE / ASSESSORIA DE IMPRENSA

Os últimos dias de setembro e primeiros dias de outubro são marcados pelas atrações do “Fantástico Caminho dos Contos”, em Colinas. A programação, que teve início na terça-feira (26/09), se encerra no dia 12 de outubro, data em que é comemorado o Dia das Crianças. A ação conta com três estações temáticas onde são encenadas histórias infantis. Entre os contos estão Rapunzel (propriedade de Líris Terezinha Brentano); Os Smurfs – “A sintonia em dó” (Praça dos Pássaros); e A pílula falante do Sítio do Pica-Pau Amarelo (propriedade de Cecília Ordís Gerhardt).

As histórias são contadas de forma lúdica, em cenários que procuram reproduzir o ambiente e a época em que elas aconteceram. A atividade é uma proposta do Centro Cultural Morgenstern, em parceria com a

Prefeitura, por meio da Secretaria Municipal de Educação e Cultura. A programação conta ainda com apoio da Escola Municipal de Ensino Fundamental Ipiranga, tendo os alunos como atores na encenação das peças.

Conforme a secretária da Educação, Cultura e Desporto, Cleonice Heinrichs, a ativi-

dade tem por objetivo reviver os contos de fada e despertar nas crianças o gosto pelas histórias infantis, trazendo-as para os ambientes lúdicos e temáticos, especialmente construídos para o desenvolvimento do projeto. “Queremos também que as encenações conduzam os espectadores numa viagem de



muita magia e encanto pelas mais belas e tradicionais fábulas infantis de todos os tempos. Nossa expectativa é de chegar em torno de 3 mil pessoas”, salienta.

As escolas interessadas em embarcar nesta viagem, que ocorre nas terças e quartas-feiras à tarde, podem agendar a sua visita através dos telefones (51) 3760-4020 ou por email educacao@colinasrs.com.br. Os alunos e professores são conduzidos às estações acompanhados por um guia. Os organizadores recomendam que os visitantes estudem as fábulas antes da visita, para que os alunos já venham familiarizados com os personagens. O custo dessa viagem é de R\$ 5,00 por aluno. No local há comercialização de lanches, bebidas, picolés e sorvete.

Os Smurfs está entre as histórias exibidas durante a programação



PAVERAMA ▶ INICIA EM OUTUBRO

# Movimento Mais Saúde percorrerá todas as localidades

**I**nicia no mês de outubro, em Paverama, o projeto Movimento Mais Saúde, que será desenvolvido em todos os bairros e localidades do município sob coordenação da Secretaria Municipal de Saúde. O projeto tem por objetivo promover ações de prevenção e promoção em saúde por meio da aproximação dos profissionais com o território dos pacientes, trabalhando estratégias pontuais de promoção e prevenção em saúde no âmbito da atenção básica, melhorando, assim, a qualidade de vida da população.

A profissional responsável será a nutricionista Karla Patrícia Bilhar de Paula, pós-graduanda em Nutrição Clínica em Patologias. Segundo a profissional, foram divididos cinco grupos de acordo com a aproximação das comunidades e designados os dias da semana para ocorrerem as atividades. Após a divisão, foram escolhidos os locais e entregues os ofícios aos presidentes solicitando a cedência do espaço. Os convites à população foram entregues pelas agentes comunitárias de saúde durante as visitas no mês de setembro.

Karla observa que serão realizadas atividades focadas em alimentação saudável, práticas corporais e atividades físicas, produção de cuidado e modos de vida saudáveis, educação em saúde, práticas integrativas e complementa-

res. “Espero que seja uma troca de conhecimentos, em que eu possa estar ajudando a comunidade, proporcionando momentos de aprendizagem e bem-estar. Que, através disso, consigamos melhorar a qualidade de vida da população”, enfatiza.

## Complementação às academias

Paverama possui dois polos de Academia da Saúde em funcionamento, no Parque 13 de Abril, no Centro e no Bairro Morro Bonito, os quais foram construídos com recurso do Ministério da Saúde e concluídos no ano de 2016. Para a efetivação de ações neste segmento, faz-se a necessidade do desenvolvimento de atividades que fortaleçam as práticas corporais e sociais.

Algumas atividades que serão executadas: “cuidando de si, da saúde que temos e a saúde que gostaríamos de ter”; “na corda bamba”; “onda respiratória”; “preparações culinárias”; “conhecendo rótulos de alimentos”; “10 passos da alimentação saudável”; “uso de chás e temperos”; “concordo e discordo”; “Alzheimer e demência”; “doenças cardiovasculares”. As atividades serão realizadas de forma mais dinâmica, com participação ativa dos participantes.

As oficinas acontecerão semanalmente, sempre com início às 14 horas e duração de duas horas.

## PROGRAMAÇÃO DO MOVIMENTO MAIS SAÚDE

### >>> 1ª SEMANA DE OUTUBRO

- Segunda-feira: L<sup>a</sup> Brasil e S. Manoela, na Com. Sagrado Coração de Jesus de L<sup>a</sup> Brasil, às 14 h
- Terça-feira: Fazenda São José, Cidade Baixa, Santana, Morro dos Belos e Posses, na Sociedade Aliança, às 14 horas
- Quarta-feira: Morro Bonito e Centro, na Com. Evangélica Cristo do Bairro Centro, às 14 horas
- Quinta-feira: Morro Azul e Morro dos Cavalos, na Com. Evangélica São João de Morro Azul, às 14 horas
- Sexta-feira: Boa Esperança, Cabriúva, Vila Rica, Bom Jardim e Pedra Grande, no Ginásio Municipal Multi Esportivo Júlio César Redecker, às 14 horas

### >>> 2ª SEMANA DE OUTUBRO

- Segunda-feira: L<sup>a</sup> Brasil e Santa Manoela, no Clube Internacional de Santa Manoela, às 14 horas
- Terça-feira: Fazenda São José, Cidade Baixa, Santana, Morro dos Belos e Posses, no Posto de Saúde de Fazenda São José, às 14 horas
- Quarta-feira: Morro Bonito e Centro, na Comunidade Nossa Senhora Aparecida de Morro Bonito, às 14 horas
- Quinta-feira: Morro Azul e Morro dos Cavalos, na Comunidade Evangélica São João de Morro Azul, às 14 horas
- Sexta-feira: Boa Esperança, Cabriúva, Vila Rica, Bom Jardim e Pedra Grande, na Comunidade Santo Antônio de Cabriúva, às 14 horas

### >>> 3ª SEMANA DE OUTUBRO

- Segunda-feira: Linha Brasil e Santa Manoela, na Comunidade Sagrado Coração de Jesus de Linha Brasil, às 14 horas
- Terça-feira: Fazenda São José, Cidade Baixa, Santana, Morro dos Belos e Posses, na Sociedade Aliança, às 14 horas
- Quarta-feira: Morro Bonito e Centro, na Com. Evangélica Cristo do Bairro Centro, às 14 horas
- Quinta-feira: Morro Azul e Morro dos Cavalos, na Comunidade Evangélica São João de Morro Azul, às 14 horas
- Sexta-feira: Boa Esperança, Cabriúva, Vila Rica, Bom Jardim e Pedra Grande, no Ginásio Municipal Multi Esportivo Júlio César Redecker, às 14 horas

### >>> 4ª SEMANA DE OUTUBRO

- Segunda-feira: L<sup>a</sup> Brasil e Santa Manoela, no Clube Internacional de Santa Manoela, às 14 horas
- Terça-feira: Fazenda São José, Cidade Baixa, Santana, Morro dos Belos e Posses, no Posto de Saúde de Fazenda São José, às 14 horas
- Quarta-feira: Morro Bonito e Centro, na Comunidade Nossa Senhora Aparecida de Morro Bonito, às 14 horas
- Quinta-feira: Morro Azul e Morro dos Cavalos, na Comunidade Evangélica São João de Morro Azul, às 14 horas
- Sexta-feira: Boa Esperança, Cabriúva, Vila Rica, Bom Jardim e Pedra Grande, na Comunidade Santo Antônio de Cabriúva, às 14 horas

### >>> 5ª SEMANA DE OUTUBRO/ INÍCIO DE NOVEMBRO

- Segunda-feira: Linha Brasil e Santa Manoela, na Comunidade Sagrado Coração de Jesus de Linha Brasil, às 14 horas
- Terça-feira: Fazenda São José, Cidade Baixa, Santana, Morro dos Belos e Posses, na Sociedade Aliança, às 14 horas
- Quarta-feira: Morro Bonito e Centro, na Comunidade Evangélica Cristo do Bairro Centro, às 14 horas
- Quinta-feira: Morro Azul e Morro dos Cavalos, na Comunidade Evangélica São João de Morro Azul, às 14 horas
- Sexta-feira: Boa Esperança, Cabriúva, Vila Rica, Bom Jardim e Pedra Grande, no Ginásio Municipal Multi Esportivo Júlio César Redecker, às 14 horas

## TEUTÔNIA ▶ APOIO DA COMUNIDADE

Recurso será investido na retomada da obra de acesso externo ao Serviço de Diagnóstico por Imagem

# HOSPITAL OURO BRANCO ARRECADA R\$ 30 MIL COM PROJETO DE BANDEJAS SOLIDÁRIAS

No mês de setembro os colaboradores do Hospital Ouro Branco (HOB), de Teutônia, reeditaram ação do projeto “Bandejas Solidárias”. A 2ª edição da iniciativa comercializou 4.268 bandejas com doces e salgados, ao preço de R\$ 12,00 cada, cujo valor líquido arrecadado foi de R\$ 30.395,00. O recurso será investido na retomada da obra de acesso ao Serviço de Diagnóstico por Imagem (SDI), separando esses clientes e pacientes do fluxo de acesso ao Pronto Atendimento.

Em 2016 a iniciativa comercializou 5,3 mil unidades, cujo valor líquido de aproximadamente R\$ 25 mil auxiliou a casa de saúde nas despesas básicas mensais. Embora a expectativa inicial era de comercializar cerca de sete mil bandejas, possibilitando rendimento líquido de aproximadamente R\$ 49 mil, a campanha solidária foi satisfatória. “Sem dúvida o resultado foi positivo. Compreendemos e temos a sensibilidade de perceber que a crise está afetando toda a economia e, por consequência, todas as empresas, especialmente pequenas e médias, e todos os cidadãos. Portanto, haveria uma venda menor, embora tenha ficado muito próxima do ano anterior”, avalia o diretor-executivo do HOB, André Lagemann.

A partir disso, o hospital busca outras parcerias para executar por completo a obra de acesso ao SDI. “Embora o recurso tenha sido significativo, ainda não é o suficiente. Agradecemos a todos que acreditam no nosso trabalho, reconhecem a importância do hospital e sabem da necessidade desta porta estar aberta 24 horas por dia. Vamos avaliar oportunamente a continuidade do projeto ‘Bandejas

Solidárias’, mas acredito que uma campanha com uma causa definida sempre terá eco e apoio da comunidade”, ressalta Lagemann.

## Envolvimento da comunidade

Lagemann ressalta a importância de toda e qualquer doação em benefício do HOB, citando como exemplo a Campanha Mãos Dadas com a Saúde, desenvolvida numa parceria com a Certel Energia. “Vemos que todos os hospitais filantrópicos, não somente aqui no Estado, mas em todo o país, buscam esse apoio da comunidade para manutenção das atividades e, inclusive, para construção de novos serviços. O HOB possui um grande projeto

de construção da UTI, que elevará a resolução do hospital a um novo patamar de complexidade, com mais profissionais, e garantirá um atendimento local mais resolutivo à comunidade”, frisou o diretor-executivo, acrescentando que muitas pessoas ainda não despertaram para a relevância desse projeto. “Só nós sabemos a agonia, o sofrimento e a angústia das pessoas quando é necessário buscar leito de UTI para um paciente. O apoio de toda a sociedade, das empresas e do poder público é absolutamente relevante para que um projeto como esse se realize”, conclama.

Nesse sentido, Lagemann reforça a gratidão do HOB com todas as doações que são recebidas, espe-

DIVULGAÇÃO HOB



Iniciativa comercializou 4.268 bandejas com doces e salgados

cialmente nos últimos anos. “A comunidade, de fato, abraça o seu hospital. Somos uma entidade local e comunitária, com o objetivo de proporcionar bem-estar às pessoas que necessitam dos nossos serviços. Temos a consciência de que podemos auxiliar no desenvolvimento local e regional, prestando serviços de saúde, gerando empregos e contribuindo com a economia”, reforça. Hoje, entre funcionários, médicos e demais serviços auxiliares, o HOB gera 300 empregos diretos.

## Situação

Depois de sofrer com atrasos no repasse de recursos do Governo do Estado e da União, o que afetou diretamente o caixa da casa de saúde, comprometendo, inclusive, o pagamento de fornecedores e profissionais, o HOB segue trabalhando na busca pelo equilíbrio financeiro. “Tivemos uma redução de repasses de receitas dos Governos Federal e Estadual de R\$ 220 mil por mês, além de irregularidade no calendário de pagamentos, o que afetou diretamente nosso fluxo de caixa. Hoje, com a Gestão Plena em Saúde do município de Teutônia e com uma decisão judicial que obriga o Estado a efetuar em dia os repasses, esse problema de calendário de pagamentos está momentaneamente resolvido, porém, restaram diversos pagamentos por conta da situação anterior e que ainda precisam ser pagos e solucionados. Também colaborou o repasse adicional e em dia dos municípios de Teutônia, Poço das Antas, Westfália e Paverama, que são estratégicos para o hospital”, conclui Lagemann.

# ofertas



ESTADO DO RIO GRANDE DO SUL

**PREFEITURA MUNICIPAL  
DE WESTFÁLIA**

**RETIFICAÇÃO EDITAL  
PREGÃO PRESENCIAL Nº 12/2017**

O Município de Westfália torna público para conhecimento dos interessados, que retificou o edital de Pregão Presencial 12/2017, quanto ao Capítulo 1, item 1.3 e Capítulo 6, item 6.2, alínea "f", que tem por objeto a aquisição de equipamentos agrícolas. A data de abertura e início dos lances passará para o dia 13/10/2017, às 9h. Demais disposições do edital ficam integralmente mantidas. O edital retificado encontra-se disponível no site [www.portaldecompraspublicas.com.br](http://www.portaldecompraspublicas.com.br).

Westfália, 28 de setembro de 2017

**Otávio Landmeier  
Prefeito Municipal**

## Conheça

folha Popular

DIGITAL

Solicite mais  
Informações

publicidade@  
popularnet.  
com.br

## PATO SOUND CAR

### SOM - ALARME - PELÍCULA E ENGATE

**AGORA EM NOVO ENDEREÇO:  
RUA ERNESTO GUILHERME BERNER, 496  
B. FLORESTAL - LAJEADO  
FONE: (51) 3714-3042**

# FABIANO

VEÍCULOS

VW			
GOL G3 1.0 16V 4P	GAS-2000-VERMELHO		R\$ 11.900,00
GOL G3 1.0 8V 4P	GAS-2002-BRANCO		R\$ 12.900,00
GOLF GLX 2.0 COMPLETO	GAS-1995-VERMELHO		R\$ 10.900,00
FORD			
FIESTA 1.0 2P	GAS-1997-BRANCO		R\$ 7.900,00
FIESTA 1.0 2P REPASSE	GAS-1997-AZUL		R\$ 5.900,00
ESCORT GL 1.8 4P - DIREÇÃO HIDRAULICA	GAS-1997-VERDE		R\$ 8.900,00
RANGER XLT 2.3 DUPLA - COMPLETA	GAS-2008-PRATA		R\$ 37.900,00
FIAT			
PALIO ELX 1.4 COMPLETO	FLEX-2010-VERMELHO		R\$ 25.900,00
UNO MILLE FIRE 4P	FLEX 2007 - AZUL		R\$ 16.900,00
UNO MILLE ELETRONIC 2P	GAS-1995-VERDE		R\$ 7.900,00
GM			
KADETT GL 1.8 REPASSE	GAS-1997-BORDO		R\$ 7.900,00
MONTANA 1.4 - DIREÇÃO HIDRAULICA	GAS-2008-BRANCA	REPASSE R\$ 16.900,00	OU LOJA R\$ 21.900,00
CORSA WIND 1.0 2P	GAS-1995-BORDO		R\$ 8.900,00
CORSA GL 1.4 4P VE	GAS-1996-DOURADO		R\$ 10.900,00
CORSA HATCH 1.0 JOY 4P COMPLETO	GAS-2007-PRETO		R\$ 19.900,00
PEUGEOT			
PEUGEOT 306 1.8 BREAK PASSION REPASSE	GAS-1999-AZUL		R\$ 8.900,00
PEUGEOT 206 1.6 4P COMPLETO	GAS-2001-AZUL		R\$ 13.900,00
PEUGEOT 206 1.4 8v FELINE COMPLETO	GAS-2005-PRATA		R\$ 16.900,00
PEUGEOT 307 HATCH 2.0 PREMIUN TOP TETO SOLAR, COURO, AUTOMATICO - FLEX-2012-BRANCO			R\$ 35.900,00
HONDA CG 125 ES TITAN COMPLETA	GAS-2003-AZUL		R\$ 3.500,00
YAMAHA YBR 125 E - PARTIDA ELETRICA	GAS-2005-VERMELHA		R\$ 3.900,00
XLX 350R	GAS-1988-PRETA		R\$ 4.900,00

Rua Guilherme Schneider Sobrinho, 682,  
Bairro Canabarro - Teutônia (Próximo ao Supermercado Languiru)  
Venha conversar com o Fabiano!

6  
to

# SETEMBRO AMARELO

*Pela valorização da Vida*

Em Teutônia

## Sérgio

### VEÍCULOS

Aqui você pode confiar

FIAT				
DOBLO ESSENCE 1.8	2016	CINZA	COMPLETO, AIR BAG, ABS, AUTOMÁTICO, 7L	PWZ 4424 R\$ 56.900,00
PALIO ATTRACTIVE 1.0	2014	BRANCA	COMPLETO, AIR BAG, ABS	IUQ 7443 R\$ 30.900,00
PALIO WEEKEND	2012	PRATA	COMPLETO	GZG 9541 R\$ 30.900,00
PUNTO ESSENCE 1.6	2014	PRATA	COMPLETO, AIR BAG, ABS, AUTOMÁTICO	IVB 7149 R\$ 38.900,00
SIENA EL 1.0	2013	PRATA	COMPLETO	PVK 7597 R\$ 29.900,00
STRADA WORKING 1.4 CS	2016	BRANCA	COMPLETO	PXU 2348 R\$ 39.900,00
UNO ATTRACTIVE 1.0	2016	CINZA	COMPLETO, AIR BAG, ABS	PYC 8900 R\$ 34.900,00

CHEVROLET				
AGILE LTZ 1.4	2011	CINZA	COMPLETO, AIR BAG, ABS	IRT 5046 R\$ 29.900,00
CELTA 1.0 LT 4P	2014	BRANCA	COMPLETA, AIR BAG, ABS	OXD 4589 R\$ 28.900,00
CELTA LIFE	2009	BRANCA		MFF 1824 R\$ 18.900,00
CELTA LIFE	2005	BRANCA		IMJ 7684 R\$ 15.900,00
CELTA LS 1.0	2013	PRATA	AQ	IUA 8525 R\$ 21.900,00
CLASSIC LIFE 1.0	2008	PRATA	AC, VE	GOL 5398 R\$ 21.900,00
CLASSIC LS 1.0	2012	PRATA	AC, VE	HEV 9590 R\$ 23.900,00
CLASSIC LS 1.0	2013	PRETA	COMPLETO	ITJ 0359 R\$ 26.900,00
CLASSIC LS 1.0	2011	BEGE		BET 1385 R\$ 20.500,00
COBALT LT 1.8	2015	PRETA	COMPLETO, AIR BAG, ABS, AUTOMÁTICO	PWY 8783 R\$ 44.900,00
MERIVA JOY 1.8	2008	BRANCA	COMPLETA	HHP 9801 R\$ 22.900,00
ONIX LT 1.0	2016	PRATA	COMPLETO, AIR BAG, ABS	PWU 8753 R\$ 38.900,00
PRISMA LT 1.4	2016	CINZA	COMPLETO, AIR BAG, ABS	PXW 0735 R\$ 48.900,00
SPIN LTZ 1.8	2016	PRATA	COMPLETO, AIR BAG, ABS, AUTOMÁTICO, 7L	PWV 9725 R\$ 57.900,00
ZAFIRA EXPRESSION 2.0	2011	PRATA	COMPLETO, AUTOMÁTICA	IRK 9357 R\$ 35.900,00

RENAULT				
DUSTER 1.6 DYNAMIQUE	2014	PRATA	COMPLETA, AIR BAG, ABS, MEDIA NAVY	ORC 0302 R\$ 45.900,00
DUSTER 2.0 DYNAMIQUE	2016	CINZA	COMPLETA, AIR BAG, ABS, MEDIA NAVY, AUTOMÁTICO	PWR 4652 R\$ 64.900,00
FLUENCE DYNAMIQUE 2.0	2016	PRATA	COMPLETO, AIR BAG, ABS, AUTOMÁTICO	PWU 5256 R\$ 66.900,00
LOGAN EXPRESSION 1.0	2013	PRATA	COMPLETO	GOG 4499 R\$ 27.900,00
KANGOO EXPRESS 1.6	2010	PRATA	DIREÇÃO HIDRAULICA	PXY 5730 R\$ 23.900,00
SANDERO EXPRESSION 1.0	2017	VERMELHA	COMPLETA, AIR BAG, ABS	PYH 0222 R\$ 36.900,00
SANDERO EXPRESSION 1.0	2017	BRANCA	COMPLETA, AIR BAG, ABS, MEDIA NAVY, SENSOR	PXY 0643 R\$ 37.900,00
SANDERO EXPRESSION 1.6	2017	PRATA	COMPLETA, AIR BAG, ABS, MEDIA NAVY, SENSOR	PYK 0225 R\$ 42.900,00
SANDERO STEPWAY	2017	PRATA	COMPLETA, AIR BAG, ABS, MEDIA NAVY	PXV0628 R\$ 53.900,00

FORD				
F 1000 DIESEL MWM	1990	VERMELHA	DH	IIB 2910 R\$ 28.900,00
FIESTA HATCH 4P	2011	PRATA	COMPLETO	ASY 2642 R\$ 25.900,00
FOCUS HATCH GLX 1.6	2015	PRATA	COMPLETA, AIR BAG, ABS	PWB 4794 R\$ 54.900,00
FOCUS SD 2.0L FC	2005	PRETA	COMPLETO	MDV 1778 R\$ 21.900,00
FOCUS SEDAN TITANIUM	2013	PRETA	COMPLETA, AIR BAG, ABS, TETO SOLAR, AUTOMÁTICO	OPL 9659 R\$ 44.900,00
KA SE 1.0 HATCH	2017	BRANCA	COMPLETA, AIR BAG, ABS	PYE 3877 R\$ 38.900,00
KA SE 1.0 HATCH	2017	PRATA	COMPLETA, AIR BAG, ABS	PYE 0501 R\$ 38.900,00
KA SE 1.0 HATCH	2017	PRATA	COMPLETO, AIR BAG, ABS, RLL	PXT 2201 R\$ 39.900,00
RANGER XL 2.2 CD	2016	PRATA	COMPLETA, AIR BAG, ABS, 4X4, DIESEL	PWY 1151 R\$ 86.900,00

VOLKSWAGEN				
FOX 1.0 4P TREND	2009	CINZA	COMPLETO	IPH 5850 R\$ 23.900,00
FOX 1.6 TRENDLINE	2017	PRETA	COMPLETO	PXZ 9204 R\$ 48.900,00
GOL 1.0 GIV 4P	2009	BRANCA		AQE 9526 R\$ 19.900,00
GOL 1.0 GIV 4P	2013	VERMELHA	COMPLETO	ITO 6913 R\$ 25.900,00
GOL 1.0 GIV 4P	2009	PRATA		IOX 5062 R\$ 19.900,00
GOL CITY 1.0	2006	BRANCA	AR CONDICIONADO	ANG 1434 R\$ 16.900,00
GOL ECONOMOTION GIV	2011	BRANCA	AQ	IQU 4111 R\$ 21.900,00
GOL TRENDLINE 1.6 G VI	2017	BRANCA	COMPLETA, AIR BAG, ABS	PXV 5736 R\$ 40.900,00
JETTA HIGHLINE 2.0	2014	CINZA	COMPLETO, AUTOMÁTICO	PUA 6704 R\$ 74.900,00
PARATI 1.6 CITY	2008	BRANCA	DH	ASA 4031 R\$ 27.900,00
PARATI 1.8	2009	PRATA	COMPLETO	HJN 4011 R\$ 28.900,00
PARATI TOUR 1.0	2002	BRANCA	COMPLETO	IKO 5587 R\$ 17.900,00
SAVEIRO 1.6 CS	2012	BRANCA	COMPLETA, AIR BAG, ABS	GOQ 4090 R\$ 29.900,00
VOYAGE 1.0	2011	BRANCA		IRF 0136 R\$ 24.900,00

HYUNDAI				
HB20 1.6 CONFORT PLUS	2016	AZUL	COMPLETO, AIR BAG, ABS	PYB 8042 R\$ 54.900,00

OUTRAS MARCAS				
C4 PALLAS 2.0	2010	PRETA	COMPLETA, BANCO DE COURO, RLL	IOX 0918 R\$ 29.900,00
CITROEN C3 GLX 1.4	2006	PRETA	COMPLETO	JQN 8542 R\$ 19.900,00
DS 5 1.6 TURBO	2014	PRETA	COMPLETO	IWA 2520 R\$ 99.000,00
FIT EX 1.5	2007	PRETA	COMPLETO, AUTOMÁTICO	INA 9124 R\$ 27.900,00
KIA CERATO EX 1.6	2008	PRATA	COMPLETO	IOR 1518 R\$ 25.900,00
LIVINA XGEAR 1.6	2010	PRATA	COMPLETO	IQH 8399 R\$ 30.900,00
MMC PAJERO GLS 3.8	2008	PRATA	COMPLETA, BANCO DE COURO, 7 LUGARES	IPT 0182 R\$ 61.900,00

Visite nosso site: [www.sergioveiculos.com.br](http://www.sergioveiculos.com.br)

(51) 3762 1058  
99813-3781

(51) 99636 0553 - Alexandre  
(51) 99504 8026 - Edemar (Edi)  
(51) 99538 6110 - Maicon (Biguã)  
(51) 99816 4942 - Paulo

# Hospital Ouro Branco promove curso gratuito de gestantes



**Datas: 07, 21 e 28 de Outubro**

Horário: 8h às 11h30min

Local: Auditório da CIC Teutônia  
Rua 1 Sul, 77  
Bairro Centro Administrativo - Teutônia-RS

- Palestra com profissionais das áreas de psicologia, nutrição, fonoaudiologia, educação física, saúde bucal, pediatria, ginecologia e obstetrícia, anestesia e enfermagem.
- Participação especial de colaboradores da internação hospitalar e do cartório.

Dia 28 de outubro haverá visita ao Hospital Ouro Branco

**N**os dias 07, 21 e 28 de outubro o Hospital Ouro Branco (HOB), de Teutônia, promove mais uma edição do curso gratuito de gestantes. Esta será a segunda turma de 2017 e os encontros serão nas manhãs de sábado, das 8h às 11h30min, tendo por local o Auditório da CIC Teutônia.

A programação terá palestras com profissionais das áreas de psicologia, nutrição, fonoaudiologia, educação física, saúde bucal, pediatria, ginecologia e obstetrícia,

anestesia e enfermagem, com a participação especial de colaboradores da internação hospitalar e do cartório. No último encontro ainda haverá visita às dependências do HOB.

As inscrições podem ser realizadas pelo fone (51) 3762-1222, até o dia 04 de outubro. O HOB oferece o Curso de Gestantes desde 1997, gratuitamente. Nesse período foram realizados diversos aperfeiçoamentos e a participação de futuros pais e mães tem crescido ano a ano.



ESTADO DO RIO GRANDE DO SUL

## PREFEITURA MUNICIPAL DE TEUTÔNIA

### PREGÃO PRESENCIAL N.º 14/2017

O Município de Teutônia comunica que efetuará licitação, na modalidade de Pregão Presencial, do tipo menor preço, para aquisição de um veículo novo, 0km, para premiação na campanha "Teutônia 36 anos, 36 prêmios". A data para início de lances será 16 de outubro de 2017, às 8h30min. O edital encontra-se disponível no site [www.portaldecompraspublicas.com.br](http://www.portaldecompraspublicas.com.br). Maiores informações poderão ser obtidas junto ao Setor de Licitações da Prefeitura, pelo fone (51) 3762-7747 e ainda pelo e-mail [licita@teutonia.com.br](mailto:licita@teutonia.com.br).

Teutônia, 29 de setembro de 2017  
**JONATAN BRÔNSTRUP**  
PREFEITO MUNICIPAL



ESTADO DO RIO GRANDE DO SUL

## PREFEITURA MUNICIPAL DE GARIBALDI

### AVISO DE LICITAÇÕES

O Município de Garibaldi, torna público que realizará as seguintes licitações: Tomada de Preço nº 016/2017, às 08 horas e 30 minutos do dia 18 de outubro de 2017, para contratação de empresa para execução de obra de ampliação do Posto de Saúde Vale dos Pinheiros, de acordo com Proposta nº 11427.8730001/16-002; Tomada de Preços nº 017/2017, às 08 horas e 30 minutos do dia 19 de outubro de 2017, para contratação de empresa para execução de obra de reforma e ampliação da Escola Municipal de Ensino Fundamental Madre Justina Inês. Maiores informações pelo fone (054)3462-8230 ou no site [www.garibaldi.rs.gov.br](http://www.garibaldi.rs.gov.br)

### DISPENSA DE LICITAÇÃO N.º 019/2017

O Município de Garibaldi torna público que realizou a Dispensa de Licitação nº 019/2017, para contratação de serviço de assessoria para a revisão do Plano Diretor e elaboração do Plano de Mobilidade Urbana, de acordo com o art. 24, XIII da Lei 8.666/93. Maiores informações pelo fone (054)3462-8230 ou no site [www.garibaldi.rs.gov.br](http://www.garibaldi.rs.gov.br)

**Antonio Cettolin**  
PREFEITO MUNICIPAL



ESTADO DO RIO GRANDE DO SUL

## PREFEITURA MUNICIPAL DE WESTFÁLIA

### EDITAL 013 REUNIÃO PLENÁRIA PREPARATÓRIA PARA A AUDIÊNCIA PÚBLICA FINAL DO PLANO DIRETOR PARTICIPATIVO E SUSTENTÁVEL

O Prefeito Municipal de WESTFÁLIA/RS, com base na Lei Federal 10.257/01 (Estatuto da Cidade) e na Resolução nº 25 de 18 de março de 2005 do Ministério das Cidades, torna público que no dia 9 de outubro de 2017 às 19 h 30 min. no Auditório da Escola de Ensino Fundamental Vila Schmidt realizará Reunião Plenária preparatória para a audiência pública final do Plano Diretor Participativo e Sustentável de Westfália para divulgação e distribuição da proposta do Plano (texto e mapas) e textos aos representantes dos segmentos eleitos e proporcionar a participação da população e de novos segmentos da comunidade na formulação, execução e acompanhamento do Plano Diretor.

Gabinete do Prefeito Municipal  
26 de setembro de 2017  
**Otávio Landmeier**  
Prefeito



ESTADO DO RIO GRANDE DO SUL

## PREFEITURA MUNICIPAL DE BOA VISTA DO SUL

### AVISO DE LICITAÇÃO PREGÃO PRESENCIAL N.º 033/2017

O Município de Boa Vista do Sul/RS torna público que realizará o Pregão Presencial nº 033/2017, do tipo menor preço, para contratação de empresa para prestação de serviços de preparação de alimentação, tipo "buffet". O credenciamento, entrega dos envelopes e a sessão pública será realizada na Sala de Reuniões do Centro Administrativo Municipal, sita à Rua Emancipação, nº 2.470, Centro, Boa Vista do Sul/RS, no dia 16 de outubro de 2017, às 9h.

### AVISO DE LICITAÇÃO PREGÃO PRESENCIAL N.º 034/2017

O Município de Boa Vista do Sul/RS torna público que realizará o Pregão Presencial nº 034/2017, do tipo menor preço por item, para aquisição de medicamentos. O credenciamento, entrega dos envelopes e a sessão pública será realizada na Sala de Reuniões do Centro Administrativo Municipal, sita à Rua Emancipação, nº 2.470, Centro, Boa Vista do Sul/RS, no dia 16 de outubro de 2017, às 13h30min.

Os Editais poderão ser retirados na Secretaria Municipal da Administração ou no site [www.boavistasul.rs.gov.br](http://www.boavistasul.rs.gov.br). Informações na Prefeitura Municipal ou pelo telefone (54) 3435-5366.

**ALOÍSIO RISSI**  
PREFEITO MUNICIPAL



ESTADO DO RIO GRANDE DO SUL

## PREFEITURA MUNICIPAL DE IMIGRANTE

### EDITAL PREGÃO PRESENCIAL N.º 089/2017

O Município de Imigrante/RS torna público que estará recebendo, até às 14h, do dia 16 de outubro de 2017, propostas e documentação de habilitação, objetivando a contratação de empresa para realização de serviços de coleta, transporte, tratamento e destino final de resíduos do grupo "B" (vidros, medicamentos vencidos, etc.) e de resíduos infectantes (grupos "A" e "E"), das Unidades Básicas de Saúde de Imigrante/RS. Maiores informações pelo fone (51)3754-1100 ou site [www.imigrante-rs.com.br](http://www.imigrante-rs.com.br) através do link Portal da Transparência.

**CELSO KAPLAN**  
Prefeito Municipal



ESTADO DO RIO GRANDE DO SUL

## PREFEITURA MUNICIPAL DE CARLOS BARBOSA

### AVISO DE LICITAÇÕES

O MUNICÍPIO DE CARLOS BARBOSA torna público que realizará as seguintes licitações: Pregão Presencial nº 112/2017, às 9 horas do dia 16 de outubro de 2017, objetivando a contratação de empresa para prestação de serviço de horas máquina de trator agrícola; Pregão Presencial nº 113/2017, às 14 horas do dia 16 de outubro de 2017, objetivando a contratação de empresa para prestação de serviço de reposição de calçamento; Pregão Presencial nº 114/2017, às 9 horas do dia 17 de outubro de 2017, objetivando a aquisição de material elétrico; Pregão Presencial nº 115/2017, às 9 horas do dia 18 de outubro de 2017, objetivando registro de preços para contratação de serviço de recapagem de pneus; Pregão Presencial nº 116/2017, às 9 horas do dia 19 de outubro de 2017, objetivando registro de preços para a aquisição de porta automática deslizante de vidro; Maiores informações na Prefeitura Municipal, na Rua Assis Brasil, nº 11, (54) 3461.8833. Edital disponível no site [www.carlosbarbosa.rs.gov.br](http://www.carlosbarbosa.rs.gov.br).

**Carlos Barbosa, 29 de setembro de 2017**  
**EVANDRO ZIBETTI**  
Prefeito Municipal

### EXTRATO DE REGISTRO DE PREÇOS Ata de Registro de Preços nº 001/2017 Pregão Presencial nº 077/2017

Ata de Registro de Preços do Pregão Presencial nº 077/2017; Objeto: Registro de Preços para contratação de serviços de borracharia - vulcanização, balanceamento, consertos, montagem e desmontagem de pneus. Vencedor: Evonir Rottoli. - CNPJ nº 13.837.192/0001-37; Vigência de 12 (doze) meses, contados a partir de 07 de julho de 2017;

# notícias

GARIBALDI ▶ "ENCONTRO COM AS ARTES"

## Feira do Livro acontece de 17 a 22 de outubro

Programação do evento já está definida com teatros, oficinas, bate-papos e diversas apresentações artísticas e culturais

Com o tema do evento "Encontro com as artes", a edição 2017 da Feira do Livro de Garibaldi ocorre do dia 17 a 22 de outubro. A programação completa para o evento já está definida. Garibaldenses e visitantes terão a oportunidade de conferir teatros, oficinas, bate-papos e diversas apresentações artísticas e culturais junto aos estandes de livros dispostos na Praça Loureiro da Silva.

Um dos destaques da programação é o escritor e cartunista Alexandre Beck - criador das tirinhas do personagem Armandinho, que estará presentes em dois momentos: na sexta à tarde e no sábado pela manhã. A página do personagem no Facebook possui quase um milhão de seguidores e encanta todo o país com a sagacidade, bondade e inteligência do universo que envolve o menino.

Outro destaque é a participação da autora gaúcha Letícia Wierzchowski - autora de A Casa das Sete Mulheres, na sexta-feira, dia 20 de outubro. O romance foi adaptado como uma minissérie pela Rede Globo e esse ano lançou o livro Travessia, romance que narra a história de amor entre Anita e Giuseppe Garibaldi.

A quinta edição do Cineserra - Festival do Audiovisual da Serra Gaúcha também integra a programação deste ano. A exibição de curtas, realizada na Câmara Municipal de Vereadores de Garibaldi, ocorre na quinta-feira, dia 19 de outubro. Além disso, haverá passeios diários de Tim-Tim, contação de histórias e interação constante com o público presente na feira. Diversas atividades culturais, principalmente com grupos garibaldenses, esperam envolver a comunidade em torno da magia dos livros e do universo da literatura e das artes no geral.

O patrono da Feira do Livro é o escritor, jornalista, professor universitário, escritor e colunista do Correio do Povo, Juremir Machado da Silva e o slogan desta edição, criado pelo aluno da Escola Municipal de Ensino Fundamental Visconde de Cairu de Pedro Baruffi Ferret é "Leitura e arte sem censura libertam a cultura"

A Feira do Livro é uma promoção da Prefeitura Municipal, por meio da Secretaria Municipal de Turismo e Cultura e Biblioteca Pública Municipal Frei Miguel. A Secretaria Municipal de Educação e o Conselho Municipal de Políticas Culturais (Concult) apoiam o evento. Mais informações no telefone (54) 3462 8235.

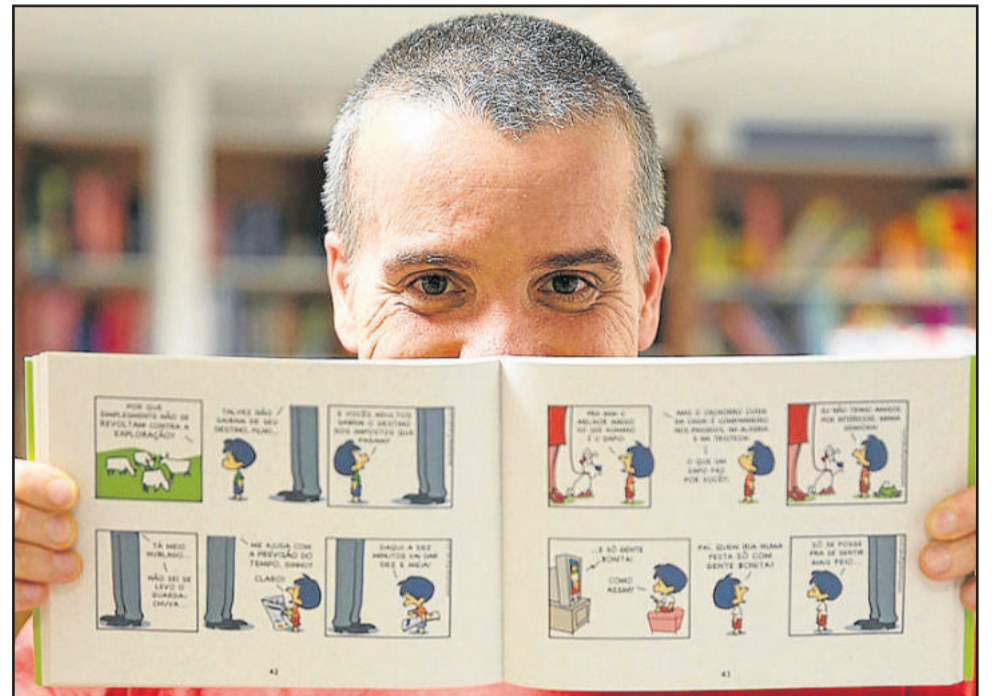

Alexandre Beck, criador do personagem Armandinho, é presença confirmada na Feira do Livro

### FEIRA DO LIVRO 2017

Tema: Encontro das Artes  
Patrono: Juremir Machado da Silva  
Slogan: Leitura e arte sem censura libertam a cultura, de autoria de Pedro Baruffi Ferret

### CONTEÚDO DIGITAL

Veja mais imagens sobre a Feira do Livro

[digital.folhapopular.info](http://digital.folhapopular.info)

## ▶ RECONHECIMENTO

### ALEXANDRA ARANOVICH RECEBE PRÊMIO DE EMBAIXADORA DO TURISMO

Com o objetivo de reconhecer o trabalho de personalidades garibaldenses que contribuem com o desenvolvimento do turismo de Garibaldi, o município, por meio da Secretaria de Turismo e Cultura e do Conselho Municipal de Turismo (Comtur) criou o Prêmio Embaixador do Turismo. Neste ano, a homenageada foi a publicitária e fundadora do blog Café Viagem, Alexandra Aranovich.

A cerimônia de entrega do Prêmio Embaixador(a) do Turismo de Garibaldi ocorreu na quarta-feira, (27/09), no Hotel Casacurta. A homenagem surgiu como forma de comemorar o Dia Mundial do Turismo, celebrado em 27 de setembro. O presidente do Conselho de Turismo, César Nicolini, destacou o fortalecimento do Comtur, o mais antigo do Estado, criado em 1957 e reativado em 2013 e sua atuação junto às entidades ligadas ao setor.

O secretário de Turismo e Cultura de Garibaldi, Paulo Salvi, salientou a importância do prêmio Embaixador do Turismo, criado justamente para valorizar as pessoas que de forma espontânea divulgam o destino Garibaldi e suas potencialidades turísticas. "Hoje é um momento único, pois a homenageada além de divulgar a nossa cidade e ações



como o Garibaldi Vintage, a Fenachamp e rotas turísticas, declarou todo o seu amor pela cidade, portanto, somente temos uma palavra gratidão."

O vice-prefeito, Antonio Fachinelli destacou a importância do trabalho de Alexandra em promover Garibaldi junto às mídias sociais e que presenteou o município com uma matéria no dia 26, na Zero Hora. "O retorno não é apenas para o poder público, mas para todos os cidadãos garibaldenses que se beneficiam do turismo no município".

Em sua fala, Alexandra, agradeceu a homenagem. "Como blogueira, publicitária e turista, admiro muito Garibaldi. Tudo que escrevi, foi

com o coração. Garibaldi soube como nenhuma outra cidade valorizar seu legado, sua gente, sua riqueza arquitetônica. Não é um destino fake. Suas atrações e festas são autênticas. Garibaldi é capital do Espumante, mas bem que poderia ser a Capital do Brinde. O brinde à vida, às belas paisagens, a forma como me senti querida, valorizada e abraçada por todos hoje nesta cidade.", destacou.

A homenageada recebeu uma placa, um kit de espumante, um vaso de vidro, cortesia da empresa Madelustre e flores do Hotel Casacurta. O encontro de quarta-feira contou ainda com a presença de secretários, representantes do Conselho e imprensa.

Evento contou com a entrega da placa de Embaixadora do Turismo para Alexandra Aranovich

### CONTEÚDO DIGITAL

Veja mais imagens do evento

[digital.folhapopular.info](http://digital.folhapopular.info)

### ALEXANDRA ARANOVICH

Publicitária, pós-graduada em marketing e criadora de conteúdo. Desde 2010, escreve para blogs, revistas, além de atuar como freelancer em projetos especiais e na área de comunicação e redes sociais. É fundadora e autora do blog Café Viagem onde compartilha suas paixões: turismo e roteiros gastronômicos.

Escreveu durante 5 anos uma coluna mensal no jornal Zero Hora (Caderno Vida) com dicas de lazer e viagem em família, atualmente é colaboradora do veículo. Já publicou dois guias: o Guia Essencial Gramado e Canela (editora Pulp) e o E-book Gramado e Canela com Crianças. Durante 3 anos, criou e alimentou o blog Destemperadinhos, filhote da plataforma do Destemperados. Serra Gaúcha é um dos seus destinos favoritos no mundo.

# Executivo cria projeto para Programas de Premiação

Ação engloba a criação de premiações no âmbito municipal do ISSQN, denominado “Minha Nota-E”

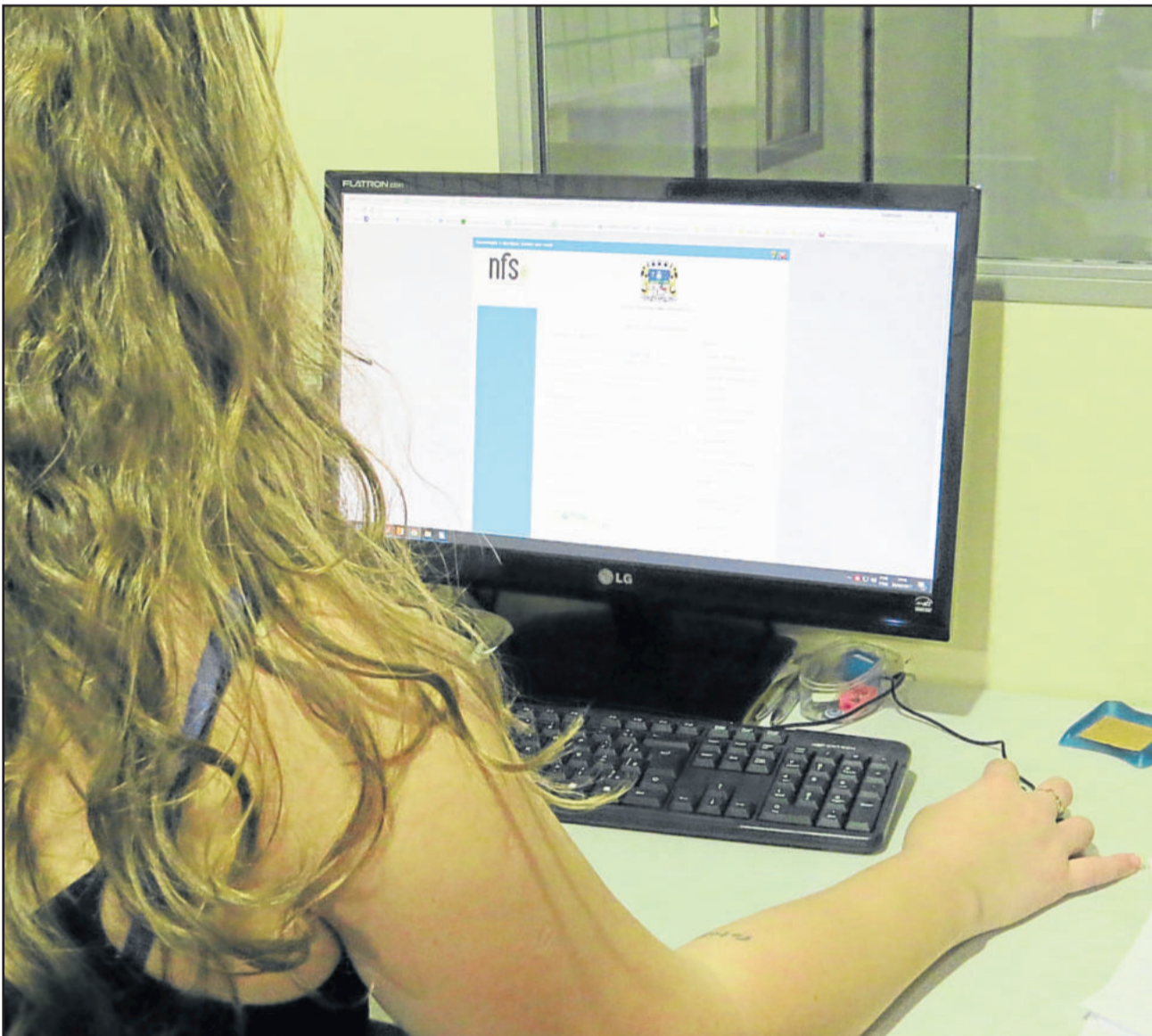

GABRIELA HAUTRIVE

Cadastros podem ser feitos no site <http://carlosbarbosa.nfse-tecnos.com.br/>

A Administração Municipal de Carlos Barbosa encaminhou na quinta-feira, (28/09), dois Projetos de Lei para a Câmara de Vereadores. As proposições tratam sobre a criação do Programa Nota Fiscal - Prêmios, que engloba a criação de premiações no âmbito municipal do ISSQN, denominado “Minha Nota-E” e a criação e adesão ao programa estadual Nota Fiscal Gaúcha, também com premiações aos consumidores do município.

Através do “Minha Nota-E”, o Prefeito visa estimular a expedição de notas fiscais de ISSQN eletronicamente, criando sorteios e premiações. A Nota Fiscal Eletrônica de Serviços foi implantada em 1 de junho deste ano e já conta com a adesão de aproximada-

mente 96 empresas e 649 tomadores de serviços, totalizando a emissão de 1.156 notas fiscais até o momento. Assim, o Programa “Minha Nota-E” visa, anualmente, sortear dez prêmios, sendo cinco para os consumidores e outros cinco para os prestadores de serviço cadastrados na Nota Fiscal Eletrônica de Serviços.

Os prestadores de serviços que aderirem ao sistema de emissão de documento fiscal eletrônico participarão automaticamente dos sorteios, bem como os consumidores, que precisarão apenas informar o número do CPF no momento da emissão da nota fiscal.

Além disso, atualmente os barbosenses que se cadastram no Programa Nota Fiscal Gaúcha concorrem a prêmios do Governo do Estado, junto aos demais gaúchos. Já, a partir da cria-

ção do Programa Municipal de Premiações aos Consumidores, mediante a utilização da Plataforma Nota Fiscal Gaúcha, além dos prêmios ofertados pelo Estado, o Município também realizará sorteios mensalmente aos consumidores barbosenses.

Estes programas têm o objetivo de incrementar receitas do ISSQN e ICMS, pelo incentivo à emissão dos documentos fiscais, bem como sensibilizar os cidadãos sobre a importância do exercício da cidadania fiscal. E ainda, com a adesão ao programa do Estado, Carlos Barbosa já pontua no Programa de Integração Tributária - PIT, que é um dos parâmetros para formação do índice do ICMS. Os prêmios ofertados serão em dinheiro, sendo que para os sorteios será utilizada a plataforma do Programa Nota Fiscal Gaúcha

## > 12 DE OUTUBRO

### MUNICÍPIO PREPARA FESTA EM COMEMORAÇÃO AO DIA DAS CRIANÇAS

O evento conta com 20 brinquedos para as crianças, além do Espaço Baby para os menores de quatro anos

O Dia das Crianças e de Nossa Senhora Aparecida, comemorado em 12 de outubro, será marcado pela Festa do Dia das Crianças no Ginásio Municipal do Bairro Aparecida, em Carlos Barbosa, a partir das 13h30min. O evento conta com 20 brinquedos, como cama elástica, pula-pula, piscina de bolinhas, centopeia, jacaré e tobogã infláveis, além de pintura artística no Camarim Fashion. Menores de quatro anos terão um local especial, com brinquedos específicos, denominado Espaço Baby.

E ainda, durante a festa as crianças terão direito a sanduíche e suco TUO, da Cooperativa Santa Clara, mediante apresentação de tickets. Segundo o Secretário Municipal de Esportes, Lazer e Juventude, Marcos Schneider, todas as crianças com até 12 anos de idade, matriculadas no município, nas redes municipais, estaduais e particulares de ensino, receberam os tickets nas escolas. O evento visa proporcionar para os pequenos um dia de muita diversão e brincadeiras, com previsão de encerramento para as 18h.

DIVULGAÇÃO



O evento visa proporcionar para os pequenos um dia de muita diversão e brincadeiras

# Somente projeto de resolução, requerimentos e indicações entraram na pauta da Câmara

ÉDSON LUÍS SCHAEFFER

A Câmara de Vereadores de Teutônia realizou sessão ordinária na noite de quinta-feira, dia 21 de setembro. Na ocasião, somente um Projeto de Resolução, três requerimentos e quatro indicações estiveram na pauta e foram aprovados por unanimidade.

O Projeto de Resolução 20/2017, de autoria da Mesa Diretora, dispõe sobre a alteração da data da sessão ordinária do mês de outubro. Com a matéria, fica alterada a sessão do dia 12 de outubro para o dia 19 de outubro, em função do feriado de Nossa Senhora Aparecida.

## Requerimentos

A Mesa Diretora apresentou o Requerimento 08/2017. Eles solicitam que seja encaminhado pedido de informações ao Executivo para que sejam disponibilizadas informações a cerca de eventuais valores que possam ter sido descontados nas guias de recolhimento para o Regime Geral de Previdência Social no período de 2017 a 2016, além de cópia do processo que informa a situação atual das referidas deduções nas guias suscitadas.

A Comissão Parlamentar de Inquérito apresentou o Requerimento 09/2017. A comissão solicita prorrogação de 30 dias no prazo de encerramento da CPI, devido à alta complexidade das provas produzidas, quantidade de depoimentos que precisam ser degredados e prazo que legalmente precisa ser disponibilizado para o investigado para elaboração da defesa final.

A Frente Parlamentar do Idoso, composta pelos vereadores Cleudori Paniz (PSD), Eloir Rafael Rückert (PSDB) e Aline Röhrig Kohl (PP), apresentaram o Requerimento 10/2017. Eles solicitam a realização de audiência pública no dia 27 de outu-



Nenhum projeto do Executivo esteve em pauta

bro, às 14 horas, para discutir políticas públicas de apoio ao idoso.

## Indicações

Aline Röhrig Kohl (PP) indicou a possibilidade da Secretaria de Indústria, Comércio e Turismo, em parceria com o Sine, CIC e empresas, realizar uma Feira de Profissões no município; a possibilidade de pavimentar a Rua Raymundo Brackmann, no Bairro Canabarro; e a possibilidade de pintar faixas de pedestre nas proximidades da padaria Shopping do Doce.

Eloir Rafael Rückert (PSDB) indicou a possibilidade de colocar um abrigo de passageiros de ônibus na esquina das ruas Albino Suhre e Major Bandeira, no Bairro Languiru; e a possibilidade de pavimentar

as ruas 20 de Setembro e Jorge Schneider, no Bairro Languiru.

Pedro Hartmann (PMDB) indicou a possibilidade de recuperar a pavimentação dos trevos, na entrada dos bairros ao longo a ERS-128 (Via Láctea).

## Tribuna

Seis vereadores utilizaram a tribuna: Diego Tenn Pass (PDT), Pedro Hartmann (PMDB), Eloir Rückert (PSDB), Aline Röhrig Kohl (PP), Hélio Brandão da Silva (PTB) e Marcos Aurélio Borges de Quadros (PSDB). Diversos assuntos foram abordados, dentre os quais a realização e o andamento da CPI. Também foi destacada a decisão do Executivo em fornecer uniforme escolar a todos os alunos da rede municipal.

## TEUTÔNIA ▶ NA MEMÓRIA

### UM ZAGUEIRO DO UNIÃO, DO GERALDENSE E DO ESPERANÇA

Airton Loose "Locha" iniciou sua carreira como zagueiro no futebol amador pelo União de Linha Clara. Depois, marcou época no Geraldense, de Linha Geraldo - Estrela. Também foi destaque no time da Agronomia, na Universidade Federal de Santa Maria (UFSM), pelo qual participava dos campeonatos da Casa do Estudante Universitário (CEU). No futebol amador, foi campeão regional pelo Esperança de Languiru e recentemente estava jogando nos veteranos na cidade de Santa Maria.

Zagueiro forte, com bom cabeceio, vitalidade, comprometimento com os times, desarmava com maestria. Mas, o grande legado do Locha foram as amizades conquistadas durante todos estes anos. Deixou um rastro de AMIGOS. Locha faleceu no dia 21 de setembro.

A foto é de 1979, no Geraldense. Na foto, ele é o penúltimo da direita, em pé.

Colaboração: Nestor Schneider (Pisca), de Teutônia



ARQUIVO PESSOAL

# esportes

WESTFÁLIA ▶ USANDO A CABEÇA

## Município sedia Campeonato Intermunicipal de Xadrez

*Estudantes de Imigrante e Teutônia também participaram da atividade*

Aliado à educação, o xadrez pode auxiliar no rendimento escolar dos praticantes e desenvolver ainda mais a concentração dos alunos. Por isso, o jogo é ofertado desde cedo nas escolas da rede municipal de ensino de Westfália, contribuindo para um desempenho escolar positivo dos estudantes.

Nesta quarta-feira, dia 27 de setembro, o município sediou o Campeonato Intermunicipal de Xadrez, promovido pela Administração Municipal de Westfália, através da Secretaria de Educação, Cultura, Turismo e Desporto (SMEC), com apoio do SESC Farroupilha. A atividade, realizada no ginásio do Flamengo Futebol Clube, no Centro, envolveu estudantes de 3º Ano do Ensino Fundamental a alunos do Ensino Médio.

Na abertura da atividade, a vice-prefeita de Westfália, Evanete Inez Horst Grave, parabenizou a SMEC e o SESC Farroupilha pela organização. “Estão de parabéns pela realização desta atividade. O xadrez é uma atividade muito importante para nossas crianças e jovens, uma vez que desenvolve o raciocínio lógico”, destacou a vice-prefeita.

Além de Westfália, estiveram representados os municípios de Imigrante e Teutônia. Os educandários participantes foram: Escola Municipal de Ensino Fundamental

(EMEF) Vila Schmidt, do Centro de Westfália; EMEF Bandeirantes, de Linha Frank - Westfália; EMEF Rio Branco, de Linha Paisandu - Westfália; EMEF Olavo Bilac, de Linha Berlim - Westfália; Escola Estadual de Ensino Médio (EEEM) Westfália; Colégio Teutônia - Teutônia; EMEF Arco Íris - Imigrante; EMEF Santo Antônio - Imigrante; e EEEM 25 de Maio - Imigrante.

Ainda na abertura, a secretária de Educação, Cultura, Turismo e Desporto, Elisângela Schneider Wiethölter, enalteceu a participação dos municípios vizinhos. “É preciso agradecer aos municípios de Imigrante e Teutônia, que também estão representados neste campeonato. Muito obrigada por terem aceito nosso convite”, agradeceu, salientando ainda a importância da prática do xadrez nas escolas.

Durante o dia, o xadrez foi disputado em quatro categorias: Mirim, Infantil, Infanto-Juvenil e Juvenil, todas nas modalidades masculino e feminino. Os vencedores foram conhecidos pouco depois das 14 horas, sendo que os três primeiros colocados de cada categoria podem ser conferidos na relação abaixo. O primeiro lugar de cada categoria recebeu um troféu como premiação. No entanto, todos os jogadores receberam medalha de participação.

### ▶ VENCEDORES

#### Mirim (masculino)

1º lugar: Lucas Eduardo Rutz - EMEF Vila Schmidt  
2º lugar: Oliver Dupont - Colégio Teutônia  
3º lugar: Henrique Budke - EMEF Bandeirantes

#### Mirim (feminino)

1º lugar: Clara Rückert - Colégio Teutônia  
2º lugar: Katchussa Martin - EMEF Santo Antônio  
3º lugar: Amanda Thais Larssen - EMEF Vila Schmidt

#### Infantil (masculino)

1º lugar: Cauã Fernando Wahlbrinck - EMEF Vila Schmidt  
2º lugar: Rafael Wiprick - EMEF Bandeirantes  
3º lugar: Pedro Henrique Ramos Dutra - EMEF Vila Schmidt

#### Infantil (feminino)

1º lugar: Eduarda Luiza Spellmeier - EMEF Vila Schmidt  
2º lugar: Anna Gabriela Wakler - EMEF Vila Schmidt  
3º lugar: Evelyn Mariele Follmer - EMEF Vila Schmidt

#### Infanto-Juvenil (masculino)

1º lugar: Guilherme Augusto Klein - EMEF Vila Schmidt  
2º lugar: Miquel Jean Prediger - EMEF Vila Schmidt  
3º lugar: Nilton Augusto Sulzbach - EMEF Vila Schmidt

#### Infanto-Juvenil (feminino)

1º lugar: Júlia Amanda Schwarzer - EMEF Vila Schmidt  
2º lugar: Nicolí Eduarda Wahlbrinck - EMEF Vila Schmidt  
3º lugar: Júlia Tais Horst - EMEF Vila Schmidt

#### Juvenil (masculino)

1º lugar: Martin Prediger - Colégio Teutônia  
2º lugar: Arthur Werlane - Colégio Teutônia  
3º lugar: Maniel Radavelli - EEEM Westfália

#### Juvenil (feminino)

1º lugar: Raiane Kohl - EEEM Westfália  
2º lugar: Juliana Bloemker - Colégio Teutônia  
3º lugar: Laura Grana - EEEM Westfália

### CONTEÚDO DIGITAL

Veja fotos dos vencedores

digital.folhapopular.info

FOTOS: PALOMA DRIEMEYER VALANDRO / DIVULGAÇÃO



Em Westfália, estudantes treinam o xadrez nas escolas



Campeonato Intermunicipal envolveu alunos de Westfália, Imigrante e Teutônia

## VALE DO TAQUARI ▶ COPA VIA ESPORTE / REMA TROFÉUS

### FLUMINENSE E PALMEIRAS PODEM ENCOSTAR NO LÍDER

DIVULGAÇÃO



Fluminense tem 12 pontos em 5 jogos e pode alcançar o líder Poço das Antas

A Copa Via Esporte / Rema Troféus chega à sua 7ª rodada na tarde deste domingo (01/10), quando serão disputadas quatro partidas. Como o líder Poço das Antas folga com 100% de aproveitamento, Fluminense e Palmeiras poderão encostar na ponta da tabela, dependendo de seu desempenho em campo.

Os dois clubes de Westfália jogam em casa, mas terão duelos complicados contra equipes de Teutônia. O Fluminense joga frente o atual campeão municipal teutoniano, o Atlético Gaúcho. Já o Palmeiras receberá o Catarinense.

Os outros dois duelos da rodada preveem cruzamentos de equipes em busca de reabilitação e da zona de classificação. Em Linha Frank, Teutônia, o Juventude recebe o Independente de Paverama. Já em Imigrante, o Riograndense encara o Gaúcho de Coronel Pilar.

### ▶ COPA VIA ESPORTE / REMA TROFÉUS

#### 7ª rodada - 01/10

Local	Cidade	Jogos	
Linha Frank	Teutônia	Juventude	x Independente
Centro	Westfália	Fluminense	x Atlético Gaúcho
Daltro Filho	Imigrante	Riograndense	x Gaúcho
Lª Paisandu	Westfália	Palmeiras	x Catarinense

Folga: Poço das Antas

#### Classificação

TITULARES	PG	J	V	E	D	GP	GS	SG	%
1º Poço das Antas	15	5	5	0	0	15	2	13	100
2º Fluminense	12	5	4	0	1	9	6	3	80
3º Palmeiras	10	5	3	1	1	14	10	4	67
4º Atlético Gaúcho	7	5	2	1	2	10	10	0	47
5º Riograndense	6	4	2	0	2	8	8	0	50
6º Catarinense	4	4	1	1	2	6	9	-3	33
7º Juventude	1	4	0	1	3	5	10	-5	8
8º Independente	1	4	0	1	3	6	11	-5	8
9º Gaúcho	1	4	0	1	3	4	11	-7	8

ASPIRANTES	PG	J	V	E	D	GP	GS	SG	%
1º Fluminense	13	5	4	1	0	13	4	9	87
2º Atlético Gaúcho	8	5	2	2	1	9	3	6	53
3º Poço das Antas	7	5	2	1	2	5	5	0	47
4º Riograndense	6	4	2	0	2	9	11	-2	50
5º Catarinense	6	4	2	0	2	4	5	-1	50
6º Juventude	4	4	1	1	2	2	5	-3	33
7º Independente	4	4	1	1	2	6	7	-1	33
8º Palmeiras	4	5	1	1	3	9	12	-3	27
9º Gaúcho	4	4	1	1	2	2	7	-5	33

# esportes

VALE DO TAQUARI ▶ 20ª COPA CERTEL SICREDI

## Personagens do Regional 2017



FOTOS: RODRIGO SCHONS

**Nome:** Rodrigo da Costa Kunzler  
**Apelido:** Rodriguinho  
**Clube:** 11 Amigos de Poço das Antas  
**Data de nascimento:** 08/01/1991 - 26 anos  
**Alguns títulos:** Campeão Municipal com 11 Amigos; títulos de futebol sete MiMi e Soges.  
**Clubes no amador:** Esperança, Juventude da Frank e Ouro Verde.  
**Avaliação do empate com a Assespe:** "Jogo equilibrado. Os dois times procuraram o gol. A disputa pela classificação tá em aberto, pois os dois times têm chances".



## VETERANOS PODEM CONHECER OS OITO MELHORES NA PENÚLTIMA RODADA

A 9ª rodada do Campeonato Regional de Veteranos - 20ª Copa Certel Sicredi é a penúltima da fase classificatória, que poderá definir as 8 vagas para a fase de quartas-final. União de Palmas, ASSESPE, Gaúcho e Estudantes estão matematicamente garantidos. Águia Azul, Pinheiros e Juventude precisam de um empate para confirmar, mas podem garantir a vaga dependendo de resultados paralelos.

A oitava e última vaga é a que está em aberto e será disputada por quatro clubes: XV de Novembro de Sério, Arroio Alegrense de Forquetinha, Rudibar de Bom Retiro e, inclusive, pelo atual campeão regional de Veteranos, Arroio do Ouro de Estrela.

**Nome:** Éverton Santos  
**Apelido:** Piló  
**Clube:** ASSESPE de Venâncio Aires  
**Data de nascimento:** 27/05/1991 - 26 anos  
**Alguns títulos:** Taça da Amizade 2015 marcando 2 gols na final; futebol sete.  
**Outros clubes:** base do Guarani de Venâncio Aires, base de Estância Velha e Palmeiras de Venâncio.  
**Avaliação da partida contra o 11 Amigos:** "A gente fez um bom jogo. O empate teve um gosto amargo, pois saímos na frente no placar. Tivemos desatenção, eles tiveram dois pênaltis e converteram um. Agora, é buscar a classificação em casa".



### 2ª COPA DIAMAU

7ª rodada - 01/10			
Local	Jogos		
Coqueiro Baixo	Independente	x	Casta
Coqueiro Baixo	São José B	x	Xarqueadense A
Ilópolis	Relvado	x	Rui Barbosa
Ilópolis	Ilópolis	x	Juventude

Classificação									
CHAVE A	PG	J	V	E	D	GP	GS	SG	%
1º Independente - Doutor Ricardo	9	3	3	0	0	6	0	6	100
2º Xarqueadense A - Putinga	7	4	2	1	1	8	3	5	58
3º Casta - Anta Gorda	4	2	1	1	0	4	2	2	67
4º Flamengo Cabral - Anta Gorda	3	3	1	0	2	2	8	-6	33
5º Cruzeiro - Anta Gorda	3	4	1	0	3	3	7	-4	25
6º São José B - Coqueiro Baixo	0	2	0	0	2	1	4	-3	0

CHAVE B	PG	J	V	E	D	GP	GS	SG	%
1º Juventude - Putinga	12	4	4	0	0	14	4	10	100
2º São José A - Coqueiro Baixo	6	3	2	0	1	6	4	2	67
3º Rui Barbosa - Putinga	3	2	1	0	1	3	4	-1	50
4º Relvado - Relvado	3	3	1	0	2	5	8	-3	33
5º Ilópolis - Ilópolis	1	2	0	1	1	2	3	-1	17
6º Xarqueadense B - Putinga	1	4	0	1	3	1	8	-7	8

### REGIÃO ▶ COPA CENTRO DE PINTURAS

## LÍDERES E LANTERNAS SE ENFRENTAM

Neste domingo, dia 1º de outubro, a Copa Centro de Pinturas programa as partidas da 2ª rodada, que foram adiadas no dia 17 de setembro, por causa do mau tempo. Os jogos estão marcados para o campo do Flamengo, em Linha Germano - Teutônia. Vencedores na primeira rodada e com 100% de aproveitamento, Avante e Flamengo tentarão manter a ponta da tabela. Encaram duas equipes que vêm de derrota e que almejam a reabilitação: Guaíba e Boa Vista.

### ▶ COPA CENTRO DE PINTURAS

2ª rodada - 01/10 (jogos adiados em 17/09)  
 Local: Campo do Flamengo - Linha Germano - Teutônia

Hora	Jogos		
13:30	Avante	x	Guaíba
15:30	Flamengo-G	x	Boa Vista

Folgam: Internacional e União-G

Classificação									
EQUIPES	PG	J	V	E	D	GP	GS	SG	%
1º Avante - B. Vista Fundos - Teutônia	3	1	1	0	0	3	1	2	100
2º Flamengo-G - Lª Germano - Teutônia	3	1	1	0	0	2	1	1	100
3º União-G - Lª Germano - Teutônia	3	2	1	0	1	3	3	0	50
4º Internacional - S. Manoela - Paverama	3	2	1	0	1	5	5	0	50
5º Boa Vista - Boa Vista - Teutônia	0	1	0	0	1	2	4	-2	0
6º Guaíba - Cidade Baixa - Paverama	0	1	0	0	1	1	2	-1	0

### ▶ REGIONAL 2017 - VETERANOS

9ª rodada - 01/10

Local	Jogo		
Venâncio Aires	Assespe	x	Juventude
Teutônia	Gaúcho	x	Estudantes
Encantado	União de Palmas	x	Águia Azul
Estrela	Arroio do Ouro	x	Pinheiros
Forquetinha	Arroio Alegrense	x	Rudibar

Folga: XV de Novembro

Classificação										
EQUIPE	PG	J	V	E	D	GP	GC	SG	%	DI
1º Assespe	13	6	4	1	1	13	5	8	72	90
2º União de Palmas	13	7	4	1	2	23	10	13	62	100
3º Gaúcho	12	6	3	3	0	17	8	9	67	100
4º Estudantes	11	6	3	2	1	13	8	5	61	180
5º Águia Azul	10	6	3	1	2	10	8	2	56	190
6º Pinheiros	10	6	3	1	2	10	8	2	56	220
7º Juventude	9	6	2	3	1	15	12	3	50	150
8º XV de Novembro	5	7	1	2	4	9	14	-5	24	100
9º Arroio do Ouro	4	6	1	1	4	10	16	-6	22	190
10º Arroio Alegrense	4	6	1	1	4	10	17	-7	22	270
11º Rudibar	3	6	1	0	5	9	33	-24	17	150

### 20ª COPA CERTEL SICREDI - 2ª FASE (JOGO DE VOLTA)



14h45 - Paparicando a Gorduchinha (1º tempo)  
 Após o futebol - Paparicando a Gorduchinha (2º tempo)

15h45 - Jornada Esportiva  
 Plantão Esportivo: Lucas Leandro Brune e Donato Laurentino Klein

01/10 - 16 horas - Linha Berlim - Westfália



JUVENTUDE x FLOR DE MAIO

Narração: Leandro Amaral  
 Reportagens e comentários: Ilcir José Führ



01/10 - 16 horas - Centro - Imigrante



ECAS x TAQUARIENSE

Narração: Deivid Rafael Tirp  
 Reportagens e comentários: Rudimar Thomas



Paparicando a Gorduchinha



Patrocínio Master



# esportes

## VALE DO TAQUARI ▶ 20ª COPA CERTEL SICREDI

BIANCA LETÍCIA FRITSCHER



# Domingo para conhecer os 16 melhores

Jogos de volta começam mais cedo em função da possibilidade de pênaltis



LUCAS LEANDRO BRUNE

O Campeonato Regional - 20ª Copa Certel Sicredi - programa para este domingo as partidas de volta da 2ª fase, nas categorias Aspirantes e Titulares. Os confrontos definirão os 16 melhores que seguirão para as oitavas-de-final, com partidas iniciando mais cedo: 13h30min com 15min de tolerância para os Aspirantes e 15h30min com 15min de tolerância para os Titulares.

Dos 10 enfrentamentos desta fase, seis terão a vaga decidida nos 90 minutos, já que a primeira partida terminou empatada. Novo empate classifica o time de melhor campanha, cujas vantagens pertencem a União Carneiros, Flor de Maio, ECAS, ASSESPE, Rudibar e Sete de Setembro-AM. Os seus adversários terão que vencer nos 90 minutos: Imigrante, Juventude-We, Taquariense, 11 Amigos, Estudiantes e Aimoré.

Nos quatro jogos em que houve um vencedor, o time vitorioso tem a vantagem de jogar pelo empate na partida de volta: 7 de Setembro de Capitão, Juventude de Brochier, Rui Barbosa e Brasil. Os perdedores da primeira partida domingo (Cruzeiro, Gaúcho, Palanque e Saidera) precisarão vencer para levar a disputa para as cobranças de pênaltis.

Além dos 10 melhores classificados, os 6 perdedores de melhor



Juventude da Berlim, atual campeão, precisa vencer para continuar na briga pelo bicampeonato

campanha geral também seguirão à fase de oitavas-de-final do campeonato. Por critérios matemáticos, apenas União Carneiros, 7 de Capitão e Flor de Maio estão garantidos na próxima fase mesmo que forem "eliminados" no confronto e sem depender de outros resultados. Palanque, ECAS e ASSESPE estão muito próximos de conquistarem as vagas.

Apesar do tempo instável nesta quinta, sexta e sábado, o volume de chuva previsto não foi elevado. A previsão do tempo para domingo é de sol, com boas condições para a realização das partidas de volta.

ILCIR JOSÉ FUHR

### REGIONAL 2017 - TITULARES

#### 2ª fase - Titulares - Jogos de volta - 01/10

Ch	Localidade	Cidade	Jogos	1º jogo
E	Bairro Carneiros	Lajeado	União Carneiros x Imigrante	2x2
F	Lª São Jacó	Teutônia	Saidera x 7 de Set.-Cap	1x2
G	Lª Berlim	Westfália	Juventude-We x Flor de Maio	1x1
H	Vila Palanque	Venâncio Aires	Palanque x Juventude-Bro	1x2
I	Centro	Imigrante	ECAS x Taquariense	1x1
J	Lª Grão Pará	Venâncio Aires	ASSESPE x 11 Amigos	1x1
K	Bairro Teutônia	Teutônia	Gaúcho x Rui Barbosa	1x3
L	Bairro Conventos	Lajeado	Estudiantes x Rudibar	1x1
M	Centro	Vespasiano Corrêa	Cruzeiro-Vesp. x Brasil	0x1
N	São Caetano	Arroio do Meio	Sete de Set.-AM x Aimoré	2x2

### REGIONAL 2017 - ASPIRANTES

#### 2ª fase - Aspirantes - Jogos de volta - 01/10

Ch	Localidade	Cidade	Jogos	1º jogo
E	Bairro Carneiros	Lajeado	União Carneiros x Imigrante	0x0
F	Lª São Jacó	Teutônia	Saidera x 25 de Julho	2x0
G	Lª Berlim	Westfália	Juventude-We x Flor de Maio	1x4
H	Vila Palanque	Venâncio Aires	Palanque x Juventude-Bro	3x5
I	Centro	Imigrante	Bom Fim x Taquariense	0x4
J	Lª Grão Pará	Venâncio Aires	ASSESPE x Guarani	1x1
K	Bairro Teutônia	Teutônia	Gaúcho x Rui Barbosa	2x3
L	Bairro Conventos	Lajeado	Estudiantes x Rudibar	2x0
M	Centro	Vespasiano Corrêa	União Campestre x Brasil	2x2
N	São Caetano	Arroio do Meio	Sete de Set.-AM x Aimoré	1x1

### REGIONAL 2017 - TITULARES

#### CLASSIFICAÇÃO GERAL

RANKING	PG	J	V	E	D	GP	GS	SG	%	DI	
1º	União Carneiros	19	7	6	1	0	23	4	19	90	270
2º	7 de Setembro - Cap	19	7	6	1	0	13	3	10	90	320
3º	Flor de Maio	17	7	5	2	0	14	8	6	81	330
4º	Palanque	13	7	4	1	2	16	11	5	62	140
5º	ECAS	13	7	4	1	2	9	7	2	62	230
6º	Assespe	12	7	3	3	1	9	7	2	57	110
7º	Rudibar	11	7	3	2	2	10	7	3	52	300
8º	Brasil	11	7	3	2	2	11	10	1	52	370
9º	Gaúcho	10	7	3	1	3	12	11	1	48	140
10º	Rui Barbosa	10	7	3	1	3	10	11	-1	48	250
11º	Cruzeiro - Vesp	10	7	3	1	3	11	8	3	48	290
12º	Sete de Setembro - AM	10	7	2	4	1	7	5	2	48	170
13º	Juventude - Bro	9	7	3	0	4	17	12	5	43	350
14º	Aimoré	9	7	2	3	2	9	11	-2	43	210
15º	Estudiantes	8	7	2	2	3	10	7	3	38	180
16º	11 Amigos	8	7	2	2	3	7	10	-3	38	230
17º	Taquariense	8	7	2	2	3	5	9	-4	38	310
18º	Juventude - We	6	7	1	3	3	9	8	1	29	160
19º	Imigrante	6	7	1	3	3	9	15	-6	29	440
20º	Saidera	5	7	1	2	4	10	14	-4	24	210

### REGIONAL 2017 - ASPIRANTES

#### CLASSIFICAÇÃO GERAL

RANKING	PG	J	V	E	D	GP	GS	SG	%	DI	
1º	Estudiantes	19	7	6	1	0	18	4	14	90	200
2º	Rui Barbosa	14	7	4	2	1	17	8	9	67	130
3º	Saidera	14	7	4	2	1	16	5	11	67	300
4º	Aimoré	14	7	4	2	1	17	8	9	67	300
5º	Rudibar	14	7	4	2	1	10	7	3	67	370
6º	Brasil	13	7	3	4	0	14	10	4	62	230
7º	União Carneiros	11	7	3	2	2	8	8	0	52	190
8º	Bom Fim	11	7	3	2	2	10	12	-2	52	260
9º	Palanque	11	7	3	2	2	16	12	4	52	310
10º	Assespe	11	7	3	2	2	7	6	1	52	460
11º	Taquariense	10	7	3	1	3	10	9	1	48	130
12º	Guarani	10	7	3	1	3	6	5	1	48	230
13º	Flor de Maio	10	7	2	4	1	11	9	2	48	320
14º	Sete de Setembro - AM	8	7	2	2	3	12	13	-1	38	220
15º	Juventude - Bro	8	7	2	2	3	11	9	2	38	320
16º	Gaúcho	8	7	1	5	1	11	10	1	38	370
17º	Imigrante	7	7	2	1	4	8	7	1	33	260
18º	União Campestre	6	7	1	3	3	12	13	-1	29	490
19º	25 de Julho	5	7	1	2	4	4	15	-11	24	170
20º	Juventude - We	4	7	1	1	5	8	18	-10	19	180

# esportes

## TEUTÔNIA ▶ APÓS DERROTA EM MOSCOU

# “Me deu mais motivos para continuar. Estou no caminho certo”

Mão de Pedra (e) e Fabiano Montes Doca após a luta na Rússia

GABRIELA HAUTRIVE

O teutoniense Dierlei Broestrup, “Mão de Pedra”, perdeu seu segundo combate lutando em solo russo. O lutador subiu ao octógono da 42ª edição do World Fighting Championship Akhmat (WFCA) na tarde de quarta-feira (27/09), por volta das 16h30min do horário de Brasília, em Moscou, na capital da Rússia. A luta, com duração de três rounds, teve decisão dos juízes e Mão de Pedra, de 36 anos, foi derrotado pelo atleta da casa, Maxim Grishin, de 33 anos. Com a vitória, Grishin soma 25 vitórias e sete derrotas. Mão de Pedra fica com um cartel de 15 vitórias e 5 derrotas. A luta foi pela categoria MMA meio pesado, 93 kg.

Mão de Pedra não conseguiu levar a luta para o chão e aplicar os golpes do Jiu-Jitsu, que é seu forte, mas apesar de não sair vitorioso do combate, o teutoniense tem motivos para comemorar. “Me senti muito bem trocando de igual para igual com ele. Me senti confiante, foi perfeito. Essa luta só me deu mais motivos para continuar, estou no caminho certo e é só seguir fazendo meu trabalho”, entende Mão de Pedra.

O lutador diz que perder uma luta não é totalmente negativo, pois com a derrota é possível aprender muitas coisas. “Foi um belo aprendizado, aprendi muita coisa, lutar na Rússia é sempre difícil. Foi uma

luta muito importante, onde pude me testar. Foi a luta mais dura, adversário mais difícil que eu já enfrentei, ele perdeu somente para o dono do cinturão do evento e eu consegui fazer uma luta de 3 rounds, não senti o cansaço, eu tava preparado”, relata Broestrup. Única coisa que Mão de Pedra lamenta é não ter se esforçado um pouco mais no final da luta. “Eu poderia ter dado um pouco mais de mim, só esse é meu arrependimento, no terceiro round eu já sabia que eu não ia ganhar”, relata.

Segundo Broestrup, Maxim Grishin pesquisou muito sobre sua forma de lutar. “Ele lutou bem diferente do jeito que costuma lutar com outros adversários. Me respeitou muito, ele sabia que eu iria quedar ele, sabia que eu era bom de Jiu-Jitsu e ele fez uma estratégia bem diferente, não mudava de base, defendia muito bem as quedas, ele se preparou para isso, ele fez uma luta estratégica para lutar comigo”, pondera.

Por conta dessa preparação estratégica, a luta durou os 3 rounds, segundo Broestrup. “Ele viu que eu fui para nocautear ou finalizar, foi uma luta boa para mim e para ele. Infelizmente, não deu por causa da estratégia. Eu pensava em finalizar ele usando o Jiu-Jitsu. Ele fez um jogo certo para anular o meu e consegui ganhar na estratégia e na calma, acho que era isso mesmo que ele queria”, finaliza.



ARQUIVO PESSOAL

### Próximo desafio

Depois do confronto na Rússia, Mão de Pedra segue treinando forte e se preparando para lutar em solo gaúcho. O teutoniense vai fazer um duelo entre Brasil e Argentina com o lutador Ariel, conhecido como “Pequeno Arce”. O confronto será a luta principal do MMA Experience Arena Gladiators na disputa do cinturão. Evento acontece na Arena do Grêmio, em Porto Alegre, no dia 18 de novembro.

Pequeno Arce nasceu em Catamarca, na Argentina e já lutou em grandes eventos da América do Sul, como o Arena Tour e o Iguazu Fighting Championship. Ele conta com um cartel de oito lutas, quatro derrotas e quatro vitórias. Ingressos para o MMA Experience Arena Gladiators estão à venda no site arenapoa.com.br

## TEUTÔNIA FUTSAL ▶ NÚCLEOS SOCIAIS

### O ESPORTE MAIS PERTO DA COMUNIDADE

Com cerca de 500 crianças atendidas, o projeto dos núcleos sociais da Teutônia Futsal muda a vida de várias famílias de diferentes comunidades de Teutônia. Com esta oportunidade, os garotos que participam do projeto têm a chance de realizar alguma atividade no turno inverso à escola, aderir

a prática do exercício físico e praticar o esporte com orientação.

O técnico Christian Carniel, que já teve experiência como atleta fora do país e disputou a Liga Nacional de Futsal, faz o comparativo com o seu início no futebol. “Meu início no futebol foi na pelada

DIVULGAÇÃO



Projeto da Teutônia Futsal atende crianças de 5 a 15 anos

na rua, perto de casa e jogando de pé descalço. Não tive a oportunidade que eles estão tendo de ter um núcleo social gratuito, que vai ajudar eles tanto na parte motora e do exercício em si, quanto no aprendizado das regras e do jogo”, destacou Carniel.

O próprio presidente da Teutônia Futsal, Valdair Kliks, que tem vários títulos importantes no futebol amador da região, inclusive é o atual técnico campeão do Campeonato Regional da Aslivata, destaca as oportunidades de hoje. “Na minha época, não existia escolinha ou núcleo de futebol. Jogar futebol era a nossa principal diversão e era o que eu fazia nas horas vagas. Então, o projeto oportuniza e motiva as crianças a praticar o futsal, que também é uma forma de integrar os jovens e afastá-los das drogas e outros problemas da sociedade”, ressaltou Kliks.

Christian também reforça a importância de um projeto que atenda as crianças nos horários em que não estão em sala de aula. “Acho que fundamentalmente o mais importante, na minha visão, é o fato de eles estarem praticando atividade física e no turno inverso da escola terem alguma ocupação”, finalizou.

O trabalho desenvolvido pela Teutônia Futsal nos núcleos sociais acontece de segunda a sábado, em vários bairros de Teutônia. Os atletas que participam do projeto treinam gratuitamente e recebem o uniforme de treino também sem qualquer custo.

**ZIMMER CONSÓRCIOS** CORRETOR AUTORIZADO

## MEIA PARCELA

Uma empresa do Grupo HSP

INVESTIDORES		400.000,00	1.230,00
		500.000,00	1.537,50
		600.000,00	1.845,00

IMÓVEL		VEÍCULO	
CRÉDITO	PARCELA	CRÉDITO	PARCELA
R\$ 80.000,00	273,36	R\$ 33.450,00	194,01
R\$ 90.000,00	307,53	R\$ 37.144,00	215,44
R\$ 100.000,00	341,00	R\$ 39.667,00	230,07
		R\$ 44.408,00	257,57

CONSULTE CARTAS CONTEMPLADAS

📞 51 3729.7340
🌐 [zimmerconsorcios.com.br](http://zimmerconsorcios.com.br)  
📞 51 99292.3172
📍 RUA BENTO GONÇALVES, 1269 CENTRO - LAJEADO/RS

### CONTEÚDO DIGITAL

Veja como foi o combate

[digital.folhapopular.info](http://digital.folhapopular.info)

Apesar da derrota, Mão de Pedra comemora o aprendizado e a luta com Maxim Grishin na 42ª edição do WFCA

### BRASILEIRÃO - SÉRIE A

Próximos jogos - 26ª rodada									
Dia	Hora	Confronto							
30/09	16:00	Vasco	x	Chapecoense					
30/09	16:00	Bahia	x	Coritiba					
30/09	19:00	Palmeiras	x	Santos					
01/10	16:00	Botafogo	x	Vitória					
01/10	16:00	São Paulo	x	Sport					
01/10	16:00	Cruzeiro	x	Corinthians					
01/10	16:00	Grêmio	x	Fluminense					
01/10	16:00	Avaí	x	Atlético-GO					
01/10	19:00	Atlético-PR	x	Atlético-MG					
02/10	20:00	Ponte Preta	x	Flamengo					

Classificação									
Equipe	P	J	V	E	D	GP	GC	SG	%
1º Corinthians	54	25	16	6	3	35	14	21	72.0
2º Santos	44	25	12	8	5	26	16	10	58.7
3º Grêmio	43	25	13	4	8	40	22	18	57.3
4º Palmeiras	43	25	13	4	8	36	26	10	57.3
5º Cruzeiro	40	25	11	7	7	31	22	9	53.3
6º Botafogo	40	25	11	7	7	32	25	7	53.3
7º Flamengo	39	25	10	9	6	34	24	10	52.0
8º Atlético-PR	34	25	9	7	9	29	28	1	45.3
9º Vasco	32	25	9	5	11	25	36	-11	42.7
10º Chapecoense	31	25	9	4	12	29	37	-8	41.3
11º Atlético-MG	31	25	8	7	10	27	31	-4	41.3
12º Fluminense	31	25	7	10	8	34	35	-1	41.3
13º Bahia	30	25	8	6	11	31	32	-1	40.0
14º Sport	30	25	8	6	11	31	37	-6	40.0
15º Avaí	30	25	7	9	9	16	28	-12	40.0
16º Vitória	29	25	8	5	12	29	36	-7	38.7
17º São Paulo	28	25	7	7	11	33	37	-4	37.3
18º Ponte Preta	28	25	7	7	11	26	33	-7	37.3
19º Coritiba	27	25	7	6	12	24	32	-8	36.0
20º Atlético-GO	22	25	6	4	15	23	40	-17	29.3

### BRASILEIRÃO - SÉRIE B

Próximos jogos - 27ª rodada									
Dia	Hora	Confronto							
29/09	19:15	Figueirense	x	Paraná					
29/09	20:30	ABC	x	Goias					
29/09	20:30	Londrina	x	CRB					
29/09	21:30	Juventude	x	Paysandu					
30/09	16:30	Náutico	x	Boa Esporte					
30/09	16:30	Vila Nova	x	Br. de Pelotas					
30/09	16:30	Internacional	x	Santa Cruz					
30/09	19:00	Guarani	x	Criciúma					
30/09	19:00	Luverdense	x	Ceará					
01/10	11:00	América-MG	x	Oeste					

Classificação									
Equipe	P	J	V	E	D	GP	GC	SG	%
1º Internacional	51	26	15	6	5	41	19	22	65.4
2º América-MG	48	26	13	9	4	32	18	14	61.5
3º Paraná	46	26	13	7	6	39	19	20	59.0
4º Vila Nova	45	26	13	6	7	30	20	10	57.7
5º Ceará	42	26	12	6	8	32	26	6	53.8
6º Juventude	42	26	11	9	6	31	24	7	53.8
7º Oeste	41	26	10	11	5	31	22	9	52.6
8º Criciúma	38	26	10	8	8	29	30	-1	48.7
9º Boa Esporte	37	26	9	10	7	28	27	1	47.4
10º Londrina	34	26	9	7	10	39	39	0	43.6
11º Br. de Pelotas	33	26	10	3	13	28	38	-10	42.3
12º Paysandu	33	26	9	6	11	27	26	1	42.3
13º Guarani	33	26	9	6	11	28	32	-4	42.3
14º CRB	32	26	9	5	12	24	35	-11	41.0
15º Luverdense	31	26	7	10	9	26	29	-3	39.7
16º Santa Cruz	29	26	7	8	11	27	32	-5	37.2
17º Figueirense	29	26	7	8	11	30	37	-7	37.2
18º Goiás	28	26	8	4	14	25	36	-11	35.9
19º Náutico	20	26	5	5	16	16	33	-17	25.6
20º ABC	18	26	4	6	16	16	37	-21	23.1

# esportes

## ESTRELA ▶ FUTEBOL SETE

### Anjos da Noite e Super 10 lideram na Soges

A 3ª Copa Soges de Futebol tem a realização da 6ª rodada da 2ª fase da competição na tarde deste sábado, dia 30, na sede campestre da Sociedade Ginástica Estrela (SOGES). A rodada terá jogos da 1ª e da 2ª divisão. Nas duas divisões, os líderes da Série Ouro tentam manter o 100% de aproveitamento contra adversários diretos.

Liderando a 1ª divisão, o Anjos da Noite entra em campo para permanecer assim, mas o seu adversário é o Sombras, que já soma três pontos e tenta alcançar o líder. O Xernobyl folga e pode perder duas posições. Uma das equipes que pode ficar entre os três primeiros colocados é o Demonhos JR, que tem confronto direto com o Alambique.

Na 2ª divisão, o Super 10 está na ponta depois de vencer duas vezes no início da 2ª fase, e pode abrir vantagem no confronto deste sábado contra o Tsunami, que o 3º colocado com quatro pontos. O Cetudos também tentam permanecer entre os primeiros colocados, mas tem confronto diante do Brocadores. O Capote folga nesta rodada e pode perder posições.

#### ESTRELA - SOGES

28ª rodada - 2ª fase - 30/09 - 1ª divisão - campo 1				
Horário	Confronto			
12h30min	Passabola B	x	Sangue Frio	Prata
13h30min	Saidera	x	Al Qaeda JR.	Ouro
14h30min	Fúria FC	x	Cevaria	Prata
15h30min	Alambique FC	x	Demonhos JR.	Ouro
16h30min	Anjos da Noite	x	Sombras	Ouro

Folga: Xernobyl, Xtlotz e Bud FC

#### 2ª divisão - campo 2

Horário	Confronto			
12h30min	Os Kururus GR	x	Nárnia FT	Prata
13h30min	Firma FC	x	Sem Bronca	Ouro
14h30min	Manguaça	x	Geral Estrela	Prata
15h30min	Super 10	x	Tsunami	Ouro
16h30min	Só Pela Ceva	x	Hooligans	Prata
17h30min	Brocadores	x	Cetudos	Ouro

Folga: Capote FC e Os Kururus NC

#### LAJEADO - CLUBE SETE DE SETEMBRO

1ª divisão - 26ª rodada - 30/09				
Horário	Chave	Confronto		
12h15min	Prata	Barcellona	x	Polêmicos
13h30min	Ouro	Tabajara/CBM	x	Tabajara/CBM/Agaeleto
14h30min	Prata	Cervejetarianos	x	Arranca Toco
15h30min	Ouro	Mercenários	x	Renegados FC
16h30min	Prata	Cataluna	x	R7
17h30min	Ouro	Futebolzinho	x	U.F.C./AGROPNEUS

#### 2ª divisão - 41ª rodada - 30/09

Horário	Chave	Confronto		
12h15min	Ouro	Só Na Sorte (SNS)	x	Sobras FC
13h30min	Prata	U.F.C./Merc. Montanha	x	Debillados FC
14h30min	Ouro	Taurus FC	x	Kamikazi FC
15h30min	Prata	Dogs United	x	E.C. Coringa
16h30min	Ouro	Sopelaceva FC	x	Renegados FC
17h30min	Prata	Dinamite FC	x	Futebol AVAI/Stoll Locações

#### 2ª divisão - 42ª rodada - 01/10

Horário	Chave	Confronto		
10h15min	Ouro	Renegados FC/Chef Leon	x	Copeiros
11h30min	Prata	Alcatraz FC	x	Kanxeiros FC

#### LAJEADO - CLUBE TIRO E CAÇA

2ª divisão - 16ª rodada - 2ª fase - SÉRIE OURO				
Horário	Campo	Confronto		
12h15min	Campo A	Lesionados FC	x	Coroas Mirim/Arco Gás
13h15min	Campo A	Bitterflex	x	S.E.R. Falcatrua
14h15min	Campo A	Coroas Mirim D	x	Metalhas FC

#### SÉRIE PRATA

Horário	Campo	Confronto		
15h15min	Campo A	No Migué	x	Maragatos
16h15min	Campo A	AFE Executivos	x	100 Pressão
17h15min	Campo A	DK FC	x	Pampero FC

#### 3ª divisão - 16ª rodada - 2º turno - SÉRIE OURO

Horário	Campo	Confronto		
12h15min	Campo C	Dream Team	x	Supérfluos/TPM
13h15min	Campo C	ADL	x	SER Sodabeb
14h15min	Campo C	Coroas Mirim D/Atacado Xixi	x	Pumas FC

#### SÉRIE PRATA

Horário	Campo	Confronto		
15h15min	Campo C	B.E.C.	x	S.O.S.
16h15min	Campo C	Coroas Mirim/Posto do Arco	x	Toca Água
17h15min	Campo C	Ghost GR	x	Canhão FC

#### 4ª divisão - 15ª rodada - 2ª fase - SÉRIE OURO

Horário	Campo	Confronto		
15h15min	Campo B	Pampero	x	Baile de Monique
16h15min	Campo B	La Barca	x	Four
17h15min	Campo B	Peladeiros	x	Limitados FA

#### SÉRIE PRATA

Horário	Campo	Confronto		
12h15min	Campo B	Kondenados S.A.	x	Dinamo
13h15min	Campo B	Descontrole FC	x	Lesionados
14h15min	Campo B	Kuasenada FC	x	Aliança

## RUI BARBOSA VENCE

Começou a segunda fase do Campeonato Regional, agora no mata-mata, em dois jogos definindo quem prossegue na competição. Na primeira fase ficaram quatro equipes de fora. Agora, dos dez perdedores, seis continuam, ficando mais quatro equipes desclassificadas. No domingo, acompanhamos pela Rádio Popular FM o encontro de dois tricampeões regionais, em que a vitória do time da casa, o Rui Barbosa, por 3 a 1 desfez a vantagem que tinha o Gaúcho de Teutônia. Aliás, o Rui Barbosa vem numa crescente, pois conseguiu as suas três vitórias em sequência, duas pela fase classificatória. Um dos responsáveis pela vitória foi o atacante Diego, de excelente atuação, marcando dois gols e dando assistência para o outro gol do Rui Barbosa.



## SEM PULO

Rudimar Thomas

rudimarthomas@yahoo.com.br

## HISTÓRIA DO ESPORTE

### “UM DOS TÍTULOS GAÚCHOS DE MAIOR IMPORTÂNCIA”

Foi no dia 26 de setembro de 1977 que o Grêmio venceu o Gre-Nal por 1 a 0 e ficou campeão Gaúcho daquele ano. A conquista ganhou em importância porque quebrou a sequência de oito títulos seguidos do Internacional (Octa) e evitou o nono (Enea). Para comemorar a passagem dos 40 anos daquela conquista, houve um encontro dos jogadores da época, entre eles estavam o autor do gol, André Catimba, que deu aquela pirueta incompleta no ar, caindo sobre a barriga. O Grêmio atuou naquele jogo com Corbo, Eurico, Cassiá, Oberdan e Ladinho, Vitor Hugo, Tadeu Ricci e Júria, Tarciso, André Catimba e Éder. O técnico era o Telê Santana.

## SEM PULO

1) DIEGO MARDER foi “cruel muito cruel” e meteu duas belas “buchas” na vitória do Rui Barbosa de Arroio do Meio sobre o Gaúcho. 2) INTERNACIONAL venceu o América de Minas e assume a liderança isolada da Série B do Brasileiro com 51 pontos. 3) O zagueiro ALAN WEBERS meteu aquela “cacha” no empate do ECAS diante do Taquariense. 4) PAULO RENATO meteu aquele “coco” na vitória da Teutônia Futsal diante do SI de Cruz Alta. 5) Rumo às “MIL COLUNAS”, agora faltam apenas 43 edições. 6) JAQUELINE WEBER foi campeã geral da Rústica Estadual Gazeta, prova realizada em Santa Cruz do Sul. 7) ADEMIR DECKER de Estrela nos dá o privilégio de acompanhar a nossa Sem Pulo de número 957.

## MENSAGENS

### Sobre o último “Túnel do Tempo” do jogador Paulo Cezar Tatu:

1) O Paulo Cezar Tatu jogava muito... Hoje ele manda na cidade de São Sebastião do Caí... Pra entrar lá precisa da licença dele... rrsrrrrs. (Malomar José Ferri - Ex-ponta do Encantado - Porto Alegre-RS). 2) Nunca deu um pontapé em ninguém, sempre jogava leal na bola e com muita qualidade técnica. (Igaro Vieira - São Sebastião do Caí-RS). 3) Olá Rudimar, este jogava muita bola mesmo, parabéns pela matéria. (João Barcellos-Porto Alegre-RS). 4) Olá Rudimar, sempre estou de olho na tua coluna, obrigado pela matéria, o pessoal está comentando bastante. Te agradeço por me colocar na mídia depois de tanto tempo. Abraços. (Paulo Cezar Tatu-São Sebastião do Caí-RS).

## TALENTO DA REGIÃO

Ele é oriundo das Escolinhas da Juventus, com passagem pelas categorias de base do Juventude e do Internacional como atleta. Como não podia ser diferente, atuou depois por alguns anos no futebol profissional, passando em várias equipes, inclusive pelo Estrela Futebol Clube e o Lajeadense. Veja na foto, o CRISTIAN COSTA com a camisa do Juventude, onde vai trabalhar na coordenação de captação nas categorias de base da equipe, após alguns anos como instrutor das Escolinhas da Juventus de Teutônia. Sucesso aí garoto.



## TÚNEL DO TEMPO

### CHARUTO, UM PONTEIRO DO FAZENDA LOHMANN

Entramos no “Túnel do Tempo” de número 547, apertamos o botão retrocesso para voltarmos ao ano de 1982 e relembrarmos um pouco do “CHARUTO, um ponteiro do Esperança de Fazenda Lohmann”. Por muitos anos, os domingos eram reservados para seu lazer predileto, o de atuar pelos campos da região no futebol. Jogou por diversas equipes amadoras, principalmente na equipe de Fazenda Lohmann.

Era um ponteiro direito da moda anti-ga, jogava bem aberto pelo lado direito, ágil e rápido, sempre dava muito trabalho para a marcação dos seus adversários.

Tinha, como um de seus diferenciais, a batida perfeita nas cobranças de faltas, meio pelo qual marcou muitos gols.

Em 1982, teve a oportunidade de atuar ao seu lado na conquista do amador de Roca Sales daquele ano. O título veio na decisão diante do Saranda do Centro, cuja sede era o do Concórdia. Veja na foto de 1982, o CHARUTO (Genir Tischer) com a camisa do Esperança de Fazenda Lohmann no título conquistado naquele ano. Direto do “Túnel do Tempo” há mais de 35 anos. Fique de olho, um dia pode ser a sua foto a surgir aqui no “Túnel”.



FOTOS: DIVULGAÇÃO

CARLOS BARBOSA ▶ LIGA GAÚCHA DE FUTSAL

# ACBF encerra a primeira fase contra a Assoeva

A Associação Carlos Barbosa de Futsal (ACBF) jogará a última rodada da primeira fase da Liga Gaúcha fora de casa. O time laranja vai até Venâncio Aires para enfrentar a Assoeva, neste sábado, às 20h15min.

Apesar de ser um clássico, o confronto não mudará a posição da ACBF na classificação nesta primeira fase. O time de Carlos Barbosa está em terceiro lugar com 44 pontos. Caso, vença a partida, alcançaria a Assoeva em número de pontos, mas está em desvantagem por ter menos vitórias do que a equipe de Venâncio Aires.

Neste jogo, o auxiliar técnico Edgar Baldasso seguirá no comando do ACBF, pois Marquinhos Xavier está com a Seleção Brasileira na Liga Sul-Americana, na Colômbia. Para Baldasso, apesar não valer posição para os laranjas, a partida terá muita importância para seguir pontuando para os playoffs e também como preparação para o jogo de volta das oitavas de final da Liga

Nacional de Futsal (LNF) contra o Minas, que será no dia 6.

“Não podemos esquecer que os pontos continuam para a fase de playoffs. Ou seja, mesmo que a gente não consiga alcançar a segunda colocação agora, a pontuação continua somando. Claro que não tem como deixar de lado o confronto da LNF na próxima semana. O jogo contra a Assoeva é um clássico e precisamos fazer um bom jogo lá também. Precisamos fazer um bom jogo contra a Assoeva para termos a certeza que faremos um jogo eficiente no dia 6 contra o Minas”, ressaltou Edgar Baldasso.

Todas as partidas da última rodada da Liga Gaúcha serão disputadas neste final de semana. Oito equipes garantem a vaga para o mata-mata. Como a ACBF já tem terceiro lugar garantido, já sabe que enfrentará o sexto colocado nas quartas de final. O adversário nos playoffs será o Guarany, de Espumoso, ou a ALAF, de Lajeado.



A ACBF, do ala Bruno Souza, enfrentará a Assoeva fora de casa

## LIGA GAÚCHA - SÉRIE OURO

Resultados				
Dia	Local		Jogo	
27/09	Selbach	SASE	3x2	ASIF (Ibirubá)

Últimos jogos da 1ª fase				
Dia	Local		Jogo	
30/09	Tapera	América	x	ABELC (B.V. Buricá)
30/09	Sobradinho	AES	x	SASE (Selbach)
30/09	Ibirubá	ASIF	x	Guarany (Espumoso)
30/09	Caxias do Sul	ATCEL	x	ALAF (Lajeado)
30/09	Venâncio Aires	ASSOEVA	x	ACBF (Carlos Barbo)
30/09	Erechim	Atlântico	x	BGF (Bento Gonçalves)

Classificação										
EQUIPE	PG	J	V	E	D	GP	GC	SG	%	
1º Atlântico	49	21	15	4	2	74	41	33	77,78	
2º Assoeva	47	21	15	2	4	68	34	34	74,60	
3º ACBF	44	21	13	5	3	77	34	43	69,84	
4º América	38	21	12	2	7	75	50	25	60,32	
5º ASIF	35	21	10	5	6	63	52	11	55,56	
6º Guarany	29	21	8	5	8	65	60	5	46,03	
7º ALAF	27	21	8	3	10	48	57	-9	42,86	
8º AES	24	21	6	6	9	52	63	-11	38,10	
9º BGF	21	21	5	6	10	54	67	-13	33,33	
10º SASE	20	21	6	2	13	50	72	-22	31,75	
11º ABELC	18	21	5	3	13	50	72	-22	28,57	
12º ATCEL	4	21	1	1	19	38	112	-74	6,35	

QUARTAS-DE-FINAL - Projeção de cruzamentos - Jogo de Ida			
Local		Jogo	
Sobradinho	AES	x	Atlântico
Lajeado	ALAF	x	ASSOEVA
Espumoso	Guarany	x	ACBF
Ibirubá	ASIF	x	América

**Fazer**  
 Poupança  
 Investimentos  
 Crédito  
 Cartões  
 Seguros  
 Consórcios  
 Previdência

**Juntos**

monya. sicredi.com.br

Somos o Sicredi e fazemos juntos todos os produtos e serviços que você quer e precisa, com taxas justas e de um jeito mais simples e próximo.

Abra uma conta com a primeira instituição financeira cooperativa do Brasil.

