



Clima favorece produção de uvas no Vale e no Estado

Produção deve ter perdas de apenas 10%, muito melhor do que em comparação com o ano anterior, quando prejuízos chegaram a 60%. REGIÃO > 9

Teutônia sediará Congresso Nacional da Juventude Evangélica em 2018

TEUTÔNIA > 4

COMPLEXO ESPORTIVO SERÁ INAUGURADO EM FEVEREIRO

IMIGRANTE > 8

QUATRO GOLEADAS NA SEXTA-FEIRA

ABERTO DE VERÃO DA LANGUIRU > 14

Municipal de Teutônia e Taça da Amizade serão lançadas nesta quarta e quinta-feira

ESPORTES > 15

ENSINO SUPERIOR

PODER E SONHOS PAUTAM VESTIBULAR DA UNIVATES



ELISE BOZZETTO / DIVULGAÇÃO

Tema da redação do vestibular complementar foi baseado em crônica de Luis Fernando Veríssimo

LAJEADO > 11

notícias

POÇO DAS ANTAS ► REFORÇO NAS OBRAS

Caminhão do setor de obras é reformado



Veículo faz parte do maquinário do setor de Obras, Viação e Agricultura

A Prefeitura Municipal de Poço das Antas investiu R\$ 2.602,00 na reforma de um caminhão Cargo 1722. O veículo faz parte da frota do setor de Obras, Viação e Agricultura. O investimento integra a reestruturação e a reforma prevista para o parque de máquinas. Conforme a Administração Municipal, o objetivo é melhorar a qualidade do atendimento aos munícipes.

POÇO DAS ANTAS ► NOTÍCIAS

Apresentação de Talão de Produtor

O setor de ICMS da Prefeitura de Poço das Antas avisa a todos os produtores rurais, com inscrição no município, que os mesmos deverão apresentar o talão de produtor até o dia 28 de fevereiro. Esta data não será prorrogada. Quem não apresentar o talão até 28 de fevereiro não receberá o bônus agrícola e, também, terá o talão baixado de ofício.

Nota Fiscal Eletrônica

A Secretaria Estadual da Fazenda prorrogou o prazo para adesão a Nota Fiscal Eletrônica para 31 de março de 2017. Apenas para produtores com CNPJ a data foi mantida para 1º de dezembro de 2016. A medida beneficia agricultores familiares que participam de sistemas de integração e lavouras temporárias. O prazo para as vendas da pecuária, inicialmente programada para 1º de janeiro também foi postergado para o final de março.

De acordo com o deputado estadual Elton Weber, coordenador da Subcomissão de Telefonia, Internet e Serviços no Meio Rural, esse é um exemplo prático do atraso que causa a deficiência da prestação de serviços de telecomunicação no campo. Segundo o deputado, menos de 20% das propriedades rurais familiares têm sinal de internet constante no Estado. Mais informações sobre a nota fiscal eletrônica para agricultores poderão ser obtidas no setor de ICMS da Prefeitura.

Cadastro Ambiental Rural

Os produtores rurais têm até o dia 5 de maio de 2017 para realizar a inscrição de imóveis rurais com até quatro módulos fiscais no Cadastro Ambiental Rural (CAR) e para aderir ao Programa de Regularização Ambiental. O prazo foi estendido após aprovação de medida provisória na Câmara dos Deputados. A medida prevê a prorrogação para agricultores familiares e também silvicultores que utilizam mão-de-obra predominantemente familiar e com renda total originada da atividade da propriedade. Todos os proprietários de área agrícola deverão fazer o CAR. Quem não fizer estará sujeito à penalidades e sanções. Mais informações no Departamento de Meio Ambiente da Prefeitura.

Associação de Máquinas

A Associação de Desenvolvimento Rural Sustentável de Poço das Antas comunica aos agricultores que desde o mês de janeiro de 2017, os agendamentos de silagem e fechamento de silos devem ser feitos diretamente na Secretaria da Agricultura, pelo telefone 3773-1122. Demais serviços da associação poderão ser agendados diretamente com o operador Euzébio Deuner, pelo celular 99130-5867.



ESTADO DO RIO GRANDE DO SUL
PREFEITURA MUNICIPAL
DE BOA VISTA DO SUL

AVISO DE LICITAÇÃO – PREGÃO PRESENCIAL Nº 005/2017

O Município de Boa Vista do Sul/RS torna público, para conhecimento dos interessados, que se encontra aberto o Pregão Presencial nº 005/2017, para aquisição de óleos e desengraxantes para veículos, máquinas e caminhões. O credenciamento, entrega dos envelopes e a sessão pública serão realizados na Sala de Reuniões do Centro Administrativo Municipal, sita à Rua Emancipação, nº 2.470, Centro, Boa Vista do Sul/RS, no dia 13 de fevereiro de 2017, às 13h30min. O Edital poderá ser retirado na Secretaria Municipal da Administração, no horário das 8h30min às 11h30min e das 13h às 17h, de segunda a sexta-feira, ou no site www.boavistasul.rs.gov.br. Mais informações, na Prefeitura Municipal de Boa Vista do Sul/RS, sita a Rua Emancipação, nº 2.470 ou pelo telefone (54) 3435-5366.

Aloisio Rissi
Prefeito Municipal



ESTADO DO RIO GRANDE DO SUL
CÂMARA MUNICIPAL
DE VEREADORES
DE CARLOS BARBOSA

EDITAL DE PREGÃO PRESENCIAL 005/2017

CÂMARA MUNICIPAL DE VEREADORES DE CARLOS BARBOSA torna público que estará recebendo até às 9 horas do dia 13 de fevereiro de 2017, propostas e documentos, objetivando a aquisição de equipamentos de informática. Informações na Prefeitura Municipal, na Rua Assis Brasil, nº 11, (54) 3461.8834. Edital disponível no site www.carlosbarbosa.rs.gov.br.

Carlos Barbosa, 30 de janeiro de 2017
Denir Jandir Gedoz
Presidente da Câmara Municipal de Vereadores

folha Popular

PROPRIEDADE:

Folha de Teutônia - Gráfica e Editora Jornalística Ltda.
CNPJ - 90240235/0001-43
Registro no Ofício de Registro Civil, Pessoas Jurídicas,
Títulos e Documentos de Estrela, Nº 01/87.
Fundada em 01º de maio de 1985 por:
Valdir Inácio Schardong (em memória)
Deolí Gräff

SÓCIOS-DIRETORES:

Nanci Brune, Sílvio Brune, Tânia Maria Schardong e
Valdir Inácio Schardong (em memória) - (Reg. Prof. MT/DRT-RS Nº 7655)

JORNALISTA RESPONSÁVEL E EDITOR:

Lucas Leandro Brune
Jornalista Profissional Diplomado
(Reg. Prof. MT/DRT-RS Nº 14333)

REDAÇÃO:

jornal@popularnet.com.br

PUBLICIDADE E HOMENAGENS:

publicidade@popularnet.com.br



SEDE:

Rua Senhor dos Passos, 441
Bairro Languiru - Teutônia/RS
Caixa Postal 13
CEP: 95890-000
Telefone (51) 3762-2440

Os artigos assinados são de inteira responsabilidade de seus autores e não traduzem necessariamente a opinião do jornal nem a do editor.

Larvas do Aedes Aegypti são encontradas em Westfália

Durante a semana passada, foram localizadas em Westfália larvas do Aedes Aegypti, indicando a presença do mosquito transmissor da dengue, zika vírus e febre chikungunya no município. As larvas foram encontradas em uma das três armadilhas instaladas para atrair o mosquito em pontos estratégicos. Este tipo de ação é fundamental para verificar se há circulação do Aedes Aegypti pelo Município, e, diante do resultado, tomar as devidas providências.

As armadilhas estão situadas na Unidade Básica de Saúde (UBS), na Prefeitura e na Brigada Militar. De sete em sete dias, se houverem larvas, elas são coletadas e enviadas para análise. No dia 18 de janeiro, novas amostras foram repassadas à 16ª Coordenadoria Regional de Saúde (CRS). O resultado chegou no dia 23 de janeiro, apontando a presença de larvas do mosquito Aedes Aegypti na armadilha instalada junto à UBS. Agora, profissionais devem fazer a delimitação da área para então proceder com a vistoria geral de 300 metros em volta do local do foco.

Conforme a agente de Combate às Endemias do Município, Andressa Radavelli, é importante ressaltar que as armadilhas são instaladas justamente para atrair os mosquitos, buscando, através destas amostras, saber se o Aedes Aegypti está ou não presente no Município. “Agora necessitamos da compreensão de

todos, pois precisaremos fazer as visitas e eliminar os possíveis focos do mosquito”, observa.

O secretário municipal da Saúde, Joacir Antonio Docena, reforça o pedido. “Que as pessoas recebam bem a agente de endemias e as agentes de saúde e façam a sua parte também. Todos os munícipes precisam se mobilizar e ajudar no combate”, pondera, acrescentando que o Posto de Saúde recebe denúncias anônimas que indiquem possíveis focos do Aedes Aegypti. As agentes de saúde também auxiliam e podem ser informadas sobre locais que possam contribuir para a proliferação do mosquito. A partir destas denúncias, faz-se a vistoria dos ambientes.

Além das três armadilhas, Westfália ainda conta com cinco pontos estratégicos, que são lugares mais propensos à proliferação. Estes espaços são visitados de 15 em 15 dias: Parque de Máquinas, dois postos de combustíveis, borracharia e cemitério evangélico.

O mosquito transmissor da dengue, do zika vírus e da febre chikungunya se reproduz em água limpa, com condições e resíduos orgânicos que permitam a sua criação. Seu período de vivência gira em torno de 30 a 45 dias.

Importante reforçar que apenas a fêmea do Aedes Aegypti pica. Portanto, apenas ela transmite as doenças. Seus ovos duram de 300 a 400 dias fora da água. “Por isso, é importante escovar

bem os recipientes que acumulam água para retirar tudo”, enaltece Andressa Radavelli, observando, ainda, que a fêmea não coloca os ovos em apenas um lugar. Coloca em vários para garantir que a espécie continue se proliferando.

Armadilhas estão instaladas em três pontos do Centro e servem para monitorar se o mosquito circula pelo Município

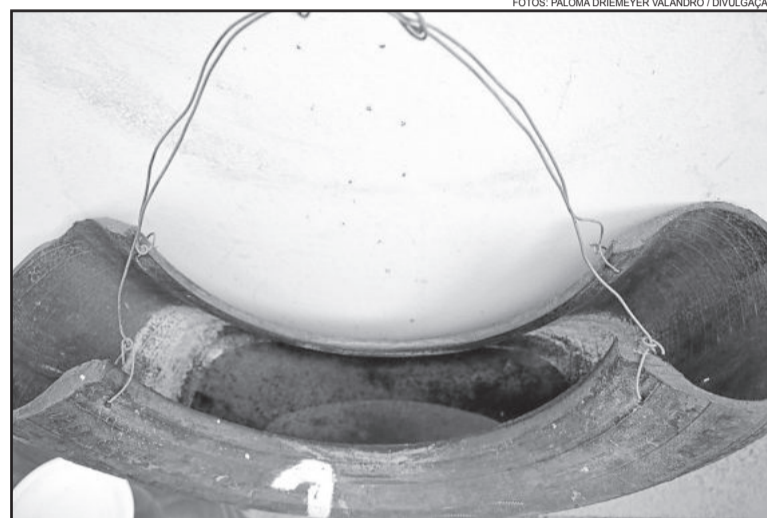

FOTOS: PALOMA DRIEMEYER VALANDRO / DIVULGAÇÃO



Semanalmente, armadilhas passam por monitoramento

> AGRICULTURA

PRODUTORES DO CENTRO DEVEM APRESENTAR TALÕES ESTA SEMANA

Até a sexta-feira, dia 3 de fevereiro, o Setor de Talão de Produtor/ICMS de Westfália está fazendo o levantamento dos talões de produtores residentes na Linha Schmidt. A sistemática segue a mesma dos anos anteriores, por ordem de localidades.

Produtores de Linha Berlim e da Linha Paissandu já apresentaram seus talões. Depois da Linha Schmidt

(nesta semana), será a vez dos produtores de Linha Frank, entre os dias 06 a 10 de fevereiro.

Produtores que não puderem comparecer nas datas estabelecidas, têm prazo máximo até o dia 28 de fevereiro para apresentarem seus talões. Mais informações podem ser obtidas com a Secretaria de Agricultura e Meio Ambiente, através do telefone (51) 3762-4553.

FORMULÁRIOS PARA DECLARAÇÃO ANUAL DO REBANHO ESTÃO À DISPOSIÇÃO

O Posto Veterinário, em conjunto com a Secretaria da Agricultura de Westfália, divulga que produtores rurais já podem efetuar a Declaração Anual do

Rebanho. O prazo para que a declaração seja feita vai até o dia 28 de abril deste ano. Os formulários já estão à disposição dos produtores.

Teutônia sediará Congresso Nacional da Juventude Evangélica em 2018

Evento, que ocorrerá em sua 24ª edição na última semana de julho de 2018, evidencia o protagonismo jovem e a formação de lideranças, além de ser um momento de integração, lazer e espiritualidade

ÉDSON LUIS SCHAEFFER

Na última semana de julho de 2018, Teutônia deve receber em torno de 1.500 jovens do Brasil inteiro. Eles virão para participar do 24º Congresso Nacional da Juventude Evangélica (Congrenaje) da Igreja Evangélica de Confissão Luterana no Brasil (IECLB), que será realizado em Teutônia, tendo por local a Associação dos Funcionários da Cooperativa Languiru. Durante uma semana, os jovens, oriundos dos 18 sínodos da IECLB, participarão de painéis, oficinas e outras atividades que vão além do viés religioso.

A escolha por Teutônia como sede do 24º Congrenaje ocorreu logo após a 23ª edição do congresso, que ocorreu em julho de 2016 em Timbó (SC). “Por se tratar de um evento em nível nacional, que ocorre a cada dois anos, o Congrenaje ocorre dentro de um sistema de rodízios nos sínodos, havendo condições do sínodo receber uma atividade deste porte. Aqui no Sínodo, pensamos em Estrela e Teutônia. Por fim, entendemos que podíamos sediar aqui, em Teutônia, este congresso, pois as comunidades fortes aqui teriam capacidade de receber este evento. Conversamos com lideranças do sínodo e locais, pois vimos a grande vontade dos jovens daqui de receber o Congrenaje”, destaca o pastor orientador suplente do Conselho Nacional da Juventude Evangélica, pastor da Paróquia Teutônia Sul e um dos coordenadores do 24º Congrenaje em Teutônia, Gerson Echelmeier.

Segundo o pastor, em março o Conselho Nacional da Juventude Evangélica define o tema do congresso. “A partir daí, se pensa mais intensamente na programação e palestrantes dos cinco dias, entre outros detalhes. É quando o evento, de fato, começa a tomar corpo”, enfatiza.

As atividades, como plenária, refeitório e outras atrações, estarão centradas na Associação dos Funcionários da Cooperativa Languiru. A hospedagem dos participantes irá requerer uma estrutura semelhante à da Copa de Teutônia, em que os jovens ficarão alojados em escolas e centros comunitários.

Um dos momentos mais importantes do congresso, o Grito da Juventude, será realizado nas principais ruas dos Bairros Languiru e Centro Administrativo. A atividade é uma manifestação pública e ativa da fé luterana, por um mundo mais justo e solidário, e que ocorre em forma de caminhada. Além de Gerson Echelmeier, também coordenam o congresso a ser realizado em Teutônia o pastor da Paróquia Teutônia Centro, Márcio Frank, e o pastor sinodal, Gilciney Tetzner.

Conforme Echelmeier, o Congrenaje tem caráter de congresso, além do espaço de formação. “Neste espaço de cinco dias, a gente tem painéis, oficinas e outras atividades diferenciadas de formação para jovens da Igreja. Trabalhamos um tema central, que nos últimos congressos sempre teve a ver com o tema geral da Igreja. São cinco dias muito in-



Jovens formaram uma Rosa de Lutero humana no Congrenaje do ano passado, em Timbó

tenso de atividades. É um espaço para os jovens conhecerem melhor sua igreja, além de fomentar a formação de lideranças” frisa.

O pastor lembra que o evento cresceu muito em número de participantes. Em 2002, quando ocorreu o congresso em Joinville (SC), foram cerca de 300 participantes. O Congrenaje do ano passado, em Timbó, reuniu 1.500 participantes, incluindo representantes de 22 países, dando ao evento um viés internacional. “É um evento que dá muita visibilidade a nível nacional e, até, internacional. Em razão disso, o congresso de Timbó, por exemplo, teve um grande apoio da Administração Municipal. E isso é fundamental para as edições futuras”, coloca.

A expectativa para o evento é boa, em razão da marca que ele dei-

xará no município. “Estamos felizes em receber este evento, sabendo da responsabilidade, do compromisso que é receber jovens de todo o país. Entendemos que para Teutônia e para as comunidades daqui será muito bom sediar o congresso. É um evento que marca as comunidades que o recebem. O Congrenaje historicamente tem sido um evento muito importante e bonito”, saleinta o pastor.

Protagonismo jovem

Gerson Echelmeier observa que o Congrenaje oportuniza a formação de lideranças, bem como o protagonismo da juventude, sendo eles próprios que organizam o evento. “Os jovens que têm esta experiência de participar do Congrenaje geralmente no futuro se envolvem com mais intensidade nos seus grupos e nas suas comunidades. E o Congrenaje

são os jovens que pensam, são os jovens que organizam. Toda a questão da temática passa pelo Conselho Nacional da Juventude Evangélica. O encontro é da juventude. Eles se apropriam deste evento e fazem ele acontecer de uma maneira bonita”, enfatiza.

Outro aspecto do evento é que ele abre espaço para debater temas atuais. “Temas que muitas vezes ainda são mais difíceis, espinhosos, de abordar com os adultos, mas para os jovens não são, pois eles lidam com mais facilidade. A gente também cresce como ser humano nestes congressos, por esta capacidade que o jovem tem de acolher, de respeitar as diferenças, de brigar pelas minorias. Os jovens veem o mundo de uma forma bonita, inclusiva. Eles tem a utopia de um mundo igual e fraterno”, frisa.

> CONCURSO DE VERÃO

NICOLY QUADROS DOS SANTOS É SOBERANA DAS PISCINAS

LUCIANA BRUNE

Nicolý Quadros Dos Santos foi eleita neste final de semana a Soberana das Piscinas de Teutônia, em etapa microrregional do concurso, realizada no Balneário da Amizade, em Bom Retiro do Sul, na tarde de domingo, dia 29. Nesta etapa, foram escolhidas representantes de cinco cidades, com organização da NM&JS Produções e

Eventos, através dos coordenadores Neto Martins e Jussara Santos, com direção estadual de Marcelo Soes.

Foram eleitas, pela cidade de Teutônia, na categoria adulto, Nicolý Quadros Dos Santos, tendo como princesa Kevlynn Pereira. Da cidade de Bom Retiro do Sul, categoria juvenil a soberana Luara Andrade Loss e a princesa Yasmim Santos; na categoria adulto soberana Eduarda Silveira e princesas Thifany de Souza Oliveira e Ana Júlia Silveira.

Por Tabai, na categoria adulto, soberana Larissa Souza Silva e princesa Anniele da Rosa Schmielske. Já por Taquari, foram eleitas, na categoria adulto, soberana Daniela Figueiredo e princesa Karolaine Fraga. E por Pavarama, na categoria juvenil, soberana Mariane Vitória Althaus de Souza e princesas Laura Follmer e Pyetra Schnorenberger.

A etapa final deste concurso será realizada no próximo mês em Canoas, em data a ser divulgada.



Soberana e princesa que representam Teutônia

Comunidade Redentor festeja o Kerb

ÉDSON LUIS SCHAEFFER

O pavilhão comunitário da Comunidade Evangélica de Confissão Luterana Redentor, do Bairro Canabarro, quase ficou pequeno na noite do sábado, dia 28 de janeiro. Um bom público prestigiou a programação de Kerb, que culminou com o tradicional baile, animado pela Banda Alma Nova.

A programação iniciou com culto na igreja, ministrado pelos pastores Gerson e Cristiane Echelmeier. Em seguida, como manda a tradição, os músicos receberam a comunidade na igreja e a conduziu até o pavilhão comunitário, especialmente decorado para festa - onde

também não faltaram as gildas no meio do salão.

Antes do baile, houve a apresentação de danças folclóricas alemãs da Associação Artístico Cultural Teutônia, sendo duas danças de integração com o público. Logo após, iniciou o baile, em que a Banda Alma Nova mesclou músicas germânicas e gauchescas, além de seus grandes sucessos, deixando a pista de dança sempre lotada. Durante a tarde, circulou pelas principais ruas do Bairro Canabarro o Bierwagen, com chopp e comidas típicas.

Segundo a presidente da comunidade, Lenita Becker Wessel, as expectativas foram superadas. "A festa do Kerb estava muito boa, foi acima da expectativa. Tudo correu muito

bem, sem incidentes. E o público gostou. Só tivemos elogios sobre a organização e, em especial, sobre a banda", frisou. Até o encerramento desta edição, a organização não possuía os dados contabilizados, mas a expectativa é de que entre 850 e 1.000 pessoas tenham prestigiado o Kerb.

O Kerb significa festa de inauguração do templo. Como a igreja Redentor foi inaugurada em fevereiro de 1909, a comunidade festeja o Kerb no último final de semana de janeiro. Este ano, foram comemorados os 108 anos deste ato.

Antes do baile, houve apresentação da Associação Artístico Cultural Teutônia



Bom público prestigiou a programação de Kerb



FOTOS: ÉDSON LUIS SCHAEFFER

▶ PARA APROVEITAR

EVENTO ALUSIVO AO DIA DA MULHER DARÁ PRESENTE ESPECIAL PARA AS 300 PRIMEIRAS MULHERES

LUCIANA BRUNE

Já estão em ritmo acelerado os preparativos para o grande evento alusivo ao Dia Internacional da Mulher, que será realizado no dia 8 de março em Teutônia, reunindo mulheres do Município e das cidades vizinhas para comemorar o seu dia. O evento está em sua 6ª edição e é realizado através de uma parceria entre a CIC Teutônia e o programa Mais Elas da Rádio Popular FM, com envolvimento de empresas de diferentes segmentos, para oferecer uma programação especial e diversificada para todas as participantes.

A divulgação já iniciou e os ingressos devem começar a ser comercializados a partir desta quarta-feira, com promoção especial para as 300 primeiras mulheres que adquirirem seu ingresso. Com preço superespecial de R\$ 15,00 no primeiro lote, as 300 primeiras ainda terão direito a uma taça cortesia do evento com espumante para brindar na noite.

A noite é só para elas, com atrações focadas nos interesses da mulher. Uma noite com muito conteúdo, troca de experiências, informação, moda, beleza, descontração e diversão. A programação está sendo finalizada e promete ser muito dinâmica, com diversas atrações.

Duas palestras, com duração mais curta, serão intercaladas com o aguardado desfile de modas, que traz para a passarela o que as mulheres adoram, tendências em moda vestuário, calçados, acessórios, utilitários, maquiagem, cabelos e muita beleza e simpatia das mulheres da região. Dezesete lojas estarão apresentando, de forma dinâmica e interativa, suas principais tendências, novidades e estilos na passarela do evento. Serão 3 momentos de desfile. O evento deste ano também contará com um pequeno intervalo, para que as mulheres possam fazer seu lanche e adquirir bebidas, confraternizando com as amigas. Uma noite com muitas surpresas, brindes e sorteio.

E para comemorar, um brinde

especial à força da mulher, que atua em tantas áreas diferentes e está sempre disposta a fazer mais. "Esta noite é totalmente para elas, pois elas merecem se divertir e comemorar", destacam as organizadoras da programação.

No dia de ontem, 30 de janeiro, ocorreu no auditório da

CIC a reunião com as empresas que já confirmaram seu apoio e parceria no evento, para definir detalhes importantes desta fase de preparativos e planejamento: Vivi Modas, Languiru, Cristal Joias, Paludo, Lojas Márcia e Universo Infantil, Estilo Casa, Lojas Rivin Confecções e Infantine,

Ótica Wilson, Casarão Verde, Via Bella, Ótica Lauro, Panos Quentes, Morango e Chocolate, Adão & Eva, Riolo Noivas, Emporium Delikatessen, Arlete Campos Fotografia, Padaria e Confeitaria Shopping do Doce, Sicredi e diretora de vendas Mary Kay Patrícia Perin e Unidade.



Comissão organizadora e apoiadores se reuniram ontem à tarde na CIC

eleições

ESTRELA ▶ **POLÍCIA**

Polícia investiga assassinato de empresário estrelense

Cabe à Polícia Civil de Estrela investigar a morte do empresário Jonas Vieira, 31 anos, que ocorreu no fim da noite de domingo e início da madrugada desta segunda-feira (30/10). Ele foi assassinado dentro da própria empresa, a Delta Caldeiras, que fica no Km 43 da RSC-453 (Rota do Sol), em Linha Lenz - Estrela. O registro foi feito já na madrugada pela Delegacia de Polícia

de Pronto Atendimento (DPPA) de Lajeado.

Jonas Vieira não resistiu às agressões e morreu no local. Conforme apuração inicial do delegado Mauro Mallmann, da DPPA, Jonas e seu sócio estavam em reunião quando três pessoas mascaradas invadiram a empresa por volta das 21h30min. O sócio relatou que foi levado à outra sala e amarrado. Quando conseguiu se livrar, percebeu que Jonas Vieira

estava ferido e foi procurar socorro na rodovia. O SAMU chegou e Jonas já havia falecido.

Do local, os bandidos só teriam levado o sistema de videomonitoramento da empresa. O Instituto Geral de Perícias (IGP) de Porto Alegre esteve no local. A causa da morte será definida em necropsia no DML. A suspeita é que Jonas tenha sido atingido por golpes com barra de ferro na cabeça.

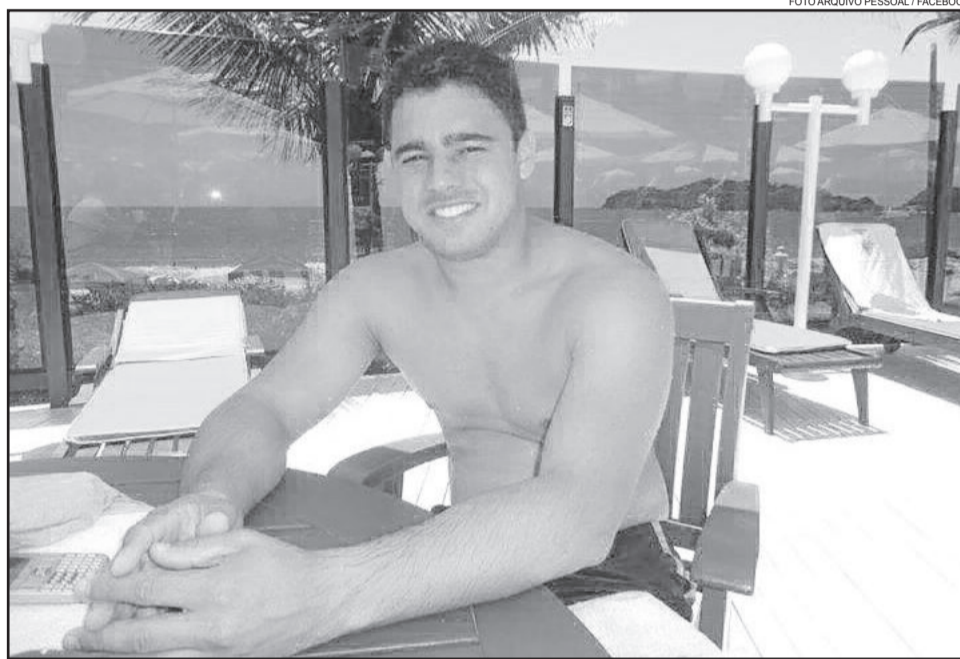

Jovem empresário Jonas Vieira, 31 anos, foi assassinado dentro da empresa

TEUTÔNIA ▶ **POLÍCIA**

SUSPEITO DE ASSALTO À LEBES É PRESO EM ARROIO DO MEIO

Um homem de 29 anos, morador de Teutônia, foi preso pela Polícia às 20 horas deste domingo, dia 29, na Barra da Forqueta, em Arroio do Meio. O morador do Bairro Canabarro - Teutônia - foi preso por porte de arma e por estar com prisão preventiva decretada pela Justiça de Teutônia. Cássio Altenhofen conduzia uma moto com farol queimado na ERS-130. Na abordagem, os policiais constataram estar com um revólver calibre 38.

A Delegacia de Polícia de Pronto Atendimento (DPPA) constatou que ele tinha em aberto um mandado de prisão. O delegado de Polícia de Teutônia, Humberto Messa Röhrig, informou que o homem é suspeito pelo assalto à Loja Lebes do Bairro Canabarro. O fato ocorreu no dia 6 de janeiro deste ano, de onde foram levados mais de R\$ 30 mil em celulares. Após a prisão, ele foi conduzido ao sistema prisional.

WESTFÁLIA ▶ **POLÍCIA**

HOMEM ENCONTRADO MORTO NO LOCAL DE TRABALHO

Um homem de 58 anos foi encontrado sem vida no início da manhã desta segunda-feira (30/01), em seu local de trabalho, uma serralheira em Westfália. O homem é natural de Algrete e deixou um bilhete com os mo-

tivos para atentar contra a vida. Conforme a Polícia Civil de Teutônia, ele também era foragido da Justiça, pois tinha um mandado de prisão preventiva expedido pela Comarca de Garibaldi, por tentativa de homicídio.

Reportagem que aponta erro da Justiça não gera dano moral

A publicação de reportagem que aponta provável erro judicial não dá direito a reparação moral, desde que os fatos narrados sejam verdadeiros. Assim, a 10ª Câmara Cível do Tribunal de Justiça do Rio Grande do Sul confirmou, na íntegra, sentença que negou indenização por danos morais ao desembargador aposentado Nereu Giacomolli, da 6ª Câmara Criminal da corte estadual.

Ele processou o jornal Zero Hora por ter publicado a reportagem "Preso por engano", na edição de 5 de fevereiro de 2012, assinada pelo jornalista Humberto Trezzi. Segundo o processo, o jornalista questionou Giacomolli sobre a confirmação de sentença condenatória, já que existia uma prova excluindo a participação do acusado do crime de estupro.

Como o desembargador demorou para responder aos questionamentos, três dias após o contato, o repórter publicou a matéria. E explicou a posição do desembargador no contraponto: "[Giacomolli] manifestou surpresa ao sa-

ber que o DNA inocenta Israel. Prefere não opinar sobre o mérito do caso antes de ver o processo, mas acha que possa ter ocorrido algum engano na interpretação do exame por parte dos julgadores.

Preso por estupro

A notícia relatou o caso de um jovem de 23, preso havia quatro anos por erro da Justiça, já que o laudo do Instituto Geral de Perícias (IGP), órgão da Polícia Civil gaúcha, atestou que não era dele o material genético analisado num caso de estupro ocorrido na Comarca de Lajeado. O material, segundo a reportagem, era de um assaltante que responde a outros processos criminais. Na origem, o jovem foi condenado a 13 anos de prisão, em regime fechado.

"O desembargador Nereu Giacomoli, relator do acórdão que manteve Israel condenado, se embasou no reconhecimento e usou como argumento o fato de o exame de DNA ter constatado que o material genético coletado no local pertence a Israel. A justificativa está no acórdão de setembro de 2009.

DATA VENIA

Elton Haefliger

eltonhaefliger@viavale.com.br



Mas o exame de DNA, feito em maio do mesmo ano, informava o contrário. Anexado ao processo, o teste diz ser possível excluir que o material biológico no tecido da colcha pertença a Israel", narrou a reportagem.

Em função do ocorrido, Giacomolli se sentiu ofendido e ajuizou ação indenizatória contra o jornal. Reclamou de não ter sido ouvido e disse que, em função da reportagem, caiu o número de convites para palestras e conferências, além de diminuídas as possibilidades para ser indicado ao cargo de ministro do Superior Tribunal de Justiça.

notícias

TEUTÔNIA ▶ ROCK'N ROLL

Segunda edição do Germany Festival acontece no dia 11

GABRIELA HAUTRIVE

Devido ao sucesso do primeiro evento realizado em agosto de 2016, o Germany Festival chega à segunda edição para os amantes do rock'n roll. Organizado por Ronaldo de Borja Duarte "Dojão", a festa conta a participação de dez bandas: ACDC Cover RS; Dust Commando; Atropina; Cacife; Anty-Horário; Teutallica; Sacramento (System of a Down Cover); Jellyfish e banda Infecto. Os estilos vão do rock gaúcho ao metal,

para agradar todos os fãs do rock'n roll. Segundo Dojão, o objetivo do evento é fazer com que o estilo musical continue vivo entre as pessoas que apreciam esse tipo de música.

Entre as dez bandas que sobem ao palco, a organização destaca como principais atrações as apresentações de o ACDC e o Alice in Chains. O evento está marcado para às 15h do sábado, dia 11 de fevereiro, com realização na Associação dos Funcionários da Elegê Alimentos (AFEAT), no Bairro Languiru. A estrutura do local conta com sombra, churrasqueira e palco ao ar livre.

Com entrada a R\$ 15,00 por pessoa, o evento também terá comercialização de chopp no valor de R\$ 5,00 e venda de kit com camiseta + caneca personalizada do evento no valor R\$ 30,00. Além disso, terá Food Truck com cachorro quente, banheiros com faxineiras e estacionamento com segurança. É proibido entrar com bebidas que não forem adquiridas dentro do evento.

II GERMANY FESTIVAL

Data: 11 de fevereiro de 2017
Local: Associação dos Funcionários da Elegê Alimentos (AFEAT)
Estacionamento: Gratuito com segurança

▶ SAÚDE

HOSPITAL OURO BRANCO RENOVA A FILANTROPIA

Sem contrato assinado com o Estado entre 2010 e 2011, embora seguisse com os atendimentos contratados pelo Sistema Único de Saúde, o Hospital Ouro Branco (HOB), de Teutônia, teve negado seu pedido de renovação de filantropia, analisado em 2016 junto ao Ministério da Saúde. A medida tornava ainda mais crítica a condição financeira da entidade, situação que foi revertida com a renovação efetivada em janeiro, conforme publicado no Diário Oficial em 20 de janeiro de 2017, reconsiderando a decisão anterior.

A situação também aflige outras instituições filantrópicas no Rio Grande do Sul que ficaram sem contrato com o Governo do Estado, um dos pré-requisitos para manter o título filantrópico. Apesar de mais de 80% dos atendimentos realizados pelo HOB serem pelo SUS, índice superior ao exigido pelo convênio para a filantropia, o HOB precisou encaminhar recurso na Justiça para buscar a renovação.

"Quando um contrato vence no dia 31 do mês e só é renovado no dia 02 do mês seguinte, por exemplo, a situação dá margem para perda de filantropia pelo fato do hospital ter ficado um dia sem contrato.

Embora tivéssemos mantido o atendimento, a lei diz que é necessário que se tenha um contrato de tempo integral. Diante disso, procuramos comprovar a manutenção dos atendimentos contratados para reaver a filantropia, o que é essencial para equilibrar a situação financeira do Hospital Ouro Branco", explica o diretor executivo do HOB, André Lagemann, que também é presidente da Federação das Santas Casas e Hospitais Beneficentes, Religiosos e Filantrópicos do Rio Grande do Sul.

O HOB ficou sem contrato com o Estado entre 25 de agosto e 31 de dezembro de 2011, período em que transcorreu a migração de contrato, ocasionando o indeferimento. Lagemann comemora a renovação da filantropia à mantenedora do HOB, a Associação Beneficente Ouro Branco (ABOB). "Se o recurso jurídico fosse indeferido, com a não renovação da filantropia, o serviço prestado pelo Hospital Ouro Branco seria inviabilizado, considerando que sofreremos com atrasos e a falta de repasses financeiros do Governo do Estado", comenta, acrescentando que isso resultaria em uma despesa de mais de R\$ 100 mil ao mês para o HOB.



DOUGLAS ANDRÉ / DIVULGAÇÃO

Primeira edição do evento ocorreu em agosto de 2016

UM TERÇO DE VOCÊ PRA MIM

Queria um terço de você pra mim. Pode ser o terço que soufre e precisa de um abraço, o mesmo terço que viveu e quer viver ainda mais. Quero o terço que sorri, o terço que desconfia, o terço que pensa bem antes de agir, mas que insiste em agir por impulso quando não deveria. Quero o terço que não age e o que insiste em ser estranhamente inquieto.

Quero teu terço que me provoca um sorriso bobo às 11 da noite de um domingo frio. Quero o teu terço que me inspira. Quero teu terço que dá carinho e uma risada histérica quando a piada é melhor do que imaginava. Quero teu terço que precisa tomar um chá de camomila. O terço carente e que perdoa. O

terço que não sente saudade. O terço que é indiferente com a opinião do cara que tá parado ao lado.

E é estranho ver que todos esses terços eu encontro em um terço só. E só, não quero que ele fique. Por isso, levo os outros dois terços pra mim também. Só preciso que diga "amém". Daí eu digo que vou e tu diz "vem".

Quero um terço do teu tempo pra mim. E deixo os outros dois terços pra ti. Então, é tu que escolhe se quer que eu faça parte deles, ou se quer me deixar com saudade e ainda mais vontade de aproveitar os 33,33% do tempo que eu vou estar ao teu lado.

DAQUI PRA FRENTE

Deivid Rafael Tirp
tirp.deivid@yahoo.com.br



Quero o terço que agora tá em dúvida, mas que é decidido em todos os outros assuntos que não envolvam amor. Quero o teu terço que agora quer um terço de mim pra ti.

Complexo Esportivo será inaugurado em fevereiro

A obra de implantação e modernização de infraestrutura para o esporte, que está sendo realizada no Bairro Daltro Filho, em Imigrante, será inaugurada no final de fe-

vereiro. O complexo de esporte e lazer fica junto à antiga sede do Riograndense, recebendo pista atlética, gramado de dimensões oficiais de futebol de campo, entre outras melhorias.

A programação de inauguração está prevista para os dias 24, 25, e 26 de fevereiro. Estão projetadas atividades para alunos e comunidade em geral, jogos de integração e estuda-se a possibilidade de

disputar um dos jogos da Taça da Amizade. Mais detalhes sobre as atividades serão divulgados em breve.

Na sexta-feira passada, dia 27 de janeiro, a empresa responsável pela obra efetuou a

imprimação da base na pista atlética. Nesta semana será colocada a camada asfáltica. Durante este período é necessário ter cuidado ao passar pelo local, pois o material é altamente aderente.



Empresa responsável pela obra efetuou a imprimação da base na pista atlética



Gramado do Riograndense recebeu pista atlética e dimensões oficiais de campo 11

WESTFÁLIA > BOA AÇÃO

SECRETARIA DE SAÚDE MOBILIZA MUNICÍPIES PARA DOAÇÃO DE SANGUE

Primeira ação de doação de sangue será no dia 11 de fevereiro, reunindo integrantes do West Motorrad Gruppe

Doar sangue pode salvar vidas. E, com este intuito, a Secretaria de Saúde de Westfália promove, a partir de fevereiro, uma ação diferenciada. Através de uma sugestão do município Carlos Henrique Pott, integrante do West Motorrad Gruppe, a cada três meses serão formados grupos para a doação de sangue no Hemovale, em Lajeado.

DIVULGAÇÃO / PIXABAY



A cada três meses serão formados grupos para a doação de sangue

A primeira ação será no dia 11 de fevereiro (sábado), quando integrantes do West Motorrad Gruppe farão a doação. Nos outros meses, também deve haver envolvimento dos conselhos gremista e colorado, fazendo-se um rodízio de doações. Entretanto, o secretário de Saúde, Joacir Antonio Docena, salienta que outros municípios podem se inscrever e participar da ação social.

O transporte até Lajeado será disponibilizado pela Secretaria de Saúde, conforme a demanda. No dia 11, a saída será às 7h30min, em frente à Unidade Básica de Saúde (UBS). "Por grupo, podem ser em torno de 12 pessoas. Mas, se houverem mais, colocamos mais um transporte e informamos o Hemovale", pondera Joacir.

Dessa forma, o secretário reforça a importância de que os municípios façam as suas inscrições junto à UBS. "A mobilização é para todos os municípios. E esta é uma ação que queremos manter fixa, pelo menos uma vez a cada três

meses", considera. Joacir Docena ainda agradece ao West Motorrad Gruppe pela sugestão da ação. "É muito importante recebermos sugestões. Sempre faremos o possível para atender a todas", enaltece o secretário de Saúde.

Para inscrições, basta fazer contato com a UBS, através do telefone (51) 3762-4312, e deixar seu nome. Posteriormente, o Posto de Saúde dará retorno da data e horário de saída.

Quem pode doar?

- * Estar em boas condições de saúde;
- * Ter entre 16 e 69 anos, desde que a primeira doação tenha sido feita até 60 anos;
- * Pesar no mínimo 50kg;
- * Estar descansado (ter dormido pelo menos 6 horas nas últimas 24 horas);
- * Estar alimentado (evitar alimentação gordurosa nas 4 horas que antecedem a doação);
- * Apresentar documento original com foto emitido por órgão oficial (Carteira de Identidade, Cartão de Identidade de Profissional

Liberal, Carteira de Trabalho e Previdência Social).

Intervalos para doação: homens - 60 dias - e mulheres - 90 dias.

Quem não pode doar?

- * Tiver idade inferior a 16 anos ou superior a 69 anos;
 - * Tiver peso inferior a 50kg;
 - * Estiver com anemia no teste realizado imediatamente antes da doação;
 - * Estiver com hipertensão ou hipotensão arterial no momento da doação;
 - * Estiver com aumento ou diminuição dos batimentos cardíacos no momento da doação;
 - * Estiver com febre no dia da doação;
 - * Estiver grávida;
 - * Estiver amamentando, a menos que o parto tenha ocorrido há mais de 12 meses.
- Outras restrições para a doação de sangue podem ser conferidas diretamente no site do Hemovale.

Clima favorece produção de uvas no Vale e no Estado

Produção deve ter perdas de apenas 10%, com safra muito melhor do que em comparação com o ano anterior quando prejuízos chegaram a 60%

PALOMA GRIESANG

Os produtores de uva do Estado devem comemorar bastante a safra deste ano. O clima favorável ao cultivo e à colheita da fruta deve fazer com que a produção supere a do ano passado. Na região do Vale do Taquari não deve ser diferente. A expectativa é que os números sejam bastante positivos. O técnico regional da Emater Vales do Taquari e Caí, Derli Bonini, explica que a uva precisa ter chuvas regulares e espaçadas durante o período de desenvolvimento da videira. “Ela começa a brotar como uma planta de folhas caducas, perde as flores e entra em dormência no inverno. Entre os meses de junho e agosto ela começa a brotar. É quando começa a desenvolver a uva nos cachos. Nesse período é fundamental que tenha umidade”, destaca.

O clima apresentou todos esses fatores, o que, de acordo com Bonini, foi extremamente benéfico para o desenvolvimento da fru-

ta. Apenas um fator impediu que as condições fossem perfeitas: as chuvas do mês de janeiro. “O ideal é que quando a uva começa a amadurecer, pare de chover. O ideal seria que não tivesse nenhuma chuva nesse período. Nós tivemos na primeira quinzena de janeiro uma semana inteira em que choveu. Isso causou um certo prejuízo”, avalia. Porém, o prejuízo calculado é baixo: cerca de 10%. Bem menor do que o prejuízo da safra anterior, que chegou aos 60%. “Se compararmos com o ano passado, esse ano teremos uma safra excelente. Porque ano passado foi um completo desastre. No ano passado, choveu demais em todo período. Além da chuva, tivemos granizo, geada e uma série de fatos meteorológicos”, explica.

Conforme Bonini, nos municípios do Vale do Taquari, a colheita da uva já iniciou em dezembro, quase um mês antes do que na Serra. “Nas regiões mais quentes, como alguns municípios que margeiam o Rio Taquari, como Muçum. Lá na semana do Natal já se está colhendo uva”,



Clima favorável promete safra melhor este ano

comenta. A maturação mais cedo acontece por causa da diferença de clima. As temperaturas costumam aumentar antes nos Vales, o que favorece a brotação da fruta também mais cedo. “A parreira brotando antes vai produzir antes”, destaca. Segundo ele, isso facilita e valoriza a venda do produto, aumentando a renda dos produtores.

Bonini acredita que esse fato poderia ser melhor aproveitado na região com uma maior área de cultivo de videiras. “Como a gente colhe antes, os preços são melhores e se tornam mais atrativos”, pondera. Dos 36 municípios do Vale do Ta-

quari, cerca de 10 têm expressiva produção de uvas, com importância econômica e social. “A maior área de cultivo está no município de Dois Lajeados, com aproximadamente 700 hectares de vinhedos. Temos outros municípios da região mais alta do Vale do Taquari. É ali que se concentra a produção de uvas”, salienta. Ele cita municípios como Anta Gorda, Arvorezinha, Roca Sales, Muçum, Putinga, Revaldo e Imigrante. “Essa influência da imigração italiana é bem notável. Onde tem o cultivo de uva normalmente é feito por descendentes de italianos”, destaca.

No Estado, Bonini informa que a

produção de uva tem aumentado expressivamente. “No Rio Grande do Sul, produção de uva é a principal frutífera, em termos de área de cultivo e volume de recursos movimentados”, salienta. Após a uva, aparece o cultivo de maçã e citrus. Mas o destaque mesmo é a uva, não só para o consumo in natura, mas para outros diversos produtos e serviços. “A Serra Gaúcha desenvolveu todo um conceito de enoturismo, unindo a produção de uva aos outros serviços de turismo”, exemplifica. Ele destaca ainda que a maior parte da produção de uva vai para a produção de suco de uva, ao invés do vinho.



Derli Bonini

CUIDADOS COM A PRODUÇÃO DE UVA

É comum também ter pessoas que cultivam uvas somente para consumo próprio. Mesmo assim, é importante manter a qualidade destes frutos. O técnico da Emater, Derli Bonini, destaca que tal atividade é de extrema importância. “A fruticultura pode ser praticada em qualquer propriedade e é importante porque tem os benefícios para a saúde. Nada melhor do que ter a produção própria, porque a família vai saber que está produzindo um alimento sem uso de agrotóxicos”, afirma.

No entanto, é preciso observar alguns detalhes na hora do cultivo. “Os cuidados vão desde o preparo do solo, correção da acidez, da fertilidade. É muito importan-

te a aquisição de uma muda de qualidade”, explica. Ele reforça que sem uma muda de qualidade não se colhem frutos de qualidade. Durante o processo de crescimento, é importante fazer o trabalho de poda de formação, após é preciso fazer também a poda de produção. “Se não souber fazer poda vai reduzir muito a produção”, destaca. Benini acrescenta que é preciso controlar ainda as doenças nos parreirais. “São os tratamentos com fungicidas. Que podem ser naturais, não precisam ser agrotóxicos. É possível cultivar uvas de qualidade sem agrotóxicos”, reforça. Para os produtores que tiverem dúvidas podem entrar em contato com a Emater de seu município.

INDÚSTRIAS E PINHEIROS RECEBEM REDUTORES DE VELOCIDADES

Nesta semana está prevista a construção de dois redutores de velocidade e uma travessia elevada em Estrela. Os redutores, mais conhecidos como quebra-molas, serão instalados na Avenida Augusto Frederico Markus, bairro das Indústrias, em frente a Escola Municipal de Ensino Fundamental

Leo Joas e na rua João Fell, bairro Pinheiros, nas proximidades da indústria Metal-mec.

Já a travessia elevada, será construída na rua Cruzeiro do Sul, também bairro das Indústrias, em frente da Escola Municipal de Educação Infantil Estrelinha. O secretário

de Obras Públicas, Cristiano Nogueira, visitou um dos locais, acompanhado do vice-prefeito em exercício Valmor Griebeler, e relatou que a instalação destes equipamentos de segurança será fundamental para o bem estar dos alunos.

O vice-prefeito ainda ressaltou que espe-

ra facilitar e tornar mais segura a travessia de pedestres no local. "As travessias elevadas e redutores de velocidade ajudam os pedestres e servem como alerta aos motoristas imprudentes. São locais de grande fluxo e que precisam deste mecanismo, principalmente com a volta as aulas".



ASSOCIAÇÃO DE PAIS E AMIGOS DOS EXCEPCIONAIS TEUTÔNIA - APAE

CNPJ/MF nº 94.705.381/0001-58
Av. 1 Leste, 2000, Bairro Centro Administrativo,
cidade de Teutônia, RS, CEP 95890-000

Balanco Patrimonial

ATIVO		PASSIVO			
	31/12/2015	31/12/2016			
ATIVO CIRCULANTE	34.851,72	73.324,27	PASSIVO CIRCULANTE	81.165,00	47.753,22
DISPONIBILIDADES	16.644,94	53.758,95	Empréstimos	39.512,75	1,00
Bancos	14.577,30	32.830,88	Fornecedores	260,00	0,90
Aplicação Financeira	2.067,64	20.928,07	Obrigações Fiscais	1.531,70	1.561,51
CRÉDITOS	18.206,78	19.565,32	Obrigações Trabalhistas	36.890,52	46.189,81
Outros Créditos	18.206,78	19.565,32	Outras Obrigações	2.970,03	0,00
ATIVO NÃO CIRCULANTE	352.375,69	365.091,96	PATRIMÔNIO LÍQUIDO	306.062,41	390.663,01
IMOBILIZADO	352.375,69	365.091,96	RESULTADO ACUM.	306.062,41	390.663,01
Bens em Operação	422.356,53	445.364,06	Resultado Acumulado	0,00	0,00
(-) Depreciações	(69.980,84)	(80.272,10)	Superávit/Déficit do Ano	219.314,55	303.915,15
			Patrimônio Social	86.747,86	86.747,86
TOTAL DO ATIVO	387.227,41	438.416,23	TOTAL DO PASSIVO	387.227,41	438.416,23

DEMONSTRAÇÃO DO RESULTADO DO EXERCÍCIO		
Em R\$ (reais)	31/12/2015	31/12/2016
RECEITA OPERACIONAL BRUTA	931.854,79	1.099.577,10
Subvenções	668.969,64	752.786,85
Convênios	116.892,41	122.345,50
Doações	38.352,97	30.443,30
Outras	107.639,77	194.001,45
DESPESAS SOCIO ASSISTENCIAIS	1.053.472,95	1.177.726,59
Despesas com Pessoal	783.127,75	885.429,34
Despesas com Manutenção	13.709,62	16.418,77
Despesas com Transporte Terceiros	105.261,85	127.117,26
Material		
Didático/Pedagógico/Cursos	26.757,20	25.051,55
Impostos e Taxas	12.680,61	2.688,35
Depreciação	10.292,26	10.291,26
Seguros	667,93	678,74
Serviços de Terceiros	56.785,92	45.218,81
Outras Despesas	44.189,81	64.832,51
RESULTADO	(121.618,16)	(78.149,49)
OUTRAS RECEITAS	345.911,03	162.855,52
Venda Bens Ativo Imobilizado	0,00	0,00
Incentivo Fiscal (Cota Patronal)	138.211,03	162.855,52
Receita doação imóvel	207.700,00	0,00
RESULTADO FINANCEIRO	(4.978,32)	(105,43)
(-) Despesas Financeiras	(8.170,70)	(4.155,57)
(+) Receitas Financeiras	3.192,38	4.050,14
SUPERAVIT/DEFICIT	219.314,55	84.600,60

DEMONSTRAÇÃO DAS MUTAÇÕES DO PATRIMÔNIO LÍQUIDO				
DESCRIÇÃO	Patrimônio Social	Resultado de Déficit Acum.	Superávit / Déficit do Exercício	TOTAL
Superávit do Exercício			6.051,81	6.051,81
Saldo em 31.12.2014	80.696,05	0,00	6.051,81	86.747,86
Superávit do Exercício			219.314,55	219.314,55
Saldo em 31.12.2015	86.747,86		219.314,55	306.062,41
Superávit do Exercício			303.915,15	303.915,15
Saldo em 31.12.2016	86.747,86		303.915,15	390.663,01

DEMONSTRAÇÃO DA VARIAÇÃO DO CAPITAL CIRCULANTE LÍQUIDO			
DESCRIÇÃO	2015	2016	
ATIVO CIRCULANTE			
Saldo Inicial	30.376,22	34.851,72	
Saldo Final	34.851,72	73.324,27	
Variação	(4.475,50)	(38.472,55)	
PASSIVO CIRCULANTE			
Saldo Inicial	94.453,31	81.165,00	
Saldo Final	81.165,00	47.753,22	
Variação	(13.288,31)	(33.411,78)	
AUMENTO (DIMINUIÇÃO) DO CAPITAL CIRCULANTE LÍQUIDO	(17.763,81)	(71.884,33)	

DEMONSTRAÇÃO DAS ORIGENS E APLICAÇÕES DE RECURSOS		
DESCRIÇÃO	2015	2016
ORIGENS DOS RECURSOS		
DAS OPERAÇÕES	229.606,81	94.891,86
Superávit Líquido	219.314,55	84.600,60
Depreciações e Amortizações do Imobilizado	10.292,26	10.291,26
Baixa de bens Imob. P/Exaustão	0,00	0,00
Baixa de bens Imob. P/Doação	0,00	0,00
Baixa de bens Imob. P/Venda	0,00	0,00
Acréscimo Exigível Longo Prazo	0,00	0,00
Redução do Realizável Longo Prazo	0,00	0,00
TOTAL DAS ORIGENS	229.606,81	94.891,86
APLICAÇÕES DE RECURSOS	211.843,00	23.007,53
Aquisições do bens do Imobilizado	211.843,00	23.007,53
Aumento do Realizável a Longo Prazo	0,00	0,00
Redução do Exigível a Longo Prazo	0,00	0,00
Acréscimo de Investimentos	0,00	0,00
Baixa Depreciação	0,00	0,00
Ajustes Exercícios Anteriores	0,00	0,00
TOTAL DAS APLICAÇÕES	211.843,00	23.007,53
VARIAÇÃO DO CAPITAL CIRCULANTE LÍQUIDO	(17.763,81)	(71.884,33)

DFC - MÉTODO INDIRETO		
Demonstração dos Fluxos de Caixa		
FLUXOS DE CAIXA DAS ATIVIDADES OPERACIONAIS	2015	2016
Superávit (Déficit) Líquido	219.314,55	84.600,60
Ajustes p/Reconciliar o Superávit (Déficit) Líquido c/ Caixa Líquido	0,00	0,00
Operacionais:		
Depreciação e amortização	10.292,26	10.291,26
Aumento (diminuição) das contas do ativo e passivo circulantes:		
Anuidades a receber	0,00	0,00
Estoques	0,00	0,00
Outros créditos curto e longo prazo	(4.560,61)	(1.358,54)
Fornecedores/Empréstimos	(28.400,94)	(39.770,85)
Salários e encargos sociais	13.643,58	9.299,29
Outras débitos/contas a pagar - Curto e longo prazo	1.469,05	(2.940,22)
Caixa líquido obtido/aplicado das/nas atividades operacionais	211.757,89	60.121,54
FLUXOS DE CAIXA DAS ATIVIDADES DE INVESTIMENTOS		
Aquisição de investimentos permanentes	0,00	0,00
Aquisição de bens do ativo imobilizado	(211.843,00)	(23.007,53)
Caixa líquido obtido/aplicado nas/das atividades investimentos	(211.843,00)	(23.007,53)
FLUXOS DE CAIXA DAS ATIVIDADES DE FINANCIAMENTO		
Variação em Empréstimos	0,00	0,00
Variação no Patrimônio Social (exceto Reserva de Superávit)	0,00	0,00
Caixa líquido obtido/aplicado nas/das atividades financiamentos	0,00	0,00
AUMENTO (DIMINUIÇÃO) LÍQUIDO NO CAIXA EQUIVALENTES	(85,11)	37.114,01
CAIXA E CAIXA EQUIVALENTES EM 01 DE JANEIRO	16.730,05	16.644,94
CAIXA E CAIXA EQUIVALENTES EM 31 DE DEZEMBRO	16.644,94	53.758,95

Notas Explicativas às Demonstrações Financeiras do Balanço Social encerrado em 31 de dezembro de 2016

NOTA 01 - PERÍODO DE APURAÇÃO E OBJETIVO SOCIAL

- a) O presente Balanço Social abrange o período de 01.01.2016 a 31.12.2016.
b) A APAE é uma Associação civil sem fins lucrativos beneficente de assistência social, com atuação preponderante na assistência social atuando complementarmente na educação, na saúde e atividades culturais, com estudo e pesquisa, desporto e outras atividades afins, com objetivo filantrópico, com duração indeterminada, tendo sede e foro na Avenida 1 Leste, 2000, Bairro Centro Administrativo, Teutônia/RS.
c) Sua atuação Preponderante é na Assistência Social prestando Serviços de Proteção Social Básica no domicílio para pessoas com deficiência, Serviços de Proteção Social Especial para Pessoas com Deficiência e suas Famílias, com foco na Habilitação e Reabilitação da Pessoa com Deficiência e na Promoção de sua Integração à Vida Comunitária, em conformidade com a Resolução nº 109, de 11 de novembro de 2009 que trata da Tipificação Nacional de Serviços Socioassistenciais.
d) A APAE de Teutônia/RS, quando atua na Educação, é no Desenvolvimento de Educação Especial, a partir de ajuste (convênio) firmado com o poder público Estadual, através do Programa de Escolarização e, quando atua na Saúde, o faz desenvolvendo Serviço de Atenção à Saúde, a partir de ajuste (convênio) firmado com o SUS através do Programa de Atenção à Saúde - Centro Clínico, ambos, em conformidade com o inciso I, § 2º do art. 38 do Decreto nº 8.242/2014.

NOTA 02 - FORMA DE APRESENTAÇÃO DAS DEMONSTRAÇÕES CONTÁBEIS

As demonstrações financeiras foram elaboradas e estão representadas de acordo com as práticas contábeis adotadas no Brasil e demais disposições legais, observadas as determinações vigentes da lei nº 6.404 de 15/12/76 e alterações promovidas pela Lei nº 11.638/07 e Lei 11.941/09, pelas Normas Brasileiras de Contabilidade, seguindo as Normas do Comitê de Pronunciamentos Contábeis e pelo Conselho Federal de Contabilidade, igualmente pela Lei 12.101/09 e Decreto 8.242/2014 e demais disposições aplicadas para Entidades Beneficentes de Assistência Social - EBAS e Associações de Assistência Social sem fins lucrativos.

2.1 - SEGREGAÇÃO CONTÁBIL DAS ATIVIDADES

As atividades desempenhadas pela instituição foram segregadas em assistência social, educação e saúde, evidenciando as receitas e despesas de cada área de atuação bem como o Ativo e o passivo, conforme o que preceitua a Lei nº 12.101/09 e seu regulamento, Decreto nº 8242/2014, conservando-se o disposto no Contexto Operacional citado acima e, principalmente no que tange este Decreto.

NOTA 03 - PRINCIPAIS PRÁTICAS CONTÁBEIS

- a) Regime de Apuração: As receitas e despesas foram reconhecidas de acordo com o regime de competência.
b) Aplicações Financeiras: Estas estão demonstradas pelo valor de aplicação, acrescidas dos rendimentos correspondentes, apropriadas até a data do balanço com base no regime de competência.
c) Direitos e Obrigações da Entidade: Estão em conformidade com seus efetivos valores reais, incluindo as subvenções governamentais conforme a ITG 2002 e NBC TG 07, que trata das Subvenções e Assistência Governamentais.
d) Imobilizado: Foi avaliado pelo custo de aquisição. A APAE recebeu por doação um terreno da Prefeitura Municipal de Teutônia, conforme matrícula nº 2057 do registro de Imóveis de Teutônia, próximo a sua sede, avaliado na escritura em R\$ 207.700,00 (Duzentos e sete mil e setecentos reais), lançado na contrapartida em Outras Receitas auferidas por Doação.
e) Despesas e Receitas: As despesas e as receitas da Entidade são apuradas pelo regime de competência com base em notas fiscais/cupons fiscais, guias, recibos e outros. Bancário, toda a documentação em conformidade com as exigências legais e fiscais.

NOTA 04 - SUBVENÇÕES PÚBLICAS

1 - As subvenções recebidas foram aplicadas aos fins a que se destinavam, conforme os objetivos estatutários da entidade, demonstradas abaixo:

ORIGEM	Valor Recebido em R\$
Prefeitura Municipal de Teutônia - Educação	426.429,48
Prefeitura Municipal de Teutônia - Transporte e Educação	108.951,00
Prefeitura Municipal de Paverama - Educação	116.235,00
Prefeitura Municipal de Poço das Antas - Assistência Social	26.143,37
Prefeitura Municipal de Westfália - Assistência Social e Saúde	11.228,00
Prefeitura Municipal de Brochier - Educação	0,00
Prefeitura Municipal de Faz. Vilanova - Assistência Social	51.840,00
CERTEL	27.779,52
SEDUC FUNDEB	21.819,21
SEFAZ - Educação	7.660,30
FNDE/STCAS	1.921,74
Convênio SUS	92.644,24

2 - A APAE recebeu em doações de pessoas físicas e pessoas jurídicas no ano de 2016 o montante de R\$ 30.443,30, que foram aplicados conforme os seus objetivos estatutários para custeio das atividades socioassistenciais.

NOTA 05 - CUMPRIMENTO NO ATENDIMENTO BENEFICIENTE

CONFORME LEI Nº 12.101/10 e sua Regulamentação

ASSISTÊNCIA SOCIAL: Em atendimento aos requisitos da lei 12.101/10 e sua regulamentação e, em especial, a Portaria MDS 353/11, a entidade pode ser de atendimento e por prestar de forma continuada, permanente e planejada, serviços totalmente gratuitos no que tange à Assistência Social e todos os seus gastos representam a aplicação nesta atividade.

EDUCAÇÃO: As atividades de educação são no Desenvolvimento de Educação Especial, a partir de ajustes (convênios) firmados com o poder Público Estadual, através do Programa de Escolarização, em conformidade com o Decreto nº 8.242/2014 e os serviços são prestados de forma totalmente gratuitos.

Saúde: Os serviços na Saúde são os de atenção à Saúde a partir de ajustes (convênio) firmados com o SUS, através do Programa de Atenção à Saúde e prestados de forma universal e gratuito a todos os usuários do Sistema Público de Saúde que procuram os respectivos atendimentos.

NOTA 06 - ISENÇÕES IMUNIDADES USUFRUÍDAS

Atendendo aos dispositivos do artigo 150, inciso VI, alínea C, parágrafo 4º e artigo 195, parágrafo 7º da Constituição Federal a APAE de Teutônia - RS é imune de tributação de impostos sobre a renda, o patrimônio e serviços. Quanto às isenções das contribuições sociais usufruídas pela entidade no ano de 2016 foi no valor de R\$ 162.855,52.

NOTA 07 - DO CUMPRIMENTO DO ARTIGO 14 DO CTN

a) A entidade aplica integralmente o seu eventual resultado líquido na manutenção e desenvolvimento de seus objetivos institucionais, conforme previsto em seu Estatuto.

b) Os dirigentes, conselheiros, ou associados, instituidores, benfeitores, ou equivalentes, não percebem remuneração, vantagens ou benefícios por qualquer forma ou título, em razão das competências, funções ou atividades que lhe são atribuídas estatutariamente; A entidade não distribui lucros, nem dividendos ou bonificações conforme previsto no seu Estatuto Social.

c) A Entidade mantém escrituração de suas receitas e de suas despesas em livros revestidos de formalidades que asseguram sua exatidão.

Teutônia, 31 de dezembro de 2016.

Andreia Carvalho de Souza
Presidente
CPF: 016.853.049-07

Jaqueline Herrmann da Silva
Toureira
CPF: 000.597.360-03

Renato Osterkamp
Contador - CRCRS 43.058
CPF: 368.492.860-72

notícias

LAJEADO ▶ INGRESSO NO ENSINO SUPERIOR

Poder e sonhos pautam vestibular da Univates

Tema da redação do vestibular complementar foi baseado em crônica de Luis Fernando Verissimo

O Vestibular Complementar Univates, realizado no domingo, dia 29, foi marcado por um dia típico de verão. A prova única de redação teve candidatos de 54 municípios, incluindo inscritos do Amazonas, Distrito Federal, Minas Gerais, Mato Grosso e Rio Grande do Sul. As propostas de redação foram baseadas no texto “Criançice”, de Luis Fernando Verissimo, publicado no jornal Zero Hora de 2 de janeiro de 2017.

A partir da leitura, os candidatos puderam optar entre redigir um artigo de opinião sobre como não se deixar corromper pelos privilégios que o poder concede, baseado em um trecho do texto em que Verissimo propõe uma reflexão sobre as consequências desmedidas de nos deixarmos levar pela sensação in-

fantilizada de que o poder nos permite realizar tudo; ou uma crônica sobre a necessidade de sonhar, a partir de uma reflexão pessoal instigada pela passagem do texto “fiquei pensando nos meus próprios sonhos infantis, realizados e não realizados”.

Ariel Rodrigues Marca, de Arroio do Meio, foi um dos primeiros vestibulandos a deixar a prova. Ele optou pelo curso de Direito e considera o tema pertinente. Ariel escolheu escrever sobre a concentração do capital e a desigualdade social decorrente do poder na mão de poucos. “Busquei vários pensadores diferentes para embasar meu texto. É um tema muito interessante para se debater e aprofundar”, comenta.

Após deixarem a sala da prova, os vestibulando receberam como

brinde um picolé. Os candidatos também puderam optar por concorrer com a nota do Exame Nacional do Ensino Médio (Enem). O listão dos aprovados no Vestibular Complementar da Univates será publicado até amanhã, quarta-feira, dia 1º de fevereiro, no site da Univates. As matrículas deverão ser feitas no Atendimento Univates (Prédio 9), nos dias 2 e 3 de fevereiro, das 8h30 às 11h30min e das 13h30min às 20h30min. Detalhes podem ser conferidos pelo 0800 7 07 08 09 ou pelo e-mail vestibular@univates.br.

Maior acompanhamento ao vestibulando

Enquanto aguardavam a realização da prova, os pais e acompanhantes dos candidatos foram recepcionados com um coquetel na cafeteria do Teatro Univates. Entre os participan-



A prova única de redação teve candidatos de 54 municípios



Tema da redação foi baseado em crônica de Luis Fernando Verissimo

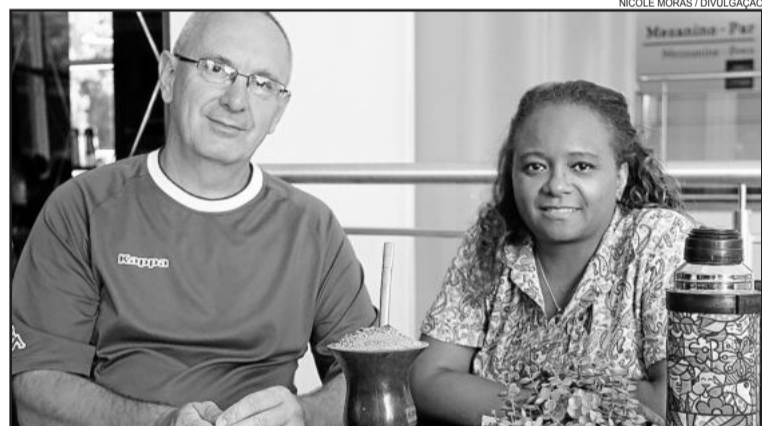

Márcio e Cintia aguardavam o filho Gustavo Adolfo



Ariel foi um dos primeiros a concluir a prova

tes, Cíntia Lopes de Abreu Schmidt e Márcio Schmidt, de Teutônia, que aguardavam o filho Gustavo Adolfo prestar a prova para ingressar no curso de Engenharia da Computação. “Estudei aqui há uns 30 anos e lembro que naquela época vínhamos de ônibus para realizar a prova e os pais não nos acompanhavam. Vejo que hoje os pais estão mais engajados e participando deste momento”, analisa Schmidt. “Discutimos alguns assuntos que poderiam ser abordados como tema da redação para que o Gustavo pudesse se preparar”, acrescentou o pai. Cíntia elogiou a estrutura da Instituição, disse que a companhia do churrasco ajuda o tempo a passar mais depressa e que estão confiantes na aprovação do filho.

Quem veio acompanhar o vestibulando Stefano Coste, de Roca Sales, que tenta uma vaga para Direito, foram os pais, Kurt Coste e Sônia Teresinha Soave, e o irmão, Nicolas. “O Stefano não estava ainda bem decidido sobre o curso, mas incentivamos que ele começasse pelo Direito para não ficar parado e ir se familiarizando com o ambiente universitário”, conta o pai. Para ele, a Univates tem crescido e conta com ambientes amplos e modernos. “O que mais nos chamou a atenção foi a acessibilidade do campus. Sou psicóloga e trabalhei a vida toda com pessoas com deficiência e são poucos os lugares que têm a preocupação e a estrutura acessível como a Univates tem”, declara Sônia.

▶ OBRAS PELOS BAIROS

PREFEITURA MOBILIZA EQUIPES E REALIZA MELHORIAS NO JARDIM DO CEDRO

A Prefeitura de Lajeado mobilizou, nesta segunda-feira (30), as equipes das Secretarias de Desenvolvimento Econômico, Turismo e Agricultura (Sedetag) e Obras e Serviços Públicos (Seosp) para executar diversas melhorias no Bairro Jardim do Cedro. Além de roçadas por todo bairro, equipes da Sedetag também recolheram diversas cargas de lixo verde, utilizando tratores e caminhões. Enquanto isso, outra equipe da Seosp patrolou as vias Jandir Araújo, Emílio Hass e Albino Arruda, entre outras vias. Além do patrolamento, foram depositadas

cargas de material britado, a fim de oferecer melhores condições de trafegabilidade nas vias mais íngremes do bairro. O titular da Seosp, Cassiano Jung, destaca que as vias 25 de Fevereiro e Hermes Jaeger, ambas no Bairro Bom Pastor, também foram patroladas e receberam o depósito de material britado. Na terça-feira, dia 31, a Av. Aury Stürmer, no Bairro Moinhos D'Água, também será patrolada no trecho que ainda não é pavimentado.

Em relação ao atendimento aos agricultores, uma equipe da Sedetag continua executando o

serviço de construção e melhorias dos acessos das propriedades do Bairro Imigrante, enquanto que, em São Bento, uma esterqueira foi aberta para viabilizar a criação de suínos. Os serviços de roçada serão mantidos na terça-feira, no Bairro Jardim do Cedro, bem como serão iniciados na Av. Amazonas, divisa dos bairros Universitário e São Cristóvão. Neste último, a Escola Municipal de Educação Infantil (Emei) Entre Amiguinhos teve seu pátio roçado, bem como a Praça José Antônio de Santos Costa, no Bairro Campestre.



Bairro Jardim do Cedro recebeu uma grande operação da Prefeitura de Lajeado

Escolas Municipais iniciam atividades em fevereiro



JEAN TEIXEIRA / DIVULGAÇÃO

Ano letivo com os alunos inicia no dia 20 de fevereiro, segunda-feira

As atividades nas Escolas Municipais de Educação Infantil (EMEI) iniciam no dia 1º de fevereiro, quarta-feira desta semana, quando os professores e servidores realizam o planejamento. As crianças retomam suas atividades no dia 06 de fevereiro, próxima segunda-feira.

Enquanto isso, as Escolas Municipais de Ensino Fundamental (EMEF) retornam o atendimento ao público no dia 1º de fevereiro. No entanto, para o ano letivo, os professores iniciam o planejamento no dia 16 de fevereiro, quinta-feira, nas escolas e no dia 17, às 8h30min, na CIC Garibaldi, iniciará a formação continuada 2017 com o tema: "Escola guiada por valores".

O ano letivo com os alunos inicia no dia 20 de fevereiro, segunda-feira, devendo ser cumprido o número mínimo de 200 dias letivos. O recesso escolar será de 24 de julho a 30 de julho e o término do período letivo acontecerá no dia 13 de dezembro de 2017.

Dúvidas e informações na Secretaria Municipal de Educação, pelo telefone (54) 3462-8247.

Escolas infantis e fundamentais

Garibaldi possui 14 escolas de Educação Infantil, das quais 6 são municipais, que atenderam 938 crianças (487 até 4 anos e 451 em pré-escola) no ano de 2016. Ainda são 8 escolas infantis particulares, que atenderam 309 alunos (211 até 4 anos e 98 em pré-escola). Na rede estadual eram 76 alunos em idade de pré-escola.

O Município é responsável pelo atendimento ao Ensino Fundamental, com 8 escolas. Em 2016, 1.542 alunos estavam matriculados.

TURISMO HISTÓRICO E CULTURAL

CONHEÇA GARIBALDI A BORDO DO TIM-TIM

Um veterano costuma passear por Garibaldi, na Serra Gaúcha. É o Tim-Tim, um caminhão GMC de 1944, da 2ª Guerra Mundial, adaptado para o transporte de turistas. Há mais de duas décadas, o Tim-Tim passeia pelo Centro Histórico, possibilitando ao visitante um mergulho no passado e na cultura do Município.

Há 25 anos na boleia do Tim-Tim, Renato Corbellini já está incorporado à rotina do veículo como seu fiel motorista. Corbellini conta com orgulho histórias dos turistas que já conduziu, sempre com descontração e irreverência.

A história do Tim-Tim - nome alusivo ao brinde de espumante, bebida que é um dos símbolos de Garibaldi - começa, ou recomeça, em 1990, quando foi adquirido pela Prefeitura junto ao exército brasileiro. Durante o período da guerra, entre 1939 e 1945, foram fabricadas mais

de 500 mil unidades destes caminhões militares, que serviam para o transporte de tropas e de suprimentos para o front. Mais de 60 anos depois, poucos continuam trafegando, e, dificilmente, algum outro tenha mudado tão radicalmente de "função".

Hoje, o Tim-Tim transporta 40 pessoas e percorre as ruas do Centro Histórico de Garibaldi, onde é possível conhecer detalhes sobre a história, a cultura e a arquitetura do casario datado

do final do século XIX e início do século XX.

Os passeios, que custam R\$ 10, são agendados pela Secretaria de Turismo e Cultura de Garibaldi e um guia acompanha o percurso, explicando a história do Município. Aos sábados, o passeio é fixo e ocorre sempre às 11h, com saída da Avenida Independência, ao lado da Cooperativa Vinícola Garibaldi. Mais informações no (54) 3462-8235 ou (54) 98425-2700.



VICENTE SILVEIRA / DIVULGAÇÃO

Tim Tim transporta 40 pessoas e percorre as ruas de Garibaldi

EMBELEZAMENTO URBANO

EXTREMOSAS EMBELEZAM AS RUAS DE GARIBALDI

As calçadas de Garibaldi estão ganhando corredores cor-de-rosa ou brancos em algumas de suas ruas. Quem dá este colorido ao visual do município são as populares Extremosas (*Lagerstroemia indica*), árvores cuja floração ocorre durante as temperaturas mais quentes.

Assim como Ipês e Manacás, as Extremosas são amplamente utilizadas na arborização urbana por terem o porte adequado, além de dificilmente trazerem danos à pavimentação. A Secretaria Municipal de Meio Ambiente (SMMA) realiza podas, geralmente, no outono e substitui os exemplares danificados ao longo do ano.

Conforme o Plano Municipal de Arborização Urbana, elaborado conjuntamente com o Conselho Municipal de Meio Ambiente, neste ano o município atuará na expansão do plantio de árvores nas vias públicas, aumentando o número de ruas arborizadas. Para isso, o plano está na fase de planejamento, identificando os locais e quantificando o número de exemplares para plantio.

A SMMA solicita à população que colabore com a preservação das árvores nos passeios públicos, pois, além de embelezar as vias da cidade, a arborização integra o patrimônio natural do município, trazendo benefícios como melhoria da qualidade do ar, sombreamento, amenização da temperatura, proteção da avifauna e contribuição para a qualidade de vida da população.



PRISCILA PILLETTI / DIVULGAÇÃO

Árvores colorem as ruas garibaldenses

Não é permitido fixar publicidade em árvores ou cortá-las das vias públicas por estarem em frente a estabelecimentos, empresas ou casas. A condição e a manutenção de cada exemplar deve ser avaliada de acordo com o local. Esclarecimento de dúvidas, informações, denúncias e solicitações de serviços na arborização podem ser feitas pelo telefone (54) 3462-8104 ou pelo e-mail smma@garibaldi.rs.gov.br.

SERRA GAÚCHA ▶ INCENTIVO AOS MORADORES LOCAIS

Que tal um passeio de Maria Fumaça?

Promoção da Maria Fumaça incentiva moradores locais a conhecerem atrativos turísticos

O mês de fevereiro é uma grande oportunidade para os moradores de Garibaldi, Carlos Barbosa e Bento Gonçalves desfrutarem do passeio de Maria Fumaça com valor promocional. De R\$ 110, o ingresso passa a custar apenas R\$ 55. Para participar, basta fazer a reserva, apresentando um comprovante de residência.

A tradicional promoção “Eu Sou Daqui” é destinada aos moradores das cidades da Maria Fumaça e ocorre no mês de fevereiro – com exceção de feriados e datas próximas. Além de se divertir com as atrações musicais e teatrais que se apresentam durante o passeio de trem e de degustar vinho e espumante, será possível também vivenciar a história dos imigrantes italianos que povoaram a

região ao visitar o Parque Temático Epopéia Italiana, atração incluída na promoção.

Em 2.000 metros de área construída, nove ambientes retratam aspectos que vão desde a vida na Itália, passando pela viagem ao Brasil, e por fim, a adaptação no novo continente. Com os efeitos especiais de som e luz, o espetáculo cênico é dinâmico dando vida às réplicas e ambientes.

Parte do valor do ingresso será destinada à compra de alimentos que serão doados a instituições sociais dos três municípios. As reservas devem ser realizadas com antecedência pelo telefone (54) 3455 2788 ou pelo e-mail mfumaca@giordaniturismo.com.br. Acesse a fanpage [facebook.com/tremdovinho](https://www.facebook.com/tremdovinho) ou www.giordaniturismo.com.br e saiba mais detalhes.



Maria Fumaça é uma das principais atrações da Serra Gaúcha

GARIBALDI ▶ DESENVOLVIMENTO

INCENTIVO A NOVAS EMPRESAS É TEMA DE ENCONTRO COM SECRETARIA ESTADUAL

O secretário municipal de Planejamento, Indústria e Comércio, Paulo Salvi, foi recebido pelo secretário estadual do Desenvolvimento Econômico, Ciência e Tecnologia, Fábio Branco, na quinta-feira, dia 26. A reunião com os diretores do Departamento de Apoio à Micro e Pequena Empresa, Carlos Alberto Hundertmarker, e do Departamento de Promoção do Investimento e Sala do Investidor, Adriano Boff, teve o objetivo de estreitar as relações entre o município e o governo do Estado para projetos futuros, visando ao crescimento econômico do município.

O Governo do Estado poderá apoiar Garibaldi na abertura de novas empresas, obtenção de licenciamento ambiental e também ajudar com incentivos provenientes dos programas do Fundo Operação Empresa do Estado do Rio Grande do Sul (Fundopem/RS) e do Programa

de Harmonização do Desenvolvimento Industrial (Integrar/RS), além de linhas de financiamento operadas pelos bancos de fomento, como Badesul, BRDE e Banrisul, que integram o sistema econômico do Estado.

Segundo Salvi, a visita oportunizou uma aproximação entre a Secretaria Estadual com a esfera municipal. “Com a ampliação desse relacionamento, podemos ter ciência do que pode ser ofertado para nossos empresários. Temos muitas ações para melhorar o ambiente empreendedor em nosso município”, garantiu o secretário.

Durante a reunião, foi anunciado que Garibaldi sediará o encontro regional do Fórum Permanente das Microempresas e Empresas de Pequeno Porte do Rio Grande do Sul (FOPEMEPE RS), que reunirá autoridades estaduais e secretários municipais da pasta no mês de março.



Reunião visou estreitar os laços dos governos municipal e estadual

CARLOS BARBOSA ▶ OLHAR PARA OBRAS

DEPUTADO MAURO PEREIRA VISITA A ADMINISTRAÇÃO

O prefeito de Carlos Barbosa, Evandro Zibetti (PMDB), recebeu a visita do deputado federal Mauro Pereira (PMDB), na sala de reuniões do Gabinete do Prefeito, na quinta-feira, dia 26. Foram discutidas algumas questões pertinentes ao Município de Carlos Barbosa, como obras planejadas e possibilidade de recebimento de recursos.

Acompanharam a visita: o vice-prefeito Beto Da-fré, o presidente do Legislativo Municipal, Denir Gedoz, e a coordenadora Geral de Relações Institucionais e Captação de Recursos, Vera Rejane Prestes dos Santos Martins.



Deputado recebeu lembrança do Município

▶ LEVANTAMENTO

IBGE REALIZA PESQUISA NO MUNICÍPIO

A Prefeitura de Carlos Barbosa informa a relação dos servidores do Instituto Brasileiro de Geografia e Estatística (IBGE) que desenvolverão, dentro dos próximos dias, a operação de entrevistas da Pesquisa Nacional por Amostra de Domicílios (PNAD) no Município.

Relação dos servidores envolvidos na coleta de dados:
 Angelo Miguel dos Santos Xavier - Matrícula 1548814;
 Jeanine Casagrande - Matrícula 2132624;
 Priscila Guterres Haas - Matrícula 2195442;
 Angelita Elise Soares - Matrícula 2253343;
 Joana Rossatto - Matrícula 2575685.

Os servidores realizarão entrevistas em domicílios selecionados como amostra, para obter informações necessárias para o conhecimento da realidade e do exercício da cidadania.

esportes

TEUTÔNIA ▶ **ABERTO DE VERÃO DA LANGUIRU**

Quatro goleadas na sexta-feira

LUCAS LEANDRO BRUNE

As redes balançaram na rodada de sexta-feira, dia 27, pela 5ª rodada do Campeonato Aberto de Verão da Languiru. Os dois campos da Associação dos Funcionários da Cooperativa Languiru registraram nove partidas disputadas, das quais quatro terminaram com goleadas, além de um WO.

Na categoria Master, o Amigos do Eliseu fez 3 a 0 no Vila Nova/BMG. No Veterano, o Beija Flor aplicou 6 a 3 no Força Livre. As outras duas goleadas foram no Força Livre. O Boehmios goleou o Unidos de São João por 6 a 1. Já o Real Madruga fez 5 a 1 no Fluminense/Limpacar.

Nesta semana, o Aberto de Verão terá novamente rodadas na quarta e sexta-feira. Será a última quarta-feira com jogos. Depois, somente em sextas-feiras.



Amigos do Japonês - categoria Veterano



Bola Cheia - categoria Veterano

▶ ABERTÃO DA LANGUIRU

4ª rodada - 25/01			
Categoria		Resultado	
Sub 20	IMEEC	0x1	Bebe Tudo
Veterano	Amigos Do Japonês	0x0	Bola Cheia
Força Livre	Fluminense/Limpacar	1x3	Os Parças/Tomazelli/Conc. Brandão
Força Livre	Real Madruga	2x3	Amigos Do Leo

5ª rodada - 27/01			
Categoria		Resultado	
Feminino	Malaguetas	2x1	Salvador do Sul
Sub 20	Celtic F C	3x1	Bebe Tudo
Master	Amigos Do Eliseu	3x0	Vila Nova/ BMG Serviços
Veterano	Beija Flor	6x3	Força Jovem
Força Livre	Alambique F C / Rei Da Carne	1x1	IMEEC
Força Livre	Saidera F C	2x1	America/Rudi Bar
Força Livre	Amigos Da Boa Vista	2x3	Amigos Do Leo
Força Livre	Unidos de São João	1x6	Boehmios
Força Livre	Coorevat	0x1	Kaxabaxa (WO)
Força Livre	Real Madruga	5x1	Fluminense/Limpacar

6ª rodada - quarta-feira - 01/02 - Campo 1			
Horário	Categoria	Confronto	
19:30	Sub 20	Karandiru F C	x Saidera
20:20	Master	Amigos do Leo/AJUPA/Miévi	x IMEEC São
21:10	Força Livre	Belfort Sistemas De Segurança	x Alambique Original
22:00	Força Livre	Amigos Do Corvo	x Sakolé F.C./Pinturas Vogel

7ª rodada - sexta-feira - 03/01				
Horário	Categoria	Confronto		Campo
19:30	Master	Ta'Lentos/Dmf	x Frigorífico Angus/ Trans Rupla	1
19:30	Sub 20	Saidera	x IMEEC	2
20:20	Master	Cuecas da Soges	x A.A.B.B. Mundo Das Cores	1
20:20	Feminino	Mega Sports	x Malaguetas	2
21:10	Força Livre	Rudi Bar	x Kaxabaxa	1
21:10	Força Livre	Juventude	x Unidos de São João	2
22:00	Força Livre	America/Rudi Bar	x Boehmios	1
22:00	Força Livre	Fluminense/Limpacar	x Amigos Do Leo	2
22:50	Força Livre	Coorevat	x Alambique F C / Rei Da Carne	1
22:50	Força Livre	Os Parças/Tomazelli/Conc. Brandão	x Amigos Da Boa Vista	2

LAJEADO ▶ PRATAS DA CASA GARANTIDOS

KAKÁ E BRUXEL RENOVAM COM A ALAF

O jovem prata da casa Jonatan Loeblein, conhecido como Kaká, também permanecerá na ALAF nesta temporada. Ele foi integrado ao grupo de jogadores na última temporada pelo então técnico Giba, o atleta foi aprovado em uma seletiva.

O jovem pivô ganhou algumas oportunidades no decorrer de 2016, já marcou 5 gols com a camisa da equipe lajeadense e seguirá no grupo profissional neste ano. Aos 17 anos, disse estar muito satisfeito em poder continuar na ALAF nesta temporada e agradeceu à direção pelas oportunidades.

Outra das revelações da ALAF na última temporada também está de contrato renovado para 2017. Natural da cidade de Arroio do Meio, o jovem goleiro Mateus Bruxel, de apenas 17 anos, é uma

aposta da equipe. O goleiro, que tem o apelido de Bruxel, jogava na tradicional escolinha do Rui Barbosa em sua cidade natal e foi integrado ao grupo profissional na metade do último ano.

O técnico Bella pretende contar com um grupo mesclado pela juventude e experiência neste ano. O goleiro Bruxel e o ala/pivô Kaká geram boas expectativas para a comissão técnica.

Eleição da nova diretoria

Na noite de hoje, com início às 20 horas, realiza-se a assembleia geral da Associação Lajeado de Futsal (ALAF), quando haverá a prestação de contas e a eleição da nova diretoria. Uma chapa está inscrita. O atual presidente, Alexandre Heisler, é candidato à reeleição.

KAKÁ (Ficha)

NOME: Jonatan Loeblein
 APELIDO: Kaká
 POSIÇÃO: pivô/ala
 IDADE: 17 anos
 NATURALIDADE: Arroio do Meio/RS
 Gols na carreira profissional: 05 gols



BRUXEL (Ficha)

Nome: Mateus Bruxel
 Apelido: Bruxel
 Data de Nascimento: 01-01-2000
 Idade: 17 anos
 Naturalidade: Arroio do Meio-RS



FOTOS: DIVULGAÇÃO

esportes

REGIÃO ▶ FUTEBOL AMADOR

Municipal de Teutônia e Taça da Amizade serão lançadas nesta quarta e quinta-feira

LUCAS LEANDRO BRUNE

As 19 equipes participantes de duas importantes competições de futebol amador do Vale do Taquari, Vale do Caí e Serra Gaúcha se preparam para estreiar no próximo domingo, dia 5 de fevereiro. No entanto, nesta semana ocorrem as cerimônias de lançamento do Campeonato Municipal de Teutônia e da 5ª Taça da Amizade.

O Campeonato Municipal de Teutônia será lançado na noite desta quarta-feira, dia 1º, com início às 20 horas,

no Restaurante Paladar do Bairro Languiru. Terá a participação de 9 equipes, que jogam todas contra todas na primeira fase, em turno único. Os oito melhores passarão às quartas-de-final, com o cruza-

mento do 1ºx8º, 2ºx7º, 3ºx6º, 4ºx5º.

A Taça da Amizade tem seu lançamento previsto para quinta-feira, dia 2, também às 20 horas e no Restaurante Paladar em Teutônia. São 10

clubes de 6 cidades diferentes, divididos em duas chaves com 5 equipes, jogando em turno e retorno para apurar os 4 melhores de cada grupo para as quartas-de-final, que terá jogos de um grupo contra o outro.



ECAS de Imigrante é o atual bicampeão da Taça da Amizade nos Titulares

ILCIR JOSÉ FUHR / ARQUIVO FP

ESTRELA ▶ VIVA VERÃO

VIVA VERÃO INICIA NO PRÓXIMO SÁBADO

Torneio de Beach Rugby abre a programação de competições

PALOMA GRIESANG

O projeto Viva Verão 2017 da Secretaria Municipal de Esportes e Lazer de Estrela inicia neste sábado, dia 04. Abrindo a programação, acontece neste dia o torneio de Beach Rugby na quadra de areia do Parque Princesa do Vale, o Parcão. A competição inicia às 09h30min. Serão disputados jogos pelas categorias masculino e feminino.

A programação segue na segunda-feira, dia 06 de fevereiro, com os jogos do vôlei masculino de duplas. Na terça-feira, dia 07 de fevereiro, iniciam as competições do futebol sete feminino e infantil. No dia 09 de fevereiro, uma programação especial para a terceira idade: haverá beach câmbio gratuitamente. Dia 11 de fevereiro acontecem os jogos de Basquete Street, nas categorias Adulto e Infantil. Também no dia 11 haverá Biccross. No dia 13 de fevereiro iniciam as competições de vôlei feminino de duplas e futevôlei.

Os valores arrecadados nas competições serão direcionados para uma entidade assistencial. Este ano, a instituição beneficiada é a Associação de Pais e Amigos dos Excepcionais de Estrela (APAE Estrela).

O secretário Julio Saldanha afirma que a expectativa é que em 2017 aconteça a maior edição dos últimos anos. Além das competições haverá

duas novidades gratuitas: Ginástica Funcional, nas terças e sextas-feiras a partir das 20h30min e Travessia Radical do Lago nos dias de programação no Parque, ambos sem necessidade de inscrição prévia. Mais informações na Secretaria Municipal de Esportes e Lazer de Estrela, pelo telefone (51) 3981-1045. A programação do Viva Verão vai até o dia 23 de fevereiro.

DIVULGAÇÃO

Ginástica Funcional no Parque | Gratuito
Terças e sextas-feiras 20h30min

Parque Princesa do Vale | 04 - 23.fev

Modalidade	Datas	Valor	Contato
Beach Rugby	04/02	R\$ 20,00 + 1kg de alimento por atleta	estrela.centrao@hotmail.com
Vôlei masculino (duplas)	06, 08, 10 a 17/02	R\$ 20,00 por equipe	esport@estrela.rs.gov.br
Futebol Sete Feminino (Infantil e Adulto)	07, 09, 14, 16, 21 e 23/02	R\$ 80,00 por equipe	esport@estrela.rs.gov.br
Futebol Sete Infantil	07, 09, 14, 16, 21 e 23/02	Gratuito	esport@estrela.rs.gov.br
Beach Câmbio	08/02	Gratuito	esport@estrela.rs.gov.br
Basquete Street (Infantil e Adulto)	11/02	R\$20,00 por equipe	contato@paestran.com.br
Biccross	11/02	R\$ 20,00 por atleta	palafoc@universo-univates.br
Vôlei Feminino (duplas)	13, 15 e 17/02	R\$ 20,00 por equipe	esport@estrela.rs.gov.br
Futevôlei	13, 15 e 17/02	R\$ 20,00 por equipe	esport@estrela.rs.gov.br

O valor das inscrições será revertido para a APAE de Estrela Banco Banrisul Agência 0214 | CC 06.005.473.0-0

Travessia Radical do Lago

Apoio Show de Esportes Realização Estrela

ESTRELA ▶ TORNEIO DE VERÃO DA SOGES

SEMANA PARA DEFINIR OS OITO MELHORES

▶ TORNEIO DE VERÃO DA SOGES 2017

5ª rodada - 31/01		
Hora	Jogo	
19:15	Bud	x Xtrotz United
20:15	Cetudos	x Brocadores
21:15	Alambique	x Só Pela Ceva
22:15	Anjos da Noite	x Eutanásia

6ª rodada - 02/02		
19:15	Anjos da Noite	x Só Pela Ceva
20:15	Eutanásia	x Alambique
21:15	Smoking	x Sokanelinhas
22:15	Brocadores	x Bud

Resultados da 3ª rodada - 24/01

Galácticos	4x0	Cevaria
Firma	0x3	Sombras
Sokanelinhas	1x2	Capote
Smoking	3x4	Super 10

Resultados da 4ª rodada - 26/01

Super 10	1x5	Capote
Firma	2x5	Cevaria
Sombras	3x2	Galácticos
Cetudos	3x5	Xtrotz United

Classificação

Chave A - Capote 9; Sokanelinhas e Super 10 3; Smoking 0.
Chave B - Sombras 9; Galácticos 6; Cevaria 3; Firma 0.
Chave C - Anjos da Noite e Eutanásia 3; Alambique e Só Pela Ceva 0.
Chave D - Xtrotz United 6; Cetudos 3; Brocadores e Bud 0.

Lajeado

A Liga Lajeadense de Futebol Amador (Lilafa) contata os clubes para organizar a primeira reunião referente ao Campeonato Municipal de Lajeado. Segundo o presidente Darlei Christ, a tendência é que o certame inicie em março.

Roca Sales

A Associação Rocassalense de Futebol Amador (ARFA) promoverá o Campeonato Municipal de Roca Sales com 6 clubes participantes, apenas na categoria Titulares: Copalto (atual campeão), Esperança da Fazenda Lohmann, Juventude, Botafogo da Constância, Real Lions e Toma 10. São três jogos por rodada, todos no mesmo campo: um pela manhã, almoço ao meio-dia e dois jogos à tarde. Na próxima sexta-feira, dia 3, tem reunião para definir detalhes finais e regulamento. A bola rola no dia 19 de fevereiro.

Arroio do Meio

Seis clubes vão participar do Campeonato Municipal de Arroio do Meio, organizado pela Liga Arroioense de Futebol Amador (LAFA). Estão confirmadas as seguintes equipes: Amigos (atual campeão), Cruzeiro, Rui Barbosa, Esperança de Rui Barbosa, Sete de Setembro e Palmense. A competição inicia no dia 19 de fevereiro.

Santa Clara do Sul

Deve ocorrer nos próximos dias a reunião que vai definir a disputa do Campeonato Municipal de Santa Clara do Sul. São cinco clubes interessados em participar, mas também existem tratativas para incluir equipes de localidades vizinhas e fazer uma competição maior.

Na noite de hoje e da próxima quinta-feira, o Torneio de Verão da Sociedade Ginástica de Estrela (Soges) conhece os oito melhores times da temporada 2017, pois serão disputados os jogos das duas últimas rodadas classificatórias. Hoje à noite será disputada a segunda rodada para as equipes das chaves C e D, com jogos decisivos para as equipes que perderam na estreia e precisam de reabilitação.

A competição conta com 16 clubes participantes e que foram divididos em quatro chaves. Os jogos dentro dos grupos definem os dois primeiros colocados de cada chave para a fase de quartas-de-final, que será em jogo único, passando à semifinal e até chegar na final. A previsão de encerramento é dia 14 ou 16 de fevereiro.

TEUTÔNIA ▶ ANTES DE VALER PONTOS

LUCAS LEANDRO BRUNE

Equipes se prepararam com amistosos



Catarinense estreou fardamento novo no amistoso diante do Rudibar

LUCAS LEANDRO BRUNE

O domingo que antecedeu o início do Campeonato Municipal de Teutônia e da Taça da Amizade serviu para as equipes do futebol amador fazer os últimos ajustes, antes

de valer pontos pelas competições.

O atual campeão Grêmio Esportivo Catarinense estreou fardamento novo na tarde de domingo, atuando em casa (Linha Catarina). O modelo é semelhante ao Grêmio Portoalegrense, com as listras verticais em azul, preto e branco. Sem contar com todo o elenco à disposição, o presidente Jaime Herpich e o técnico Almir Horst

observaram alguns dos atletas inscritos para defender o título. No amistoso diante do Rudibar, de Bom Retiro do Sul, vitória do visitante por 3 a 2.

Time de chegada nos últimos anos, o Atlético Gaúcho do Loteamento 8 recebeu o Ribeirense de Linha Ribeiro. Os dois clubes também estavam bastante descaracterizados, resguardando suas principais armas para a estreia no campeo-

nato. Nos Titulares, vitória do Atlético por 3 a 0.

O Gaúcho de Teutônia, detentor de 10 títulos municipais, retorna ao certame após parada de três anos (2014, 2015 e 2016). O Pavão Vermelho fez amistoso diante do Fluminense de Westfália no domingo passado. Nos Aspirantes, o Flu venceu por 3 a 1. Nos Titulares, o Gaúcho ganhou do Flu por 2 a 0.

GENTE QUE COOPERA CRESCE



Corretora de Seguros Sicredi

Quem tá seguro vive cada momento



Sicredi Seguro Residencial
 Faça um seguro que deixa você tranquilo para curtir seu lar doce lar.

Coberturas completas e diversos perfis de assistência 24 horas para facilitar o seu dia a dia.

Fale com o seu gerente e contrate um seguro que coopera com você.

morya

Esta peça contém informações gerais e indicativas. Os direitos e as obrigações de ambas as partes estão definidos na proposta e nas condições gerais do seguro. Seguro Residencial garantido por MAPFRE Seguros Gerais S.A., CNPJ 61.074.175/0001-38, processo SUSEP nº 15414.004192/2004-71 e processo secundário nº 15414.001935/2010-07. A MAPFRE Seguros Gerais S.A. é proprietária de Títulos de Capitalização emitidos pela MAPFRE CAPITALIZAÇÃO S.A., CNPJ 09.382.998/0001-00, processo SUSEP nº 15.414.000962/2008-30. O registro destes planos na SUSEP não implica, por parte da Autarquia, incentivo ou recomendação a sua comercialização. SAC - Serviço de Atendimento ao Consumidor 24h 0800 775 4545, Deficiente Auditivo e de Fala 0800 775 5045. A Ouvidoria poderá ser acionada para atuar na defesa dos direitos dos consumidores, para prevenir, esclarecer e solucionar conflitos não atendidos pelos canais de atendimento habituais. Contato: 0800 775 1079, em horário comercial ou pelo site www.mapfre.com.br. Atendimento a Deficientes Auditivos e de Fala: 0800 962 7373. Seguros intermediados por Corretora de Seguros Sicredi Ltda., CNPJ 04.026.752/0001-82, registro SUSEP nº 10.0412376. SAC Sicredi - 0800 724 7220 / Deficientes Auditivos ou de Fala - 0800 724 0525. Ouvidoria Sicredi - 0800 646 2519.