

Previsão otimista: R\$ 29 milhões a mais de ICMS no próximo ano

EDSON LUIS SCHAEFFER / ARQUIVO FP



Secretaria da Fazenda divulgou os índices definitivos de ICMS dos municípios para 2017. Maioria dos municípios da região cresceu e aumentará arrecadação estadual. Pelo segundo ano seguido, Poço das Antas (foto) apresentou o maior crescimento percentual. **VALE DO TAQUARI > 12 E 13**

Inclusão

MAIS JOVENS ESTÃO APTOS PARA O MERCADO DE TRABALHO

EDSON LUIS SCHAEFFER



TEUTÔNIA > 8

Índice de ICMS

CARLOS BARBOSA REGISTRA O MAIOR CRESCIMENTO

SERRA > 17

Análise das urnas

GRANDE CANABARRO FOI DECISIVA EM TEUTÔNIA

ELEIÇÕES > 2 E 3

Nova sede do Executivo

OBRAS DA PREFEITURA ENTRAM NA RETA FINAL

PAVERAMA > 6

Futebol Amador

COPA DMF ESPORTES É NOVIDADE EM 2016

VALE DO TAQUARI > 22

Pavimentação no interior

INICIADO ASFALTAMENTO PARA SCHMIDT ALTA

WESTFÁLIA > 11

Prestação de contas

R\$ 659,36 MILHÕES DE DOAÇÕES E SERVIÇOS SOB SUSPEITA

ELEIÇÕES > 4

notícias

LAJEADO ▶ TERMINA HOJE

Inovação, criatividade e empreendedorismo pautam primeira edição do CRIExp

Programação intensa e diversa movimentou o campus em um dos maiores eventos do gênero no Sul do país

PALOMA GRIESANG E ACESSORIA UNIVATES

Após uma programação intensa chegam ao fim hoje, dia 08, a primeira edição do Crie Experience na Univates. O evento iniciou na quinta-feira, dia 06, e tem como objetivo abordar assuntos como inovação, criatividade e o empreendedorismo. Palestras, workshops, debates e festival musical compuseram a programação. Logo em sua primeira edição, o evento já um dos maiores do gênero no sul do país.

Neste sábado, dia 08, um dos destaques são as palestras com o palestrante internacional Justin Wilcox, fundador da Customer Dev Labs e da Focus Framework, voltadas a praticar os princípios do customer development e lean startup em startups e comunidades ao redor do mundo. Haverá palestra sobre startup com o palestrante nacional João Kepler. A programação conta também com Workshop de Startup Culture com Marcos Piangers e com diversas outras palestras e workshops nas mais diferentes áreas. O evento de encerramento será às 18h.

O CRIExp foi oficialmente aberto na quinta-feira, dia 06, com a palestra "Atitudes empreendedoras", com Carlos Hilsdorf. A atividade foi realizada no Teatro Univates e foi uma parceria com o Conselho Regional de Administração do Rio Grande do Sul (CRA-RS), marcando a edição de outubro do projeto itinerante Ciclo de Debates em Administração (Cidead).

Hilsdorf realizou uma dinâmica com o público em que abordou a importância dos sonhos, relacionando-os com o ato de empreender. De acordo com o palestrante, o sucesso está em fazer com que outras pessoas sonhem o seu sonho também. Ele abordou também a criatividade. Hilsdorf sugere quebrar pré-conceitos, questionando e observando mais a realidade para desenvolvê-la. "Pense fora da caixa, dentro da caixa, sem caixa, como se tudo fosse caixa", afirmou ele.

Ainda na quinta-feira houve palestra com Tiago Mattos, futurista formado pela Singularity University da Nasa, é empreendedor e co-fundador da Escola Perestroika. Ele falou sobre futuro, inovação e automação. No mesmo dia ocorreu também workshop com Gabriel Carneiro. Escritor e especialista em comportamento, Gabriel Carneiro Costa é autor do livro best-seller "O Encantador de Pessoas". Ele realizou dinâmica com os participantes para incentivar o público a sair do lugar comum. Carneiro falou sobre como a mudança de atitude diante dos desafios influencia na vida pessoal e profissional.

A manhã de quinta-feira teve palestra com o jovem e empreendedor Davzinho Braga. Com 15 anos ele foi um dos cases de sucesso apresentados no evento. Davzinho investiu em sua primeira startup com apenas 13 anos.

A programação contou ainda com palestra de Henrik Scheel, oriundo do Vale do Silício que veio pela primeira vez ao Brasil. O dinamarquês conduziu a palestra "Por que programas de inovação corporativos dão errado e o que fazer para resolver isso". Ele tratou sobre as mudanças rápidas pelos quais o mundo passa e destacou também que os grandes problemas devem ser vistos como uma nova oportunidade. A quinta-feira teve ainda palestra com Paulo Beck, da Founder e CEO, GrowPlus Ventures. Ele conduziu a palestra "Gerenciando Inovação & Tecnologia Disruptiva". Ele falou sobre negócios, destacando o atual momento econômico do Brasil e sobre a mudança do cliente de hoje.

A sexta-feira, dia 07, também foi repleta de atrações. As principais palestras foram realizadas por Justin Wilcox, empreendedor do Vale do Silício, o jornalista Marcos Pianges, a best seller Martha Gabriel e o antropobusiness Clemente Nóbrega. Houve ainda palestra com In Hsieh, chief e-commerce da LatAm XIAOMI, que falou sobre

a invasão das startups chinesas no mundo ocidental. Ele indicou que o comércio virtual ainda tem muito espaço para crescer. "No Brasil, só temos 3,5% do mercado como um todo. Na China é 12%, com perspectiva de chegar a até 20% nos próximos anos", destacou.

Também palestrou a menina executiva Talita Lombardi. Ela conduziu a palestra "Estratégias de marketing digital para empresas em parceria com startups".

O CRIExp também teve espaço para a cultura. Na sexta-feira, dia 07, o Crie Music Experience reuniu o público atrás do Complexo Esportivo da Univates. O festival teve como atração o show nacional da cantora Maria Gadú. Ela apresentou a turnê Guelã, do seu terceiro álbum de carreira, lançado recentemente. Houve ainda apresentação das bandas Acústicos e Valvulados, Identidade e Tenente Cascavel.

Feira de Ciências e Prêmio CRIE

Durante a abertura do CRIExp foi realizada a entrega do 1º Prêmio CRIE Univates, promovido pelo Núcleo de Criatividade, Inovação e Empreendedorismo (Crie). O objetivo do prêmio é valorizar iniciativas

e ações criativas, inovadoras e empreendedoras desenvolvidas e conectadas aos universos acadêmico e profissional. Foram premiados os projetos "Cogeração de energia em caldeiras pelo uso da temperatura dos gases de exaustão em trocador de calor cilíndrico para diminuição da umidade da biomassa combustível" de Vinícius Merlo da Silva, na categoria A (estudantes e diplomados da Univates); e "Desenvolvimento de sistema gerador de energia elétrica a partir de fontes de calor renováveis ou alternativas", de Carlos Henrique Lagemann e Rafael Farias Garcia, na categoria C (professores e funcionários da Univates e comunidade em geral).

Integra a programação do CRIExp ainda a 6ª Feira de Ciências Univates. 80 projetos estão expostos no Complexo Esportivo. O evento abrange três níveis: fundamental, médio e técnico. "São escolas de todo o Vale do Taquari, Rio Pardo e Serra Gaúcha. Os trabalhos expostos foram selecionados por uma comissão organizadora", explica Sônia Elisa Marchi Gonzatti, coordenadora do Projeto Redes Interdisciplinares, que promove a Feira. Mais de 2 mil pessoas devem prestigiar a Feira.



Palestra com Carlos Hilsdorf abriu oficialmente o CRIExp

NICOLE MORÁS / DIVULGAÇÃO

folha Popular

PROPRIEDADE:

Folha de Teutônia - Gráfica e Editora Jornalística Ltda.
CNPJ - 90240235/0001-43

Registro no Ofício de Registro Civil, Pessoas Jurídicas,
Títulos e Documentos de Estrela, N° 01/87.

DIRETORES:

Sívio Brune e Valdir I. Schardong

JORNALISTA RESPONSÁVEL:

Valdir I. Schardong
(Reg. Prof. MT/DRT-RS N° 7655)

EDITOR:

Lucas Leandro Brune
Jornalista Profissional Diplomado
(Reg. Prof. MT/DRT-RS N° 14333)

Grupo Popular
RÁDIO - JORNAL - REVISTA - MÍDIAS DIGITAIS

SEDE:

Rua Senhor dos Passos, 441
Bairro Languiru - Teutônia/RS
Caixa Postal 13
CEP: 95890-000
Telefone (51) 3762-2440

REDAÇÃO:

jornal@popularnet.com.br

PUBLICIDADE E HOMENAGENS:

publicidade@popularnet.com.br

Os artigos assinados são de inteira responsabilidade de seus autores e não traduzem necessariamente a opinião do jornal nem a do editor.

Jovens aproveitam CrieXp

Galera do Ensino Médio e Cursos Técnicos, mesmo sem estarem inseridos no mercado de trabalho, aproveitaram para participar do evento

DEIVID RAFAEL TIRP

O campus da Univates, em Lajeado, recebe todos os dias milhares de estudantes, professores e profissionais de diversas áreas que vão até o local para conhecer a estrutura, trabalhar e buscar conhecimento. E na semana do Crie Experience não podia ser diferente. E o mais interessante é que além dos jovens das graduações da Univates, vários alunos do Ensino Médio ou recém-formados nas escolas da região também aproveitaram o evento.

Jaqueline Pereira, de 18 anos, é natural da cidade de Taquari e está cursando o técnico de Comunicação Visual da Univates, e destacou a troca de informações como o ponto forte do evento. “O que me atraiu para o Crie foi a oportunidade de viver novas experiências, conhecer a visão dos palestrantes, aprender mais sobre esse novo mundo da inovação, da tecnologia e principalmente a tro-

ca de informação entre as pessoas”, destacou.

Sarah Saraiva é de Lajeado, tem 15 anos e ainda está no Ensino Médio do Colégio Sinodal Gustavo Adolfo, além de também cursar o técnico de Comunicação Social. Por estar no Ensino Médio, Sarah poderia acompanhar de graça algumas palestras do evento, mas preferiu pagar o passaporte para poder escolher as que mais lhe agradavam. “O que me atraiu pro evento foi o aprendizado e as oportunidades. Eu acho muito importante participar porque é uma oportunidade única. É um conhecimento muito legal e não importa de qual área que seja, pois continua valendo a pena”, destacou.

A Escola Estadual Gomes Freire de Andrade, de Teutônia, também levou uma turma de alunos para conhecerem a instituição e o evento, principalmente a feira de ciências que acontece nestes três dias. Diversas escolas da região também aproveitaram a oportunidade para levar seus alunos a uma atividade diferente do padrão trabalhado em sala de aula.



Jaqueline e Sarah participam pela primeira vez de um evento de inovação, tecnologia e empreendedorismo Crie Experience

**VOCÊ
EM UMA
EXPERIÊNCIA
ELETRIZANTE**

MODALIDADES

0,8KM corrida (7 a 11 anos) | 1KG alimento
2,5KM corrida (12 a 15 anos) | 1KG alimento
5KM caminhada (idade livre) | 1KG alimento

5KM corrida (a partir de 16 anos) | R\$25,00
10KM corrida (a partir de 16 anos) | R\$25,00

ISENTO PARA ASSOCIADOS SICREDI OURO BRANCO,
dos quais estaremos recolhendo 1kg de alimento não perecível.

PROGRAMAÇÃO

17horas | recepção e banda Etc & Tal
19h30min | largada corrida 0,8KM
20 horas | largada corrida 2,5KM
20h30min | largada caminhada 5KM e corrida 5KM e 10KM
A partir das 21h30min | premiação e banda Rock and Beer
A partir das 17 horas - ENCONTRO DE FOOD TRUCKS

INSCRIÇÕES: 26/09 a 26/10

Vagas limitadas.
www.ticketagora.com.br/sicredi
Unidades de Atendimento da Sicredi Ouro Branco RS

sáb05/11
Teutônia

2ª edição
SICREDI TOUCH
**NIGHT
RUN**

JUNTOS NA MESMA DIREÇÃO



Sicreditouch
A conta jovem do Sicredi.



notícias

TEUTÔNIA ▶ PÓS-ELEIÇÕES

Vereadores aproveitam fim do período eleitoral para agradecer

DANIELA BARONI MARTINS

Os vereadores de Teutônia que fizeram uso da tribuna na quinta-feira, dia 6 de outubro, aproveitaram para parabenizar os candidatos eleitos no pleito eleitoral realizado no domingo. Também elogiaram os militantes que se envolveram na campanha e agradeceram os votos recebidos. Muitos ainda lembraram do trabalho da Justiça Eleitoral, que contribuiu para uma campanha sem grandes intercorrências.

O vereador Hélio Brandão da Silva (PTB) lembrou da turbulência econômica pela qual passa o país, para destacar a necessidade de um trabalho em conjunto. “Precisamos nos unir para ir atrás de novas empresas, para empregar a juventude e também as pessoas que perderam seus empregos nos últimos meses”, completa. Ele também pediu para que a nova equipe da administração municipal invista em todas as áreas.

Nova liderança

Marcos Quadros (PSDB) lembrou que depois de um governo de oito anos é natural que ocorra algum desgaste ou disputas internas. Ele reconheceu que muitas coisas boas foram feitas pela atual administração municipal. “É um ciclo que termina e outro que começa. Acreditamos que Teutônia viverá um novo tempo, com uma liderança nova”, pondera. Quadros pediu, em nome do seu partido, que os militantes respeitem as demais ligações e não gerem conflitos.

Democracia

Pedro Hartmann (PMDB) ressaltou o trabalho da Justiça Eleitoral. “Souberam conduzir muito bem este pleito eleitoral. Com uma cidade limpa, sem abusos”, ponderou. Para ele, a política também continuou respeitosa, mesmo com aqueles que não obtiveram êxito. “Mostra que a população está amadurecendo. A soberania do povo que deve prevalecer”, avalia. Hartmann pediu ao novo

governo que busque novas empresas e investimentos.

Crescimento de Teutônia

Claudimir de Souza (PP) destacou que o trabalho dos vereadores continuará sendo de cooperação para que o Município continue a crescer. “Não estamos aqui para ser situação ou oposição, passada as eleições, todos temos que pensar no crescimento de Teutônia”, comenta. Souza ainda falou do trabalho dos vereadores, que sempre pouparam recursos para beneficiar a população.

Vice-prefeito

O vereador Valdir Oliveira do Amaral (PSD) se mostrou aberto a conversação com os vereadores eleitos durante a sua gestão. “Sei a importância desta casa Legislativa. As coisas boas da administração serão compartilhadas com os vereadores”, completou. Ele também agradeceu a população de Teutônia pela recepção as propostas de sua chapa à maioria. E disse que as portas da Prefeitura estarão abertas para todos auxiliarem com ideias.

Alto nível

Já Marcelo Brentano (PSDB) fez questão de enfatizar o alto nível da campanha eleitoral no Município. “Deixamos de ter uma campanha judicial. Deixamos de trabalhar com advogados para processar as pesso-

as. Todos os partidos pediram o voto e isso é muito importante”, explicou. Brentano também disse que sua vida política e pública não acabou, mas sim, já iniciou sua campanha para o próximo pleito.

Fidelidade

Gilberto Frigo elogiou a condução dos demais partidos nas eleições que, segundo ele, foi com muito respeito. Em nome do Partido Progressista (PP) agradeceu os oito vereadores que concorreram no pleito. “Levantaram a bandeira com muito orgulho e lutaram até o final, independente do resultado. Fica minha indignação aqueles que se afastaram ou desistiram”, ponderou.

Emendas

André Böhmer (PT) agradeceu os votos recebidos e se disse realizado em poder ter contribuído com o crescimento trabalhando como vereador. “Fiz minha parte, um excelente trabalho. Estou realizado em cumprir com meu dever. Fui um dos mais que contribui trazendo emendas”, avaliou. Ele ainda aconselhou que os vereadores eleitos também se empenhem em buscar recursos junto aos deputados. Além disso, pediu atenção especial ao interior aos próximos gestores.

Trabalho regional

Mareli Vogel (PP) falou do seu desafio em trabalhar na coordenação regional de seu partido. “Sou a primeira mulher a ocupar este cargo dentro do partido de 28 regiões, não podia me omitir. Conseguimos eleger alguns, outros não. Mas aprendi muito, este é o maior patrimônio que adquirimos nesta caminhada”, ressalta. Para ela, essas eleições foi um laboratório de novas experiências, principalmente pelo tempo reduzido de campanha e também de recursos. “O voto foi mais conquistado no diálogo, no corpo a corpo”, destacou.

A próxima sessão da Câmara de Vereadores de Teutônia será na próxima quinta-feira, dia 13 de outubro, a partir das 18h30min.



Mareli Vogel, presidente da Câmara

DE OLHO NA REGIÃO

Lucas Leandro Brune
lucas@popularnet.com.br



Reuniões

À meia-voz e resabiado, uma fonte me confia, entre uma garfada e outra, detalhes de reuniões sigilosas que ocorreram na sexta-feira passada, véspera da eleição. Na sua cidade, os líderes de um grupo viram (por meio de pesquisa de uso interno) que não tinham chance de vencer, mas se migrassem seus votos para o segundo colocado poderiam derrotar o “líder das pesquisas”. Faltava pouco! No entanto, essas reuniões ocorreram sem o conhecimento do candidato, que só foi comunicado mais tarde, quando a estratégia de reversão já estava em andamento. Imagine a sensação ao ser o último a saber, não concordar e não ser respeitado...

Será que dá para acreditar em pesquisa?

Chega a ser triste e preocupante, para as empresas sérias, a forma como são tratadas as pesquisas eleitorais. Em cidades que deveriam ter amostragens de 1.000 a 1.200 entrevistas para obter um resultado confiável e seguro, houve institutos fazendo menos da metade desse total, ou seja, 400 a 500 entrevistas.

A partir disso, surgem questões: Dá para acreditar em pesquisas feitas dessa forma? E o questionário, é imparcial ou tendencioso? Dá para aceitar margens de erro de 4 a 5%? Essa margem de erro é um abismo! É uma diferença muito grande! E tem como fazer pesquisa com margem de erro menor. Basta querer fazer certo.

Compra de votos

A reta final em alguns municípios registrou intensa movimentação noturna, na véspera do pleito. “Visitas” estratégicas, acompanhadas de material informativo e colaborativo, fizeram parte do cenário. Quantos votos foram revertidos? Quantos se converteram? Ah, e não cola a expressão “só os adversários fizeram”!

Lamúrias e lamentos

Depois que as urnas foram abertas e o resultados contabilizados no sistema do TSE, não adianta mais se lamentar, lamuriar ou choramingar por atitudes não adotadas: “se eu tivesse feito isso ou aquilo”, “se tivesse impedido aquele outro”, se, se, se... Passou e fim de papo. Esperar quatro anos.

Pacto antenupcial e pacto pré-eleitoral

Antes de casar, é comum alguns noivos e noivas fazerem pactos antenupciais. São acordos prévios para evitar discussões e dissabores futuros. Na eleição municipal deste ano, após dois pleitos recheados de processos na Justiça, duas ligações de Teutônia fizeram um “pacto pré-eleitoral” e decidiram não ingressar na Justiça uma contra a outra. Por isso, talvez, algumas questões passaram “em brancas nuvens”.

RAPIDINHAS:

1) Passarinho me assoprou de que há forte possibilidade de uma pessoa com mandato eletivo ter que devolver área que comprou em leilão público por não cumprir cláusulas contratuais.

2) Não foi em uma nem em duas cidades com três ou mais candidatos que houve migração de votos na última hora.

3) Algumas apostas eleitorais de 2012 ainda não foram cumpridas.

4) Novas apostas em 2016 serão cumpridas?

5) Onde estão os profetas que anunciavam que seu candidato faria 5 por 1 nas urnas do seu bairro?

6) Quantos por cento (%) foram “lançados” como indecisos com o objetivo de mascarar o real cenário e não apavorar a militância?

7) O desespero de alguns às vésperas do pleito sou-me como um sinal claro de que a eleição estava difícil, mesmo que depois tenham comemorado a vitória.

Certel Energia

notícias

WESTFÁLIA > CÂMARA DE VEREADORES

Presidente alerta para recado vindo das urnas

Ahlert avaliou as eleições, mostrou preocupação com o alto índice de rejeição e considera difícil nova candidatura de consenso

DONATO LAURENTINO KLEIN

Na sessão ordinária de 5 de outubro da Câmara de Vereadores de Westfália, somente um vereador usou a tribuna. Vítor Cristiano Ahlert (PT), presidente do Legislativo, falou sobre o pleito de 2 de outubro. Vereador fez uma reflexão e entende que essa tenha sido a última vez de candidatura única, argumentando que o povo quer mais opções de escolha.

Avaliação do pleito - "Fui o único vereador que não concorreu à reeleição e por isso quero fazer uma avaliação e deixar uma reflexão. E de forma alguma quero atingir alguém. Dificilmente teremos pela terceira vez uma candidatura única em Westfália.

Os números do último pleito me dizem isso. 32 municípios no Estado tiveram candidatura única, e Westfália teve um dos maiores índices de rejeição. A população almeja mais opções. Uma outra opção de escolha. O desgaste de um governo é natural. Mas entendo que não foi esse o caso específico em Westfália. Faltaram opções", ponderou.

Falta de diálogo - "Acredito que também houveram falhas no diálogo entre os partidos e na condução do diálogo para o consenso", alertou.

Saída momentânea - "Agradeço às pessoas que confiaram em mim a quatro anos atrás e me elegeram vereador. Saio momentaneamente da política, mas isso não significa que saio totalmente da história. Posso voltar daqui a quatro anos",

comentou.

Reflexão - "Espero que entendam minhas reflexões. São neutras", observou.

Cumprimentos - "Quero cumprimentar e parabenizar os colegas que conseguiram se reeleger, os que não conseguiram e os novos eleitos. Participar de um pleito faz com que engrandecemos sua vida e a vida política do município", começou.

Apenas Vítor Cristiano Ahlert fez uso da tribuna



PALOMA DRIEMEYER VALANDRO / ARQUIVO FP

FAZENDA VILANOVA > APÓS O PLEITO

VEREADORES PEDEM VISTAS AO PROJETO DA LDO

LUCIANA BRUNE

O Legislativo de Fazenda Vilanova realizou sessão ordinária na noite desta quinta-feira, dia 6 de outubro. Na ocasião,

nenhum vereador fez uso da tribuna para manifestações. Apenas um projeto de lei foi discutido na ordem do dia. Trata-se do projeto da Lei de Diretrizes Orçamentárias - LDO para o ano de 2017. Houve pedido de vistas, aprovado por todos os vereadores. Assim, o projeto fica baixado para melhor análise e discus-

são no Legislativo e votação posterior.

A próxima sessão será na segunda-feira, dia 10 de outubro. Este encontro de quinta foi realizado em função da transferência da sessão que aconteceria na segunda, dia 3 de outubro, pós-eleições municipais.

ALIMENTE-SE!

Mais do que comer frutas, verduras e alimentos saudáveis, e ingerir os nutrientes necessários para o bom funcionamento do organismo, é preciso alimentar a alma e cuidar das emoções. De nada adianta um corpo perfeito e organicamente, potencialmente saudável, se a cabeça estiver doente e descontente. Se os pensamentos forem ruins e negativos, a tendência é que adoeçam o corpo e suguem as energias. O pessimismo se multiplica e intensifica à medida que é cultivado, praticado e propagado. E um dos meios mais frequentes e visíveis de fazê-lo é através das infinitas e recorrentes reclamações, tão comuns no linguajar popular.

Será que não temos criatividade suficiente e capacidade para mudar este discurso?

Ao invés de reclamar, vamos pensar antes de fa-

lar e dar voz a esta corrente negativa.

Num momento em que tanto se fala de criatividade e inovação, está aí uma bela oportunidade para praticar esta habilidade tão importante no mundo dos negócios e, por que não, também nas relações interpessoais.

- Alimente a criança que existe em você!
- Cultive a alegria em cada dia.
- Expresse sua felicidade diante das coisas simples, mas importantes, talvez as mais relevantes.
- Desperte as emoções que espera sentir!
- Lute pelos sonhos que almeja alcançar.
- Espalhe os sorrisos que tem expectativa de receber.
- Plante aquilo que deseja colher!

PODER DAS PALAVRAS

Luciana Brune

luciana@popularnet.com.br
www.poderdaspalavras.com.br



Parece óbvio? Só na escrita e na leitura, porque na prática, geralmente, é diferente.

Alimente-se com os sabores que lhe fazem bem e aprenda a descartar aqueles que geram mal estar e indisposição.

Alimente-se com as energias do bem e compartilhe com aqueles a quem quer bem!

Obras da Prefeitura entram na reta final

Construído em uma área de 744 metros quadrados, o novo Centro Administrativo é orçado em aproximadamente R\$ 950 mil

Em reta final de construção, o novo Centro Administrativo de Paverama entrou na fase de acabamentos. O local irá dinamizar o atendimento ao público nos mais variados setores, além de aperfeiçoar o local de trabalho dos servidores municipais. Recentemente, foi concretizada a colocação de azulejo e no momento estão sendo instaladas as esquadrias.

Há 27 anos trabalhando no local, o servidor Edson Stertz, responsável pelo setor de licitações, destacou a importância histórica do prédio atual. “Esse prédio significa uma história, uma vida. Aqui eu vi o planejamento, as transformações de Paverama e as grandes decisões do município, tudo aconteceu aqui dentro”, ressaltou.

Stertz frisou também a necessidade da evolução, e o quanto o novo prédio irá somar para a comunidade paveramense. “O novo prédio dará mais agilidade de serviços, pois teremos um espaço maior, por exemplo, no setor de licitações teremos um local próprio, e assim será com todos os demais setores”, destacou.

O empreendimento abrigará vários setores administrativos tais como tesouraria, contabilidade, engenharia, protocolo, Recursos Humanos, jurídico, licitação, compras, controle interno, cadastro, fiscalização, Secretaria de Educação e Cultura, Secretaria



Nova Prefeitura está em reta final de construção

da Administração, Secretaria de Indústria e Comércio, Gabinete do prefeito e vice, incluindo uma sala de reuniões e um auditório com capacidade para 50 pessoas. Tendo ainda a possibilidade de anexar outros setores.

Para o prefeito Vanderlei Markus, os benefícios desta obra impactarão em melhor qualidade para os servidores e em um ambiente mais aconchegante para a população. “É uma obra moderna, que vem ao encontro das necessidades do município. A nova sede administrativa trará a modernização da gestão municipal”, frisou Markus. “O nosso objetivo é o de contemplar a população que aqui será atendida, por isso estamos mobili-

zados e acompanhando passo a passo a execução desta obra”, completou o gestor.

Não se sabe a data exata da construção do prédio atual, mas especula-se que tenha mais de 60 anos. Segundo moradores vizinhos, o local já serviu como Caixa Rural, cooperativa de crédito e até mesmo como propriedade residencial.

A nova Sede Administrativa fica localizada aos fundos do atual Centro Administrativo, tendo um acesso lateral pela Rua Quatro de Julho, além de entrada pela Rua Jacob Flach. Construído em uma área de 744 metros quadrados, o projeto é orçado em aproximadamente R\$ 950 mil.

▶ OUTUBRO ROSA

POSTO DE SAÚDE ESTARÁ ABERTO HOJE PARA ATIVIDADES

Em Paverama, diversas atividades estão previstas durante todo o mês. O Posto de Saúde Central estará aberto hoje, sábado, dia 8, quando as mulheres que trabalham durante a semana e encontram dificuldade para realizar o exame preventivo de pré-câncer possam fazê-lo. Serão três profissionais realizando os exames além de diversas orientações para a saúde da mulher.

Dentro da programação do Outubro Rosa, a Secretaria da Saúde de Paverama deu início à marcação e realização do exame preventivo de pré-câncer, no Posto de Saúde de Fazenda São José. O agendamento está disponível e deve ser marcado em dias de atendimento na UBS da localidade. O exame a partir de agora faz parte dos serviços ofertados pelo

Posto de Fazenda São José, e iniciou na quarta-feira, dia 5 com a enfermeira Carolina Dalmoro.

No dia 25 de outubro está sendo preparada uma tarde repleta de atividades que visam orientar e informar a população, será na comunidade católica do Morro Bonito com a Dra. Clara Rohrsetzer Sfoggia e a enfermeira Cláudia Correa da Silva. Mais informações podem ser obtidas pelo (51) 3761-1113.

Outubro Rosa é uma campanha de conscientização que tem como objetivo principal alertar as mulheres e a sociedade sobre a importância da prevenção e do diagnóstico precoce do câncer de mama. Esta campanha acontece com mais intensidade no mês de outubro e tem como símbolo o laço cor de rosa.

O PROGRESSO CONTINUA

Obrigado a todos que nos receberam e dedicaram um pouco do seu tempo para nos ouvir. Obrigado pela receptividade.

Obrigado pelos abraços, pelo carinho, pelos apertos de mãos. Obrigado por acreditarem que ainda vale a pena sonhar com um futuro melhor.

Obrigado povo de Paverama pela confiança em nós depositada!

PREFEITO
Vanderlei Markus
VICE **Elemar Dickel**



Academia ao ar livre em fase final de instalação

LUCIANA BRUNE

A comunidade de Imigrante está recebendo a sua primeira academia de ginástica ao ar livre. A obra está em sua fase final de execução. São 14 equipamentos instalados junto à praça próximo ao ginásio municipal, na área ao lado da Câmara de Vereadores, com uma estrutura de apoio para o conforto dos munícipes durante a prática de atividades físicas. Previsão de área coberta de 30m², piso, espaço para depósito de materiais, bancos, bebedouros, postes de iluminação e placas de orientação.

É uma Academia de Saúde nível intermedi-

ário, adquirida com Recursos do Ministério da Saúde, oriundos de emenda parlamentar, no valor de R\$ 100 mil e contrapartida de R\$ 12.291,93 do Município.

Os equipamentos foram instalados, mas estão em fase de ajustes e fixação. A obra ainda não está concluída. Os equipamentos já podem ser usados, mas é preciso ter cuidado nesta utilização. Não forçar e observar as regras de segurança, conforme placas de orientação que já estão fixadas. Após alguns dias, a empresa responsável ainda virá fazer uma revisão de funcionamento dos mesmos. Após esta revisão e finalização da estrutura de apoio ao local a obra deve ser oficialmente entregue à comunidade.



LUCIANA BRUNE

Primeira academia ao ar livre fica próximo ao Ginásio Municipal

► SESSÃO DO LEGISLATIVO

QUATRO PRONUNCIAMENTOS NA TRIBUNA PÓS-ELEIÇÕES

LUCIANA BRUNE

A primeira sessão legislativa pós-eleições em Imigrante foi repleta de agradecimentos, votos de sucesso no trabalho e reflexões sobre as eleições e a política. Nenhum projeto de lei entrou para a pauta de votação. Duas indicações por escrito foram encaminhadas. Na tribuna, quatro vereadores se manifestaram.

Indicações

A vereadora Silvane Caio (PP) pediu a revisão nas luminárias instaladas em Linha Progresso, Daltro Filho. O vereador Márcio Rottoli (PDT) pediu a substituição dos canos de água potável em dois lugares, na localidade de Linha Imhoff: um ponto da propriedade de Lothar Rahmeier até Egon Kaisekamp e, no outro lado, propriedade de Wilson Horst até Erno Telh. Segundo Rottoli, faz-se necessário erguer a caixa da água a fim de que tenha mais vazão até as pro-

priedades. “A canalização é muito antiga e precisa ser urgentemente substituída, pois aumentou significativamente o consumo, com a construção de aviários e chiqueiros”, justificou. O vereador Luis Carlos Demari (PP) também reforçou a importância do atendimento deste pedido.

Ronald Werkhausen (PT) falou do Bairro Esperança, onde há pontos com o mesmo problema, de canos que não suportam a vazão da água. Destacou a importância de pensar nisso na hora de planejamento de futuras obras. Rottoli acrescentou que este pedido é muito importante para a comunidade e não representará um investimento alto.

Sobre o mesmo assunto, retrabalho por detalhes em obras já realizadas, Demari informou que será necessário refazer 50 metros de asfalto no acesso ao seminário em Daltro Filho. Isso porque a tubulação por baixo do calçamento não suporta mais a demanda. O vereador também reforçou a importância deste planejamento a longo prazo antes da colocação de uma capa asfáltica e

informou que este trabalho deverá ser feito quando da conclusão das obras do Riograndense, aproveitando este momento.

Eleições

Márcio Rottoli (PDT) afirmou à comunidade que, mesmo não tendo se reelegido, estará sempre disposto a ajudar os imigrantes. Destacou a renovação na Câmara de Vereadores, que foi de mais de 50%, mostrando que novos nomes também estarão contribuindo com a política no Município.

Marlise Pott Wommer (PMDB), reeleita com 132 votos, agradeceu a todos que confiaram seu voto em sua pessoa e parabenizou os novos integrantes da Câmara a partir de 2017 e também ao prefeito, vice e vereadores reeleitos. Parabenizou todos os candidatos que concorreram pelo alto nível de transparência da campanha, ausência de poluição sonora e visual e também do acúmulo de lixo nas ruas. “Isso vejo como algo muito positivo. E podem ter certeza de que continuarei exercendo minha função com muita garra, não apenas analisando

os projetos encaminhados pelo Executivo, mas auxiliando diariamente a comunidade, conversando e ouvindo suas dificuldades e necessidades, sempre tentando auxiliar na busca de soluções”, expressou.

Peter Hassmann (sem partido) falou sobre o exercício da democracia através do voto e desejou sucesso aos reeleitos e novos eleitos. Disse que os próximos quatro anos não serão fáceis e que não sentirá saudades da função de vereador, pois é da opinião de que muitas coisas poderiam ser diferentes. Parabenizou Nelson Scheffler dizendo que é algo fantástico e mérito deste obter a confiança da comunidade para uma sétima gestão. Por fim, ainda falou que a campanha deste ano foi de muito menos dinheiro no bolso e que isso foi muito positivo, pois o corpo a corpo com a comunidade foi muito mais intenso.

Luis Carlos Demari (PP) também avaliou a campanha, destacando algumas diferenças em relação à primeira oportunidade em que concorreu a vereador. “Na segunda vez a gente começa a pensar e ver algumas

coisas já de forma diferente. Nesta campanha tive a oportunidade de ouvir muito as pessoas, também no interior e em outras localidades, além de Daltro Filho”, relatou, falando sobre a concorrência de 29 nomes e sabendo que apenas 9 teriam êxito na eleição. Parabenizou a todos que concorreram e às pessoas que confiaram em seu trabalho. Parabenizou o prefeito e vice pela reeleição e também os demais candidatos que colocaram seu nome à disposição. “Teremos uma nova Câmara a partir de janeiro, mas tenho a certeza de que todas as pessoas querem o melhor pelo Município”, afirmou.

Outro ponto que foi enfatizado nas análises sobre as eleições foi a eleição de três mulheres, representando 1/3 dos eleitos na Câmara. É a primeira vez que isso ocorre em Imigrante. Já houve situações em que três mulheres atuaram no Legislativo de forma simultânea, mas sempre envolvendo suplente que assumiu. Diretamente eleitas, é a primeira vez que esta confiança nas candidatas mulheres se concretiza desta forma nas urnas.

A NOVA ADMINISTRAÇÃO

As fórmulas de sucesso do passado não garantem mais o sucesso do presente e do futuro. Até aí nenhuma novidade.

Fácil não é. O diagnóstico de gestão realizado por um profissional avalia e identifica claramente onde estão os gargalos nos processos organizacionais, muitas vezes não percebidos pelos gestores. O processo de deterioração da qualidade, funcionários talentosos indo embora, lucro caindo lentamente, em alguns casos, por si só, não abrem os olhos do gestor, para que ele perceba que algo está errado e que é hora de mudar, quando as coisas mudaram ao seu redor, no mercado, na tecnologia, no conhecimento, na parceria empregador/empregado, entre outros.

A mudança está cada vez mais dinâmica e é preciso que as práticas de gestão e os padrões de trabalho sejam qualificados na mesma proporção ou velocidade. Nesse sentido, muitas empresas, com marcas reconhecidas pela sua qualidade na gestão, adotam o Modelo de Excelência em Gestão, que, se implantado corretamen-

te, garante a solidez delas. Caem as pirâmides e a gestão se torna mais horizontalizada, ou seja, todos participam das decisões e mudanças, os líderes conduzem as equipes por um objetivo comum a todos, dando menos importância à hierarquia.

Revistas Harvard Business Review possuem conteúdo bem alinhado com as mudanças na administração. Mas como subir no avião em movimento, como fazer as mudanças necessárias sem parar a empresa?

Líderes superiores são os primeiros que devem mudar, planejando as mudanças, buscando mais conhecimento, e também devem formar líderes de nível médio e orientá-los para dar mais feedback, e estes precisam alinhar valores para poder cobrar resultados, devem valorizar mais os que realmente merecem ser promovidos.

O primeiro passo é garantir que se definam metas importantes. A ideia de trabalho em equipe precisa ser bem disseminada para

DESAFIO EMPRESARIAL

Rosane Jasper

Administradora de Empresas com ênfase no Modelo de Excelência em Gestão



que todos compreendam que trabalham para alcançar um norte “comunitário”. A participação de cada um na sugestão de ideias precisa ser valorizada, bem como a experiência, permitindo o surgimento de novos talentos.

A direção deve promover a segurança profissional, isto é, informar, sensibilizar, treinar, convidar a participar, dar feedback, firmar compromisso e comemorar resultados. Isso reduz o medo e aumenta a confiança dos funcionários.

Falta de confiança e medo devem ser erradicados dos sistemas de gestão. Na próxima semana falaremos mais sobre o assunto.

Parceria entre A. Grings S/A - Piccadilly, Apae Teutônia e Senai oportunizou a formatura da segunda turma do Jovem Aprendiz - PSAI na unidade industrial do Bairro Canabarro



Sete dos nove alunos compareceram à formatura

Mais nove jovens estão aptos para o mercado de trabalho

ÉDSON LUIS SCHAEFFER

Desde terça-feira, dia 4, mais nove jovens com alguma deficiência estão aptos para o mercado de trabalho. Eles participaram, ao longo de 800 horas, do curso de Aprendizagem Industrial - Auxiliar de Linha de Produção do

Programa Senai de Ações Inclusivas (PSAI). O curso foi realizado na empresa A. Grings S/A - Piccadilly, do Bairro Canabarro, em parceria com a Associação de Pais e Amigos dos Excepcionais (Apae) de Teutônia e Serviço Nacional de Aprendizagem Industrial (Senai), da Extensão Teutônia.

Na noite de terça-feira, foi realizada a formatura dos nove

jovens no auditório da empresa, reunindo familiares, amigos, representantes da empresa, Apae e Senai. Os estudantes receberam os certificados do treinamento, além de presentes da empresa e das entidades envolvidas. Os jovens concluintes do curso são: Alzira Delfino, José Ismael Sismayer, Juliani Madalena Lautert Bohm, Karolaine de Moura Pinheiro, Ke-

thlin Muller Formentini, Letícia Caroline Costa, Lisangela Delfino, Maria Danieli Teixeira da Fonseca e Mariéle de Souza.

A oradora da turma, Juliani Madalena Lautert Bohm, destacou que o curso foi de grandes aprendizados. "Que bom que conquistamos este momento. Neste ano, aprendemos muito, fizemos amigos. Descobrimos como é bom viver com outras pessoas, trocar experiências. Estamos felizes em conquistar este diploma", colocou.

Conforme a assistente de Recursos Humanos Cíntia Schmidt, o curso teve início em 2015, com duração total de 800 horas. "Eles fizeram uma parte teórica em sala de aula e as outras 400 horas foram dentro da fábrica, aprendendo o desenvolvimento da industrialização do calçado. Desta turma, dois começam a trabalhar definitivamente conosco. Os outros, em função de estudos e questões familiares não seguirão. Mas as portas estarão abertas para eles", enalteceu.

Para Cíntia, é gratificante acompanhar cada conquista dos jovens dentro da empresa. "Eles vão vencendo seus limites e vão se



Jovens receberam os certificados e estão aptos para o mercado de trabalho

desenvolvendo. A gente aprende muito com eles. São alunos muito dedicados e fazem as coisas com muito carinho, tem apreço pelo que está sendo passado para eles. A convivência com outras pessoas ajuda muito no desenvolvimento deles, com amizades que levarão para a vida toda", frisou.

Ensinar mais do que aprender

Quem utilizou a tribuna deixou claro que os jovens ensinaram mais do que aprenderam. O instrutor da turma, Élder Sarmento, destacou a importância dos pais no projeto. "Para eles chegarem até aqui, a confiança dos pais foi muito importante. Vocês alunos, nos ensinaram mais do que aprenderam. E tudo que vocês aprenderam, passem adiante", frisou.

A presidente da Apae Teutônia, Andreia Carvalho de Souza, enfatizou o orgulho de formar mais uma turma. "Agradeço às famílias por oportunizar a eles a viverem experiências únicas. Além disso, sem vocês da Piccadilly, esse sonho não teria se tornado realidade. Desejo a vocês uma caminhada de muito sucesso", colocou.

A madrinha da turma, Liana Krüger Vargas, resumiu como foi trabalhar com os jovens. "Tivemos o privilégio de participar de muitas conquistas de vocês, para muitos, as primeiras de várias que estão por vir. Ensinamos, mas também aprendemos", expôs.

O gerente industrial da empresa, Carlos Ernesto Scherer, enalteceu que o programa propiciou uma nova e gratificante experiência. "Essa turma mostra que sempre temos que ir em busca da felicidade. Todos aprendemos muito. Esse projeto foi gratificante para a Piccadilly. Jovens, nunca desistam dos seus sonhos. Se não temos sonhos, não realizamos nada", sublinhou.

O coordenador de Educação e Tecnologia do Centro de Educação Profissional Senai Lajeado, Pablo Marcelo Balestieri, colocou que o PSAI é o programa mais fascinante do Senai. "Esse trabalho é possível graças ao empenho de muitas parcerias. Formandos, muito obrigado por nos darem esta oportunidade de trabalho e convívio. Sucesso a todos vocês", desejou.



Juliani Bohm foi a oradora da turma

promoção
dia das crianças
sorteio
de 1 bike adulta e 1 bike infantil

SMS 51 9622.9840 WhatsApp
ENVIE SEU NOME COMPLETO E CIDADE

OFERECIMENTO:
MUNHOZ E MARIANO
MARCELO CACHOEIRA



Teutônia se consolida como a segunda maior economia do Vale do Taquari

O espírito empreendedor, a força do trabalho em todos os setores e a perseverança do povo são ingredientes fundamentais para manter Teutônia como destaque no cenário econômico regional e estadual. Graças a estas virtudes, o Município de Teutônia se consolida como a segunda maior economia entre os 37 municípios do Vale do Taquari.



APAE inaugura Sala de Integração Sensorial

Usuários da APAE de Teutônia contam, a partir deste mês, com mais uma inovação no tratamento oferecido. Através da contemplação na terceira edição do APAE TRI LEGAL, com o projeto “Sentidos para a Cidadania”, a entidade teutoniense recebeu o valor de R\$ 21.819,21, com os quais foram adquiridos equipamentos para montar a Sala de Integração Sensorial. O espaço tem o objetivo de disponibilizar uma nova técnica de atendimento, voltada às necessidades dos alunos.

Para cada paciente o ambiente é organizado de forma diferente, visando oferecer os desafios necessários, sempre baseados no nível de desenvolvimento e necessidades sensoriais específicas. Assim, é possível promover regulação e suporte emocional em uma sala motivadora e divertida, provocando bons registros e experiências. Neste novo ambiente, é possível trabalhar diversas sensações.

O local já está sendo utilizado pelos profissionais da APAE para desenvolver os estímulos específicos exigidos em cada situação. Os aparelhos são práticos e de fácil utilização, tanto para crianças quanto para jovens. Ao todo, a sala recebeu em torno de 19 aparelhos. Entre eles, o chamado Orbitador/Vestibulador, conhecido por sua estrutura de ferro, que mantém os equipamentos suspensos.



Sala de Integração Sensorial é novidade na APAE de Teutônia



Crianças e profissionais já usufruem do novo espaço

AGRADECIMENTO À POPULAÇÃO TEUTONIENSE / ELEIÇÕES 2016

Eu, **EVANDRO BIONDO**, candidato a prefeito nestas eleições municipais de Teutônia em 2016, quero agradecer a todos que votaram no projeto do 15. Também agradecer forma especial a toda a minha família, candidatos à vereança, vice-prefeita Mariane Scherer e sua família e a todos que de uma ou outra forma ajudaram no pleito.

Eleição se perde, se ganha e se aprende! Dei tudo de mim para fazer um belo processo eleitoral! Deixo claro que **nunca desisti do pleito**, como muitos espalharam. Bem pelo contrário, trabalhei com dedicação, respeito, humildade e honra até o último instante. Jamais trairia minhas convicções e os valores que tenho...

Cumprimento o prefeito eleito Jonatan e desejo que realize um mandato digno ao nosso belo e pujante município.

Estarei à disposição das pessoas como sempre estive... Nada melhor que um dia após o outro. O tempo é o dono da verdade... De coração, muito obrigado a todos que junto comigo, sonham um futuro sempre melhor para Teutônia...



A vida continua. Que Deus abençoe a todos teutonienses!

PREFEITO
BIONDO
VICE - MARIANE SCHERER
UM GOVERNO SÉRIO.
UMA CIDADE FELIZ.

OBRIGADO!

Quero agradecer a cada um dos 1.076 votos de confiança em mim depositados. E dizer que uma nova caminhada começa, por uma política de atitude, trabalho e comprometimento com as pessoas.

VEREADORA

ALINE RÖHRIG KOHL
11090

Coligação
Juntos por Teutônia



VEREADOR DÉLCIO BARBOSA

Terminada a eleição, quero agradecer a todos os eleitores que me receberam em suas casas, em especial os 678 que confiaram na minha proposta de trabalho na função de vereador no Município de Teutônia.

Fizemos uma campanha bonita, sem perseguições ou falsas promessas, firmando sempre a ética, o trabalho, o respeito e a honestidade.

Agradeço a todos que demonstraram seu carinho e respeito, também à minha família, à minha militância e a todos meus companheiros que estiveram comigo durante toda a caminhada. Foram pessoas que se dedicaram de corpo e alma ao meu projeto político. Obrigado!



PPS

notícias

COLINAS ▶ ARTESANATO

Panôs em patchwork são confeccionados por idosas

A previsão é que o material esteja pronto em até 15 dias para ser utilizado

Entre as diversas atividades oferecidas pelo Centro de Referência em Assistência Social (CRAS), o grupo Conviver, composto por 15 idosas, oferece aulas de artesanato ministradas por Simone Wolker. Os encontros ocorrem das 14h às 16h, nas segundas-feiras. Durante as aulas, elas aprendem diversas técnicas de corte e costura, bordados, pintura em madeira e patchwork.

Na semana passada, o grupo deu início à produção de panôs em patchwork. Utilizando linha, agulha e recortes de tecido, trabalham a criatividade e a imaginação. A previsão é que o material esteja pronto em até 15 dias para ser utilizado pelas par-

ticipantes. Bordado com a bota do Papai Noel, o pano será acompanhado a um suporte de madeira. Os objetos poderão servir como decoração de ambientes durante os festejos natalinos.

As atividades realizadas têm por objetivo aumentar a qualidade de vida e promover o bem-estar. Interessados em participar das aulas devem ter acima de 60 anos e podem entrar em contato com o CRAS.

O panô em patchwork é uma forma de artesanato. São peças produzidas e decoradas com alças na parte superior que permitem a colocação de um pedaço de madeira ou galhos para sua exposição em paredes e portas.



Arte trabalha criatividade e imaginação das participantes

TEUTÔNIA

▶ CENTRO CULTURAL, DE CONVENÇÕES, EVENTOS E TURISMO

ARCA PREMIA ALUNOS DOS ANTEPROJETOS VENCEDORES

ÉDSON LUIS SCHAEFFER

A Associação Regional Cultural e Artística (Arca) de Teutônia realizou na noite de terça-feira, dia 4, a entrega dos prêmios aos alunos que tiveram seus trabalhos classificados durante o concurso de escolha do anteprojeto do Centro Cultural, de Convenções, Eventos e Turismo do município. A premiação foi realizada no auditório do Prédio 7 da Univates, antes da palestra principal da Semana Acadêmica do curso de Arquitetura e Urbanismo.

Foram laureados os alunos: em primeiro lugar, Carlos Zang, cujo anteprojeto teve 79 votos; em segundo lugar, Patrícia Zordi, com 24 votos; e Bruna Zilio, terceiro lugar, com 23 votos. As maquetes e

pranchas dos alunos da disciplina de Projetos de Arquitetura VII, do curso de Arquitetura e Urbanismo, estiveram expostos na CIC Teutônia entre os dias 4 e 8 de julho. Os anteprojetos foram analisados pelos jurís técnico, especial e popular, totalizando 147 votos.

“Entregamos aos três alunos a premiação merecedora por suas capacidades criativas, inteligência, esforço e determinação na construção deste trabalho. Agradecemos aos professores mestres Alex Carvalho Brino e Jamile Weizenmann por terem aceito nosso convite para a realização deste concurso. Também um agradecimento à Univates, que comprova o espírito de desenvolvimento socio-cultural deste Centro Universitário”, destacou Maria Lúcia Blazoudakis, integrante da Arca.



Alunos receberam premiação na noite de terça-feira

PALAVRA DO PADRE

Padre Eduardo Schuster
schustereduardo@yahoo.com.br



Paróquia
N^a Sr^a do Rosário
Teutônia/RS

Festa de Nossa Senhora do Rosário

09/10 - DOMINGO FESTIVO

MANHÃ



10h - Missa Festiva

Pe. Iuri Hummes Specht
Pe. Eduardo André Schuster

12h - Almoço

TARDE

A partir das 13:30h Baile



FAÇA
ESSA
FESTA
CONOSCO!

Haverá Ingressos Promocionais Antecipados

WESTFÁLIA > PAVIMENTAÇÃO NO INTERIOR

Iniciado asfaltamento para Schmidt Alta

O equilíbrio de investimentos na zona urbana e no interior marcam a Administração Municipal de Westfália. Além das obras no Parque de Eventos, no Centro, com a construção do ginásio esportivo, campo de futebol com raia de atletismo, cancha de rodeio e centro de eventos, a atenção também é para a zona rural, que recebe constantemente atenção. A empresa Simonaggio é responsável por pavimentar uma área de 3.000,00 m² no valor licitado de R\$ 439.987,00.

Na semana passada iniciou a obra de asfaltamento na Schmidt Alta. O prefeito Sérgio Marasca acompanhou o começo dos trabalhos. "Fizemos um planejamento para atender todas as localidades do interior. Agora, chegou a vez da Schmidt Alta, região de produ-

ção e que merece estradas cada vez melhores para escoamento da produção e acesso dos moradores. Estamos sempre em busca de equilíbrio para que Westfália cresça como um todo: na zona urbana e interior", destacou Marasca.

Obra iniciou na semana passada

LAJEADO > POLÍCIA

BM EFETUA 32 PRISÕES EM SETEMBRO

GABRIELA HAUTRIVE

A Brigada Militar (BM) de Lajeado efetuou 32 prisões no mês de setembro. Entre os casos, 15 foram por furto/receptação, cinco por roubo, quatro por porte ilegal de arma de fogo, cinco por fuga do presídio e três situações por tráfico de entorpecentes. As consequências dos crimes resultaram em 11 casos sem lavratura de la-

grante; dois concedido liberdade provisória; quatro adolescentes infratores; sete prisões preventivas; cinco foragidos; uma medida cautelar diversa da prisão; um regime aberto e um caso sem informação sobre a prisão. Comparando este mês de setembro de 2016 com o mês de setembro de 2015, é possível perceber um pequeno aumento no número de prisões. No mesmo mês do ano passado foram registrados 30 casos.



Prisões envolvem diversos tipos de crimes

FAZENDA VILANOVA > POLÍCIA

JOVEM DE 17 ANOS É PEGO COM REVÓLVER CALIBRE 22

A Brigada Militar (BM) abordou um jovem de 17 anos, por volta das 21 horas desta terça-feira, dia 4, na rodoviária de Fazenda Vilanova. O suspeito portava um revólver calibre 22 com munição. A BM realizou a apreensão do adolescente e encaminhou ele para Delegacia de Pronto Atendimento de Lajeado. A ação foi realizada pelo grupo de Policiais Militares da Patrulha Tático Móvel de Bom Retiro do Sul e Fazenda Vilanova. O menor apreendido é de São Leopoldo e não possui registro de ocorrências por outros crimes.

TEUTÔNIA > POLÍCIA

ESTABELECIMENTO COMERCIAL É ALVO DE BANDIDOS

GABRIELA HAUTRIVE

O estabelecimento comercial Mundo do Real, localizado na Rua Leopoldo Schneider, no Bairro Canabarro, foi alvo de bandidos durante a madrugada de quinta-feira, dia 6. Os ladrões entraram pelo telhado e levaram brincos, pulseiras e gargantilhas, além de outros itens. A proprietária da loja pede atenção da população, se avistarem alguém vendendo essas mercadorias devem comunicar a Polícia Civil.

O alarme do prédio estava desativado durante a noite. O motivo foi a dedetização do local, com isso as janelas ficaram abertas, mas contam com grades. Câmeras de segurança próximas ao estabelecimento podem ajudar na identificação dos suspeitos. O registro de ocorrência foi feito na Brigada Militar e Delegacia de Polícia.

MUITO OBRIGADO

Pela confiança em nos delegar a responsabilidade de dar continuidade ao crescimento e desenvolvimento de Westfália.

Nossa meta é o melhor do Município sempre. É nosso compromisso assumido com toda população westfaliana!

Trabalhamos pela UNIÃO da nossa COMUNIDADE.

Obrigado pelo apoio de todos!

Otávio Landmeier e
Evanete Horst Grave

Prefeito e vice-prefeita eleitos



PREFEITO

OTÁVIO

VICE **EVANETE**

RESIDENCIAL BERTOLLO CAPÃO DA CANOA

O seu lar na praia!

Aluga apartamentos de 1, 2 e 3
dormitórios a uma quadra da praia!

VENHA CONHECER!
ATÉ 15/12 DIÁRIA DE APENAS 30,00
POR PESSOA (a partir de 4 pessoas)

Whats app: 51 9231 3131
FONE: 51 96741789 ou 99087193

www.residencialbertollo.no.comunidades.net
residencialbertollox@gmail.com.

ACEITA EXCURSÕES!

reportagem especial

VALE DO TAQUARI ▶ PREVISÃO OTIMISTA

Secretaria da Fazenda divulgou os índices definitivos de ICMS dos municípios para o próximo ano. Maioria dos municípios do Vale do Taquari cresceu e aumentará arrecadação estadual.

R\$ 29 milhões a mais de

LUCAS LEANDRO BRUNE

A Secretaria da Fazenda divulgou na segunda-feira, dia 3 de outubro, no Diário Oficial do Estado (DOE), os percentuais que caberão, a cada um dos 497 municípios gaúchos, na arrecadação do ICMS ao longo de 2017. No Vale do Taquari, a estimativa projetada pela Folha Popular é de que os 37 municípios terão cerca de R\$ 29 milhões a mais em relação ao que será arrecadado em 2016, com base no novo IPM (Índice de Participação dos Municípios).

Em 2016, a previsão é repassar em torno de R\$ 7,44 bilhões para todos os municípios gaúchos pela parcela de ICMS. Para o Vale do Taquari são R\$ 301,2 milhões. Já para 2017, a Secretaria Estadual da Fazenda estima R\$ 7,97 bilhões de distribuição no Estado e estão previstos R\$ 330,2 milhões para o Vale do Taquari. A projeção realizada pela Folha Popular leva em consideração os números oficiais do Estado.

Dos 37 municípios da região, 24 apresentaram crescimento do índice e outros 13 tiveram quedas. O maior crescimento de índice coube a Poço das Antas, pelo segundo ano consecutivo, reflexos do setor primário e da indústria de transformação de alimentos. A maior queda de 2016 para 2017 será de Imigrante, que sentiu fortemente os impactos na retração no ramo da metalurgia.

Apesar de 13 municípios registrarem variação negativa ou queda no índice de participação, apenas duas cidades deverão ter perda de valores (em R\$), conforme a projeção: Imigrante e Taquari, justamente os dois com a maior queda no índice.

Entre as cidades com queda de índice, Fazenda Vilanova aparece pelo segundo ano consecutivo, acumulando perdas de 12,55% no índice de participação, isto é, na divisão do bolo tributário de ICMS. Nova Bréscia, Dois Lajeados, Pouso Novo, Progresso e Boqueirão do Leão também figuram pela segunda vez seguida com queda no índice.

VALE DO TAQUARI	Comparativo 2017 com 2016		
	2017	2016	%
	Índice OFICIAL	Índice OFICIAL	Varição
1 ANTA GORDA	0,087799	0,086323	1,710
2 ARROIO DO MEIO	0,303640	0,296681	2,346
3 ARVOREZINHA	0,088585	0,086402	2,527
4 BOM RETIRO DO SUL	0,077831	0,078166	-0,429
5 BOQUEIRÃO DO LEÃO	0,060203	0,061069	-1,418
6 CANUDOS DO VALE	0,046843	0,044720	4,747
7 CAPITÃO	0,094389	0,092821	1,689
8 COLINAS	0,073892	0,070997	4,078
9 COQUEIRO BAIXO	0,042823	0,042342	1,136
10 CRUZEIRO DO SUL	0,123115	0,122597	0,423
11 DOIS LAJEADOS	0,056584	0,056785	-0,354
12 DOUTOR RICARDO	0,036960	0,037029	-0,186
13 ENCANTADO	0,241571	0,221328	9,146
14 ESTRELA	0,306567	0,297253	3,133
15 FAZENDA VILANOVA	0,057935	0,061185	-5,312
16 FORQUETINHA	0,036233	0,035549	1,924
17 ILÓPOLIS	0,046843	0,045397	3,185
18 IMIGRANTE	0,087259	0,097560	-10,559
19 LAJEADO	0,681585	0,647205	5,312
20 MARQUES DE SOUZA	0,056974	0,056229	1,325
21 MUÇUM	0,052567	0,053798	-2,288
22 NOVA BRÉSCIA	0,084349	0,086904	-2,940
23 PAVERAMA	0,063570	0,062355	1,949
24 POÇO DAS ANTAS	0,066465	0,056098	18,480
25 POUSO NOVO	0,036079	0,036308	-0,631
26 PROGRESSO	0,062804	0,064264	-2,272
27 PUTINGA	0,060595	0,059329	2,134
28 RELVADO	0,045969	0,046567	-1,284
29 ROCA SALES	0,132901	0,128234	3,639
30 SANTA CLARA DO SUL	0,081144	0,077043	5,323
31 SÉRIO	0,035364	0,036557	-3,263
32 TABAÍ	0,040422	0,037404	8,069
33 TAQUARI	0,186783	0,200356	-6,774
34 TEUTÔNIA	0,326888	0,314864	3,819
35 TRAVESSEIRO	0,065612	0,062831	4,426
36 VESPASIANO CORREA	0,052585	0,050354	4,431
37 WESTFÁLIA	0,138049	0,137722	0,237

Fonte: Secretaria da Fazenda do Estado do Rio Grande do Sul

Ranking do Índice no Vale do Taquari

DEFINITIVO		2017
Levantamento da Folha Popular		Índice OFICIAL
1º LAJEADO	0,681585	
2º TEUTÔNIA	0,326888	
3º ESTRELA	0,306567	
4º ARROIO DO MEIO	0,303640	
5º ENCANTADO	0,241571	
6º TAQUARI	0,186783	
7º WESTFÁLIA	0,138049	
8º ROCA SALES	0,132901	
9º CRUZEIRO DO SUL	0,123115	
10º CAPITÃO	0,094389	
11º ARVOREZINHA	0,088585	
12º ANTA GORDA	0,087799	
13º IMIGRANTE	0,087259	
14º NOVA BRÉSCIA	0,084349	
15º SANTA CLARA DO SUL	0,081144	
16º BOM RETIRO DO SUL	0,077831	
17º COLINAS	0,073892	
18º POÇO DAS ANTAS	0,066465	
19º TRAVESSEIRO	0,065612	
20º PAVERAMA	0,063570	
21º PROGRESSO	0,062804	
22º PUTINGA	0,060595	
23º BOQUEIRÃO DO LEÃO	0,060203	
24º FAZENDA VILANOVA	0,057935	
25º MARQUES DE SOUZA	0,056974	
26º DOIS LAJEADOS	0,056584	
27º VESPASIANO CORREA	0,052585	
28º MUÇUM	0,052567	
29º CANUDOS DO VALE	0,046843	
30º ILÓPOLIS	0,046843	
31º RELVADO	0,045969	
32º COQUEIRO BAIXO	0,042823	
33º TABAÍ	0,040422	
34º DOUTOR RICARDO	0,036960	
35º FORQUETINHA	0,036233	
36º POUSO NOVO	0,036079	
37º SÉRIO	0,035364	

Fonte: Secretaria da Fazenda do Estado do Rio Grande do Sul

Arrecadação de 2016 x Previsão para 2017

Levantamento da Folha Popular compara previsão de retorno de ICMS para 2017 com a arrecadação projetada para 2016

Municípios do Vale do Taquari	2017		2016		Variação em R\$
	Arrecadação total de ICMS prevista (R\$)	31.910.223.072	Arrecadação total projetada (R\$)	29.763.393.530	
	25% do ICMS que vai para os Municípios	7.977.555.768	25% do ICMS que vai para os Municípios	7.440.848.383	
	Índice OFICIAL	Valor (R\$) estimado p/ 2017	Índice OFICIAL	Valor (R\$) a arrecadar 2016	
1 ANTA GORDA	0,087799	7.004.214	0,086323	6.423.164	581.051
2 ARROIO DO MEIO	0,303640	24.223.050	0,296681	22.075.583	2.147.467
3 ARVOREZINHA	0,088585	7.066.918	0,086402	6.429.042	637.876
4 BOM RETIRO DO SUL	0,077831	6.209.011	0,078166	5.816.214	392.798
5 BOQUEIRÃO DO LEÃO	0,060203	4.802.728	0,061069	4.544.052	258.676
6 CANUDOS DO VALE	0,046843	3.736.926	0,044720	3.327.547	409.379
7 CAPITÃO	0,094389	7.529.935	0,092821	6.906.670	623.265
8 COLINAS	0,073892	5.894.776	0,070997	5.282.779	611.996
9 COQUEIRO BAIXO	0,042823	3.416.229	0,042342	3.150.604	265.625
10 CRUZEIRO DO SUL	0,123115	9.821.568	0,122597	9.122.257	699.311
11 DOIS LAJEADOS	0,056584	4.514.020	0,056785	4.225.286	288.734
12 DOUTOR RICARDO	0,036960	2.948.505	0,037029	2.755.272	193.233
13 ENCANTADO	0,241571	19.271.461	0,221328	16.468.681	2.802.780
14 ESTRELA	0,306567	24.456.553	0,297253	22.118.145	2.338.408
15 FAZENDA VILANOVA	0,057935	4.621.797	0,061185	4.552.683	69.114
16 FORQUETINHA	0,036233	2.890.508	0,035549	2.645.147	245.361
17 ILÓPOLIS	0,046843	3.736.926	0,045397	3.377.922	359.005
18 IMIGRANTE	0,087259	6.961.135	0,097560	7.259.292	-298.156
19 LAJEADO	0,681585	54.373.823	0,647205	48.157.543	6.216.281
20 MARQUES DE SOUZA	0,056974	4.545.133	0,056229	4.183.915	361.218
21 MUÇUM	0,052567	4.193.562	0,053798	4.003.028	190.534
22 NOVA BRÉSCIA	0,084349	6.728.989	0,086904	6.466.395	262.594
23 PAVERAMA	0,063570	5.071.332	0,062355	4.639.741	431.591
24 POÇO DAS ANTAS	0,066465	5.302.282	0,056098	4.174.167	1.128.115
25 POUSO NOVO	0,036079	2.878.222	0,036308	2.701.623	176.599
26 PROGRESSO	0,062804	5.010.224	0,064264	4.781.787	228.437
27 PUTINGA	0,060595	4.834.000	0,059329	4.414.581	419.419
28 RELVADO	0,045969	3.667.203	0,046567	3.464.980	202.223
29 ROCA SALES	0,132901	10.602.251	0,128234	9.541.698	1.060.554
30 SANTA CLARA DO SUL	0,081144	6.473.308	0,077043	5.732.653	740.655
31 SÉRIO	0,035364	2.821.183	0,036557	2.720.151	101.032
32 TABAÍ	0,040422	3.224.688	0,037404	2.783.175	441.513
33 TAQUARI	0,186783	14.900.718	0,200356	14.908.186	-7.468
34 TEUTÔNIA	0,326888	26.077.672	0,314864	23.428.553	2.649.120
35 TRAVESSEIRO	0,065612	5.234.234	0,062831	4.675.159	559.074
36 VESPASIANO CORRÊA	0,052585	4.194.998	0,050354	3.746.765	448.233
37 WESTFÁLIA	0,138049	11.012.936	0,137722	10.247.685	765.251
TOTAL		330.253.019		301.252.122	29.000.897

Fonte: Secretaria da Fazenda do Estado do Rio Grande do Sul

RIO GRANDE DO SUL > FORTALECIDOS

PP e PMDB mantêm sua força nas prefeituras gaúchas

PSDB e PSB crescem, enquanto que o PT despenca

LUCAS LEANDRO BRUNE

Partidos de grandes embates no passado (Arena e MDB), o PP e o PMDB mantêm sua força e hegemonia nas eleições municipais de 2016: novamente elegeram o maior número de prefeitos. O PP atingiu a vitória em 143 municípios, enquanto que o PMDB confirmou o prefeito em 129 cidades e ainda disputa o 2º turno em Porto Alegre.

O PP aumentou em 7 municípios em relação à disputa de 2012. O PMDB vem caindo eleição após eleição municipal. Se em 2008 elegeu 142 prefeitos e em 2012 foram 132, agora restaram 129.

O PDT, outra sigla tradicional no cenário gaúcho, elegeu 76 prefeitos em 2016 e apresenta um crescimento constante nas últimas três eleições municipais, pulando de 65 prefeitos em 2008 para os 76 deste ano.

Outros dois partidos demonstraram crescimentos. O PSDB saltou de 19 para 24 prefeitos eleitos. Já o PSB pulou de 12 prefeitos em 2008 para 24 neste pleito, dobrando sua representatividade.

A queda mais significativa foi do PT. Se em 2008 os petistas atingiram o governo em 60 cidades, em 2012 subiram para 72. Os reflexos da crise nacional do partido atingiram em cheio e apenas 38 cidades elegeram prefeitos petistas em 2016.

> MAPA PARTIDÁRIO NO RS EM 2016

Partido	Prefeitos eleitos	Disputas de 2º turno
PRB	4	2
PP	143	-
PDT	76	1
PT	38	1
PTB	28	1
PMDB	129	1
PPS	5	-
DEM	10	-
PSB	24	-
PSDB	24	2
PSD	3	-
PC do B	1	-
SD	1	-

Fonte: TRE/TSE

> MAPA PARTIDÁRIO COMPARATIVO NO RS

Partido	Prefeitos 2016	Prefeitos 2012	Prefeitos 2008
PP/11	143	136	146
PMDB/15	129	132	142
PDT/12	76	70	65
PT/13	38	72	60
PTB/14	28	28	31
PSDB/45	24	19	19
PSB/40	24	18	12
DEM/25	10	9	13
PPS/23	5	5	4
PRB/10	4	0	0
PSD/55	3	3	0
PC do B/65	1	0	0
Solidariedade/77	1	0	0
PSC/20	0	1	0
PHS/31	0	1	1
PV/43	0	1	0
PPL/54	0	1	0

Fonte: TRE/TSE e Arquivo Folha Popular

BRASIL > RECADOS DAS URNAS

PSB É O PARTIDO DE ESQUERDA QUE ELEGU MAIOR NÚMERO DE PREFEITOS

O PSB é o partido de esquerda que mais elegeu prefeitos no primeiro turno das eleições, neste domingo (2). Os socialistas conquistaram 414 cidades, seguidos do PDT, com 334, PT, 256, PPS, 118, e PCdoB, 80 (sendo 43 apenas no Maranhão).

Além disso, o PSB ainda superou o número de prefeituras administradas por socialistas desde 2012, e ampliou sua pre-

sença em cidades-pólo em diversos Estados.

No primeiro turno, o PSB reelegeu o prefeito Carlos Amastha na capital de Tocantins, Palmas, e Jonas Donizette, em Campinas (SP), com 65,43% dos votos. No segundo turno, vai disputar o comando de outras três capitais - Recife, Aracaju e Goiânia - e seis grandes centros urbanos - Guarulhos, Guarujá, Niterói, Mauá,

Petrópolis e Olinda.

“Esse desempenho corresponde à estratégia traçada pela direção nacional, que era a de conquistar grandes centros. Estamos conquistando maior número de cidades e centros mais populosos, o que garante maior representatividade ao nosso partido”, avaliou o presidente nacional do PSB, Carlos Siqueira. (Fonte: AI PSB)

Grupo Popular
RÁDIO - JORNAL - REVISTA - MÍDIAS DIGITAIS

CENTRAL
POPULAR
DE ELEIÇÕES
> VOTO POPULAR

SD Contabilidade
A SUA OPÇÃO CERTA!

Posto Canteiros
O combustível com a qualidade
BR
PETROBRAS

NOVA COMPULAR

MILKPARTS
SISTEMAS DE ORDENHA
Muitos litros de vantagem.

COMPANHIA SAPATOS
TODO DIA UMA NOVIDADE
EM CANABARRO

CAC
Edificações e Engenharia
(51) 3762-8654 - (51) 9216-1745

REINIGEND
QUÍMICA DO BRASIL LTDA.
ReiniLand ViaVale

Apalozo
RESTAURANTE | PIZZARIA | PIZZARIA
51 9872-2974
51 3762-4112
Vie Lácio - Bairro Teófilo

STRADA CONCRETOS
Seguros Corretora de

TEUTÔNIA > ANÁLISE DAS URNAS

Grande Canabarro foi decisiva

— LUCAS LEANDRO BRUNE

Central Popular de Eleições Oficial por seção		ELEIÇÕES 2016				
		Eleitores inscritos			Votos válidos	
		12	15	45		
		FORNECK	BIONDO	JONATAN		
Total do município de TEUTÔNIA	Seção Nº	24.335	7.673	4.666	8.367	20.706
	Nº	694	37,06	22,53	40,41	85,09
Assoc. Pró-Desenv. Languiru - Ass. Água Languiru	157	378	116	102	93	311
Casa Comercial Strate - Boa Vista Fundos	10	156	59	34	30	123
Centro Evang. Martin Luther - bairro Languiru	12	374	120	117	81	318
	28	378	96	129	99	324
	35	376	120	106	82	308
	46	375	136	98	90	324
	141	372	127	89	86	302
Colégio Teutônia	1	393	141	80	95	316
	31	388	166	85	86	337
	43	392	169	75	95	339
	128	392	161	76	97	334
	150	393	135	65	103	303
Comunidade Betânia - Boa Vista	22	Agregada à sessão 45				0
	45	538	190	125	141	456
Esc. Inf. Mundo Encantado (Com.Evangélica) - B. Canabarro	6	324	123	32	119	274
	34	319	94	61	116	271
	114	323	112	55	116	283
Escola Ed. Infantil Dente de Leite - Bairro Canabarro	161	203	31	27	129	187
	8	240	99	44	64	207
	24	72	22	10	29	61
	15	386	124	68	136	328
	40	384	141	59	128	328
Escola Cenequista de Canabarro - IECEG	113	388	135	66	143	344
	127	384	128	63	144	335
	147	389	124	59	134	317
	162	Agregada à sessão 154 -> 18				0
	13	126	37	31	33	101
Escola Artur Costa e Silva - Linha Germano Fundos	23	172	35	20	77	132
	94	385	151	70	115	336
	122	382	144	82	109	335
	139	381	128	80	114	322
	152	378	122	92	110	324
Escola Leopoldo Klepker - bairro Alesgut	160	294	101	62	97	260
	159	Agregada à sessão 32				0
Escola M. Alfredo Schneider - Bairro Teutônia	158	363	73	61	187	321
	136	321	70	33	177	280
Escola Mun. Guilherme Sommer - V. Popular	163	332	65	65	149	279
	20	303	169	19	72	260
Escola Munic. Floriano Peixoto - Lª Catarina	135	383	95	52	188	335
	155	377	65	63	176	304
Escola Municipal 24 de Maio - Loteamento 8	163	220	54	32	98	184
	7	248	88	45	66	199
Escola Municipal Linha Wink	4	396	100	56	177	333
	30	395	94	69	165	328
	37	394	103	63	162	328
	44	396	98	87	163	348
	109	395	127	59	161	347
Escola R. Afonso Augustin - bairro Canabarro	123	396	92	77	183	352
	126	396	112	57	170	339
	137	391	97	72	165	334
	146	397	106	60	173	339
	156	396	91	71	178	340
Escola São Jacó	9	334	101	25	167	293
	3	354	125	95	82	302
Escola Tancredo Neves - bairro Languiru	36	352	119	106	77	302
	111	347	122	87	88	297
	144	353	114	92	75	281
Grêmio Cultural e Recreativo Teutoniense	2	330	123	67	86	276
	32	331	125	64	95	284
	42	342	135	87	78	300
IECEG (ex-Grêmio Recreativo Canabarrense)	148	328	116	66	88	270
	18	457	134	75	164	373
	29	383	92	89	152	333
	33	387	104	80	159	343
	41	383	104	66	158	328
	105	386	105	76	165	346
	124	382	95	73	171	339
129	381	106	72	162	340	
Soc. General Daltro Filho (ex-Hagemann) - Linha Geraldo	154	Agregada à sessão 18				0
	21	225	64	46	80	190
SÉR Juventude - Vila Cuba	115	128	49	24	31	104
	25	188	65	24	68	157
Soc. Esp. Recr. Linha Pontes Filho	14	353	136	53	114	303
Sociedade Cult. Recr. da Linha Clara	27	329	134	49	79	262
Sociedade Cultural e Recreativa - Harmonia	11	243	94	27	84	205

Fonte: TRE-RS / TSE

O resultado das urnas de Teutônia veio recheado de recados diretos passados pelos eleitores: renovação, alternância de poder, jovens na política e até mesmo a divisão de opiniões entre bairros. O Bairro Canabarro e seu entorno demonstrou sua força e garantiu a vitória de Jonatan Brönstrup e Valdir Oliveira do Amaral, no domingo passado. Ambos saíram vitoriosos em 40 das 76 urnas, a grande maioria delas localizadas no Bairro Canabarro, Loteamento 8 e Vila Popular.

Em Canabarro, Jonatan e Dirinho atingiram 47,62% dos votos válidos. No Loteamento 8, fizeram 56,14% dos válidos, enquanto que na Vila Popular esse percentual subiu para 58,32%. Fora do principal reduto eleitoral, a dobradinha eleita conseguiu 38,63% de adesão no interior e 34,56% no Bairro Alesgut. Longe de Canabarro, Jô e Dirinho só venceram em uma urna de Languiru e em cinco urnas do interior.

Celso Aloísio Forneck e Sandra Anete Tiggemann, candidatura que ficou em segundo lugar na disputa, teve vitórias em 35 seções eleitorais. Venceram a disputa nos bairros Languiru, Teutônia, Alesgut, Boa Vista, Vila Cuba e no interior. Na Vila Cuba (47,12%) e no Bairro Teutônia (46,07%) atingiram o maior percentual. No Alesgut, em Boa Vista e em Languiru, expressivas vantagens também foram obtidas, assim como no interior.

Candidato representando a situação, o atual vice-prefeito Evandro Biondo e a vice Mariana Elisa Ahlert Scherer, só conseguiram vencer em uma única seção eleitoral. Foi a urna 28, localizada no Centro Comunitário Martin Luther do Bairro Languiru. Nas demais, sempre ficou atrás de Forneck, ou sem segundo ou em terceiro. Não conseguiu vitória em nenhum setor do Município, embora seu maior índice tenha sido em Languiru (reduzido do candidato Biondo), com 32,97%, ou seja, quase 1/3 dos votos. E somente em seu bairro que Biondo conseguiu superar o novo prefeito Jonatan.

O levantamento realizado pela Folha Popular ilustra como foi a divisão da votação para prefeito por setor de Teutônia. Também apresenta a votação urna por urna e um comportamento do eleitorado no Município desde a eleição municipal de 2000.

A força do Bairro Canabarro

Há alguns anos que as urnas do Bairro Canabarro representam mais de 48% do eleitorado total de Teutônia, o que faz a população deste bairro geralmente definir o resultado das urnas. Em 2016, novamente foi isso que aconteceu, diferente de 2012, quando Canabarro em sua maioria preferiu Jonatan, mas os demais setores e bairros reelegeram Renato Altmann.

O percentual de participação de Canabarro cresce a cada quatro anos. Em 2000, Canabarro, Vila Popular e Loteamento 8 representavam 44,17% do eleitorado. Em 2004, já pulou para 46,06%. Em 2008, os três locais subiram para 46,86%. Outro grande salto ocorreu em 2012, quando chegou a 48,42%. E em 2016, o índice chegou a 48,52% do eleitorado total.

Apesar dessa relevância de Canabarro, não foi o bairro que teve o maior crescimento nos últimos quatro anos. O Loteamento 8 cresceu 28,95% e o Bairro Alesgut 19,27%. Em número de eleitores, o Alesgut registrou 294 novos votantes e o bairro já representa 7,48% de todo eleitorado.

Comportamento do eleitorado em Teutônia														
Eleições 2016 - Voto Popular														
BAIRRO	NÚMERO DE URNAS						NÚMERO DE ELEITORES							% do Total de Eleitores
	2000	2004	2008	2012	2016	Crescimento 2012 para 2016	2000	2004	2008	2012	2016	Crescimento 2012 para 2016	% CRESC.	
Canabarro	20	22	24	27	29	2	6.988	7.755	8.601	9.971	10.174	203	2,04	41,81
Languiru	7	8	9	10	11	1	2.463	2.737	3.066	3.659	3.764	105	2,87	15,47
Teutônia	6	7	9	10	10	0	2.228	2.520	2.799	3.289	3.289	0	0,00	13,52
Alesgut	2	3	3	4	5	1	572	879	1.181	1.526	1.820	294	19,27	7,48
Boa Vista	2	2	2	2	2	0	403	424	471	538	538	0	0,00	2,21
Loteamento 8	0	1	1	2	3	1	0	197	330	760	980	220	28,95	4,03
Vila Popular	0	1	1	2	2	0	0	243	376	653	653	0	0,00	2,68
Vila Cuba	0	0	1	1	1	0	0	0	96	128	128	0	0,00	0,53
Interior	15	15	13	13	13	0	3.168	3.038	2.940	2.989	2.989	0	0,00	12,28
TOTAL	52	59	63	71	76	5	15.822	17.793	19.860	23.513	24.335	822	5,20	100,00

Acesse grupostrada.com.br

Jantar Baile de Kerb acontece hoje

GABRIELA HAUTRIVE / ARQUIVO FP



Comunidade Martin Luther comemora 57 anos

Em comemoração ao 57º aniversário de fundação da igreja, a comunidade evangélica luterana Martin Luther, do Bairro Languiru - Teutônia - realiza hoje à noite, sábado, dia 8, o tradicional Baile de Kerb. Haverá culto festivo e depois a festa terá continuidade no salão da comunidade no Bairro Languiru, em Teutônia. Será oferecida janta ao valor de R\$ 30,00 por pessoa. A animação do baile será por conta da Super Banda Hopus e os ingressos apenas para o baile estão sendo vendidos ao valor de R\$ 15,00.

UM BOM CORAÇÃO

Sr. Manolo era um velhinho de origem italiana, de hábitos simples, olhos bondosos e sorriso agradável. As faces enrugadas, os cabelos completamente brancos, o corpo curvado e o modo de andar vagaroso mostravam a idade bastante avançada do simpático velhinho. De fato, o Sr. Manolo muito vivera, e também muito sofrera. A esposa querida e os filhos adorados já haviam partido e, vivendo sozinho, sem família, sua vida seria bem triste se não dedicasse sua atenção à pequena mas preciosa horta, que cultivava com muito carinho.

Ali passava os dias cuidando das plantas, e seu trabalho era recompensado: sua horta era linda! A mais bem tratada da vizinhança! Todos a admiravam, e não havia quem não tivesse provado as deliciosas frutas e verduras que o Sr. Manolo, generosamente, gostava de oferecer aos vizinhos. Assim vivia nosso velhinho, sempre ocupado com a bonita horta que lhe trazia tanta alegria.

Num domingo, em que saíra para dar um passeio, ao voltar à casa encontrou sua horta em completo rebuliço: as belas plantas floridas, as verduras e frutas, tudo aquilo que era o encanto de sua vida, estava quase que inteiramente destruído.

Tamanha foi a emoção que não pôde dizer uma única palavra. Apenas as lágrimas, que lhe rolavam pela face envelhecida, mostravam o sofrimento que lhe ia na alma. - Quem teria sido? - pensava ele - Quem o ferira, assim, com tanta maldade?

Depois, mais sereno, começou a passar os olhos pela plantação estragada. Achou, então, atirada ao solo, uma pá que não era sua. Examinado-a com atenção, reconheceu as iniciais que nela estavam gravadas e ficou, por algum tempo, com a pá nas mãos, inóvel, pensativo. Seu olhar fixo, no entanto, demonstrava a grande luta que havia em seu espírito. Que devia fazer? Dar parte às autoridades?

E o velhinho pensava, pensava... Finalmente, com um profundo suspiro e balançando a cabeça com tristeza, afastou-se da horta, levando para

casa a pá que encontrara. Alguns dias se passaram. Estava o Sr. Manolo sentado à frente de sua casa, quando aproximou-se seu vizinho Pedro, para pagar-lhe uma conta antiga. Ouvia com delicada atenção as desculpas do vizinho, que lhe explicava as razões da demora, e, quando Pedro abriu a carteira, falou-lhe com bondade: - Não amigo, não preciso desse dinheiro. Você tem filhos pequenos e sei que está passando por dificuldades. Não se preocupe mais com o pagamento. Tanto recusou o Sr. Manolo que Pedro, muito agradecido, porém, um pouco confuso, voltou para casa.

Novos dias se passaram. Certa noite, fria e chuvosa, o Sr. Manolo acordou com barulhos estranhos na casa do vizinho Pedro. Gemidos, correrias... Que estaria acontecendo? Preocupado, levantou-se e dirigiu-se para lá. Encontrou Pedro muito aflito, sem saber o que fazer, a esposa gravemente enferma, gemia na cama e ele não se animava a deixá-la para ir buscar o médico.

- Não se aflija, amigo, eu irei - disse o velhinho, prestativo - ainda tenho disposição para enfrentar o mau tempo. Sem esperar resposta, lá foi ele, curvado sob a forte chuva, à procura do médico. Em breve voltaram e a doente foi atendida.

No dia seguinte, Pedro, muito pálido e abatido, caminhava pela sua horta ainda alagada pela chuva da véspera. Suas passadas incertas, seus gestos nervosos e, sobretudo, os olhos cheios de aflição, revelavam a confusão que lhe ia na alma. Pedro pensava e murmurava com voz trêmula: - Que vergonha, meu Deus! Quanta maldade trago no coração! Como pude estragar tanta coisa? Se o Sr. Manolo soubesse... Ele, que é tão bom e tanto tem me ajudado...

E Pedro lembrava o dia infeliz em que, embriagado, destruíra quase toda a horta do vizinho. Lembrava-se bem do que fizera e da pá que abandonara, entre as plantas caídas. Várias noites fora procurá-la, mas não encontrara. Onde estaria ela, o instrumento com que praticara tão feia ação. - Se o Sr. Manolo a descobrisse, jamais me teria socorrido - murmurava

sempre, caminhando, embaraçado com a ideia de que o vizinho pudesse saber a terrível verdade.

Nisto, parou, admirado. Rápido abaixou-se e puxou o cabo de um instrumento que percebera como que caído ao acaso, entre os canteiros de sua horta. Era uma pá! Como fora parar ali? Examinou melhor o lugar: era perto do muro, justamente no ponto de mais fácil acesso. Pedro, compreendeu tudo: - O Sr. Manolo já sabia que fora ele quem estragara as plantações tão bem cuidadas! E havia devolvido a pá que poderia provar a minha culpa!

Então, sem mais demora, Pedro correu a casa do velho italiano. Encontrou-o trabalhando ativamente: - Olá, amigo seja bem-vindo! - disse o velhinho, parando e apoiando-se na enxada. Pedro aproximou-se humildemente. Quis falar e não pôde, soluços lhe sufocaram a voz. Ajoelhou-se aos pés do velhinho e beijou-lhe as mãos, molhando-as com suas lágrimas.

O Sr. Manolo, comovido, sem nada comentar, olhava-o com bondade, fazendo, contudo, com que o vizinho se levantasse. Pedro ergueu-se e, animado pelo sorriso acolhedor do velhinho, enxugou as lágrimas, e disse: - Perdão! Perdoa-me, eu estava bêbado e coberto de inveja quando destruí sua horta. Perdão!

Depois, silenciosamente, pegou a enxada e começou a capinar vigorosamente, com o firme desejo de desfazer os prejuízos que causara àquele bom homem que já o havia perdoado. "Errar é humano. Perdoar é Divino."

Vem aí mais um imperdível

Brechô
com preços fantásticos!

evento de adoção
do grupo Patas Solidárias

09/10/16
14:00 às 18:00
Prefeitura de Teutônia

Roupas femininas,
masculinas e infantis
Calçados e acessórios
Livros e objetos
de decoração

INFORMAÇÕES:
9542-5465 | 8148-1332 | 9793-3821

Realização:
Patas Solidárias
PROTEÇÃO ANIMAL INDEPENDENTE
f/grupopatassolidarias

BRECHÔ EM PROL DO TRATAMENTO E CASTRAÇÃO DE ANIMAIS CARENTES. EVENTO DE ADOÇÃO DE ANIMAIS RESGATADOS PELO GRUPO PATAS SOLIDÁRIAS. OS ANIMAIS SÃO CASTRADOS OU RECEBERÃO AJUDA PARA CASTRAÇÃO. PRIMEIRA DOSE DE VACINA GARANTIDA. ACEITAMOS DOAÇÃO DE RAÇÃO E MEDICAMENTOS.

CONTOS DA DARA

DARA EMANUELLE PARISOTTO ALLEBRANDT
ESCRITORA.DARA@GMAIL.COM



CULTURA > FESTA TÍPICA – PARTE I

Outubro é mês de Oktoberfest

A cerveja, marca registrada do evento, não fazia parte das primeiras festas

GRASIELI NABINGER

A mais tradicional festa alemã movimentou mais de 5,6 milhões de pessoas em Munique, na Alemanha. A 183ª edição da Oktoberfest começou no dia 17 de setembro e se estendeu até o último dia

3, segunda-feira. No Brasil, as comemorações acontecem durante o mês de outubro em cidades como Blumenau, em Santa Catarina, Santa Cruz do Sul, Maratá e Igrejinha, no Rio Grande do Sul. A Oktoberfest é mundialmente conhecida e recebe visitantes de diversos países. Mas você sabe como surgiu essa comemoração?

HISTÓRIA DA OKTOBERFEST

Em 1810, o príncipe Ludwig da Baviera, que mais tarde veio a se tornar rei Ludwig I, casou com a princesa Teresa da Saxônia. As festas aconteceram nos chamados campos de Teresa, ou “Theresienwiese” e, ao invés de cerveja, contavam com corridas de cavalos e feiras agrícolas. Nos anos seguintes, a festa foi se repetindo da mesma forma, até que em 1818 a cerveja se tornou a

bebida oficial da Oktoberfest.

Desde sua primeira edição, em 12 de outubro de 1810, a festa se repetiu anualmente, deixando de acontecer apenas por 24 vezes devido a guerras ou epidemias. Porém, como também ocorreu neste ano, as comemorações foram antecipadas para o mês de setembro devido a questões meteorológicas.

OKTOBERFEST PELO BRASIL

Por todo o Sul do Brasil, em regiões colonizadas por alemães, inúmeras são também as comemorações de Oktoberfest. Cidades ou até mesmo comunidades de origem germânica que engrandecem e resgatam sua identidade cultural por meio destas grandes confraternizações populares.

Porém, cidades como as citadas anteriormente, Blumenau, Igrejinha e Santa

Cruz do Sul buscam trazer para a região a essência das comemorações de outubro. Tendo como lema a alegria, a maior festa de origem alemã busca valorizar, além da bebida típica, a música, a gastronomia e a dança. Além disso, roda-gigante, montanhas-russas, jogos e desfiles bávaros tornam o festival um atrativo para toda a família.

32ª Oktoberfest de Santa Cruz

Desde o ano de 1966, Santa Cruz realizava a Festa Nacional do Fumo, Fenaf, em celebração ao tabaco, produto que era responsável pela economia local. Em 1978 ocorreu a última edição da Fenaf, que deu lugar, na década seguinte, a 1ª Oktoberfest. Na sua 32ª edição, os mais de 3.000 voluntários envolvidos esperam cerca de 400 mil visitantes no decorrer dos 12 dias de festividades.

A abertura da Festa da Alegria ocorreu na quarta-feira, dia 5, com as disputas das provas Rei do Tiro. Além de atrações locais e bandas germânicas, a arena de shows recebeu também o DJ Alok, que movimentou os visitantes na noite de ontem, sexta-feira. Confira abaixo as próximas atrações nacionais do evento que terá seu encerramento no dia 16, domingo.

29ª Oktoberfest de Igrejinha

Celebrada desde o ano de 1988, o parque da Oktoberfest já recebeu cerca de 3,91 milhões de visitantes que consumiram 3,7 milhões de litros de chopp nestas 29 edições. Com início na sexta-feira, dia 14, a festa que já é reconhecida como “Patrimônio Cultural do Estado”, busca bater a marca de 170 mil litros de chopp bebidos em sua última realização, no ano passado. Encerrando-se no dia 23, com o show nacional com Luan Santana, o palco do parque de eventos receberá também inúmeras bandas típicas, além dos seguintes shows nacionais:

SERVIÇO

Sexta-feira, 14 > Michel Teló
Domingo, 16 > Victor e Léo
Sexta-feira, 21 > Jads e Jadson
Domingo, 23 > Luan Santana

SERVIÇO

Hoje, sábado > Racionais MC's
Terça-feira, 11 > Mr. Catra, Valesca e Livinho
Quarta-feira, 12, feriado > Wesley Safadão
Sexta-feira, 14 > Turma do Pagode
Sábado, 15 > Marcos & Belutti

33ª Oktoberfest de Blumenau

A festa que iniciou na última quarta-feira, dia 5, e tornou Blumenau o ponto turístico mais procurado durante o mês de outubro desde 1984, busca reunir novamente este ano as cerca de 500 mil pessoas contabilizadas a cada edição já festejada. Diferente das festas gaúchas, a Oktoberfest organizada pelos blumenauenses trás, em seus 19 dias de festa,

apenas atrações que engrandecem a cultura alemã. Os shows com as bandinhas acontecem em quatro setores diferentes e normalmente têm seu início ainda pela manhã, estendendo-se até a madrugada, conforme o dia.

Como já é de costume, durante todas as noites do evento os visitantes são convidados a participar do concurso de Chope em metro. O concorrente que beber os 600 ml em menos tempo e sem babar garante a vitória. Sendo utilizado o chope sem álcool, para que inclusive os motoristas da rodada possam participar, a única exigência é que o competidor tenha mais de 18 anos.

Além disso, vale lembrar que a festa germânica disponibiliza entrada grátis a todos os visitantes que optarem por se vestir com trajes típicos. Calças longas ou até a altura do joelho, meias também até o joelho e camisa com colarinho compõe a forma mais simples de vestimenta masculina. Esta, pode ser acrescida de chapéu, suspensórios ou coletes. Já a alemoa deve trajar vestido, de comprimento longo ou até o joelho, e blusa de cor opcional que não deixe o ventre a mostra. Quem optar por acessórios tem a opção do uso de tiara florida ou chapéu, além de suspensório ou avental.



DANIEL ZIMMERMANN / OKTOBERFEST BLUMENAU / DIVULGAÇÃO

CURIOSIDADES DA MAIOR FESTA DA CULTURA GERMÂNICA

>>> Batata, chucrute, cucas e variados tipos de lingüiças fazem parte da gastronomia típica.

>>> Valsa, polkas, mazurkas, quadrilhas e polonaises são as mais conhecidas danças germânicas.

>>> O casal Fritz e Frida é símbolo da festa e representa a união da família germânica.

>>> O Trummzegewette, ou serrote Traçador, é um dos principais jogos germânicos. Vencem os dois competidores que serrarem um tronco no tempo mínimo pré-definido

>>> A emigração dos alemães fez também países como Argentina, Estados Unidos, Hong Kong, Itália e Vietnam realizarem as comemorações do festival da alegria.

ESTATÍSTICAS

Em suas 33 edições, o parque da Oktoberfest de Blumenau já recebeu um público total de 20.284.815 pessoas e cerca de 14 milhões de litros de chopp já foram consumidos.

MAIS ELAS ▶



LUCAS LEANDRO BRUNE

Como vivem as mulheres na Argentina? Existe violência contra a mulher e machismo na mesma intensidade que no Brasil? A mulher argentina é mais independente que a brasileira? E a traição nos relacionamentos: mais ou menos?

Neste sábado, o programa Mais Elas terá a participação especial de Sheila Denisse Alvarez, argentina que vive há três anos no Brasil, e que traça um comparativo entre a mulher brasileira e a argentina. Junto com ela, Vitor Juliano Hollmann participa do debate, trazendo um olhar masculino sobre as temáticas abordadas.

E no meio deste descontraído debate, um papo sério sobre o desenvolvimento do turismo na região, já que o casal é empreendedor da área, estimulando esta área da economia, com instalação de um empreendimento na cidade de Colinas, em parceria com empresas e outros interessados no segmento. Vamos conhecer mais sobre a Vale Aventura, que apresenta diferentes alternativas de diversão para os turistas que visitam a região.

Fique ligado! Mais Elas, a partir das 13 horas, na rádio Popular FM, com a parceria de lojas Casarão Verde, Dra. Rita Sotelo e Univates. Ouça pelo site www.popular.fm.br

EM DESTAQUE ▶



ARQUIVO PESSOAL

Este garoto sorridente da foto é Alisson Wilfing, que completou seus 4 aninhos no dia 20 de setembro.

Ele é carinhosamente abraçado pela mãe Franciele Sackser, pelos avós Hilário e Maria Luisa Sackser, e em especial pelos bisavós, Osvino e Ilka Ferrari.

Nós te amamos Alisson!



ARQUIVO PESSOAL

Elli Lutz, de Poço das Antas, comemorou 90 anos no dia 03 de Abril deste ano.

Ela recebe uma homenagem especial dos três filhos, 10 netos e 8 bisnetos, neste momento tão importante e de tanta alegria em sua vida.

PARABÉNS!!!

A gatinha da foto é Gabriela Haas Wiprich. Ontem, dia 7 de outubro ela completou 3 anos.

Gabriela recebe a homenagem dos pais Dioni e Eduardo, irmão Rafael, avós, tios e primos.

FELICIDADES!



ARQUIVO PESSOAL

PREPARANDO A PELE PARA O VERÃO

Moramos no sul do Brasil, onde temos buracos na camada de ozônio, uma proteção natural atmosférica contra os raios solares UV. Também somos uma população de pele e olhos mais claros, o que nos traz maior propensão ao melanoma. Sendo assim, um “pacote preventivo” deve ser usado o ano inteiro, mas com maior intensidade na primavera e verão, período onde nos expomos com maior frequência.

O uso de filtro solar é indiscutível para bloquear a ação dos raios UV, mas podemos ampliar o efeito com o uso de alimentos e substâncias que agem de dentro pra fora, fortalecendo nossas células. Os raios UV são perigosos por terem a ação de penetrar na célula e alterar a estrutura e funcionamento do nosso DNA celular, gerando as células cancerígenas responsáveis pelo melanoma, uma pinta com formato geralmente irregular, que pode sangrar, ou na forma de uma ferida na pele que não cura.

Dentre os alimentos podemos citar os alaranjados, ricos em betacaroteno. São encontrados principalmente na cenoura, abóbora, mamão e manga. O betacaroteno, quan-

do consumido em maior quantidade, dá um tom alaranjado à nossa pele, pois estimula a melanina, um protetor natural da pele.

Já os alimentos fontes de vitamina C, como os cítricos e vegetais, principalmente os folhosos, também são bem-vindos. A vitamina C é um antioxidante muito utilizado também em dermocosméticos, pois está comprovada sua eficácia contra o envelhecimento cutâneo. É importante reforçar que é preciso comer a fruta ou vegetal fonte o mais rápido possível após a preparação, ou seja, se você descascou a laranja, não espere duas horas para consumi-la. Isso porque a vitamina C é volátil.

Precisamos acrescentar os produtos ricos em vitamina E, dentre eles: óleos vegetais, castanhas, gérmen de trigo e óleo de peixe. Já é bem documentada na literatura a ação da vitamina E na prevenção de câncer pela ação antioxidante, principalmente quando for adquirida pela alimentação. O seu uso em cosméticos, pela ação hidratante e de anti-envelhecimento, também é bem disseminado.

O licopeno presente nos alimentos de coloração vermelha, como o tomate, a goiaba e a melancia, é famoso como preventivo para

o câncer de próstata. Na pele, ele é um auxiliar do betacaroteno para a melhor atuação da melanina, além de combater os radicais livres.

O selênio, encontrado facilmente em castanhas, peixes de água salgada e frutos do mar. Uma castanha por dia já tem o suficiente para que você tenha uma pele mais bonita. É um reparador natural da pele e um anti-aging já muito utilizado para a linha estética.

Por fim, fitoquímicos presentes no cacau, chá verde suco de uva integral e frutas vermelhas vão auxiliar na prevenção e tratamento do dano celular. Vamos aproveitar que temos amoras e fazer várias preparações com estas, para prevenirmos nossa pele dos raios solares. O cacau, não se esqueça: ou puro, ou em chocolates com quantidade superior a 70%. O chá verde deve ser ingerido durante o dia, para evitar a agitação noturna e perda de sono e, o suco integral de uva deve ser tomado com moderação, visto que possui um valor energético considerável. Depois, é só curtir a tarde ou a manhã de sol para exercitar-se, passear, tomar um chimarrão na praça ou ler um livro ao ar livre!

NUTRIÇÃO

Nutricionista Gabriela Jacinto
gabijacnutri@gmail.com



Dr. Enrico NEISS
CRM 28529 GERIATRIA

Saúde do Idoso – Clínica Geral
Medicina Preventiva

Consultório Languiru
8601-0567

Consultório Canabarro
3762-8077

E-mail: enriconeiss@gmail.com

CHARGE ▶



QUADRINHOS ▶



NOVELAS ▶ RESUMO DA SEMANA

Sol Nascente – 18 horas - Rede Globo (08/10 a 14/10)

Hirô conversa com pretendente. Mario revela que está namorando Carol. Alice confronta César. Milena decide fazer uma tatuagem. Vittorio não consegue se declarar para Lenita. César planeja armar um desastre ambiental.

Haja Coração – 19 horas - Rede Globo (08/10 a 14/10)

Fedora desfaz feitiço que Safira colocou em Leozinho. Tancinha fica arrasada quando Adônis lhe diz que Apolo e Tamara ficarão noivos. Felipe se desespera ao saber que Shirlei foi presa. Beto pede Tancinha em casamento.

A Lei do Amor – 21 horas - Rede Globo (08/10 a 14/10)

Fausto revela a Pedro que armou para separá-lo de Helô. Suzana e Fausto sofrem um atentado. Pedro investiga as possíveis causas do atentado. Magnólia se preocupa com o estado de Fausto. Leticia passa mal ao saber que Helô está com Pedro. Tião revela seus planos contra Magnólia.

Cúmplices de um Resgate – 20h30min - SBT (10/10 a 14/10)

Mauricio tenta convencer Rebeca a pelo menos ouvir o que ele tem a dizer sobre seu sumiço nos últimos anos. O pastor Augusto sai para fazer uma viagem missionário sem previsão de retorno. Helena diz para Pedro que não aguenta mais morar com Fiorina. Otávio questiona Rebeca sobre ter saído com um homem.

Chiquititas – 21h15min – SBT (10/10 a 14/10)

Dr. José Ricardo pergunta a Carmen como estão às coisas no orfanato, pois ficou sabendo que Sofia o procurou. Mili diz que Carol passou por todos os testes. Ernestina volta para o orfanato com várias ratoeiras na mão. Mili propõe ajudar a zeladora com uma caça aos ratos.

Sila: Prisioneira do amor – 20h20min - Band (08/10 a 14/10)

Sila e Boran conhecem o bebê de Zeliha. Berzan diz a Boran que é o pai do filho de Zeliha. Boran pressiona Zinar a contar o que sabe sobre o pai. Berzan encontra Zeliha na rodoviária e pede uma chance a ela. Firuz e Zinar tentam resolver um grande problema do passado envolvendo terras e muito dinheiro.

HORÓSCOPO SEMANAL ▶

Fonte: horoscodiario.com.br

Áries - 20/03 a 20/04

Não confunda aquilo que você sente não se atraia por um amigo. O seu sistema imunitário não estará em sua melhor forma. Procure um projeto mais credível para que não saia prejudicado. Dentro do quadro familiar terá muita harmonia durante a semana.

Touro - 21/04 a 20/05

Não julgue as atividades de quem ama sem dialogar. Gozará de boa forma, aproveite para se exercitar mais. Tenha a ousadia de sonhar e seguir sempre em frente. A sua família será mais compreensiva com você.

Gêmeos - 21/05 a 20/06

Faça projetos para um futuro a dois mais tranquilo. Faça mais massagens ou um passeio pelo campo para espalhar. O sucesso irá brilhar durante toda esta semana, aproveite. Problemas de ordem escolar dos seus filhos farão com que tome as rédeas.

Câncer - 21/06 a 21/07

Não reaja a provocações, controle a sua impulsividade. Não ceda a tentações que lhe poderão prejudicar a saúde. Você obterá um ganho significativo, esta será uma fase favorável. Pense nos seus familiares procure fazer o melhor para eles.

Leão - 22/07 a 22/08

Abra as portas do seu coração e deixe o amor entrar na sua vida. Evite ingerir alimentos pesados e aposte nas frutas e legumes. Aproveite para tomar decisões importantes a nível profissional. Semana um pouco baixo astral no âmbito familiar.

Virgem - 23/08 a 22/09

Muita atenção nas pessoas que dizem ser suas amigas cuidado com a falsidade. É bom que você procure o seu médico para se tratar. Pondere mais os gastos precisará de dinheiro em breve. Não seja tão injusto com as pessoas que você ama.

Libra - 23/09 a 22/10

Cuide da sua aparência física para conquistar quem tanto deseja. Cuidado com os esforços, não se esqueça da sua coluna. A moderação é a melhor atitude para tomar neste momento. Antigas desavenças familiares serão resolvidas.

Escorpião - 23/10 a 21/11

Vá em frente, mergulhe no que a vida pode te dar de melhor. As gorduras de carnes vermelhas, devem ser as vilãs para o colesterol. Arrisque, provavelmente obterá melhores resultados. Assuma a discussão familiar e procure harmonizar.

Sagitário - 22/11 a 21/12

A teimosia não te levará a lugar nenhum só irá prejudicar a relação. Mantenha sua mente fora de stress ou sofrer fortes dores de cabeça. Alguns projetos irão parecer inaptos porém tenha calma. Esteja mais atento aos mais velhos irá aprender muito.

Capricórnio - 22/12 a 21/01

As relações a dois estarão no auge aproveite mais com seu amor. Livre-se das gorduras, com tudo procure um médico. Controle a sua tendência natural para o consumismo. Viva mais os afazeres familiares isso te deixará mais feliz.

Aquário - 22/01 a 19/02

Para ser feliz talvez tenha que ter mais auto confiança. Sentirá algum tipo de indisposição, faça algo relaxante durante a semana. Surgirão algumas possibilidades de negócios, analise bem. Sua paciência e liderança na família talvez seja colocada a prova.

Peixes - 20/01 a 19/03

Seja mais afetivo com seus colegas, vai melhorar a sua semana. Terá grande chance de sofrer com dores de cabeça. Não gaste dinheiro naquilo que não é realmente necessário. Semana para buscar conselhos. Escute os mais velhos e os leve sempre em consideração não os subestime.

OKTOBERFEST ▶ MÚSICA

FLIEGERLIED

Ich lieg' gern im Gras
Und schau' zum Himmel rauf.
Schauen die ganzen Wolken
Nicht lustig aus?
Und fliegt 'n Flieger vorbei
Dann wink' ich zu ihm rauf.
"Hallo Flieger!"
Und bist du auch noch dabei,
Dann bin ich super drauf.

Und ich flieg', flieg', flieg' wie ein Flieger,
Bin so stark, stark, stark wie ein Tiger
Und so groß, groß, groß wie 'ne Giraffe,
So hoch oh, oh, oh.
Und ich spring', spring', spring' immer wieder,
Und ich schwimm', schwimm', schwimm' zu dir rüber,
Und ich nehm', nehm', nehm' dich bei der Hand,
Weil ich dich mag,
Und ich sag:

Heut' ist so ein schöner Tag!
La-la-la-la-la
Heut' ist so ein schöner Tag!
La-la-la-la-la
Heut' ist so ein schöner Tag!
La-la-la-la-la
Heut' ist so ein schöner Tag!
La-la-la-la-la
Heut' ist so ein schöner Tag!



Eu gosto de ficar na grama
Olhando para o céu
Todas essas nuvens
Não são engraçadas?
Então um avião passa
E eu aceno para ele
"Olá Avião!"
E se você estiver lá também
Eu ficarei super animado

Então eu vô, vô, vô como um avião
Eu sou tão forte, forte, forte, como um tigre
E tão grande, grande, grande, como uma girafa

Tradução

MÚSICA DO AVIADOR

Tão alto oh, oh, oh
Então eu pulo, pulo, pulo de novo e de novo
Então eu nado, nado, nado para você
Então eu pego, pego, pego você pela mão
Pois eu gosto de você
Então eu digo

Hoje está um dia tão lindo!
La-la-la-la-la
Hoje está um dia tão lindo!
La-la-la-la-la
Hoje está um dia tão lindo!

siva na eleição



Jonatan

O candidato Jonatan Brönstrup conquistou ampla vantagem na votação no Bairro Canabarro, no Loteamento 8 e na Vila Popular. Ganhou na maioria das urnas. Teve como maiores vantagens as urnas: 158, na EMEF Teobaldo Closs, que fez 114 votos a mais do que o segundo colocado; e 155, na EMEF 24 de Maio, onde fez 111 votos a mais do que o segundo colocado.



Forneck

O candidato Celso Aloísio Forneck venceu nos bairros Languiru, Teutônia, Alesgut, Boa Vista, Vila Cuba e no interior. Foi o mais votado em 35 das 76 urnas.



Biondo

O candidato Evandro Biondo só ganhou em 1 única urna. Foi na seção 28, do Martin Luther de Languiru. O melhor desempenho do candidato foi nos bairros Languiru, Alesgut e Boa Vista, em termos percentuais.

Votação para PREFEITO de Teutônia - divisão por setor

Eleições 2016 - Voto Popular - Central Popular de Eleições

BAIRRO ou LOCAL	Eleitores inscritos ou aptos	Votos válidos	Celso Forneck		Evandro Biondo		Jonatan Brönstrup	
			Nº de votos	% Válidos	Nº de votos	% Válidos	Nº de votos	% Válidos
Canabarro	10.174	8.778	2.845	32,41	1.753	19,97	4.180	47,62
Languiru	3.764	3.157	1.220	38,64	1.041	32,97	896	28,38
Teutônia	3.289	2.759	1.271	46,07	665	24,10	823	29,83
Alesgut	1.820	1.577	646	40,96	386	24,48	545	34,56
Boa Vista	538	456	190	41,67	125	27,41	141	30,92
Loteamento 8	980	823	214	26,00	147	17,86	462	56,14
Vila Popular	653	559	135	24,15	98	17,53	326	58,32
Vila Cuba	128	104	49	47,12	24	23,08	31	29,81
Interior	2.989	2.493	1.103	44,24	427	17,13	963	38,63
TOTAL	24.335	20.706	7.673	37,06	4.666	22,53	8.367	40,41

Fonte: TRE-RS / TSE

REGIÃO > NA CAPITAL

COMANDANTE NÁDIA É ELEITA VEREADORA EM PORTO ALEGRE

LUCIANA BRUNE

Profissionalização é o caminho

Nádia destaca que a profissionalização é um pressuposto de sucesso que se impõem em qualquer ramo de atividade. Cada vez mais, o mercado de trabalho exige pessoas com profundo conhecimento técnico para fazer frente às necessidades e colher resultados eficientes. No caso da segurança, isso se faz ainda mais necessário por envolver vidas humanas, o bem mais precioso de uma sociedade. "Auxiliar na mitigação dos problemas de segurança pública e suas causas me levou a aceitar o desafio que o meu partido, o PMDB, me apresentou. Trata-se de uma tarefa árdua, mas minha experiência, aliada ao trabalho conjunto, minha determinação pessoal e participação da comunidade, me levaram a participar do pleito. Os eleitores acolheram minhas propostas e agora o compromisso se torna cada vez mais presente, fazendo a segurança uma obsessão dentro do Legislativo porto-alegrense", destaca ao jornal Folha Popular.

Gratidão

Após a eleição, Nádia demonstrou sua gratidão através das redes sociais, reafirmando seu compromisso e colocando-se ao lado da comunidade: "Durante a trajetória da campanha encontramos muitas pessoas com os mesmos valores, pessoas que trabalham, que estudam e querem tranquilidade para empreender, para criar seus filhos, para viver em uma cidade em paz. Seguiremos zelando por tudo isso e com muito mais força, a força do teu voto. Muito obrigada! Conta comigo! Conto contigo!".



Apalozo
RESTAURANTE | PEIXARIA | PIZZARIA

51 3762-4112 / 51 9872-2974
Via Láctea Bairro Teutônia

MILKPARTS

Fone: (51) 3763-1100 / (51) 3762-3055
Rua Carlos Frederico Guilherme Ahlert, 173 - Teutônia / RS

www.milkparts.com.br

POSTO CANTEIROS

VIA LÁCTEA - KM8
TREVO DE ACESSO AO BAIRRO CANABARRO

TELEFONE
51 3762-7110

CMC
Edificações e Engenharia

51 3762-8654
Av. 1 Oeste, 1470 - Bairro Centro Administrativo - Teutônia/RS
cmc@certelnet.com.br
www.facebook.com/cmc.edificacoeseengenharia
www.cmcedifica.com.br

BRASIL > PRESTAÇÃO DE CONTAS - TÉCNICOS DO TCU E DO TSE IDENTIFICAM IRREGULARIDADES

R\$ 659,36 milhões de doações e serviços de campanha sob suspeita

Ao encerrar no dia 3 de outubro a quinta semana de análise do cruzamento de informações entre prestações de contas encaminhadas por candidatos nas Eleições 2016 e outras bases de dados, uma equipe de técnicos do Tribunal de Contas da União (TCU) e do Tribunal Superior Eleitoral (TSE) identificaram 200.011 casos com possíveis indícios de irregularidades nas receitas e despesas de campanhas, totalizando R\$ 659.364.470,23. Esse é o primeiro batimento feito após o primeiro turno das eleições municipais deste ano, ocorrido no último domingo (2).

Entre os indícios levantados pelos técnicos destacam-se os seguintes: 37.888 doadores inscritos no Programa Bolsa Família que doaram R\$ 36.877.030,61; 55.670 doadores desempregados que desembolsaram R\$ 84.293.201,68; 24.646 doadores cuja renda conhecida é incompatível com o valor doado que destinaram R\$ 207.119.049,07 para as campanhas; 43.382 casos com concentração de doadores em uma mesma empresa com desembolso de R\$ 90.787.549,74; e 14.510 doadores sócios de empresas que recebem recursos da administração pública que deram R\$ 187.263.765,45.

O número de doadores de campanha falecidos aumentou para 250 (no último levantamento, eram 143). Outros indícios de irregularidades identificados pelos técnicos do TCU e TSE na quinta semana com relação a doadores foram: pessoa que recebe Bolsa Família e efetuou doação de R\$ 1,2 milhão em bens e serviços estimáveis em dinheiro; pessoa física cuja última renda conhecida é de 2013 e realizou doação estimada de R\$ 1,030 milhão; 35 pessoas físicas que efetuaram doações acima de R\$ 300 mil e a renda conhecida não é compatível com o valor doado. E ainda: professor universitário doando R\$ 300 mil; sócio de empresa de candidato que doou recursos próprios de

R\$ 3 milhões; e a informação de que o segundo maior empregador privado atua na área de educação superior e onze de seus empregados injetaram R\$ 616 mil na campanha eleitoral.

Com relação a fornecedores, foram detectados os seguintes indícios de irregularidades: empresa, cujo sócio é beneficiário do Programa Bolsa Família e a empresa prestou serviço de R\$ 1,75 milhão; dois fornecedores de campanha com situação inativa ou cancelada que prestaram serviços de campanha acima de R\$ 400 mil; empresa de transporte e turismo com dois funcionários e contratada para a campanha por R\$ 187 mil; e empresa de filiado a partido, aberta em junho de 2016, e que prestou serviço no valor de R\$ 250 mil.

Ações do TSE

Desde que assumiu a Presidência do Tribunal Superior Eleitoral (TSE) em maio deste ano, o ministro Gilmar Mendes deu início a uma série de melhorias no processo de fiscalização das contas. Como uma de suas primeiras medidas, o ministro Gilmar Mendes constituiu o Núcleo de Inteligência da Justiça Eleitoral, que é formado por vários órgãos de fiscalização do Estado - TCU, Receita Federal do Brasil, Ministério Público Federal, Departamento de Polícia Federal, Tribunais Regionais Eleitorais e Ministério da Transparência, Fiscalização e Controladoria-Geral da União.

Com a aprovação da Reforma Eleitoral 2015 (Lei nº 13.165), os candidatos e partidos estão obrigados a enviar à Justiça Eleitoral suas contas de campanha a cada 72 horas, contadas do recebimento da doação. Foi um dos avanços mais significativos que a lei eleitoral teve em 2015, pois permitiu à Justiça Eleitoral obter conhecimento do financiamento (receitas e gastos) durante o curso da campanha.

Houve dois ganhos importantes com essa alteração legislativa. O primeiro foi a transparência das re-

ceitas e gastos declarados quase em tempo real. Isso permitiu comparar a efetiva campanha na rua com as receitas e gastos declarados. No caso, os candidatos e partidos passaram a se autofiscalizar, relatando à Justiça Eleitoral eventuais discrepâncias. O segundo ganho diz respeito à identificação do CPF/CNPJ dos doadores e fornecedores durante o curso da campanha. Foi com base neste segundo ganho que o Núcleo de Inteligência centrou seus esforços.

Isso porque o TCU é tutor de várias bases de dados do Estado, como, por exemplo: Cadastro Único de programas sociais, Bolsa Família, Desempregados, Aposentados, Relação de empregados de empresas, Renavam (veículos) e registro de pessoas físicas falecidas (Sisob), entre outras. Com essas bases de dados, o Núcleo de Inteligência criou várias tipologias para identificar indícios de irregularidades.

Esse procedimento realizado em parceria com o TCU funciona da seguinte forma: todo sábado, às 2h da manhã, o TSE envia as receitas e despesas declaradas por candidatos e partidos ao longo da semana. O TCU executa as tipologias durante o sábado e o domingo. Toda segunda-feira, o TCU envia ao TSE o resultado da rodada de batimentos, informando individualmente os indícios de irregularidades à Justiça Eleitoral. Esses indícios são encaminhados aos juízes eleitorais, responsáveis pelo exame da prestação de contas de campanha, e também são enviados ao Ministério Público Eleitoral para investigação.

Trata-se de uma mudança relevante na fiscalização das campanhas eleitorais, só possível com a determinação da Presidência do TSE na busca do aperfeiçoamento dessa matéria no âmbito da Justiça Eleitoral e com o apoio de outros órgãos de fiscalização do Estado. Para preservar a identidade dos investigados, o TSE não divulgará os nomes dos doadores e beneficiários.

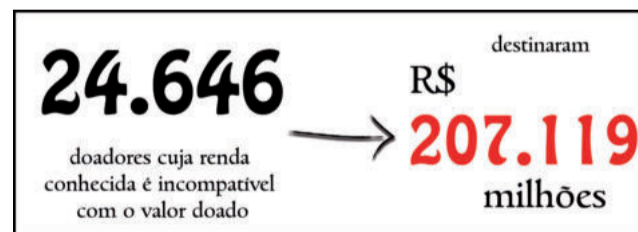
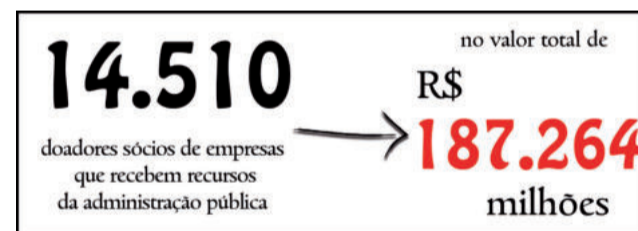
**250**

doadores de campanha falecidos

doados por um beneficiado do Bolsa Família

R\$ **1,2** milhãoR\$ **1,030**

milhão doado por pessoa física cuja última renda é de 2013

doados por 35 pessoas físicas que não têm renda compatível com o valor doado

R\$ **300** milR\$ **300**

mil doados por um professor universitário

recursos próprios de um sócio de empresa de candidato

R\$ **3** milhões

ICMS em 2017

MAIOR CRESCIMENTO PELO SEGUNDO ANO CONSECUTIVO

Pelo segundo ano seguido, Poço das Antas apresentou o maior crescimento no índice de ICMS de todo o Vale do Taquari. Boa parte da explicação está relacionada à instalação do Frigorífico de Suínos da Cooperativa Languiru no Município, que ampliou a geração de Valor Adicionado Fiscal (VAF) e por consequência refletiu em um maior retorno aos cofres municipais.

O prefeito de Poço das Antas, Glicério Ivo Junges, explica que além do frigorífico, a expansão da produção primária também tem influência direta nestes números positivos. "Está se trabalhando para isso com incentivos na agricultura, principalmente em aviários, também em pocilgas e tambos de leite", salienta.

Deste ano 2016 para o próximo ano (2017), o índice de participação de Poço das Antas crescerá perto de 18,5%. De 2015 para 2016, o índice de Poço das Antas cresceu praticamente 23,5%. Ou seja, foram 42% de crescimento em dois anos, um salto econômico e também de posições no ranking regional: pulou de 32º lugar em 2013 para a 18ª posição em 2017.

Ranking dos municípios cujo índice CRESCEU

Índice Definitivo ICMS 2017	
Levantamento da Folha Popular	% Variação
1º POÇO DAS ANTAS	18,480160
2º ENCANTADO	9,146154
3º TABAÍ	8,068656
4º SANTA CLARA DO SUL	5,323001
5º LAJEADO	5,312073
6º CANUDOS DO VALE	4,747317
7º VESPASIANO CORREA	4,430631
8º TRAVESSEIRO	4,426159
9º COLINAS	4,077637
10º TEUTÔNIA	3,818792
11º ROCA SALES	3,639440
12º ILÓPOLIS	3,185233
13º ESTRELA	3,133358
14º ARVOREZINHA	2,526562
15º ARROIO DO MEIO	2,345617
16º PUTINGA	2,133864
17º PAVERAMA	1,948521
18º FORQUETINHA	1,924105
19º ANTA GORDA	1,709857
20º CAPITÃO	1,689273
21º MARQUES DE SOUZA	1,324939
22º COQUEIRO BAIXO	1,135988
23º CRUZEIRO DO SUL	0,422523
24º WESTFÁLIA	0,237435

Imigrante terá a maior queda no índice de ICMS

QUEDA DE 10,5% EM IMIGRANTE

O município do Vale do Taquari que mais sentirá impactos no índice de ICMS é Imigrante, pois sua participação no bolo tributário estadual em 2017 cairá 10,55% em relação a 2016. Foi a maior queda da região. Isso representa, aproximadamente, R\$ 300 mil a menos no orçamento do próximo ano. A redução no retorno de Imigrante fez com que o Município caísse da 10ª para a 13ª posição no ranking regional do índice de retorno de ICMS, perdendo posições para Capitão, Arvorezinha e Anta Gorda.

O prefeito reeleito Celso Kaplan (PP) explica que a queda está associada à crise que atingiu o setor metalúrgico, como impacto pela queda de vendas de máquinas agrícolas e veículos. "Temos empresas fortes, e embora a queda econômica, não impactou no aspecto social. Esta foi a maior queda na história de Imigrante. A agricultura se manteve firme, mas o setor da metalurgia sentiu o impacto", salientou.

Kaplan revelou que esta queda no ICMS estava prevista nas projeções da equipe técnica para o orçamento do ano que vem, que deverá ter R\$ 300 mil a menos nos cofres municipais. O

prefeito, todavia, prevê efeitos cascatas que podem gerar perdas de R\$ 1,5 milhão na economia local. Mesmo com este cenário, vislumbra melhorias a partir de 2018, quando "projetamos a recuperação pelos efeitos fortes na agricultura. Temos como meta ficar entre os cinco primeiros municípios do Vale do Taquari".

Ranking dos municípios cujo índice CAIU

Índice Definitivo ICMS 2017	
Levantamento da Folha Popular	% Variação
1º IMIGRANTE	-10,558631
2º TAQUARI	-6,774441
3º FAZENDA VILANOVA	-5,311759
4º SÉRIO	-3,263397
5º NOVA BRÉSCIA	-2,940026
6º MUÇUM	-2,288189
7º PROGRESSO	-2,271879
8º BOQUEIRÃO DO LEÃO	-1,418068
9º RELVADO	-1,284171
10º POUSO NOVO	-0,630715
11º BOM RETIRO DO SUL	-0,428575
12º DOIS LAJEADOS	-0,353967
13º DOUTOR RICARDO	-0,186340

Oscilação de posição entre os 10 primeiros Municípios do Vale do Taquari no IPM

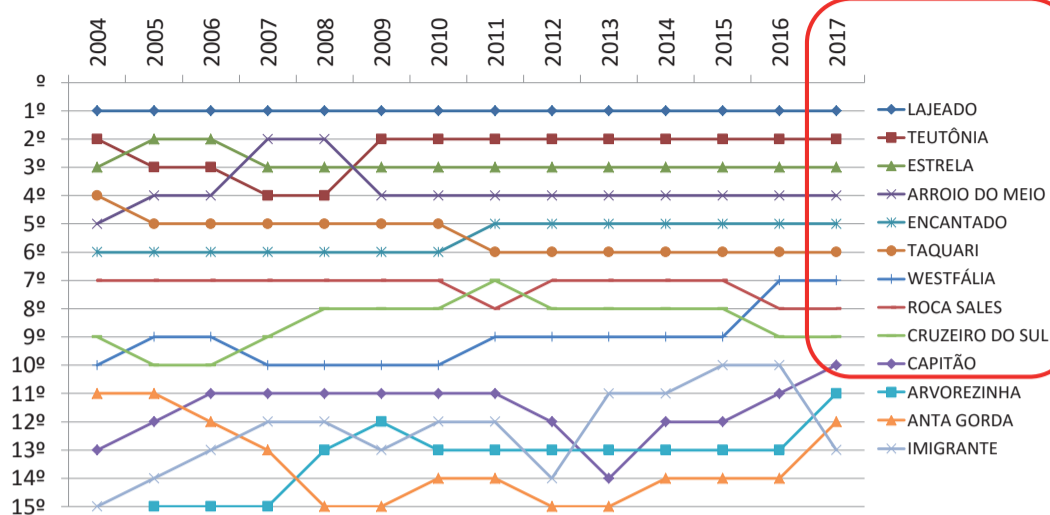

SEGUNDA MAIOR ECONOMIA

Teutônia se mantém por 9 anos seguidos como a segunda maior economia do Vale do Taquari em arrecadação de ICMS. Após a oscilação de 2005 a 2008, quando caiu para terceiro e quarto lugar em função de problemas com indústrias calçadistas, o Município retomou o posto de destaque no cenário regional.

O secretário da Fazenda, Jaime Klein, explica que o crescimento no índice de 2016 para 2017 está associado ao bom desempenho de empresas calçadistas, de transformação de alimentos e a agricultura, setores muito fortes na economia de Teutônia. A projeção orçamentária é otimista para os próximos anos, com o ingresso de receitas de novas empresas, como o Frigovale, além da mudança de faixa populacional que garantirá maior retorno federal pelo Fundo de Participação dos Municípios (FPM).

Novidade no Top-10

O município de Capitão é a grande novidade na lista dos 10 primeiros colocados no ranking regional. Pela primeira vez, desde 2004, que o Município figura nesta posição privilegiada no Vale do Taquari. O ranking continua sob a liderança absoluta de Lajeado, tendo Teutônia em segundo. São seguidos por Estrela, Arroio do Meio, Encantado e Taquari.

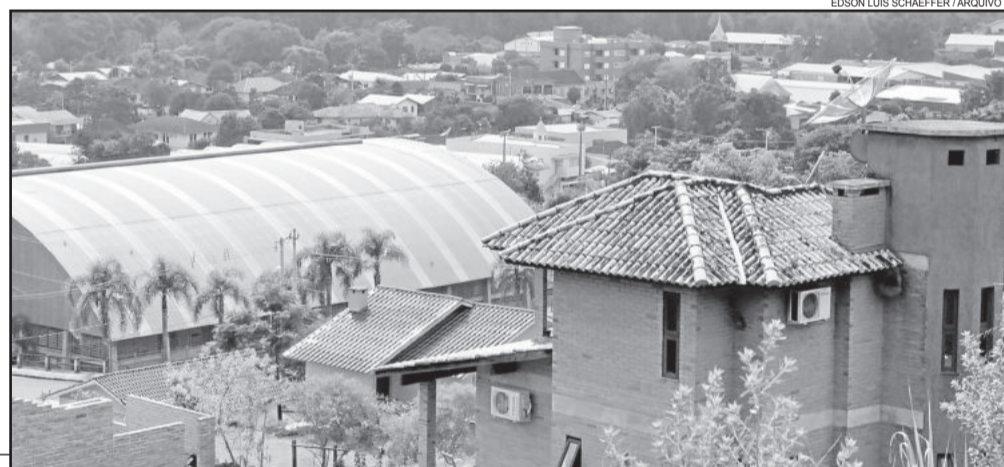

EDSON LUÍS SCHAEFFER / ARQUIVO FP

COMO É FEITO O RATEIO?

O rateio na arrecadação do ICMS é definido por uma série de critérios estabelecidos em lei. O fator de maior peso é a variação média do Valor Adicionado Fiscal (VAF), que responde por 75% da composição do índice, explica o subsecretário da Receita Estadual, Mário Luís Wunderlich dos Santos. O VAF é calculado pela diferença entre as saídas (vendas) e as entradas (compras) de mercadorias e serviços em todas as empresas localizadas no município. Para as empresas do Simples Nacional é feito um cálculo simplificado, que considera como valor adicionado 32% sobre a receita bruta da empresa.

Para evitar variações decorrentes de desastres naturais, o valor final para um próximo exercício (2017) é obtido pela média dos dois anos anteriores (2014 e 2015) ao cálculo. Outras variáveis e seus pesos correspondentes são: população (7%), área (7%), número de propriedades rurais (5%), produtividade primária (3,5%), inverso do valor adicionado per capita (2%), e pontuação no Programa de Integração Tributária, PIT, (0,5%).

Como é formado o índice?

Parâmetro	%
Valor Adicionado Fiscal (VAF) de ICMS - média	75,0
Área	7,0
População	7,0
Número de propriedades rurais	5,0
Produtividade primária	3,5
Inverso da taxa de evasão escolar	1,0
Inverso do coeficiente de mortalidade infantil	1,0
Pontuação no Projeto Parceria	0,5
TOTAL	100,0

Como se obtém o Valor Adicionado Fiscal (VAF) que forma o índice?

Índice de	Média do valor adicionado dos anos	
2017	← 2015	2014
2016	← 2014	2013
2015	← 2013	2012

ofertas

Vendo sítio com seis terrenos, para quem curte a natureza. Novo Paraíso - Estrela. Valor: R\$ 98.000,00. Aceito automóvel. **Telefones:** (51) 9894-5590 ou 8152-8377 - WhatsApp

Vendo micro trator Tobatta, com rotativa e roçadeira frontal. Valor: R\$ 8.500,00. Troco por Saveiro ou Fiorino. **Contatos:** (51) 9894-5590 ou 8152-8377 - WhatsApp

Anuncie e assine!
Ligue para:
(51) 3762-2440

ESTADO DO RIO GRANDE DO SUL
PREFEITURA MUNICIPAL DE GARIBALDI

EDITAL DE CONVOCAÇÃO PARA AUDIÊNCIA PÚBLICA N.º 2/2016

O Prefeito Municipal de Garibaldi, no uso das suas atribuições legais TORNA PÚBLICO o presente Edital que CONVOCA A COMUNIDADE GARIBALDENSE E ENTIDADES LEGALMENTE CONSTITUÍDAS PARA AUDIÊNCIA PÚBLICA com a finalidade de apresentar o Plano Municipal de Atendimento Socioeducativo.

A audiência será realizada no dia 17 de outubro, às 19 horas, nas dependências do Auditório do CRAS, localizado na rua Júlio de Castilhos n.º 101, Centro.

GABINETE DO PREFEITO MUNICIPAL DE GARIBALDI, aos 6 dias do mês de outubro de 2016
Antonio Cettolin
Prefeito

PATO SOUND CAR
SOM - ALARME - PELÍCULA E ENGATE

AGORA EM NOVO ENDEREÇO:
RUA ERNESTO GUILHERME BERNER, 496
B. FLORESTAL - LAJEADO
FONE: (51) 3714-3042

FABIANO VEÍCULOS

Pit Stop Automóveis agora é Fabiano Veículos

VW	GOL G3 1.0 16V 4P - COMPLETO	R\$13.900,00
	GOL 1.0 MI 8v 4P - VE, AQ, LDT	R\$11.900,00
	GOL G4 1.0 4P	R\$13.900,00
	GOL CL 1.6 AP	R\$ 5.900,00
	PARATI CL 1.6 MI 4P - AR E DIREÇÃO	R\$13.900,00
	PARATI CL 1.6 CHT - ÓTIMO ESTADO	R\$7.900,00
	LOGUS 1.8 AP	R\$7.900,00
	QUANTUN CLI 1.8 4P - DH	R\$8.900,00
FORD E HONDA		
	FOCUS HATCH 1.8 - COMPLETO	R\$16.900,00
	FIESTA 1.0 4P - BASICO	R\$9.800,00
	CIVIC LXS 1.8 AUTOMATICO + COURO	R\$38.900,00
FIAT		
	PALIO WEEKEND 1.0 FIRE COMPLETA	R\$17.900,00
GM E PEUGEOT		
	ASTRA SEDAN GLS 2.0	R\$16.900,00
	ASTRA SEDAN GL 1.8 - COMPLETO	R\$16.900,00
	CORSA SEDAN 1.0 - COMPLETO	R\$17.900,00
	KADETT GL 1.8 - VE	R\$8.900,00
	PEUGEOT 406 SEDAN 2.0 AUTOMATICO	R\$9.800,00
	GAS-2000-BRANCO	R\$13.900,00
	FLEX - 1999 - BRANCO	R\$11.900,00
	REPASSE-FLEX-2006-PRETO	R\$13.900,00
	ALCOOL - 1988 - MARRON	R\$ 5.900,00
	GAS-1999-BRANCA	R\$13.900,00
	GAS-1990 - MARRON	R\$7.900,00
	GAS-1994-VERDE	R\$7.900,00
	GAS-1994-VERDE	R\$8.900,00
	GAS-2001-AZUL	R\$16.900,00
	GAS-1998-BRANCO	R\$9.800,00
	FLEX-2008-PRETO	R\$38.900,00
	GAS-2002-VERMELHA	R\$17.900,00
	COMPLETO - GAS-1999-VERDE	R\$16.900,00
	GAS-2000- BRANCO	R\$16.900,00
	GAS-2004-CINZA	R\$17.900,00
	GAS-1994-CINZA	R\$8.900,00
	GNV-2001-AZUL - REPASSE	R\$9.800,00

Rua Guilherme Schneider Sobrinho, 682, Bairro Canabarro - Teutônia (Próximo ao Supermercado Languiru)
Venha conversar com o Fabiano!

Participe da luta contra o câncer de mama!

OUTUBRO ROSA

Sérgio VEÍCULOS
Aqui você pode confiar

Em Teutônia
(51) 3762 1058 98133781 www.sergioveiculos.com.br

VOLKSWAGEN				
GOL G5 1.6	11	prata	COMPLETO	IRD 7223 31.900,00
PARATI 1.8	09	prata	COMPLETO	HJN 4011 28.900,00
GOL TRENDLINE 2P	15	prata	VE, AIR, BAG, ABS	PUU 3922 28.900,00
PARATI 1.6 CITY	08	branco	DH	ASA 4031 27.900,00
FOX 1.0	11	branco	DH	IRI 6398 26.900,00
FOX 1.0	11	preto	DH	IQY 5549 26.900,00
POLO SEDAN 1.6	07	preto	COMPLETO	BED 0504 25.900,00
GOL 1.6 POWER 4P	08	preto	AC, DH	IOC 6901 24.900,00
PARATI 1.6 TITAN	09	branco	DH	IPR 8479 24.900,00
GOL 1.6	09	branco	COMPLETO	HIO 2333 24.900,00
GOL 1.0 ECONOMOTION	13	prata	COMPLETO	MJO 2514 24.900,00
VOYAGE 1.0	11	branco		IRF 0136 24.900,00
POLO SEDAN 1.6	06	preto	COMPLETO	ANB 9084 24.900,00
FOX 1.0 4P	08	preto	COMPLETO	IOG 9731 22.900,00
GOL 1.0 ECONOMY	11	branco	AQ	IQU 4111 21.900,00
FOX 1.0 4P	07	azul		INN 8015 20.900,00
GOL 1.0 G4	09	branco	LDT	AQE 9526 19.900,00
GOL 1.0 G4	09	prata		IOX 5062 19.900,00
GOL 1.0 G4	07	branco	RLL, REBAIXADO LEGAL.	INK 1107 18.900,00
GOL 1.0	08	cinza	AC, VE	INZ 3350 18.900,00
GOL CITY 1.0	06	branco	AC	ANG 1434 16.900,00
GM				
CLASSIC LS	15	branco	COMPLETO, AIR BAG, ABS	IVQ 0947 29.900,00
ASTRA HATCH	11	vermelho	COMPLETO	HNZ 3615 29.900,00
MERIVA JOY 1.6	08	branco	COMPLETO	IOG 4489 23.900,00
CLASSIC LS	11	prata	COMPLETO	HMV 1879 22.900,00
CLASSIC	08	prata	AC, VE	GOL 5398 21.900,00
CLASSIC LS	11	preto		IRI 1147 21.900,00
CELTA LS	13	prata	AC	IUA 8625 21.000,00
CELTA SPIRIT 2P	10	prata		HLX 2634 19.900,00
CLASSIC	09	cinza		IPP 7918 19.900,00
CELTA LIFE	08	branco		MFF 1824 18.900,00
CELTA LIFE	06	branco		ANN 1318 16.900,00
CELTA LIFE	05	branco	VE, RLL	IMJ 7684 16.900,00
FIAT				
BRAVO SPORTING 1.8	13	branco	COMP. AIR BAG, ABS, TETO	ITN 8437 48.900,00
DOBLO HLX 1.8	11	vermelha	COMPLETA	HNK7561 39.900,00
PALIO WEEKEND 1.4	14	prata	COMPLETO, AIR BAG, ABS	OQQ 1738 38.900,00
DOBLO ELX 1.4 FLEX	10	prata	COMPLETO	HNK 7561 37.900,00
STILO ATTRACTIVE 1.8	11	preto	COMP., AIR BAG, ABS, AUTOM.	HNW 1931 34.900,00
IDEA ATTRACTIVE 1.4	12	bege	COMPLETO	HHG 7178 32.900,00
UNO VIVACE	16	prata	COMPLETO	PWJ 7552 32.900,00
FIORINO FIRE 1.3	13	branca		OLQ 8628 30.900,00
PALIO WEEKEND 1.4	11	preto	COMPLETO	HHJ 4203 30.900,00
STILO	10	prata	COMPLETO	HNE 4651 28.900,00
UNO MILLE WAY	12	preto	LIMPADOR / DESEMBAÇADOR	ISG 0469 19.900,00
UNO MILLE WAY 2P	10	preto	LIMPADOR / DESEMBAÇADOR	IOG 7262 18.900,00
FORD				
RANGER XL 4X4	14	prata	COMPLETO, AIR BAG, ABS	OQH 6890 84.900,00
RANGER XL 4X4	14	prata	COMPLETO, AIR BAG, ABS	OWP 5493 79.900,00
RANGER XLT 2.3	08	preta	COMPLETO, GNV	DZE 7054 38.900,00
KA+SEDAN 1.0	15	branco	COMPLETO	PVT 6067 38.900,00
KA HATCH	16	branco	COMPLETO	PWJ 8512 36.900,00
FUSION SEL 2.3	08	prata	COMPLETO AIR BAG	NJO 1199 34.900,00
FIESTA 1.6 FLEX	11	preta	COMPLETO	MJL 5559 28.900,00
F1000	90	vermelho	DH	ISB 2015 28.900,00
FIESTA 4P	11	prata	COMPLETO	ASY 2642 27.900,00
FIESTA 1.6 4P	06	preta	AC, DH	IMS 6277 21.900,00
OUTRAS MARCAS				
DS 5 1.6 TURBO	14	preto	COMPLETO, AUTOM.	IVA 2520 99.000,00
COROLLA XEI	09	preto	COMPLETO, AIR BAG, ABS	IPK 3514 44.900,00
LOGAN EXP 1.6	15	prata	COMPLETO	AYK 5767 39.900,00
C4 PICASSO EXCLUSIVE	08	preto	COMPLETO, AUTOM. 7 LUGARES	IOY 4952 39.900,00
SANDERO 1.6 EXP.	14	prata	COMPLETO	OQT 8670 33.900,00
LIVINA 1.6	10	prata	COMPLETO, AIR BAG, ABS	IQH 8399 32.900,00
PEUGEOT 307	11	prata	COMPLETO	IRY 2089 32.900,00
PEUGEOT 207 PASSION	09	preto	COMPLETO	IPT 1576 25.900,00
PEUGEOT 206 SW 1.6	08	prata	COMPLETO	JDF 0505 22.900,00
206 FELINE 1.6	08	prata	COMPLETO, BANCO DE COURO	JRD 9141 19.900,00
CLIO SD PRIVILEGE 1.6	06	cinza	COMPLETO	JAQ 2311 18.900,00

Ka + SEDAN 1.0
2015 - branco - COMPLETO - AIR BAG - ABS
R\$ 38.900,00

COROLLA XEI 1.8
2009 - COMPLETO/AUTOMÁTICO - preto
R\$ 44.900,00

MONTANA LS 1.4
2014 - VERMELHA - DH, AIR BAG, ABS
R\$ 32.900,00

Sandero Expression 1.6
2015 - Prata - Completo
AirBag - ABS - Mídia Navy
R\$ 39.900,00

PUNTO ATTRACTIVE 1.4
2015 - COMPLETO - PRATA
R\$ 39.900,00

CLASSIC LS 1.0
2015 - COMPLETO, AIR BAG, ABS - BRANCO
R\$ 29.900,00

(51) 9636 0553 - Alexandre

(51) 9504 8026 - Edemar (Édi)

Carros revisados e com garantia.

publicações legais



ESTADO DO RIO GRANDE DO SUL
**PREFEITURA MUNICIPAL
DE IMIGRANTE**

EDITAL PREGÃO PRESENCIAL Nº 102/2016

O Município de Imigrante/RS torna público que estará recebendo, até às 14h, do dia 24 de outubro de 2016, propostas e documentação de habilitação, objetivando a contratação de empresa para a prestação de serviços de recolhimento, reciclagem, transbordo e destinação final de resíduos sólidos urbanos e domiciliares seletivos, produzidos no perímetro urbano (sede e bairros Daltro Filho e Esperança) no Município de Imigrante. Maiores informações pelo fone (51)3754-1100 ou site www.imigrante-rs.com.br através do link Portal da Transparência.

CELSO KAPLAN
Prefeito Municipal



**NOTÍCIAS DO
MUNICÍPIO DE WESTFÁLIA**

Campanha Final de Ano Premiada

A Prefeitura de Westfália informa todos os representantes dos estabelecimentos comerciais, industriais e da área de serviços, que já se encontram disponíveis as cautelas da Campanha de Final de Ano Premiada. As cautelas poderão ser retiradas junto à CONTADÖRR SERVIÇOS CONTÁBEIS - S/S LTDA, mediante cadastro e controle.

A campanha 2016 foi instituída através da Lei Municipal 1316/2016. Final de Ano Premiada é uma promoção da Prefeitura Municipal com o apoio da Associação Comercial, Industrial e de Serviços de Westfália (ACISWEST).

Festividade

A Comunidade Católica Nossa Senhora Aparecida de Westfália convida para festa no dia 16 de outubro, na sede do Flamengo Futebol Clube. A programação inicia-se às 10h com missa, às 12h almoço e às 13h baile com o Musical Signos. Haverá brinquedos infláveis, de forma gratuita, para as crianças se divertirem.

Idosos

O Grupo de Idosos Os Westfalianos de Linha Berlin realiza baile hoje, dia 08 de outubro, com início às 13h, no Esporte Clube Juventude. O ingresso será no valor de R\$6,00 e a animação ficará por conta da Banda Os Signos. O Grupo de Idosos Vergissmeintich comunica que a saída para o Baile da Berlin será às 11h30.

Tradições Gaúchas

O CTG Querência Westfaliana convida para seu fandango de encerramento do curso de danças. Será no dia 14 de outubro, na Sociedade de Linha Frank, com início às 20h. Haverá janta, formatura do curso e logo após início do baile com a Banda Raiz Pampeana. Ingressos, no valor de R\$ 25,00, podem ser adquiridos antecipadamente com os integrantes do CTG.



ESTADO DO RIO GRANDE DO SUL
**PREFEITURA MUNICIPAL
DE CARLOS BARBOSA**

EDITAL DE PREGÃO PRESENCIAL 123/2016

O MUNICÍPIO DE CARLOS BARBOSA torna público que estará recebendo até às 9 horas do dia 25 de outubro de 2016, propostas e documentos, objetivando a contratação de empresa para fornecimento de divisórias e tablado. Informações na Prefeitura Municipal, na Rua Assis Brasil, nº 11, (54) 3461.8833. Edital disponível no site www.carlosbarbosa.rs.gov.br.

Carlos Barbosa, 07 de outubro de 2016
FERNANDO XAVIER DA SILVA
Prefeito Municipal

Revista Radar
Uma revista para todas as idades falando da gente de nossa região.
Ligue (51) 3762-2440 e assine!



ESTADO DO RIO GRANDE DO SUL
**PREFEITURA MUNICIPAL
DE CARLOS BARBOSA**

EDITAL DE PREGÃO PRESENCIAL 121/2016

O MUNICÍPIO DE CARLOS BARBOSA torna público que estará recebendo até às 14 horas do dia 21 de outubro de 2016, propostas e documentos, objetivando a contratação de empresa para prestação de serviços com caminhão guincho. Informações na Prefeitura Municipal, na Rua Assis Brasil, nº 11, (54) 3461.8833. Edital disponível no site www.carlosbarbosa.rs.gov.br.

Carlos Barbosa, 07 de outubro de 2016
FERNANDO XAVIER DA SILVA
Prefeito Municipal



ESTADO DO RIO GRANDE DO SUL
**PREFEITURA MUNICIPAL
DE CARLOS BARBOSA**

EDITAL DE PREGÃO PRESENCIAL 122/2016

O MUNICÍPIO DE CARLOS BARBOSA torna público que estará recebendo até às 9 horas do dia 24 de outubro de 2016, propostas e documentos, objetivando a contratação de empresa para prestação de serviços de sonorização e iluminação. Informações na Prefeitura Municipal, na Rua Assis Brasil, nº 11, (54) 3461.8833. Edital disponível no site www.carlosbarbosa.rs.gov.br.

Carlos Barbosa, 07 de outubro de 2016
FERNANDO XAVIER DA SILVA
Prefeito Municipal

EDITAIS DE CASAMENTO

Denise da Costa Silveira, Registradora Substituta do Registro Civil de Pessoas Naturais de Teutônia/RS, situado na Rua 3 de Outubro, 404 - sl 106, Teutônia/RS, faz saber que pretendem se casar:

* **Edital número 3076** - FERNANDO JÚNIOR STEINHAUS, residente a Rua Lauro Roloff, Teutônia-RS, filho de Luiz Walter Steinhaus e Marlene Fiedler Steinhaus e FERNANDA MURIEL ANTUNES, residente a Rua Lauro Roloff, Teutônia-RS, filha de Nicolau Renato Antunes e Beatriz Maria Caye.

* **Edital número 3077** - LEANDRO JOSÉ MIOTTO, residente a Rua Erni Huckriede, Teutônia-RS, filho de Angelo Ovidio Miotto e Aurora Reginatto Miotto e ANA PAULA MELLO, residente a Rua Erni Huckriede, Teutônia-RS, filha de Paulo de Miranda Mello e Marta dos Santos Mello.

* **Edital número 3079** - JÉFERSON ANDRÉ DA COSTA, residente a Rua 16 de Abril, Teutônia-RS, filho de Nardi da Costa e Nadir Silva da Costa e IEDA HARTMANN, residente a Rua 16 de Abril, Teutônia-RS, filha de Alécio Hartmann e Nelsi Reinheimer Hartmann.

* **Edital número 3080** - JOEL DÉIVIDE RODRIGUES DUARTE, residente a Rua 16 de Abril, Teutônia-RS, filho de Joel Veiga Duarte e Rosane Rodrigues Duarte e ALINE ROSA DA SILVA, residente a Rua 16 de Abril, Teutônia-RS, filha de Loides Pedroso da Silva e Zelair Rosa da Silva.

* **Edital número 3081** - DARCI TOMÉ TAVARES DA SILVA, residente a Linha Catarina, Teutônia-RS, filho de Osvino Tavares da Silva e Erci da Silva e PRISCILA DOS SANTOS VENTURA, residente a Linha Catarina, Teutônia-RS, filha de Angelo Genelcio Cardenal Ventura e Terezinha dos Santos Ventura.

* **Edital número 3082** - ELIAS WIETHÖLTER, residente a Rua 112, Teutônia-RS, filho de Walberto Wiethölter e Maria Noelí Wiethölter e BRUNA DA COSTA, residente a Rua 112, Teutônia-RS, filha de Osvino da Costa e Clarice Maria da Costa.

* **Edital número 3083** - EVANDRO ANASTÁCIO, residente a Rua Frederico Ahlert, Westfália-RS, filho de

Celio Bueno Anastácio e Dalva Anastácio e EVANICE SILVA DA COSTA, residente a Rua Theobaldo Konrad, Teutônia-RS, filha de Jorge Luiz Severino da Costa e Ângela Silva da Costa.

* **Edital número 3084** - EVANDRO RODRIGO PAULUS, residente a na rua Leopoldo Klepker, 939, Bairro Alesgut, Teutônia-RS, filho de Edio Paulus e Erica Cidia Mallmann e GRAZIELI MÜLLER, residente a na rua Leopoldo Klepker, 939, Bairro Alesgut, Teutônia-RS, filha de Nardi Tischer da Silva e Iris Müller.

* **Edital número 3085** - GABRIEL RODRIGUES DE SOUSA, residente a na rua Erno Beckmann, Teutônia-RS, filho de Vicente Ferrer de Sousa e Sonia Maria Rodrigues da Silva e MIDIÁ SERAPIÃO DE SOUZA, residente a na rua Erno Beckmann, Teutônia-RS, filha de Sidival Serapião de Souza e Loreci Ferreira Dias.

* **Edital número 3086** - TIAGO SILVA DA SILVEIRA, residente a na Linha Germano, Teutônia-RS, filho de Valter Machado da Silveira e Dalva Saete Silva da Silveira e CHARLENE LUÍDE EGEWARTH, residente a na rua Germano Gausmann, Teutônia-RS, filha de Eriberto Luiz Egewarth e Silvania Aschebrock Egewarth.

* **Edital número 3088** - ERANI ROOCKS, residente a na rua 40, Teutônia-RS, filho de Lirio Roocks e Alvina Marques Roocks e REICE ALINE KRIEGER, residente a na rua 40, Teutônia-RS, filha de Lauri Krieger e Silvani Dickel Krieger.

* **Edital número 3093** - EVALDO DA SILVA CARVALHO, residente a Rua 15 de Novembro, Teutônia-RS, filho de José Idelfonso Belo de Carvalho e Geneci da Silva Carvalho e ELISA CAROLINE NUNES DIAS, residente a Rua Balduino Ninow, Teutônia-RS, filha de Jorge Adão da Silva Dias e Maria Nelci Nunes Dias.

* **Edital número 3094** - LUÍS FERNANDO DE SOUZA QUARESMA, residente a na rua Erno Dhamer, Teutônia-RS, filho de Gessi de Souza Quaresma e ELUZA PEREIRA FLORES, residente a na rua Alberto Saraiva, Taquari-RS, filha de Carlos Flores e Zilá Pereira Flores.

Se alguém souber de algum impedimento oponha-o na forma da Lei.

Teutônia/RS, 07 de outubro de 2016.
DENISE DA COSTA SILVEIRA
Registradora Substituta

Receba a Folha Popular em sua casa
Por apenas **R\$24,00** mensais
Ligue: (51)3762-2440 em horário comercial

Festa das Crianças encerra as atividades

Feira do Livro que iniciou na terça-feira, dia 4, terá encerramento neste domingo na Praça Loureiro da Silva

GABRIELA HAUTRIVE

A Praça Loureiro da Silva, conhecida como a Praça das Rosas, foi a “Praça dos Livros”, durante esta semana, em Garibaldi. O local foi palco para realização de mais uma Feira do Livro no município. A abertura oficial do evento ocorreu na terça-feira, dia 4, com participação do patrono da feira, o escritor e vocalista da Banda Nenhum de Nós, Thedy Corrêa. A programação segue até amanhã, com realização da Festa das Crianças, entre às 14h e 17h.

Para animar a criançada, terá brinquedos infláveis, lanche surpresa, recreação e animação. Em caso de chuva, a festa será cancelada. O slogan vencedor da Feira do Livro 2016, é “Viva uma aventura se jogue na leitura”, de autoria de Daniele Nunes, de 8 anos, aluna da 3ª série da Escola Estadual de Ensino Fundamental Armando Peterlongo.

Durante a abertura, os alunos do Grupo Sons e Acordes da Escola Estadual de Ensino Fundamental São Marcos prestaram uma homenagem ao Patrono Thedy Corrêa cantando “Paz e Amor”, um dos sucessos da banda Nenhum de Nós. Depois foi a



Alunos do Ensino Fundamental participaram das atividades

vez de Thedy subir ao palco e cantar algumas de suas canções.

O músico agradeceu a homenagem do grupo e disse que é muito legal para ele ver os alunos interpretando a música. “Escrevi essa música em 1999, perceber que ela faz sentido e sucesso até hoje, é muito bom. E a coisa mais legal é quando as pessoas fazem do seu jeito, fazem diferente do que a gente fez”, salientou.



Patrono Thedy Corrêa cantou na cerimônia de abertura

O patrono também falou sobre a importância em realizar eventos que estimulem os alunos a ler, além

de estar feliz por participar da feira. “Imagino que fui convidado não tanto pelos meus dotes literários, mas pelo

trabalho que desenvolvo, indo em várias feiras para falar da sobre leitura” relata. Thedy contou aos alunos que a Banda Nenhum de Nós existe há 30 anos graças a literatura. “Só conseguimos escrever músicas porque gostamos de ler e bucar conhecimento. Assim é para quase tudo na vida, a leitura abre portas de oportunidades”, salienta.

A Secretária de Educação de Garibaldi, Simone Chies, explicou porque o município ainda investe na realização do evento. “Nesse mundo todo virtual, pensamos por que ainda fazer Feira do Livro? Porque acreditamos no poder fascinante que o livro impresso ainda traz para nós nos dias de hoje”, destaca.

A aluna Daniele Fontana, da Escola Armando Peterlongo, recebeu um prêmio pela criação do slogan da Feira do Livro 2016. A sócia-proprietária do Guia O Vermelho, Angélica De Luca, entregou um mimo para a vencedora do Concurso “Capa do Guia O Vermelho 2017”, a aluna Elisa Gabrielle Fontana, da Escola São Marcos, e a professora Matilde Biondo. A Feira do Livro é uma realização da Prefeitura de Garibaldi, através das Secretarias de Educação e Turismo e Cultura.

CARLOS BARBOSA ▶ CÂMARA DE VEREADORES

VEREADORES AUTORIZAM CONTRATAÇÃO DE TÉCNICO EM ENFERMAGEM



Vereador Baroni fez uso da tribuna

Os vereadores de Carlos Barbosa estiveram reunidos em sessão ordinária na noite de segunda-feira, dia 3. Em pauta, esteve o Projeto de Lei nº 72/2016, que “autoriza o Poder Executivo a contratar, temporariamente, sob regime emergencial e de excepcional interesse público, Técnico de Enfermagem”. A contratação do profissional para atuar por 40 horas semanais se fez necessária pelo fato de que a servidora efetiva solicitou aposentadoria.

Nove votos foram favoráveis ao projeto. O vereador Mateus C. Guerra (PP) foi contrário. Ele justificou seu posicionamento mencionando que há servidora concursada para

a vaga, porém estaria deslocada para outra função.

Baroni usou a tribuna

Na sessão de segunda-feira, o vereador Luciano Baroni (PMDB) fez uso da tribuna, quando explanou sobre as eleições muni-

cipais e parabenizou o atual vice-prefeito, Evandro Zibetti, que assumirá a Prefeitura de Carlos Barbosa no próximo ano. O edil também cumprimentou a imprensa pela divulgação dos trabalhos do atual governo e pela divulgação de propostas e projetos dos três candidatos a prefeito.

▶ MÊS DE CONSCIENTIZAÇÃO

SANTA CLARA ADERE AO OUTUBRO ROSA

A Cooperativa Santa Clara realiza, durante o mês de outubro, atividades relacionadas à conscientização e prevenção do câncer de mama. Durante todo o mês, funcionários dos Supermercados e Mercados Agropecuários da Santa Clara usarão lenços em apoio à campanha. As compras realizadas nas unidades serão embaladas em sacolas cor-de-rosa.

No dia 15, uma equipe de enfermagem do Hospital São Roque realiza exames gratuitos das 8h ao meio dia, na sala da Confraria Gourmet, na sobreloja do Supermercado de Carlos Barbosa. A equipe também distribui materiais informativos e esclarece dúvidas das mulheres relativas ao câncer de mama.

Para completar a divulgação do Outubro Rosa, os prédios do Supermercado e Mercado Agropecuário de Carlos Barbosa recebem iluminação especial em tons de rosa.



FOTOS: DIVULGAÇÃO

Legislativo barbosense esteve reunido na noite desta segunda-feira

SERRA ▶ ÍNDICE DE ICMS

Carlos Barbosa registra o maior crescimento

LUCAS LEANDRO BRUNE

Entre os sete municípios da Serra Gaúcha pesquisados pela Folha Popular, Carlos Barbosa registrou o maior

crescimento no índice de participação no ICMS de 2017 em relação ao índice de 2016. Foram 2,3% de incremento no índice. Boa Vista do Sul também registrou uma elevação de 1,47%, enquanto que Farroupilha e

Garibaldi deverá ter R\$ 2,6 milhões a mais. Estima-se que Carlos Barbosa terá R\$ 3,5 milhões

res. Coronel Pilar, Bento Gonçalves e Monte Belo do Sul apresentaram diminuições no índice.

Em termos de recursos (R\$), Monte Belo do Sul deverá sofrer uma queda de R\$ 267 mil em relação a 2016, fruto da queda superior a 12% no índice. Coronel Pilar e Bento Gonçalves, apesar da diminuição do índice, deverão ter repasses superiores aos de 2016, se a arrecadação estimada para o Estado se confirmar.

Os demais municípios projetam crescimento de valor. A estimativa da Folha Popular é que Carlos Barbosa terá R\$ 3,5 milhões a mais em ICMS para investir. Garibaldi ficará com R\$ 2,6 milhões a mais. Boa Vista do Sul chegará a R\$ 550 mil a mais.



ALCIR ZOLDAN / DIVULGAÇÃO

Arrecadação de 2016 x Previsão para 2017

Levantamento da Folha Popular compara previsão de retorno de ICMS para 2017 com a arrecadação projetada para 2016

Serra Gaúcha	2017		2016		Variação em R\$
	Arrecadação total de ICMS prevista (R\$)	25% do ICMS que vai para os Municípios	Arrecadação total projetada (R\$)	25% do ICMS que vai para os Municípios	
	Índice OFICIAL	Valor (R\$) estimado p/ 2017	Índice OFICIAL	Valor (R\$) a arrecadar 2016	
	31.910.223.072	7.977.555.768	29.763.393.530	7.440.848.383	
1 BENTO GONÇALVES	1,247862	99.548.887	1,291558	96.102.873	3.446.014
2 BOA VISTA DO SUL	0,085439	6.815.944	0,084203	6.265.418	550.526
3 CARLOS BARBOSA	0,501068	39.972.979	0,489781	36.443.862	3.529.118
4 CORONEL PILAR	0,038837	3.098.243	0,039101	2.909.446	188.797
5 FARROUPILHA	0,727484	58.035.442	0,726525	54.059.624	3.975.818
6 GARIBALDI	0,441251	35.201.045	0,437925	32.585.335	2.615.709
7 MONTE BELO DO SUL	0,050768	4.050.046	0,058021	4.317.255	-267.209

Fonte: Secretaria da Fazenda do Estado do Rio Grande do Sul

SERRA GAÚCHA	Comparativo 2017 com 2016		
	2017	2016	%
	Índice OFICIAL	Índice OFICIAL	Variação
1 BENTO GONÇALVES	1,247862	1,291558	-3,383
2 BOA VISTA DO SUL	0,085439	0,084203	1,468
3 CARLOS BARBOSA	0,501068	0,489781	2,304
4 CORONEL PILAR	0,038837	0,039101	-0,675
5 FARROUPILHA	0,727484	0,726525	0,132
6 GARIBALDI	0,441251	0,437925	0,759
7 MONTE BELO DO SUL	0,050768	0,058021	-12,501

Fonte: Secretaria da Fazenda do Estado do Rio Grande do Sul

Na galinhada, no galetinho ou na macarronada.

Você escolhe o jeito, a receita e os segredinhos para preparar o seu frango e a Languiru oferece a solução mais prática e econômica: Cortes Resfriados de Frangos em bandejas. Uma ampla variedade de cortes com e sem tempero para agilizar o seu dia a dia.



WWW.LANGUIRU.COM.BR

Altitude



Alimentando gerações

notícias e publicações legais

GARIBALDI ► **CÂMARA DE VEREADORES**

Dois projetos são aprovados em Sessão Ordinária

Na noite desta segunda-feira, dia 3, dois projetos de lei foram aprovados em sessão ordinária da Câmara de Vereadores de Garibaldi. Destaque para o Projeto de Lei nº 63/2016, que “dispõe sobre a regularização de parcelamentos do solo urbano realizados irregular ou clandestinamente”.

Também aprovado o projeto de Lei nº 67/2016, que “autoriza a firmar convênio entre a União, representada pela Procuradoria-Geral da Fazenda Nacional e com a participação da Secretaria da Receita Federal do Brasil, e o município de Garibaldi, para fins de delegação da inscrição e cobrança da dívida ativa relativamente aos créditos tributários sujeitos à Lei Complementar nº 123, de 14 de dezembro de 2006”.

A próxima sessão da Câmara de Vereadores de Garibaldi está marcada para a próxima segunda-feira, dia 10.



ESTADO DO RIO GRANDE DO SUL
**PREFEITURA MUNICIPAL
DE CARLOS BARBOSA**

EDITAL DE PREGÃO PRESENCIAL 124/2016

O MUNICÍPIO DE CARLOS BARBOSA torna público que estará recebendo até às 9 horas do dia 26 de outubro de 2016, propostas e documentos, objetivando a aquisição de balas e alimentos para distribuição durante a programação do Natal no Caminho das Estrelas. Informações na Prefeitura Municipal, na Rua Assis Brasil, nº 11, (54) 3461.8833. Edital disponível no site www.carlosbarbosa.rs.gov.br.

Carlos Barbosa, 07 de outubro de 2016
FERNANDO XAVIER DA SILVA
Prefeito Municipal

Assine! Ligue para:
(51) 3762-2440
folhapopular.info



**NOTÍCIAS DO MUNICÍPIO
DE POÇO DAS ANTAS**

Concorra a Prêmios!

Compre no comércio de Poço das Antas, troque suas notas fiscais junto ao Setor de ICMS do Município e continue participando da campanha “Minha Nota Vale Prêmios 2016”. Cada R\$ 100,00 em cupons fiscais equivalem a uma cautela. Você ainda pode participar do sorteio de um ar condicionado 9.000 BTUs e de uma motocicleta 125 c.

O Governo do Estado do Rio Grande do Sul também está premiando os consumidores através da campanha “Nota Fiscal Gaúcha”. Se você ainda não tem cadastro, cadastre-se! Não perca a oportunidade de ganhar bons prêmios em dinheiro.

Lembre-se! Ao fazer compras, informe seu CPF para que conste na nota fiscal.

Boa Sorte!



ESTADO DO RIO GRANDE DO SUL
**PREFEITURA MUNICIPAL
DE CARLOS BARBOSA**

EDITAL DE PREGÃO PRESENCIAL 125/2016

O MUNICÍPIO DE CARLOS BARBOSA torna público que estará recebendo até às 14 horas do dia 25 de outubro de 2016, propostas e documentos, objetivando a aquisição de material elétrico. Informações na Prefeitura Municipal, na Rua Assis Brasil, nº 11, (54) 3461.8833. Edital disponível no site www.carlosbarbosa.rs.gov.br.

Carlos Barbosa, 07 de outubro de 2016
FERNANDO XAVIER DA SILVA
Prefeito Municipal



**CÂMARA
DE VEREADORES DE TEUTÔNIA**

Câmara aprovou cinco projetos de lei

Daniela Baroni

A Câmara de Vereadores de Teutônia aprovou cinco projetos de lei de autoria do Executivo na sessão ordinária realizada quinta-feira, dia 6 de outubro. O destaque ficou para a aprovação de recursos para a reforma do prédio do Posto de Saúde do Bairro Alesgut.

Nº 78 - Cria função gratificada de diretor de escola. Torna-se necessário devido à municipalização de educandário de educação infantil;

Nº 79 - Cria cargo de provimento efetivo de servente para 40 horas semanais. A intenção é suprir a necessidade na atuação junto a educandário público municipal. Será nomeado candidato aprovado no último concurso público;

Nº 80 - Autoriza a inclusão de ação no PPA, na LDO e a abertura de crédito adicional suplementar especial no valor de R\$ 80 mil. Valor será utilizado para a reforma da Unidade Básica do Bairro Alesgut, imprescindível para sua reabertura;

Nº 81 - Autoriza a abertura de crédito adicional suplementar no valor R\$ 357 mil. O remanejamento torna-se necessário para aproveitamento de rubricas cuja utilização torna-se desnecessária para outras onde haverá a necessidade de aproveitamento destes recursos para os diversos serviços públicos inerentes à administração municipal;

Nº 82 - Altera a lei municipal 4.984 de 16 de dezembro de 2016, que autoriza a compra de pacotes de Natal para os estudantes de Teutônia. A modificação é no artigo 1º da lei, substituindo pré-escolar por “educação infantil”, atendendo assim as crianças de 0 a 3 anos.

A próxima sessão da Câmara de Vereadores de Teutônia ocorrerá na quinta-feira, dia 13 de outubro, a partir das 18h30min.



**CÂMARA
DE VEREADORES DE WESTFÁLIA**

Apenas um projeto esteve na pauta

Donato Laurentino Klein

A Câmara de Vereadores de Westfália esteve reunida em sessão ordinária na noite de quarta-feira, dia 5 de outubro. Apenas um projeto de lei esteve em pauta. O mesmo acabou sendo aprovado por unanimidade de votos.

Projeto de Lei Executivo
- Retifica a Lei 1.236/2015, que estabelece o plano de carreira do magistério público do município, institui o respectivo quadro de empregos e salários.

Próxima sessão

A próxima sessão ordinária do Legislativo de Westfália acontece dia 19 de outubro.



ESTADO DO RIO GRANDE DO SUL
PREFEITURA MUNICIPAL
DE GARIBALDI

AVISO DE LICITAÇÃO

O Município de Garibaldi, torna público que realizará a seguinte licitação na modalidade Tomada de Preços 008/2016, às 08 horas e 30 minutos do dia 26 de outubro de 2016, contratação de empresa para execução de obra de reforma e ampliação da cobertura da Praça Loureiro da Silva. Maiores informações pelo fone (054)3462-8230 ou no site www.garibaldi.rs.gov.br.

EXTRATO DE CONTRATO DO MÊS DE SETEMBRO DE 2016

Contratante: Prefeitura Municipal de Garibaldi; Nº 198/2016 – Empresa: Sul Caxias Diagnósticos por Imagem Ltda.; Nº 199/2016 – Empresa: Simonaggio & Cia Ltda.; Nº 200/2016 – Empresa: Matilde Malheiros de Castro; Nº 201/2016 – Empresa: Suzana Pereira Schwuncho; Nº 202/2016 – Empresa: Marieli de Oliveira da Costa Ortiz; Nº 203/2016 – Empresa: Rodrigo Soltton Show Ltda.; Nº 204/2016 – Empresa: Marilourdes Ferreira Franarin-ME; Nº 205/2016 – Empresa: Renan Boeira de Lima; Nº 206/2016 – Empresa: Luciano Balen; Nº 207/2016 – Empresa: Josiano Manica; Nº 208/2016 – Empresa: Kissa de Cassia Marins Braga; Nº 209/2016 – Empresa: Geraldo Farina & Filhos Produções Artísticas Ltda.; Nº 210/2016 – Empresa: DEMG Eventos e Treinamento Ltda.; Nº 211/2016 – Empresa: Somvério Sonorizações e Eventos Ltda.; Nº 212/2016 – Empresa: Altavoz Produções Artísticas Ltda.; Nº 213/2016 – Empresa: Germano Villa Benini; Nº 214/2016 – Empresa: Simonaggio & Cia Ltda.; Nº 215/2016 – Empresa: Andreia Carolina Affonso Rodrigues-ME; Nº 216/2016 – Empresa: Simonaggio & Cia Ltda.; Nº 217/2016 – Empresa: Tita Comércio de Alimentos Ltda-ME; Nº 218/2016 – Empresa: Escola de Educação Infantil Tia Dette Ltda.; Nº 219/2016 – Empresa: Simonaggio & Cia Ltda.; Nº 220/2016 – Empresa: Wolney Leite Campos; Nº 221/2016 – Empresa: Instaladora Elétrica Líder Ltda.; Nº 222/2016 – Empresa: Leandro Chisini. Maiores informações pelo fone (054)3462-8229 ou no site www.garibaldi.rs.gov.br.

EXTRATO DE ADITIVOS DE CONTRATOS MÊS DE SETEMBRO DE 2016

O Município de Garibaldi torna público que aditou os contratos: 01 ao Contrato nº 082/2016; 01 ao Contrato nº 087/2016; 01 ao Contrato nº 119/2016; 01 ao Contrato nº 127/2016; 01 ao Contrato nº 136/2016; 01 ao Contrato nº 141/2016; 01 ao Contrato nº 149/2016; 01 ao Contrato nº 138/2016; 01 ao Contrato nº 185/2016; 01 ao Contrato nº 223/2016; 01 ao Contrato nº 228/2015; 02 ao Contrato nº 306/2014; 02 ao Contrato nº 305/2014; 02 ao Contrato nº 087/2016; 02 ao Contrato nº 105/2016; 02 ao Contrato nº 114/2016; 02 ao Contrato nº 127/2016; 02 ao Contrato nº 207/2013; 03 ao Contrato nº 134/2016; 03 ao Contrato nº 145/2016; 03 ao Contrato nº 128/2016; 02 ao Contrato nº 149/2016; 02 ao Contrato nº 225/2015; 04 ao Contrato nº 184/2012; 04 ao Contrato nº 134/2014; 04 ao Contrato nº 134/2016; 04 ao Contrato nº 146/2015; 05 ao Contrato nº 187/2012; 05 ao Contrato nº 260/2015; 06 ao Contrato nº 079/2016; 06 ao Contrato nº 260/2015; 07 ao Contrato nº 137/2015; 07 ao Contrato nº 184/2011; 07 ao Contrato nº 184/2011; 07 ao Contrato nº 382/2014; 08 ao Contrato nº 137/2015; 11 ao Contrato nº 208/2013; 12 ao Contrato nº 038/2015; 12 ao Contrato nº 128/2015; 12 ao Contrato nº 184/2015; 12 ao Contrato nº 255/2015; 13 ao Contrato nº 038/2015; 13 ao Contrato nº 173/2013; 13 ao Contrato nº 255/2015; 05 à Apólice de Seguro nº 31/2017/2712000015131. Maiores informações pelo fone (054)3462-8229 ou no site www.garibaldi.rs.gov.br.

Antonio Cettolin
Prefeito Municipal

esportes

TEUTÔNIA > ATLETISMO

Neymar de Teutônia sai do futebol para as corridas

DEVID RAFAEL TIRP

Aos 21 anos e com muita disposição para sonhar e realizar os seus sonhos, Richer Cardoso Oliveira deixou o fute-

bol de lado para se dedicar exclusivamente às corridas, mas carrega consigo um apelido de craque do futebol. Conhecido como Neymar Júnior, ele busca o atletismo como sua profissão, já tem bons resultados na sua modalidade e segue correndo

atrás de novas oportunidades. Sonha alto, com a Elite da São Silvestre e até Olimpíadas.

Em entrevista ao programa Bola na Trave da Rádio Popular, Neymar contou o motivo do apelido pelo qual ele é conhecido também em Teutônia. “O apelido vem do futebol. Joguei Gauchão sub-17 e sub-20. Na época que eu jogava o sub-17 lá na minha cidade (Rosário do Sul), em um jogo contra o Caxias, os torcedores começaram a apelar por causa do moicano, penteado que eu tinha e era bem parecido com o dele, daí me apelidaram e esse apelido ficou até hoje”, destacou.

Sem muitas esperanças de continuar e ter destaque no futebol, o garoto achou um outro esporte em que pudesse buscar novos objetivos. “Eu troquei faz um ano ou um ano e meio, do futebol para as corridas. Jogava sub-20 no Novo Hamburgo e como não tinha empresário ficou ruim de ficar no futebol, então fiz um ano que eu treino direto com treinador mesmo”, salienta.

Neymar já participou de São Silvestre no Uruguai, Maratona em Porto Alegre, além de ter sido campeão estadual em dezembro de 2015. Ele também tem participação e liderança no Circuito dos Vales e treina diariamente para alcançar seus sonhos. “Foram várias corridas e o sonho principal mesmo é chegar nas Olimpíadas. Eu estou trabalhando forte para isso, treinando forte para estar nas próximas Olimpíadas e na São Silvestre também”, ele revelou.

O atleta também citou outras pessoas da região que tiveram destaque nas corridas, como é o caso de Juliano Kommer e Jaqueline Weber e conta que no início até percebeu que teria dificuldades para se firmar com o atletismo na cidade. “Eu olhava que o pessoal gostava mais do futebol e investia mais no futebol, então tinha pouco investimento no atletismo. É legal ver que o atletismo está crescendo cada vez mais”, reconhece.

Neste final de semana, Richer Cardoso Oliveira, o Neymar Júnior, vai para Porto Alegre participar de três corridas de distâncias diferentes. Hoje, sábado, dia 08, pela manhã ele corre 10 quilômetros na pista da Sogipa, sendo essa uma das suas especialidades. Durante a tarde, o atleta terá uma corrida de 5 quilômetros para participar, também na pista da Sogipa. Para fechar o final de semana, amanhã, domingo, dia 09, também em Porto Alegre ele vai participar da corrida do Grêmio, na Arena, prova de 6 quilômetros. Serão 21 quilômetros em apenas dois dias, divididos em três competições diferentes.



Atleta lidera o Circuito dos Vales 2016



Neymar esteve ao vivo no programa Bola na Trave, da Popular FM

TEUTÔNIA > COPA ENCONTRO DA BOLA

QUARTA-FEIRA DE GOLEADAS

A 1ª Copa Encontro da Bola de Futebol Sintético, em Teutônia, registrou três goleadas na noite de quarta-feira, dia 5, quando foram disputados três jogos pela 8ª rodada da competição. No Master, o Bola 8 de Venâncio Aires aplicou 5 a 1 na equipe de Taquari. No Força Livre, o Regra 3 fez 6 a 1 no IMEEC, enquanto que o Bola 8 de Venâncio Aires fez 5 a 1 no Kaxa Baxa.

> 1ª COPA ENCONTRO DA BOLA

8ª rodada – 05/10			
Master	Taquari	1x5	Bola 8/Venâncio
Força Livre	IMEEC	1x6	Regra 3
Força Livre	Kaxa Baxa	1x5	Bola 8/Venâncio

esportes

GARIBALDI ▶ CATEGORIAS DE BASE

Citadino de Futsal conhece os campeões

Desde agosto, o Ginásio Municipal de Esportes de Garibaldi recebe os jogos do Campeonato Citadino de Futsal para as Categorias de Base. Ao todo, 46 equipes estão participando, divididas em seis

categorias: Pré-Mirim (2005-2006), Mirim (2003/2004), Infantil (2001/2002), Infante-Juvenil (1999/2000), Juvenil (1996/1997/1998) e Feminino Livre.

No dia 24 de setembro foram conhecidos os campeões nas categorias Pré-

Mirim, Mirim e Feminino. Hoje, sábado, dia 8, serão conhecidos os campeões das categorias Infantil, Infante-Juvenil e Juvenil. Os jogos desta tarde iniciam às 13h30min, no Ginásio Municipal de Esportes.

▶ CITADINO DE FUTSAL – BASE

Jogos decisivos – 08/10 – 13:30

Ginásio Municipal			
SEMIFINAL INFANTIL			
LOS CHÁCARAS	x	ELL BULLS	
LOS CRAQUES	x	ATHLETIC	
SEMIFINAL INFANTO			
MUCUM FC	x	LOS CHACARAS 2º CHAVE B	
HORRIVER PLATE	x	DISCÍPULOS DE LINDOMAR	
QUARTAS-DE-FINAL JUVENIL			
VAI SHOW FC	x	UNIDOS FC	
BALLAKA FC	x	TOQUE Y ME VOY/ BORGHETTO	
ACF	x	SHARK ATTACK	
GURIZINHO FC	x	UNIDOS PELO TRAGO	
TERCEIRO LUGAR INFANTIL			
PERD. JOGO 1	x	PERD. JOGO 2	
FINAL INFANTIL			
VENC. JOGO 1	x	VENC. JOGO 2	
TERCEIRO LUGAR INFANTO			
PERD. JOGO 1	x	PERD. JOGO 2	
FINAL INFANTO			
VENC. JOGO 1	x	VENC. JOGO 2	
SEMIFINAL JUVENIL			
VENC. JOGO	x	VENC. JOGO	
VENC. JOGO	x	VENC. JOGO	
TERCEIRO LUGAR JUVENIL			
PERD. SEMIFINAL	x	PERD. SEMIFINAL	
FINAL JUVENIL			
VENC. SEMIFINAL	x	VENC. SEMIFINAL	



Feminino campeão Tróia FC.



Mirim campeão Pumas



Pré Mirim campeão - EGF A

FOTOS: LUANA FONTANA / DIVULGAÇÃO

ESTRELA ▶ PARQUE PRINCESA DO VALE



Salto em altura será uma das modalidades em disputa

JOGOS ESCOLARES TÊM PROVAS DE ATLETISMO NO DIA 20

No dia 20 de outubro, a Secretaria Municipal de Esportes e Lazer (Smel) de Estrela realiza mais uma etapa dos Jogos Escolares. A modalidade de atletismo será disputada na pista em frente ao Parque Princesa do Vale, nos naipes masculino e feminino, categorias mirim, infantil e juvenil. As dis-

putas começam às 8 horas.

Serão disputadas provas de corrida (50, 200 e 400 metros na categoria mirim; 75, 200, 400 e 1.500 metros na infantil e 100, 400, 800 e 1.500 na juvenil), salto em altura, lançamento de pelota e salto em distância. Cada escola poderá inscrever dois alu-

nos por prova, os quais poderão participar de, no máximo, três disputas.

As inscrições deverão ser confirmadas na Secretaria Municipal de Esportes e Lazer até o próximo dia 13. Haverá premiação para os três primeiros colocados em cada modalidade.

▶ COPA SOGES DE FUTEBOL SETE

EQUIPES VISAM VAGA NO MATA-MATA

Na 2ª divisão é o Smoking que sustenta a melhor campanha até o momento, e a equipe da chave B praticamente garante a sua classificação se vencer o Geral Estrela nesta rodada. A chave A

tem um equilíbrio muito grande, com o Donos da Bola na ponta da tabela, mas seguido de perto por Capote e Bud FC. Pela respescagem, Tsunami lidera a chave A e Os Kururus GR lidera a chave B.



Saidera enfrenta o Cevaria na 4ª rodada da 2ª fase

▶ COPA SOGES DE FUTEBOL 7

4ª rodada – 2ª fase – 08/10

1ª divisão – campo 1			
12h30min	Sombras	x	Passa Bola B
13h30min	Saidera	x	Cevaria
14h30min	Xernobyl	x	Sangue Frio
15h30min	Anjos da Noite	x	Demonhos Jr
16h30min	Boka Bier	x	Al Qaeda Jr
17h30min	Alambique FC	x	Sokanelas
18h30min	Xtotz United	x	Meninos da Vila

2ª divisão – campo 2

12h30min	Hooligans	x	LDU/Peugeot
13h30min	Tsunami FA	x	Thundercats
14h30min	Smoking FC	x	Geral Estrela
15h30min	Manguaça	x	Capote FC
16h30min	Donos da Bola	x	Bud FC
17h30min	Fúria FC	x	Patriots S.B
18h30min	Sem Bronca FTA	x	Os Kururus NC

Folga: Os Kururus GR

DEIVID RAFAEL TIRP

Hoje, dia 08 de outubro, acontece a quarta rodada da 2ª fase da 38ª Copa Soges de Futebol Sete, em Estrela, que tem jogos válidos pela 1ª e 2ª divisão da competição. Xernobyl e Alambique FC têm chance de abrir vantagem nas primeiras colocações da Chave A da 1ª divisão contra Sangue Frio e Sokanelas, respectivamente. Pela chave B, o Boka Bier tenta a segunda vitória consecutiva para garantir mais uma rodada na liderança. Sombras e Cevaria, que estão na respescagem, buscam mais três pontos para se aproximarem da classificação para a fase de mata-mata.

esportes

TEUTÔNIA > 52ª ONASE

Colégio Teutônia entre os melhores na Olimpíada Nacional

No período de 28 a 30 de setembro ocorreu a 52ª Olimpíada Nacional da Rede Sinodal de Educação (ONASE), que este ano foi sediada pela Instituição Evangélica de Novo Hamburgo (IENH). O evento mobilizou mais de 350 atletas, professores e técnicos de 19 educandários do Rio Grande do Sul e de Santa Catarina, neste que é o maior evento esportivo da Rede Sinodal de Educação e contou com disputadas no xadrez e no atletismo.

O Colégio Teutônia esteve representado por 31 atletas, que no somatório geral de pontos ficou em 4º lugar, com 304 pontos, atrás apenas do campeão Colégio Mauá, de Santa Cruz do Sul, vice-campeão Instituto Evangélico de Ivoti (IEI) e 3º lugar o anfitrião IENH.

Entre os atletas, alguns dos maiores destaques do cenário nacional em suas provas. O Colégio Teutônia esteve representado em diferentes modalidades do atletismo nos naipes masculino e feminino, nas categorias Pré-Mirim, Mirim e Menor.

CT campeão na categoria Pré-Mirim Masculino

Se na soma dos pontos no geral o Colégio Teutônia ficou em 4º lugar, na categoria Pré-Mirim, naipes Masculino, a equipe teutoniense sagrou-se campeã, somando 30 pontos com a prova do tetratlo. Na mesma categoria, naipes

Feminino, o CT ficou em 4º lugar, mesma colocação no Mirim Masculino. Já o Mirim Feminino foi 3º colocado. Na categoria Menor, o Masculino foi vice-campeão, enquanto que o Feminino ficou em 4º lugar na categoria.

Medalhistas

Ao final da competição, o Colégio Teutônia conquistou 21 medalhas, das quais nove de ouro, duas de prata e dez de bronze.

OURO - Augusto Henrique Lage-mann no tetratlo Pré-Mirim; Felipe Klein no lançamento de disco Mirim; João Vitor da Silva no salto em distância Mirim; Abighail Brune no arremesso de peso Mirim; Luana Docena Reis nos 800m rasos e nos 1500m rasos Menor; Deivid da Silva Nunes nos 800m rasos e nos 1500m rasos Menor; e Daniel Augusto Leutze no salto em altura Menor.

PRATA - Rayssa Pereira do Evangelho no lançamento de disco Mirim; e Victória Tischer Sawka no salto em distância Mirim.

BRONZE - Natália Moreira Plentz no tetratlo Pré-Mirim; Ana Júlia Lagemann no lançamento de dardo Mirim; Brenda Gelinski Schwan no salto em altura Mirim; João Vitor da Silva no salto em altura Mirim; Abighail Brune no salto em distância Mirim; Júnior Gabriel da Silva nos 800m rasos Menor; Fabiano Backendorf no lançamento de disco, no salto em altu-

ra e no arremesso de peso Menor; e Deivid da Silva Nunes, Emerson Guilherme Pott, Fabiano Backendorf e Júnior Gabriel da Silva com a equipe do revezamento medley Menor.

Desempenho

Os professores e treinadores Laudenor Brune e Iurquen Roesse avaliam o desempenho dos teutonienses como muito positivo. "Os resultados foram muito bons. Aumentamos o número de medalhas conquistadas, especialmente de ouro. Nas competições de atletismo da ONASE disputadas em 2014 havíamos conquistado 19 medalhas, das quais cinco de ouro, oito de prata e seis de bronze (em 2015 a ONASE contou com a disputa de modalidades esportivas coletivas). Em 2016 ficamos com 21 medalhas, com nove de ouro, duas de prata e dez de bronze. Tivemos uma evolução no desempenho, além de que os atletas adquirem experiência e confiança a cada competição", destacam.

O diretor do Colégio Teutônia, Jonas Rückert, parabeniza a equipe pelo desempenho. "Parabéns pela participação com alto grau de envolvimento e comprometimento, pelas conquistas consequentes mas, sobretudo, cumprimentos pelo espírito de esportividade que fez desta Olimpíada um grande momento de aprendizagens, fazendo das experiências a grande conquista."



Equipe do Colégio Teutônia conquistou 21 medalhas, das quais nove de ouro, duas de prata e dez de bronze

No histórico recente de participação na ONASE, o Colégio Teutônia foi campeão geral nos jogos de 2012 e 3º colocado em 2014. Antes disso, intercalou entre 3º e 4º lugar: 2010, 4º; 2008, 3º; 2006, 3º; 2004, 4º; e 2002, 3º. Nesse período, a escola teutoniense sediou a ONASE no ano de 2006.

Histórico da ONASE

Organizada pela primeira vez em 1954 pelo Colégio Sinodal de São Leopoldo sob o nome de 1ª Olimpíada das Escolas Evangélicas, a ONASE era realizada de dois em dois anos com o propósito de promover as práticas esportivas e cole-gismo entre os participantes.

Até 1974, a programação contemplava as modalidades de atletismo, basquete

e voleibol. A partir de 1975 optou-se pela realização anual, intercalando as disputas de atletismo e xadrez em um ano e o basquete e voleibol no outro.

Até 1983 participavam da Olimpíada Evangélica apenas instituições do Rio Grande do Sul, filiadas ao Departamento de Educação da Igreja Evangélica de Confissão Luterana no Brasil - IECLB. A partir de 1984 a competição passou a contar com educandários de Santa Catarina e Paraná, tornando-se a Olimpíada Nacional das Escolas Evangélicas (ONEE).

Com a criação da Rede Sinodal de Educação, em sua 36ª edição, no ano de 2000, a disputa recebeu sua atual denominação: Olimpíada Nacional da Rede Sinodal de Educação - ONASE.

VALE DO TAQUARI > TAÇA VIA ESPORTE

LIDERANÇA PODE MUDAR DE MÃOS

LUCAS LEANDRO BRUNE

A Taça Via Esporte de futebol amador também retoma sua rotina de jogos neste domingo, dia 9 de outubro, quando

serão disputados os jogos da 6ª rodada, na praça de esportes do Rui Barbosa, em Colinas.

Às 10 horas, o vice-líder Independente de Paverama enfrenta o terceiro colocado Floriano de Bom Retiro do Sul. Às

14 horas, o líder Atlético Gaúcho encara o lanterna Alto Taquari, em um clássico teutoniense. Às 16 horas, os donos da casa e quarto lugar no campeonato, Rui Barbosa, enfrenta o penúltimo Boa Vista de Teutônia.

> TAÇA VIA ESPORTE

6ª rodada - 09/10

Campo do Rui Barbosa - Colinas

Hora	Jogo
10h	Independente x Floriano
14h	Atlético Gaúcho x Alto Taquari
16h	Rui Barbosa x Boa Vista

> CLASSIFICAÇÃO

Equipe	PG	J	V	E	D	GP	GC	SG
1º) Atlético Gaúcho	10	4	3	1	0	12	7	5
2º) Independente	8	4	2	2	0	8	4	4
3º) Floriano	5	4	1	2	1	5	4	1
4º) Rui Barbosa	5	4	1	2	1	5	6	-1
5º) Boa Vista	2	4	0	2	2	4	8	-4
6º) Alto Taquari	1	4	0	1	3	7	12	-5

FOTOS: DIVULGAÇÃO



Independente pode alcançar a liderança



Rui Barbosa sedia a rodada deste domingo

Copa DMF Esportes é novidade em 2016

Competição organizada pelas próprias equipes tem oito participantes, surge como mais uma opção no futebol amador e com baixo investimento

DEIVID RAFAEL TIRP

O Vale do Taquari terá a partir deste domingo, dia 9, o início de mais uma competição para movimentar as comunidades envolvidas com o futebol amador. A Copa DMF Esportes contará com a participação de sete equipes desta região, além de uma do Vale do Caí. Serão oito equipes envolvidas: União, Avante, Flamengo, Catarinense, Bangu e Germanense, de Teutônia; Internacional de Paverama; e Cruzeiro de Brochier.

A competição será realizada por iniciativa das próprias equipes participantes, com organização exclusiva dos dirigentes destas equipes, sem envol-

vimento com outras ligas da região. Na primeira fase serão quatro jogos por rodada, em dois campos distintos, sendo que as partidas iniciam às 14 e 16 horas. Uma das novidades é que o torcedor não precisará pagar ingresso para assistir os jogos. Além disso, a arbitragem será de Porto Alegre, segundo a organização.

O atual campeão municipal de Teutônia, Catarinense, e o vice-campeão União da Germano são dois dos participantes. Outra curiosidade é o ingresso de três clubes da localidade de Linha Germano, interior de Teutônia: União, Flamengo e Germanense.

Atletas

As equipes envolvidas na Copa DMF Esportes poderão utilizar atletas com

ligação em qualquer uma das três cidades envolvidas na competição, ou seja, as equipes de Teutônia também poderão aproveitar atletas de Paverama e de Brochier, da mesma forma com as equipes destas cidades. Como será apenas uma categoria, não terá limite de idade para os atletas.

Uma das únicas limitações é quanto aos atletas que estão inscritos na Copa Certel Sicredi 2016 ou na Copa Via Esporte, pois estes não poderão participar do certame, mesmo que não estejam mais disputando estas duas competições.

Formato de disputa

Na 1ª fase, as equipes se enfrentam todos contra todos dentro de seus grupos, apenas com jogos de ida, mas com

a repetição da primeira rodada da fase, para totalizar quatro rodadas, dando a chance de todas as equipes receberem pelo menos uma partida em sua comunidade.

As duas melhores equipes de cada chave classificam-se para a semifinal, que será disputada em jogo único, no campo da equipe com melhor disciplina entre as quatro classificadas. Então, será definido o confronto da final, que terá duas partidas para definir o campeão, sendo que o jogo de volta será na casa do finalista de melhor disciplina.

Chaves

Chave A – União de Linha Germano (Teutônia), Flamengo de Linha Germano (Teutônia), Cruzeiro de Bela Vista (Brochier) e Internacional de Santa Manoela (Paverama).

Chave B – Avante de Boa Vista Fundos, Catarinense de Linha Catarina, Bangu de Posses e Germanense de Linha Germano, todos de Teutônia.



BIANCA LETÍCIA FRITSCHER / ARQUIVO FP

Atual campeão municipal de Teutônia, o Catarinense participará da competição e estreia contra o Bangu de Posses

> COPA DMF ESPORTES

1ª rodada – 1ª fase – 09/10

Local: Linha Germano

Horário	Confronto
14 horas	Cruzeiro x Internacional
16 horas	União-G x Flamengo-G

Local: Boa Vista Fundos

Horário	Confronto
14 horas	Catarinense x Bangu
16 horas	Avante x Germanense

> 19ª COPA CERTEL SICREDI

DOMINGO DECISIVO NOS VETERANOS

Na manhã deste domingo, dia 9 de outubro, as equipes de Veteranos da 19ª Copa Certel Sicredi voltam a campo para a disputa de uma rodada completa. Serão os jogos da 7ª rodada em disputa, valendo importantes posições e a definição da situação de alguns clubes para o decorrer desta fase classificatória.

A Chave A terá o duelo entre Pinheiros e Guaíba, que poderá definir o grupo caso o Pinheiros vença; ao Guaíba só a vitória interessa para manter suas chances de passar à segunda fase. E em Teutônia, o Águia Azul e o Juventude da Frank duelam pela vice-liderança ou liderança do grupo.

Pela Chave B, Imigrante de Estrela e União de Palmas voltam a se enfrentar neste fim de semana, após o empate em 3 a 3 no sábado

(01/10) passado. Desta vez, o jogo será em Estrela e ambos buscam a vitória para subir posições na tabela. No outro jogo, o Arroio Alegre tenta abrir vantagem na ponta diante do XV de Novembro.

> VETERANOS

7ª rodada – 09/10 – 10 horas

Ch	Local	Município	Jogos
A	Bairro Prado	Taquari	Pinheiros x Guaíba
A	São Jacó	Teutônia	Águia Azul x Juventude-Frank
B	Bairro Imigrante	Estrela	Imigrante x União de Palmas
B	Arroio Alegre	Forquethinha	Arroio Alegre x XV de Novembro

> CLASSIFICAÇÃO DOS VETERANOS

CHAVE A		PG	%	J	V	E	D	GP	GC	SG
1º	Arroio do Ouro Estrela	11	73	5	3	2	0	9	5	4
2º	Juventude-Frank Teutônia	9	60	5	2	3	0	12	7	5
3º	Águia Azul Fazenda Vilanova	7	46	5	2	1	2	11	7	4
4º	Pinheiros Taquari	4	33	4	1	1	2	6	7	-1
5º	Guaíba Paverama	1	6	5	0	1	4	4	16	-12
CHAVE B		PG	%	J	V	E	D	GP	GC	SG
1º	Estudantes Lajeado	8	53	5	2	2	1	4	4	0
2º	Arroio Alegre Forquethinha	8	53	5	2	2	1	4	2	2
3º	União de Palmas Encantado	8	66	4	2	2	0	9	4	5
4º	XV de Novembro Sério	4	26	5	1	1	3	6	5	1
5º	Imigrante Estrela	4	26	5	1	1	3	5	13	-8

▶ FUTSAL - SÉRIE OURO

Resultados				
Data	Ch	Local	ALAF	Jogo
03/10	B	Cruzeiro do Sul	ALAF	2x5 Atlântico
06/10	A	Sobradinho	AES	2x4 ASSOEVA

Próximos jogos				
Data	Ch	Local	América	Jogo
08/10	B	Tapera	x	ALAF
11/10	B	Erechim	x	AGF

Classificação									
Chave 4	PG	J	V	E	D	GP	GC	SG	
1º) ACBF	14	6	4	2	0	14	7	7	
2º) ASSOEVA	10	6	3	1	2	14	11	3	
3º) AES (Sobradinho)	5	6	1	2	3	12	14	-2	
4º) ADS/ATF	5	4	1	2	1	11	14	-3	
5º) Juventude	4	5	1	1	3	10	15	-5	
Chave 5	PG	J	V	E	D	GP	GC	SG	
1º) ASIF	13	5	4	1	0	19	10	9	
2º) Atlântico	10	5	3	1	1	18	12	6	
3º) ALAF	6	5	2	0	3	13	17	-4	
4º) América	5	5	1	2	2	12	14	-2	
5º) AGF	0	4	0	0	4	8	17	-9	

▶ FUTSAL - SÉRIE PRATA

Quartas-de-final - Jogo de Ida - 08/10				
Local		Jogo		
Fortalez dos Valos	AFF	x	Guarani (Espumoso)	
Cachoeirinha	AFUSCA	x	ABELC (B. Vista Buricá)	
Lagoa Vermelha	Lagoa Futsal	x	SASE (Selbach)	
Passo Fundo	Passo Fundo	x	SER Alvorada	

▶ FUTSAL - SÉRIE BRONZE

6ª rodada - 2ª fase - 08/10				
Ch	Local	Jogo		
4	Rio Pardo	Nadas Branco	x	ASF (Santiago)
4	Uruguaiana	Uruguaianense	x	AMF (Marau)
5	Cerro Branco	ACBF (C. Branco)	x	ACF (Caçapava do Sul)
5	Parobé	Parobé Futsal	x	Cerro Largo
6	Horizontina	Horizontina	x	AIF (Ijuí)
6	Passo Fundo	APF	x	Expresso (Imbé)
7	Santa Maria	União Indep.	x	Guarani (Camargo)
7	Salto do Jacuí	ADCH	x	SERCCA (Casca)

Classificação - Chave 4: AMF e ASF 9; Uruguaianense e Nadas Branco 6. Chave 5: ACBF (Cerro Branco) 13; Parobé 10; ACF 4; Cerro Largo 1. Chave 6: APF 10; AIF 9; Horizontina 8; Expresso 1. Chave 7: SERCCA e ADCH 10; Guarani 5; União Independente 3.

▶ BRASILEIRÃO

28ª rodada				
Dia	Hora	Local	Jogo	
01/10	11:00	Fluminense	3x1	Sport
01/10	16:00	São Paulo	0x0	Flamengo
01/10	16:00	Santos	2x0	Atlético-PR
01/10	16:00	Chapecoense	1x4	Vitória
01/10	16:30	Botafogo	2x0	Corinthians
01/10	16:30	Ponte Preta	1x2	Atlético-MG
01/10	18:30	Cruzeiro	1x0	Grêmio
01/10	21:00	Inter	1x0	Figueirense
03/10	20:00	Santa Cruz	2x3	Palmeiras
03/10	20:00	Coritiba	3x0	América-MG

Classificação									
Clube	P	J	V	E	D	GP	GC	SG	%
1 Palmeiras	57	28	17	6	5	50	27	23	67,9
2 Flamengo	54	28	16	6	6	37	26	11	64,3
3 Atlético-MG	53	29	15	8	6	46	37	9	60,9
4 Santos	51	29	16	3	10	47	27	20	58,6
5 Fluminense	46	29	13	7	9	36	30	6	52,9
6 Atlético-PR	45	29	14	3	12	30	26	4	51,7
7 Grêmio	43	29	12	7	10	34	33	1	49,4
8 Corinthians	42	29	12	6	11	35	29	6	48,3
9 Botafogo	41	28	12	5	11	35	33	2	48,8
10 Ponte Preta	39	28	11	6	11	37	43	-6	46,4
11 Chapecoense	38	29	9	11	9	40	50	-10	43,7
12 Coritiba	36	29	9	9	11	35	34	1	41,4
13 São Paulo	36	29	9	9	11	28	29	-1	41,4
14 Vitória	35	29	9	8	12	38	40	-2	40,2
15 Sport	34	29	9	7	13	39	45	-6	39,1
16 Inter	33	29	9	6	14	29	34	-5	37,9
17 Cruzeiro	33	28	9	6	13	35	41	-6	39,3
18 Figueirense	31	28	7	10	11	27	36	-9	36,9
19 Santa Cruz	23	28	6	5	17	33	47	-14	27,4
20 América-MG	21	28	5	6	17	19	43	-24	25,0

29ª rodada				
Dia	Hora	Local	Jogo	
05/10	19:30	Vitória	0x1	Grêmio
05/10	19:30	Atlético-PR	3x1	Chapecoense
05/10	21:00	Corinthians	0x0	Atlético-MG
05/10	21:00	Santos	2x1	Fluminense
05/10	21:45	Sport	1x1	São Paulo
06/10	19:30	Inter	1x0	Coritiba
08/10	21:00	Cruzeiro	x	Ponte Preta
09/10	11:00	Flamengo	x	Santa Cruz
09/10	11:00	Figueirense	x	Botafogo
09/10	11:00	América-MG	x	Palmeiras

SISTEMA PODEROSO

Em época de eleições, principalmente, nos é dado o direito de escolher quem serão os novos mandatários, seja na esfera municipal, estadual ou federal. E porque recolhemos impostos, dizem que somos considerados os patrões de todos os funcionários que participam e administram verbas públicas. Porém, sobre salários, diárias, índices de aumentos e outros tipos de auxílios, o povo não tem gerência alguma. É o sistema que comanda toda engrenagem, e esta situação permanece inalterada de gerações em gerações. Tendo crise ou não, o sistema permanece intacto e indiferente às situações de dificuldades enfrentadas. Mas quem pode parar o sistema, poderoso e autoritário, que tem principalmente o poder e a ingerência de aumentar parte de suas próprias remunerações? Diz o ditado que a melhor educação é dada pelo exemplo. Mas neste caso, o sistema tem total desconhecimento do real significado do seu conteúdo.

MENSAGENS RECEBIDAS

Sobre a última matéria da Sem Pulo com o garoto Rodrigo Garcia:

1) O Rodrigo é um menino sensacional. Possui talento nato para os esportes. Além de se destacar no atletismo, vem chamando a atenção na equipe de futebol sub-13 da AERC Juventus. A velocidade aliada à grande capacidade de assimilação das informações passadas, facilitam o desenvolvimento e o crescimento constante também no futebol. Sucesso Rodrigo. (Cristian Costa-AERC Juventus-Teutônia-RS).

2) Muito bom Rudimar, o menino merece esta homenagem. (Abraços-Daniel Sehn-Professor de atletismo-Estrela-RS).

MAIS MENSAGENS

Sobre a matéria do último Túnel do Tempo do atleta SILVA do Estrela Futebol Clube:

1) O Silva é gente boa, tive o prazer em conhecer...claro como treinador. Abraços. (Gilmar Rodrigues-Lajeado-RS). 2) Grande Peninha (Silva), jogava muito, grande amigo. Abraços. (Cirilo Petter-Capela de Santana-RS). 3) Grande Silva, velhos tempos, esse jogava demais. (Jackson Jaba Ohlweiller-Bom Retiro do SUL-RS). 4) Valeu Rudimar, recordar é reviver os bons tempos, onde fiz muitas amizades. Fico feliz pela lembrança. Abraços. (Neuri Silva-Peninha-Estrela-RS). 5) O Silva foi um jogador diferenciado, toques rápidos e toques diferentes na bola. Foi meu primeiro treinador e incentivador. Tenho um carinho especial por ele. Abraços. (Ivan dos Santos-Portão-RS).

ESPORTE/SUPERAÇÃO

Depois de muitos problemas de saúde, principalmente a obesidade, ele descobriu a corrida em 2013, através do seu cunhado Cristian Rech. No início foi muito difícil, pois não conseguia correr 200 metros, mas não desistiu. Aos poucos vieram as medalhas de participação e, depois vieram as conquistas, com mais de 70 vitórias nas corridas de rua. Veja na foto JEFERSON DA LUZ MARKUS, que cursa Educação Física-Bacharelado na Univates de Lajeado e, participa da equipe Papa Léguas de Teutônia.

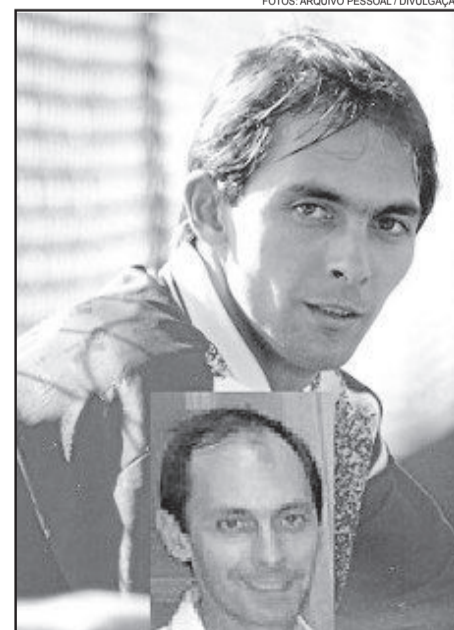

FOTOS: ARQUIVO PESSOAL / DIVULGAÇÃO

SEM PULO

Rudimar Thomas
rudimarthomas@yahoo.com.br



HISTÓRIA DO ESPORTE

“TORCEDORES ASSISTIAM JOGOS DA SOGES DA RUA”

O Túnel do Tempo desta semana me fez lembrar os primeiros campeonatos internos da Soges de Estrela. Havia somente o campo que fica na entrada. Na época, havia apenas uma cerca de arame que dividia com a calçada da rua, dando possibilidade de quem não era associado a assistir as peleias do lado de fora, nas calçadas. Recordo que em certa ocasião, uma turma de desportistas e torcedores chegou a instalar um barril de “Chope” sobre as calçadas para assistir a decisão de um campeonato, lá pelo início dos anos 80.

SEM PULO

1) BLINDADOS DO VALE comemora o título invicto da Copa Lajeado de Basquete em Cadeira de Rodas realizado no último sábado. 2) Olá Rudimar, até tu trombeteando o Inter. Pobre do Inter. Abraços. (Romeu Barros-Porto Alegre-RS). 3) CRISTOFER NEGRI é o técnico campeão invicto pelo Blindados do Vale no último sábado. 4) GRILLO meteu aquela “bucha” na vitória da ACBF diante da ASSOEVA no Gauchão de futsal Série Ouro. 5) Domingo estaremos acompanhando pela Rádio Popular FM, jogo do São Cristóvão diante do Forquetense. 6) BROCADORES venceu o Super 10 e lidera a Chave A da terceira da Soges. 7) ANDERSON SIGNORI (CLIPS) de Teutônia nos dá o privilégio de acompanhar a nossa Sem Pulo de número 906.



TÚNEL DO TEMPO

SAPO E A PRIMEIRA BUCHA NO CAMPO DOIS DA SOGES

Entramos no “Túnel do Tempo” de número 496, apertamos o botão retrocesso para voltarmos ao ano de 1996 e relembremos um pouco do “SAPO e a primeira bucha no campo dois da SOGES”. Desde 1979, a Soges de Estrela realizava seus campeonatos internos em somente um campo. Com o aumento de equipes e associados, a entidade se viu obrigado a ter um segundo campo para as disputas. E depois de muito trabalho em uma área que necessitou de aterro, o campo dois virou realidade em 1996.

A partida inaugural valendo pontos pela competição tinha a participação da equipe multicampeã, o Finotrato. E coube a um jogador do Finotrato a incumbência de marcar o primeiro gol. Veja na foto de 1996, o atacante KARL REX (Sapo) em momento após aquela partida, quando marcou o primeiro gol no campo dois da Soges. Direto do “Túnel do Tempo” há mais de 20 anos. Fique de olho, um dia pode ser a sua foto a surgir aqui no “Túnel”.

VALE DO TAQUARI > 19ª COPA CERTEL SICREDI

Oitavas-de-final iniciam em novo horário amanhã



LUCAS LEANDRO BRUNE

Sete dos oito jogos da próxima fase do Campeonato Regional da Aslivata - 19ª Copa Certel Sicredi - serão disputados na tarde deste domingo, dia 9 de outubro. Apenas o confronto

entre os tricampeões Brasil e União Campestre não será neste domingo, pois há uma festa pré-agendada em Marques de Souza e o confronto deve acontecer no feriado do dia 12 de outubro. A novidade para este domingo é quanto ao horário de início das partidas, meia hora mais tarde: 14 horas para os Aspirantes e 16 horas para os Titulares.

São Cristóvão, 25 de Julho, Aimoré, Monterey, 11 Amigos, Brasil, ASSESPE e Navegantes largam com a vantagem de jogar por dois empates. Seus adversários terão que vencer ao menos um dos jogos: Forquetense, Saidera, Rui Barbosa, Imigrante, 7 de Setembro, União Campestre, Juventude-We e Canarinho.



São Cristóvão inicia esta fase com a melhor campanha



Saidera (azul) e Imigrante têm investimento baixo e estão entre os 16 melhores

OITAVAS-DE-FINAL - TITULARES

Ch. Local	Município	Jogos
R São Cristóvão	Lajeado	São Cristóvão x Forquetense
S Linha Harmonia	Teutônia	Saidera x 25 de Julho
T Rui Barbosa	Arroio do Meio	Rui Barbosa x Aimoré
U Bairro Imigrante	Estrela	Imigrante x Monterey
V Boa Vista	Poço das Antas	11 Amigos x 7 de Setembro
X Centro	Marques de Souza	Brasil x União Campestre**
W Linha Berlim	Westfália	Juventude-We x ASSESPE
Y São Bento	Cruzeiro do Sul	Canarinho x Navegantes

**Jogo marcado para o dia 12/10.

OITAVAS-DE-FINAL - ASPIRANTES

Ch. Local	Município	Jogos
R São Cristóvão	Lajeado	São Cristóvão x Forquetense
S Linha Harmonia	Teutônia	Ribeirense x 25 de Julho
T Rui Barbosa	Arroio do Meio	Juventude-Bro x Aimoré
U Bairro Imigrante	Estrela	Imigrante x Monterey
V Boa Vista	Poço das Antas	11 Amigos x Colorado
X Centro	Marques de Souza	Brasil x União Campestre**
W Linha Berlim	Westfália	Danados x ASSESPE
Y São Bento	Cruzeiro do Sul	ECAS x Navegantes

**Jogo marcado para o dia 12/10.

RANKING TITULARES

EQUIPES	PG	%	J	V	E	D	GP	GC	SG	DISCI	
1º São Cristóvão	Lajeado	19	79	8	6	1	1	18	2	16	350
2º 25 de Julho	Cruzeiro do Sul	18	75	8	5	3	0	24	12	12	160
3º Aimoré	Estrela	18	75	8	5	3	0	16	7	9	290
4º Monterey	Verâncio Aires	16	66	8	4	4	0	21	5	16	210
5º 11 Amigos	Poço das Antas	15	62	8	5	0	3	16	10	6	350
6º Brasil	Marques de Souza	15	62	8	4	3	1	10	6	4	430
7º ASSESPE	Verâncio Aires	14	58	8	4	2	2	12	6	8	170
8º Navegantes	Encantado	13	54	8	4	1	3	10	8	2	210
9º Canarinho	Cruzeiro do Sul	13	54	8	3	4	1	8	7	1	300
10º Juventude-We	Westfália	12	50	8	3	3	2	18	11	7	230
11º União Campestre	Lajeado	11	45	8	3	2	3	7	8	-1	240
12º 7 de Setembro	Capitão	11	45	8	3	2	3	14	11	3	240
13º Imigrante	Estrela	11	45	8	3	2	3	8	7	1	350
14º Rui Barbosa	Arroio do Meio	11	45	8	3	2	3	6	9	-3	360
15º Saidera	Teutônia	11	45	8	2	5	1	8	8	0	230
16º Forquetense	Arroio do Meio	10	41	8	2	4	2	12	12	0	130

RANKING ASPIRANTES

EQUIPES	PG	%	J	V	E	D	GP	GC	SG	DISCI	
1º São Cristóvão	Lajeado	22	91	8	7	1	0	15	2	13	330
2º Aimoré	Estrela	20	83	8	6	2	0	20	4	16	200
3º Forquetense	Arroio do Meio	18	75	8	5	3	0	14	7	7	440
4º Navegantes	Encantado	17	70	8	5	2	1	18	8	10	220
5º União Campestre	Lajeado	17	70	8	5	2	1	26	12	14	250
6º Imigrante	Estrela	16	66	8	4	4	0	13	2	11	280
7º ASSESPE	Verâncio Aires	15	62	8	4	3	1	22	5	17	160
8º 11 Amigos	Poço das Antas	14	58	8	4	2	2	14	9	8	280
9º Monterey	Verâncio Aires	14	58	8	4	2	2	25	11	14	320
10º Ribeirense	Teutônia	14	58	8	4	2	2	12	8	5	440
11º Colorado	Taquari	14	58	8	4	2	2	13	10	3	440
12º Danados	Taquari	12	50	8	3	3	2	18	15	3	490
13º Juventude-Bro	Brochier	11	45	8	3	2	3	13	9	4	100
14º 25 de Julho	Cruzeiro do Sul	9	37	8	2	3	3	11	13	-2	270
15º ECAS	Imigrante	8	33	8	2	2	4	9	19	-10	250
16º Brasil	Marques de Souza	5	20	8	1	2	5	5	15	-10	130

GOLEADORES

Goleadores Titulares		
Gols	Atleta	Equipe
9	Joceir Florêncio	Juventude-Westfália
7	Marcus Vinícius Konzen	ASSESPE
7	Rudimar Golin "Maravilha"	São Cristóvão
6	Dimitri Diehl	25 de Julho
6	Willian Alexandre Kochenborger	25 de Julho
5	Rodrigo da Costa Kunzler	11 Amigos
5	Henrique da Silva Piedade	Ribeirense
5	Leonardo Soares Lissarassa	25 de Julho

Goleadores Aspirantes		
Gols	Atleta	Equipe
10	Julian Iago Krindges "Schmia"	União Campestre
9	Gabriel Aloísio Recktenwalt	11 Amigos
6	Higor da Rosa	Danados
6	João Felipe de Moura	União Campestre
6	Ezequiel Rodrigues de Oliveira	Monterey
6	Fernando Roberto Rupp	Aimoré

19ª COPA CERTEL SICREDI - OITAVAS DE FINAL - JOGO DE IDA



14h15min - Paparicando a Gorduchinha (1º tempo)
Após o futebol - Paparicando a Gorduchinha (2º tempo)

15h10min - Jornada Esportiva
Plantão Esportivo: Deivid Rafael Tirp, e Grasieli Nabinger

09/10 - 16:00 horas - Estádio Alísio Trevisol - Bairro São Cristóvão - Lajeado



SÃO CRISTÓVÃO x FORQUETENSE (Arroio do Meio)

Narração: Leandro Amaral
Reportagens e comentários: Rudimar Thomas
Reportagens: Ilcoir José Fúhr

09/10 - 16:00 horas - Boa Vista - Poço das Antas



11 AMIGOS x 7 DE SETEMBRO (Capitão)

Narração: Luciana Silva
Reportagens e comentários: Rodrigo Schons
Reportagens: Bianca Leticia Fritscher

Paparicando a Gorduchinha



Patrocínio Master

