

GP folha Popular

SÁBADO, 09 de FEVEREIRO de 2013

ANO XXVII - Nº 2696 R\$ 2,50

EDSON LUIS SCHAEFFER



Tolerância Zero ao Álcool

Atenção redobrada para alimentos e produtos medicinais

Das bebidas ao antisséptico para a garganta, passando por enxaguante bucal e até guloseimas inocentes, etilômetro é capaz de detectar tudo. Álcool de enxaguantes e alimentos fica apenas com residual na boca. Neste caso, teste pode ser repetido. Em caso de bebida alcoólica, álcool é absorvido pelo corpo e vai acusar. Página 5

Uma liquidação para levar tudo.
DE 1º A 11 DE FEVEREIRO

LIQUIDA TEUTÔNIA

SUPER DESCONTOS 30%

50%

REALIZAÇÃO: CIC
APOIO: Prefeitura Municipal de Teutônia
PATROCÍNIO: LANGUIRU, Certel, in, Dallas

Comunicado aos leitores

Informamos que, na próxima semana, em função do feriado de Carnaval, o Jornal Folha Popular não circulará na terça-feira, dia 12 de fevereiro. A próxima edição será no próximo sábado, dia 16 de fevereiro.

ALFA IMOBILIÁRIA - TEUTÔNIA CRECI 25.349
SAIA DO ALUGUEL
PLANTÃO SÁBADOS E DOMINGOS
8572-2113

CASAS
Ótima Casa Fischer, 2 Dorm. **NOVA** pronta para morar na estrada para B Vista antes da ponte. Financiamento Minha Casa Minha Vida ou direto com o dono **90 MIL**

TERRENOS EM LOTEAMENTOS
- Parque Boa Vista, o mais completo passa Água, Luz, Telefone, Pluvial, Telefone e Internet **43, 45 e 48 mil**
- Loteamento 25 de Julho **Exclusividade Alfa, 41, 43 e 46 mil**, o mais próximo ao centro do bairro Languiru

TERRENOS AVULSOS
Canabarro prox. calçados B Rio **42 mil**

CONSTRUÇÃO
Casa Fischer 2 dorm. 40m² **40 mil**
Casa Fischer 3 dorm. 1 suite **67 mil**
BRINDE DE 200,00 PARA COMPRAS FINAL DE SEMANA PELO PLANTÃO 8572-2113

Fone: 3762-2113 Plantão 8572-2113
Endereço: Dentro do Super Languiru

Nesta edição

Teutônia mantém novo contato com a Fruki
Página 3

Operação Viagem Segura começou
Página 4

Imigrante se destaca na produção de uvas
Página 7

Autorizado o início das obras da segunda etapa de pavimentação em Linha Clara
Página 8

Taquari e Bom Retiro do Sul prontos para o Carnaval
Página 10

ASTF troca diretoria e anuncia mais reforços
Caderno de Esporte

Teutônia

Vereadores aprovam normas para prestação de serviços

Os vereadores estiveram reunidos em sessão ordinária na noite de quinta-feira, dia 7. Na oportunidade, aprovaram dois projetos de autoria do Executivo e um de autoria do Legislativo. Também foi aprovado um Projeto de Resolução, também de autoria do Legislativo.

O Projeto de Lei do Executivo 017/2013, aprovado por unanimidade, estabelece normas para prestação de serviços a particulares e fixa a tabela de preços. A matéria visa regulamentar a prestação de serviços a terceiros, com os equipamentos rodoviários do Município. A proposição atualiza valores a serem cobrados, além de definir com maior detalhamento a sistemática solicitação, lançamento e arrecadação.

Na Lei ainda é incluída a necessidade de o agricultor, que pretende os serviços, comprovar a geração de valor adicionado superior a R\$ 2,4 mil, referente ao exercício anterior, mediante relatório emitido pelo setor de ICMS da Prefeitura.

Auxílio à empresa

Aprovado por unanimidade de votos, o Projeto de Lei do Executivo 018/2013 autoriza a concessão de auxílio à empresa Wajopi Empreendimentos Imobiliários. Como incentivo serão executados serviços de terraplenagem e remoção de entulho no valor total de R\$ 9 mil, para construção de empreendimento imobiliário. Como contrapartida, a empresa deverá gerar aumento na arrecadação de ISS e manter suas atividades no Município por um período mínimo de cinco anos.

Denominação de rua

O Projeto de Lei do Legislativo 03/2013, de autoria do vereador Hélio Brandão da Silva (PTB), estava baixado nas comissões e foi aprovado por unanimidade na sessão de quinta-feira. A matéria denomina a Rua 14, no Bairro Canabarro, de Rua Ipanema.

Sessão adiada

O Projeto de Resolução 03/2013, de autoria da Mesa Diretora e aprovado por unanimidade, adia a sessão do dia 14 para o dia 21 de fevereiro, em virtude do feriado de Carnaval.

Projetos baixados

Os Projetos de Lei do Legislativo 04 e 05/2013 foram baixados nas comissões. O primeiro, de autoria do vereador Pedro Hartmann (PMDB), denomina de Rua Wilibaldo Seibel a Rua 155, no Bairro Centro Administrativo. Já o segundo projeto, de autoria da vereadora Mareli Lerner Vogel (PP), normatiza a expedição de receitas médicas e odontológicas, atestados, laudos médicos, preenchimentos de SIA/SUS e Autorizações de Procedimentos de Alta Complexidade.

Indicações

> **André Cristiano Böhmer (PT)**: indica a possibilidade de instalar redutores de velocidade defronte a Escola Municipal Guilherme Rottermund, na Linha Harmonia Alta, e na Rua Daltro Filho, na Várzea.

> **Marcelo Brentano (PSDB)**: indica a possibilidade de pavimentar a Rua Jorge Schneider, no Bairro Teutônia; pavimentar a Estrada Geral de Pontes Filho, entre a sociedade cultural e a ERS-419; abrir e pavimentar a Rua 37 e pavimentar a Rua Adolfo Hunsche, no Bairro Teutônia; e realizar a roçada nas terras da Escola Municipal Alfredo Schneider, no Bairro Teutônia.

> **Marcos Aurélio Borges de Quadros (PSDB)**: indica a possibilidade pavimentar as Ruas 34 e João Paulo II, na Vila Esperança (Bairro Canabarro).

Revista **Radar** Uma revista que fala da nossa gente para todas as idades.

Ligue 51 - 3762-2440 e assine!

Economia



Gasolina sobe em média 6%

Os moradores do Vale do Taquari já sentem no bolso o aumento do preço da gasolina. Na semana passada, o governo federal anunciou reajuste de 6,6% para a gasolina comum e de 5,4% no diesel. Este valor é válido para as refinarias e já foi repassado aos postos de combustível.

Diferentemente do que foi divulgado pelo ministro da Fazenda Guido Mantega, que estimava um reajuste de 4% para os consumidores, no Vale do Taquari esse aumento pode chegar a 6% em média para a gasolina.

A reportagem visitou quatro postos em Lajeado e constatou que o preço do litro da gasolina comum varia entre R\$ 2,99 e R\$ 3,09. Já o preço do diesel ficou entre R\$ 2,24 e R\$ 2,49, e o álcool foi o combus-



Gasolina subiu em média 6% no Vale do Taquari

tível em que mais se aproximaram os preços: nos quatro postos o preço verificado foi de R\$ 2,49.

Para o professor Leandro Paíz o au-

mento foi inoportuno, já que ele gasta aproximadamente R\$ 300,00 por mês e acredita que atrás do preço da gasolina irá ser reajustado também vários outros itens, como a passagem rodoviária. "A gasolina é essencial para locomovermos, não tem como não usar. Precisamos nos locomover e quem vai sentir é o operário que ganha pouco, pois quem tem bom salário não sente", diz o educador.

O ministro Guido Mantega justificou que o reajuste foi definido para alinhar os preços dos derivados de petróleo aos praticados no mercado internacional. O ministro não antecipou se ao longo do ano haverá outros ajustes no preço do combustível. Segundo ele, o aumento é uma política determinada pela Petrobras.

Teutônia



Município pede uso consciente da água

A Administração Municipal de Teutônia solicita a colaboração de todos os moradores do Município, em especial das áreas atendidas pela Prefeitura, nos bairros Canabarro e Teutônia, para economizar e

fazer o uso racional da água. A economia de água se faz necessária pois foi constatada a diminuição do volume no lençol freático. Usar a água de maneira consciente é pensar nas gerações futuras.

Prefeito recebe dirigentes de cooperativas



Reunião entre poder público e cooperativas

Simbolizando a marca da "Terra do Cooperativismo", o prefeito de Teutônia, Renato Airton Altmann, reuniu-se no dia 31 de janeiro com dirigentes das três maiores cooperativas com sede no Município. Altmann recebeu no gabinete os presidentes Dirceu Bayer (Languiru), Egon Édio Hoerle (Certel) e Silvo Landmeier (Sicredi Ouro Branco). Também participaram do encontro o vice-presidente Erineo Hennemann (Certel) e o superintendente Neori Ernani Abel (Sicredi). Diversos temas pautaram o encontro.

Altmann recebe a visita do prefeito de Imigrante

Na semana passada, o prefeito de Teutônia, Renato Airton Altmann, recebeu a visita do colega prefeito de Imigrante, Celso Kaplan. No encontro, no gabinete do Executivo de Teutônia, os dois prefeitos comentaram sobre vários aspectos da administração pública, como questões orçamentárias, serviços na saúde, educação, obras, agricultura e prestações de contas de subvenções.



Kaplan (e) visitou Altmann no início do mandato

Escola Girassol entra no clima de Carnaval

Os alunos da Escola de Educação Infantil Girassol, do Bairro Languiru, entraram no clima de Carnaval ontem, dia 8. Várias atividades marcaram a passagem da data no educandário.

Pela parte da manhã, os alunos, fantasiados, passearam pelo bairro. À tarde, houve apresentações artísticas e confraternização carnavalesca no pátio da escola.



Pequenos se fantasiaram e entraram no clima do Carnaval



Uma das atividades foi um passeio pelo Bairro Languiru

FOTOS: EDSON LUIS SCHAEFFER

Teutônia



Município mantém novo contato com a Fruki

Na tarde desta segunda-feira, dia 4 de fevereiro, a Administração Municipal de Teutônia manteve novo contato com a empresa Fruki, que projeta instalar uma nova unidade industrial. O prefeito Renato Airton Altmann, acompanhado dos secretários municipais Jaime Klein (Fazenda) e José Mirto Petter (Indústria e Comércio), e o presidente da CIC Teutônia, Ivandro Carlos Rosa, estiveram reunidos com o diretor Nelson Eggers, na sede da empresa em Lajeado.

O objetivo deste novo encontro foi para reafirmar a intenção de Teutônia em receber o investimento da empresa, bem como reforçar as qualidades do Município. "Teutônia está pronta, com sua estrutura preparada e de braços abertos para receber a Fruki", salienta o prefeito Renato Altmann. A exemplo dos encontros anteriores, Eggers agradeceu o empenho de Teutônia, repassou detalhes do empreendimento, apresentou as necessidades da empresa e salientou que há mais cidades interessadas.

Desde que a Fruki anunciou a intenção instalar uma nova unidade industrial, a Administração Municipal tenta atrair este investimento para o Município. As tratativas iniciaram no dia 5 de setembro de 2011, quando o prefeito Renato e o secretário José Mirto Petter reuniram-se pela primeira vez com o diretor da Fruki, Nelson Eggers. No dia 3 de novembro, uma comitiva teutoniense esteve na empresa para apresentar a proposta do Município, com áreas potenciais, incentivos fiscais, disponibilidade energética, acessos viários, abastecimento de água, apoio com máquinas e equipamentos, entre outros.

"Teutônia está empenhada ao máximo para buscar esta indústria, pois faz parte do projeto de diversificação da nossa economia e é muito importante para a cidade. A exemplo de nossa postura em outras questões, não vamos prometer nada, mas estamos realizando todos os esforços possíveis para conseguir o investimento.



Comitiva de Teutônia esteve reunida com o diretor Nelson Eggers

“Não estamos de braços cruzados”, concluiu o prefeito Renato Altmann.

Qual será o investimento da Fruki?

A Bebidas Fruki, que atualmente produz refrigerantes, água mineral e um repositor energético, pretende construir uma nova fábrica, onde serão produzidos sucos, chás, isotônicos e bebidas vitaminadas e energéticas, bem como a implantação de um centro de distribuição próprio. O pacote dos investimentos, a serem realizados de 2012 a 2014, soma R\$ 60 milhões. Segundo Nelson Eggers, diretor-presidente da companhia, o objetivo é diversificar o portfólio e aumentar a fatia no mercado gaúcho de refrigerantes, que é de 12%.

Estima-se que a nova fábrica terá 10 mil metros quadrados de área construída e exigirá um aporte de R\$ 30 milhões, boa parte captados via Fundopem/Integrar. A previsão é gerar em torno de 40 novos empregos. No momento, a empresa procura uma área de 20 hectares, localizada no máximo a 30 km de distância de Lajeado.

Paladar

Restaurante e Pizzaria

Ambiente climatizado

Salão para festas

Aceitamos



(51) 3762-2634

Rua 3 de Outubro, 376 - B. Languiru - Teutônia

VENDE-SE APARTAMENTO



Vendo apartamento no bairro Languiru com 135m², sala de estar, sala jantar, cozinha, lavanderia, dois quartos, banheiro, lavabo, churrasqueira, sacadas, elevador, sem box, localizado na Rua Sete de Setembro, bairro Languiru, Teutônia (prédio onde encontra-se localizada a padaria Shopping do Doce).

Contatos: 51 9658 7013 ou 3782 1721 com Gaspar ou Futura Imobiliária 3762 2275.

CRAS abriu atividades de 2013 com Festa da Família

Nesta terça-feira, dia 5, o Centro de Referência de Assistência Social (CRAS) de Teutônia abriu suas atividades de 2013 com a Festa da Família CRAS. O evento, realizado no Centro Esportivo do Sesi, no Bairro Centro Administrativo, teve como objetivo integrar os usuários de todos os grupos, proporcionando momentos de descontração, integração e reflexão.

A programação contou com passeio de Turismóvel; momento de reflexão com o pastor Ismael Bencke, que trouxe mensagem sobre a importância da família; e teve momento de descontração com um grande talento, de apenas 9 anos, Claiver Emanuel da Silva "Maninho", que animou a festa tocando músicas relacionadas ao tema abordado pelo pastor e sucessos do momento. Ao meio-dia ainda foi oferecido um almoço aos participantes.

As crianças tiveram, durante o dia inteiro, a oportunidade de se divertir com os brinquedos infláveis e usufruir as quadras de esporte e do ambiente natural. Os adultos tiveram momentos de troca de experiências, roda de chimarrão, além de lembrar fatos de sua infância, contar piadas e realizar caminhadas em meio à natureza.

As pessoas interessadas em participar das oficinas devem comparecer na sede do CRAS, na Rua 15 de Novembro, 440 no Bairro Canabarro, ou que entrar em contato pelo telefone 3762-8377. Até o dia 28 de fevereiro, os interessados devem marcar um horário para realizar o cadastro. Somente participarão das oficinas as pessoas que estiverem cadastradas.



Momentos de integração e descontração marcam a retomada das oficinas do CRAS



Crianças puderam se divertir nos brinquedos infláveis



Turma de oficinas do CRAS com o talento Claiver

ADRENALINA

Curso de paraquedismo e salto duplo



DIVULGAÇÃO

Saltar de um avião e cair em queda livre a mais de 200 km/h é a experiência proposta pelo curso de paraquedismo e salto duplo que ocorrerá nos dias 16 e 17 de fevereiro, no Aeroclube de Guaporé. Serão orientações técnicas e práticas com a possibilidade de salto sozinho ou em dupla (com o instrutor) com fotos e filmagem.

Segundo um dos organizadores, Pedro Santos da Silva, a oportunidade de saltar de paraquedas está à disposição de todos aqui bem próximo na cidade de Guaporé, que tem uma vista muito linda, natureza exuberante. Mais informações pelo e-mail sid.rissini@yahoo.com.br ou pelo telefone (54) 8403-7793.

Polícia

Menor preso com maconha

Um menor foi preso por volta das 16 horas de terça-feira, dia 5, no Parque dos Dick, em Lajeado, próximo à pista de skate. O menor de 16 anos tinha consigo 42,8 gramas de maconha. Ele é morador da Rua Dom Pedro II, em Cruzeiro do Sul. Segundo os policiais, não é a primeira vez que o adolescente é preso com drogas e que dias atrás já haviam capturado ele pelo mesmo motivo.

LUÍZ FERNANDO FOLETTO

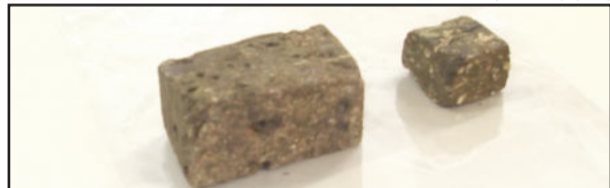

Menor de 16 anos foi preso com 42,8 gramas de maconha

Trânsito



Operação Viagem Segura começou

A partir da meia-noite de quinta-feira, dia 7, e início da madrugada de ontem, dia 8, a Operação Viagem Segura começou em ruas e rodovias do Rio Grande do Sul. Somente nas estradas são 1,3 mil policiais envolvidos, que se somam aos brigadianos e agentes de trânsito que atuam nos municípios. Serão utilizadas para fiscalização nas rodovias 260 viaturas, 230 etilômetros, 66 radares e um helicóptero. A operação vai até a meia-noite da Quarta-feira de Cinzas, dia 13, quando a maioria dos foliões já deverá ter retornado do feriadão.

Historicamente (2007-2012), as sextas-feiras e sábados do feriadão de Carnaval concentram o maior número de vítimas (43%). Por isso, o cuidado deve ser redobrado na ida para o Litoral ou interior. Viajar descansado, verificar itens básicos como calibragem dos pneus, água, óleo e itens de segurança, usar o cinto, inclusive no banco de trás, e manter 100% da atenção na estrada são algumas das recomendações dos órgãos de trânsito para uma viagem tranquila.

Os policiais alertam, ainda, para o excesso de velocidade e as ultrapassagens proibidas, principais fatores de risco dos acidentes nas estradas.

Mas o cuidado não deve ser só nas estradas, já que cerca de metade dos acidentes acontecem nas vias municipais.

Esta é a 16ª edição da Viagem Segura, que tem como principais parceiros Brigada Militar e Comando Rodoviário da Brigada Militar (CRBM), Polícia Rodoviária Federal (PRF), Detran/RS, Polícia Civil e EPTC na Capital, sob a coordenação do Comitê Estadual de Mobilização pela Segurança no Trânsito. Também colaboram com a operação órgãos de trânsito municipais, Famurs, Departamento Autônomo de Estradas de Rodagem (Dare), Departamento Nacional de Infraestrutura de Transportes (Dnit) e Agência Nacional de Transportes Terrestres (ANTT).

Direção perigosa nas estradas

Os órgãos de fiscalização contam com a ajuda da comunidade para alertá-los sobre condutas perigosas nas estradas, pois uma simples ligação pode evitar acidentes. O contato pode ser feito pelos telefones de emergência da PRF (191), nas estradas federais, e do Comando Rodoviário da BM (198), nas estradas estaduais, e da Brigada Militar (190) nas vias municipais.

Detran confirma: vale a lei para motofretistas e mototaxistas

Na quarta-feira, dia 6, o Detran do Rio Grande do Sul divulgou nota de esclarecimento para os profissionais que não se adequaram à nova legislação para motofretistas e mototaxistas, pois o prazo estabelecido pela resolução nº 412/12, do Conselho Nacional de Trânsito (Contran), cujo início da exigência do curso especializado previsto na lei 12.009 expirou em 2 de fevereiro de 2013.

O Detran reitera que não houve nenhuma normativa posterior prorrogando este prazo. O Contran já adotou todas as providências determinadas pela Lei Federal 12.009 e qualquer alteração do prazo depende de lei federal.

Em nota, a assessoria de imprensa do Detran ressaltou que o Rio Grande do Sul oferta os cursos especializados previstos pela norma federal e regulamentados pela Resolução 410/12 do Contran desde setembro de 2010, sendo que muitas turmas de motofretistas e mototaxistas ficaram com número baixo de alunos no período.

Cita o exemplo da Prefeitura de Porto Alegre, que disponibilizou cerca de 1.000 vagas gratuitas para motofretistas da capital e, até 31 de janeiro de 2013, somente 400 haviam sido preenchidas. A nota deixa claro que a lei está em vigor e que quem não se regularizou precisa se adequar à legislação.

Use a água com consciência para não faltar

A Administração Municipal de Teutônia solicita a colaboração de todos os moradores do Município, em especial das áreas atendidas pela Prefeitura, nos bairros Canabarro e Teutônia, para economizar e fazer o uso racional da água. A economia de água se faz necessária pois foi constatada a diminuição do volume no lençol freático.

Usar água de maneira consciente é pensar nas gerações futuras.



ADMINISTRAÇÃO MUNICIPAL
DE TEUTÔNIA





Tolerância Zero ao Álcool

Atenção redobrada a alimentos e produtos medicinais

Das bebidas ao antisséptico para a garganta, passando por enxaguante bucal e até guloseimas inocentes, etilômetro é capaz de detectar tudo



FOTOS: EDSON LUIS SCHAEFFER

Na hora de dirigir, não beba e evite problemas na fiscalização

Ainda mais rigorosa, a nova regulamentação da Lei Seca brasileira vai exigir cuidados até de quem não bebe, mas faz uso de produtos como enxaguante bucal, remédios à base de álcool ou consome bombons de licor e molhos temperados com bebidas. Com a tolerância zero aplicada por meio da nova regulamentação do Contran, um único bombom de licor ou enxaguante bucal ou até xaropes acusam no bafômetro um teor alcoólico maior do que o permitido.

Com a regulamentação do Conselho Nacional de Trânsito (Contran), se o resultado for 0,05 miligrama de álcool por litro de ar ou mais, o motorista será punido de forma administrativa - ou seja, paga multa de R\$ 1.915 e pode ter a carteira suspensa.

“Os vinagres como os derivados de vinhos e o vinagre branco de álcool podem interferir no teste do bafômetro, assim como também o uso de xaropes e enxaguatórios bucais. Os elixir feitos a partir de plantas medicinais também pode gerar alterações, pois o álcool é usado como agente para liberação da parte medicinal da planta”, observa a nutricionista Gabriela Jacinto, de Teutônia.

Além desses, se deve ter cuidado redobrado no consumo de alguns alimentos que usam bebidas alcoólicas na sua preparação, como molhos e doces, além de vinagrete. Tudo isso pode gerar alterações no resultado do etilômetro.

Disperse o álcool

Cada pessoa tem seu tempo para dispersar o álcool no organismo e, com isso, evitar que seja pego no teste do etilômetro. Esse tempo varia de acordo com

altura e peso, idade, estado de saúde, entre outros fatores.

“O que já se sabe, porém, é que mulheres e pessoas idosas demoram mais tempo para metabolizar o álcool. Independentemente disso, se for consumir algum alimento ou bebida com álcool, espere pelo menos duas horas antes de pegar a estrada, para evitar que ainda tenha resquício de álcool. É importante também hidratar-se bem”, recomenda Gabriela Jacinto.

Ela ainda observa que quanto maior a quantidade de álcool, mais tempo o organismo necessita para metabolizar esse álcool. “Portanto, para evitar problemas com a fiscalização, o ideal é evitar o álcool e seus produtos no dia em que você é o motorista”, ressalta a nutricionista.

Refaça o teste

Ingeriu algum alimento que continha quantidade pequena de álcool, usou enxaguante bucal ou tomou um xarope, mas não tomou nenhuma bebida alcoólica, e em seguida foi parado numa blitz? O que fazer se o etilômetro

der positivo? A reportagem da Folha Popular ouviu o comandante da Polícia Rodoviária de Teutônia, sargento Radamés Prediger.

Conforme Prediger, havendo um desses casos e o bafômetro der positivo, o cidadão pode refazer o teste após 10 a 15 minutos. “A pessoa deve informar a autoridade de trânsito que ingeriu algum alimento que tem álcool ou usou enxaguante bucal. Após 10 ou 15 minutos, refazemos o teste do etilômetro”, explica.

O sargento salienta que não adianta fazer o mesmo no caso de ingestão de bebida alcoólica. “A grande diferença é que o álcool, nas situações específicas do bombom, do enxaguante bucal e dos medicamentos, fica restrito à boca. O ideal é que se refaça o teste um pouco depois, porque esse álcool vai sumir do ar, principalmente se a boca for bem lavada. Já no caso de ingestão de bebida, o corpo usa o álcool como fonte de energia e metaboliza essa substância, que circula na corrente sanguínea. O teste é uma forma rápida de verificar pelo ar expelido quanto há de álcool no

sangue. Então, se o cidadão ingeriu bebida alcoólica e o etilômetro deu positivo, não adianta dizer que usou enxaguante bucal, por exemplo. Ao refazer o teste, o etilômetro continuará dando positivo”, observa.

Portanto, se for beber, não dirija. Essa é a única forma de não ser flagrado em alguma fiscalização, correndo o risco de até ser preso, e, também, garantir um trânsito mais seguro.



Nutricionista Gabriela Jacinto observa que elixir, enxaguantes bucais, entre outros, podem interferir no bafômetro



Enxaguantes bucais estão na lista dos produtos que podem ser detectados pelo etilômetro



Sargento Radamés salienta que motoristas podem refazer teste do etilômetro se usou, por exemplo, enxaguante bucal

Alimentos podem acusar positivo no bafômetro?

Com a nova Lei Seca de tolerância zero ao álcool, que entrou em vigor na semana passada, o condutor precisa estar atento a ingerir certos medicamentos e ao consumir alguns alimentos que podem apontar positivo no teste do bafômetro. A lei ficou mais rígida, e quem for flagrado dirigindo com 0,05mg/l estará cometendo uma infração de trânsito. Já quem for convidado a fazer o teste do bafômetro e o resultado der superior a 0,33mg/l está cometendo um crime de trânsito.

Conforme a nutricionista Julaine Schio, apenas alimentos que contêm álcool em sua composição podem transferir a substância para a corrente sanguínea. “Não existe comprovação científica de que algum alimento que não contenha álcool na sua composição possa produzi-lo durante o processo de digestão”, salientou. “A possibilidade de que isso ocorra é remota, pois o ácido clorídrico e algumas enzimas digestivas que agem durante a digestão não permitem que a glicose fermente ao ponto de gerar álcool”, complementou.

Julaine ressalta, ainda, que a absorção e metabolização do álcool dependem de diversos fatores, como sexo, peso corporal e ingestão de alimentos. Vale frisar que alimentos com pequena quantidade de álcool, como bombom de licor, sobremesas elaboradas com bebidas alcoólicas e vinagre, podem ser detectados pelo bafômetro, mas não pelo exame de sangue, pois são rapidamente metabolizados. “Se o teste for realizado imediatamente após o consumo, o resultado pode ser positivo devido às partículas residuais depositadas na mucosa bucal”, explica Julaine.

Conforme o comandante da 1ª Cia do 22º Batalhão de Polícia Militar (BPM), capitão Luciano Johann, o condutor que for pego com 0,05mg/l a 0,33 mg/l é gerado infração de trânsito. Acima disso já é configurado crime de trânsito. Ele ressalta ainda que não existem estudos sobre o tempo que o álcool fica no organismo da pessoa. “Não existe nada científico sobre isso, mas acredito que vai depender de vários fatores, como sexo, massa corporal, se bebe frequentemente, etc”, disse Johann.

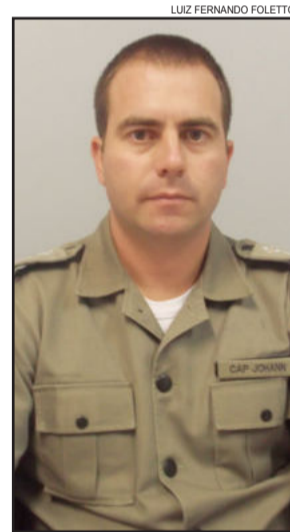

LUIZ FERNANDO FOLETTO

Conforme capitão Johann, resultado superior a 0,33 mg/l gera crime



DIVULGAÇÃO

Julaine ressalta que resultado do bafômetro pode dar positivo caso a pessoa tenha consumido alimentos feitos com álcool

Julaine Schio
nutricionista
CRN2 9782

FA FONTANA
advogados

ADVOCACIA PREVENTIVA

Teutônia: (51) 3762.7262
Paverama: (51) 8166.9911
(5ªs e sábados das 8:30h às 12:00h)

Fontana Advogados Associados (OAB/RS 2.384)
Canabarro: Rua Dom Pedro II, 862 - Teutônia - RS
Paverama: Rua 4 de Julho, 7190 - Sala Anexa (STR) - Paverama/RS
fontanaadv@certelnet.com.br - www.fontanaadv.adv.br



De olho na região

Lucas Leandro Brune
lucas@popularnet.com.br

Impressionante

Nesta semana, a Secretaria Nacional de Mobilidade Urbana (órgão federal) trancou um projeto de um município da região para receber recursos de pavimentação de ruas porque a cidade não tinha 25 mil habitantes (só aparecia com 24 mil e poucos).

O prefeito da cidade precisou correr atrás e apelou para dados oficiais do IBGE (outro órgão federal). E o Censo de 2010 do IBGE já apresentava mais de 27 mil habitantes e a estimativa populacional de 2012 anuncia mais de 28 mil habitantes.

Alô! Acordem! Onde a Secretaria da Mobilidade Urbana andou consultando? Em que década estão? Será que não sabem da existência do Censo do IBGE de 2010? Será que sabem que o IBGE existe em Brasília?

Pedidos

Início de mandato, novos vereadores na maioria das cidades e surgem vários pedidos para o Executivo. É normal, pois a turma quer mostrar serviço nesta arrancada de trabalho.

Exemplo

Representantes de secretarias municipais de Agricultura de sete cidades da Região Noroeste do Estado estiveram em Teutônia, nesta quinta-feira, dia 7, para conhecer o trabalho da Prefeitura de Teutônia no incentivo à agricultura. Deram muitos elogios ao trabalho do município que é 1º lugar no Vale do Taquari em valor adicionado de ICMS no setor primário.

Aliado

Nenhum deputado de um determinado partido trouxe emendas (R\$ 0,00) para obras de pavimentação em uma cidade onde está aliado ao governo. Enquanto isso, vereadores do partido cobram obras do gênero.

RAPIDINHAS

- 1) Qual o candidato que não utilizou a saúde como ferramenta para conquistar votos?
- 2) Onde foi parar a discussão em torno dos Royalties do petróleo e a nova divisão?
- 3) Após o Carnaval, o Brasil vai andar mais?
- 4) Está chegando a hora de findar o horário de verão... No próximo fim de semana.

@lucas_brune



Painel Especial



Da redação
jornal@popularnet.com.br

Tôsko



Cruzadinha

CRUZADAS										
	1	2	3	4	5	6	7	8	9	10
1										
2										
3										
4										
5										
6										
7										
8										
9										
10										

Horizontais: 1. extradição, 2. tiroto, 3. ilegítimos, 4. moó/ear/pró, 5. rto/idem, 6. ló/taí, 7. on/adore, 8. gen/anca, 9. oit/vil, 10. antro/le
Verticais: 1. etimologia, 2. xilofone, 3. TREF/Tom 4. Rogéria/tr, 5. a tia/adulto, 6. detrito, 7. III/Raul, 8. competente, 9. ORM/CI, 10. osso/ala.

Horizontais:

1. Pedido de um país em relação a pessoa que cometeu crime em outro.
2. Troca de tiros
3. Ilegais, não legítimos
4. Pedra de amolar/orelha (inglês)/a favor
5. Faço sorteio através de rifa (invert.) /Iguamente
6. Pão doce/Está aí (invertido)
7. Ligado (inglês)/Ame, goste muito
8. Sílabas de vagem/Traseiro animal
9. Óleo (em inglês)/Que tem utilidade
10. Caverna/Estuda

Verticais:

1. Estuda a origem das palavras
2. Instrumento musical
3. Tribunal Regional Eleitoral/O companheiro do Jerry no desenho(invertido)
4. Feminino de Rogério/Caminhar
5. O tio, .../Faço as vontades, agrado
6. Dejeito
7. Três Romano/(...)Gil apresentador TV
8. Capaz
9. Organizações Roberto Marinho/Carteira de identidade
10. Petisco do cão/Fileira

Charge



EXPEDIENTE

PROPRIEDADE:

Folha de Teutônia - Gráfica e Editora Jornalística Ltda.
CNPJ - 90240235/0001-43

Registro no Ofício de Registro Civil, Pessoas Jurídicas, Títulos e Documentos de Estrela, N° 01/87.

DIRETORES:

Sílvio Brune e Valdir I. Schardong

JORNALISTA RESPONSÁVEL:

Valdir I. Schardong
(Reg. Prof. MT/DRT-RS N° 7655)

EDITOR:

Lucas Leandro Brune
Jornalista Profissional Diplomado
(Reg. Prof. MT/DRT-RS N° 14333)

SEDE: Rua Senhor dos Passos, 441 - Bairro Languiru - Teutônia - RS
- Caixa Postal 13

CEP: 95890-000 - Telefone (51) 3762-2440

E-mail

Publicidade - publicidade@popularnet.com.br

Os artigos assinados são de inteira responsabilidade de seus autores e não traduzem necessariamente a opinião do jornal nem a do editor.

Resultados da Loteria:

MEGA-SENA:

Concurso 1466
04 - 06 - 13 - 34 - 37 - 51

QUINA

Concurso 3112
20 - 24 - 25 - 31 - 38

Concurso 3114
14 - 19 - 38 - 45 - 47

Concurso 3113
14 - 15 - 41 - 42 - 73

Concurso 3115
01 - 25 - 53 - 67 - 74

Fonte: Site da Caixa Econômica Federal

Previsão do tempo:

Sábado



Máx: 30°C
Mín: 21°C

Domingo



Máx: 32°C
Mín: 21°C

Segunda-feira



Máx: 33°C
Mín: 22°C

Terça-feira



Máx: 34°C
Mín: 23°C

Fonte: www.climatempo.com.br

Imigrante



Município se destaca na produção de uvas

O município de Imigrante se destaca, nos últimos anos, pela produção de uva. De acordo com dados disponíveis na Emater, há 50 hectares de plantação de uva em todo o território municipal. Dois deles estão sob responsabilidade de Agenor Rabaioli, um dos maiores produtores, que em 2011 chegou a colher quase 50 mil quilos da fruta.

Residente na Linha Harmonia Alta, ele vende boa parte da colheita, principalmente da variedade Courdec, a uma empresa multinacional de Bento Gonçalves. Segundo ele, apesar da colheita por vezes ser cansativa, a autonomia de horários e o bate-papo durante o trabalho a tornam



LUÍSE TOMBINI / DIVULGAÇÃO

Agenor Rabaioli considera a uva um excelente negócio

uma atividade atraente. “É uma tranquilidade tirar a uva”, diz Agenor.

De acordo com o extensionista da Emater, Carlos Fries, terrenos como os de Harmonia Alta são bastante propícios para a plantação de uva, que exige solos inclinados e com boa drenagem. Além disso, o clima equilibrado da localidade permite a plantação de uvas mais nobres. “Em Imigrante, pelas análises que são repassadas à Emater, o solo tem os nutrientes necessários para a produção da fruta, e na maior parte das vezes não é necessário fazer a reposição dos mesmos”, destaca Fries.

Em busca disso é que Anacleto Ghisleri e Antônio Selva resolveram sair de Santa Catarina e fixar residência no Rio Grande do Sul. Depois de uma passagem por Far-

roupilha, estabeleceram-se em Imigrante, e atualmente produzem no município uvas Niágara Rose e Branca, Vênus, Moscato, Bordô Isabel e Concórdia. A produção é repassada para vinícolas e também vendida no varejo da região. Segundo Ghisleri, o clima do município propicia o amadurecimento mais rápido da uva.

O vinho, um dos principais derivados da uva, também é produzido no município. Leandro Barili é responsável por uma vinícola, que recentemente recebeu liberação do Ministério da Agricultura. Segundo ele, com este aval do Ministério, o estabelecimento estará preparado para produzir 80 mil litros de vinho, para serem vendidos no Vale do Taquari e Rio Pardo, seus principais mercados.

Carnês do IPTU

Devido a alterações no sistema de contabilidade, a Prefeitura de Imigrante informa que os carnês do IPTU 2013 estarão disponíveis para retirada e pagamento a partir do dia 04 de março. A retirada deve ser efetuada no setor de Protocolos, com Grasiela Castoldi. Quem fizer o pagamento até o dia 22 de março terá desconto de 16%.

Westfália



Novos eleitos se pronunciam na tribuna

Na sessão ordinária do Legislativo de Westfália, realizada nesta quarta-feira, dia 6, a primeira de 2013, quatro vereadores usaram a tribuna. Os três novos eleitos fizeram o uso do espaço. São eles os vereadores Neuza Hinnah, Clécio Spelmeier e Jucimar Docena.

Neuza Hinnah

Agradeceu o apoio recebido pelos eleitores que a elegeram vereadora. Argumentou que pretende ser um elo entre comunidade e administração. “Farei de tudo no que estiver ao meu alcance para ajudar as pessoas e a comunidade”, garantiu. Cumprimentou o STR pelos 30 anos; elogiou a inauguração do asfalto do Morro dos Fabrin e cumprimentou a Garota Verão de Westfália. Finalizando, lamentou a tragédia ocorrida na Boate Kiss de Santa Maria.

Clécio Spelmeier

Agradeceu a todos que o apoiaram para alcançar a eleição de vereador. Elogiou a conclusão das obras do asfalto do Morro dos Fabrin e a conclusão da obra da ciclovia, bem como pintura e iluminação da mesma.

Jucimar Docena

Agradeceu aos familiares, amigos e comunidade que o ajudaram a se eleger vereador. Observou que teve seu trabalho reconhecido, se referindo ao período de 2001 a 2008 quando atuou na área da Saúde. Disse não medir esforços visando sempre o melhor pela população e o município de Westfália.

Valério da Fonseca

Agradeceu a todos que o ajudaram a conquistar seu quarto mandato como ve-

reador, especialmente sua família, amigos e as comunidades da Paissandu e Linha Frank. Pediu melhorias em dois pontos do asfalto da Linha Paissandu: em frente às propriedades de Lauro Luterbeck e Silvio Schröer. Observou também que existem diversas placas caídas em vários pontos do município. Fonseca também pediu melhorias na estrada que vem da Paissandu até Schmidt Fundos, trajeto compreendido entre as propriedades de Nilton Werkhausen e Loivo Ahlert.

Fonseca também disse que a comunidade cobra e quer saber como está a situação do caminhão que foi roubado da Prefeitura de Westfália. Perguntou se tem alguém acompanhando o caso e em que situação a mesma se encontra. Para finalizar, elogiou o profissionalismo e a competência dos motoristas da Prefeitura, sejam eles do setor de Obras ou da Saúde.

Legislativo retoma atividades

A Câmara de Vereadores de Westfália esteve reunida em sessão ordinária nesta quarta-feira, dia 6. Foi a primeira sessão ordinária de 2013. Quatro projetos de lei estiveram em pauta. Todos foram aprovados.

PROJETOS

Projeto de Lei Nº 001/2013 - Autoriza o Poder Executivo Municipal a repassar auxílio financeiro para a Sociedade de

Água Clara-Frank.

Projeto de Lei Nº 002/2013 - Autoriza o Poder Executivo a firmar convênio com o Corpo de Bombeiros Voluntários de Teutônia e indica recursos.

Projeto de Lei Nº 003/2013 - Fixa nova carga horária dos cargos e empregos públicos.

Projeto de Lei Nº 004/2013 - Autoriza o Poder Executivo a contratar, em caráter temporário e de excepcional interesse público.



Palavra do Padre

Padre Eduardo Schuster
schustereduardo@yahoo.com.br

CAMPANHA DA FRATERNIDADE 2013

Será lançada no dia 13 de fevereiro, na quarta feira de cinzas, mais uma edição da campanha da fraternidade (CF). Esse ano o tema será “Fraternidade e juventude” e o lema “Eis-me aqui, envia-me!” (Is 6,8). Após 21 anos da Campanha da Fraternidade de 1992, que abordou como tema central a juventude, a CF de 2013, na sua 50ª edição, terá a mesma temática. A acolhida da temática da juventude tem como objetivo ter mais um elemento além da Jornada Mundial da Juventude (JMJ) para fortalecer a evangelização dos jovens.

O presidente da Comissão episcopal para a juventude da Conferência Nacional dos Bispos do Brasil (CNBB), Dom Eduardo Pinheiro, explicou que uma das metas principais da CF de 2013 é olhar a realidade juvenil, compreender a riqueza de suas diversidades, potencialidades e propostas, como também os desafios que provocam atitudes e auxílios aos jovens e aos adultos.

O objetivo geral da CF é acolher os jovens no contexto de mudanças de época, propiciando caminhos para seu protagonismo no seguimento de Jesus Cristo, na vivência eclesial e na construção de uma sociedade fraterna, fundamentada na cultura da vida, da justiça e da paz.

Dentro do sentido da palavra ‘acolher’ está o valorizar, o respeitar o jovem que vive nesta situação de mudança de época.

PROGRAMAÇÃO DA PARÓQUIA NOSSA SENHORA DO ROSÁRIO - TEUTÔNIA

MISSAS:

- 09/02 - 16h30min missa na Comunidade do Alesgut; 18h30min missa na Igreja Matriz em Canabarro
- 10/02 - 8h missa na Igreja Matriz em Canabarro; 9h30min missa na Comunidade da Linha Winck
- 13/03 - 19h missa com Imposição das Cinzas na igreja Matriz em Canabarro.

ATIVIDADES:

- 09/02 - 20h JANTAR BAILE NA COMUNIDADE DO ALESGUT.



O mundo
sob o olhar de
uma criança

Dara Emanuelle Parisotto Allebrandt



Salvando vidas

DIVULGAÇÃO

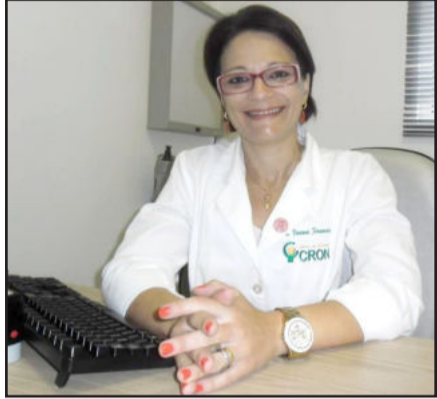

**Dra.
Viviani
Magagnin
Fernandes**

Estive recentemente com minha mãe no CRON (Centro Regional de Oncologia). Muitos devem se perguntar o que uma menina como eu foi fazer lá, pois bem, acompanho minha mãe que faz tratamento lá desde o ano passado. Não é o fim do mundo como muitos pensam, é o início de uma nova vida para muitos. Alguns se assustam com a palavra oncologia, câncer. Lá você vê pessoas de todos os tipos e bem tratadas.

O CRON é uma clínica especializada na prevenção, diagnóstico e tratamento de doenças malignas. Foi fundada há mais de treze anos e já têm no seu histórico mais de 3.800 pacientes tratados ao longo deste período. É composto por uma equipe multidisciplinar, que conta com cirurgião oncológico, oncologista clínico, duas hematologistas. Os principais serviços oferecidos pelo CRON são, além dos seus médicos especialistas, quimioterapia, enfermagem, nutrição e psicólogos. Os psicólogos são muito importantes, pois dão apoio no momento em que a pessoa se encontra muito confusa, ou sei lá... procurando respostas para a eterna pergunta: - Por que eu?

Pois bem, vamos ao ponto dia 23 de janeiro, fui com minha mãe na médica dela, que é uma hematóloga Dra. Viviani Magagnin Fernandes. Ela trata de doenças relacionadas ao sangue e, como sou um pouco metida a escrever tudo que observo, pedi à ela se podia fazer-lhe algumas perguntas. Ela, muito querida, de olhar doce, me disse sim! Fiquei bem feliz.

Pergunta - Há quanto tempo a senhora é hematóloga?

Dra. Viviane: - Há 11 anos.

Pergunta - Quais são os tipos de doenças que a senhora trata?

Dra. Viviani: - Todas de origem da fábrica do sangue, ou seja, para isso investigo glânglios linfáticos, medula óssea e baço.

Pergunta - Em quantos hospitais a senhora trabalha?

Dra. Viviani: - No hospital de Estrela e o Bruno Born.

Pergunta - Quando uma pessoa deve procurar um médico hematologista?

Dra. Viviani: - Quando seus clínicos acharem que algo está diferente e não é mais de sua alçada tratá-los.

Pergunta - Quantos tipos de doença do sangue existem?

Dra. Viviani: - Em torno de trinta, vou citar algumas: anemia falciforme, anemia com deficiência em vitamina B12, linfoma não Hodgkin, mieloma múltiplo, púrpura, leucemia, entre outros. E nesse momento ela sorri, está me acompanhando?

Eu respondo: - Estou anotando, mas gravando também, e rimos juntas...

Pergunta - Como a senhora se sente salvando vidas?

Dra. Viviani: - É grande alegria, difícil descrever!

Pergunta - Qual a mensagem que a senhora deixaria para quem está doente ou em tratamento?

Dra. Viviani: - Para que nunca desistam, sigam em frente de cabeça erguida, mesmo nos momentos difíceis, tudo passa!

Nesse momento agradei a entrevista, dei um abraço nela, daqueles bem apertados, sentidos, que a gente dá em quem realmente têm uma alma de ouro. Agradei ao tratamento que ela está fazendo com a minha mãe e pelo conselho que ela deu à ela: - Se maquie, assim você nunca parecerá com cara de doente. Ainda bem que minha mãe acatou o conselho.

Fica o lembrete: - Não se desesperem, a Medicina está avançando, e existem bons médicos com almas boas como a Dra. Viviani.

Esses médicos, que sabem que a vida têm sentido, que acolhem com o olhar, que dão um abraço que envolve, que dão uma palavra de conforto... Esses sim, são os verdadeiros médicos!!!

Teutônia



Autorizado o início das obras da segunda etapa de pavimentação em Linha Clara



Ponte no meio do trajeto precisará de construção de muro de arrimo

Na semana passada foram concluídos os trâmites legais de licitação para a segunda etapa das obras de pavimentação em Linha Clara, no interior de Teutônia. O prefeito de Teutônia Renato Airton Altmann já homologou o resultado e deu a ordem de início das obras de construção do muro de arrimo na ponte e também para o asfaltamento do trajeto de aproximadamente 1,7 Km da estrada geral que liga os municípios de Teutônia e Poço das Antas.

Esta segunda etapa consiste em dois projetos distintos. Um deles é a construção de um muro de arrimo e reparos na ponte sobre o arroio. O outro é a segunda etapa da pavimentação asfáltica. Os projetos entrarão em fase de execução, muito aguardada pela comunidade. Primeiro será necessário fazer o muro de arrimo na ponte, mas os demais trechos da pista também devem receber as obras de pavimentação.

Serão asfaltados cerca de 1,7 Km (10.068,16 metros quadrados) da estrada geral de Linha Clara, no trajeto compreendido entre o frigorífico e o entroncamento (curva) com a es-

trada que vai a Pontes Filho, interligando Teutônia e Poço das Antas. A pista de rolamento terá 6 metros de largura.

Os recursos para a obra serão próprios da Prefeitura, com base no orçamento de 2013. O muro de arrimo na ponte será executado pela Lede Construtora e Urbanizadora, ao valor de R\$ 40.981,76, para 22,4m² de sapata e 48m² de muro. A pavimentação asfáltica será executada pela Conpasul, com valor de R\$ 608.006,65.

O prefeito Renato Airton Altmann enfatiza que a obra será realizada com o objetivo de dar melhores condições de trafegabilidade em uma estrada estratégica, que liga Teutônia com o Município vizinho de Poço das Antas. "Além disso, servirá para facilitar o escoamento da produção dos agricultores, das agroindústrias, do frigorífico de Linha Clara e de outras empresas instaladas na região", ponderou.

A primeira etapa foi realizada no ano passado e contemplou a terraplenagem, microdrenagem, compactação e regularização da pista, deixando tudo pronto para receber a segunda etapa, que consiste na colocação da base asfáltica.



Asfalto vai até as imediações do frigorífico



Pavimentação iniciará na curva que leva a Pontes Filho

Município renova o convênio com a Apante

A Administração Municipal de Teutônia renovou, durante o mês de janeiro, o convênio com a Associação Protetora dos Animais de Teutônia (Apante). Em 2013, o Município repassará à entidade o valor total de R\$ 30 mil (em 10 parcelas mensais).

Para receber o recurso, a Apante deve desenvolver ações de triagem para a acolhida, tratamento veterinário, alimentação, hospedagem e castração de animais abandonados ou vítimas de maus tratos. Também compete o encaminhamento desses animais para a adoção, além de desenvolver ações de educação ambiental e palestras nas escolas sobre o tema.

O prefeito Renato Airton Altmann, o vice-prefeito Evandro Biondo, o subsecretário Luiz Fernando Rückert e o presidente da entidade, Francisco de Souza Abrahão, celebraram o convênio e debateram aspectos importantes no trabalho de proteção aos animais.



Administração mantém parceria com a entidade

Teutônia



Teutônia assina convênios com a Caixa para liberar recursos federais

A Administração Municipal de Teutônia assinou, no fim de janeiro, convênios com a Caixa Econômica Federal para a liberação de recursos federais de projetos encaminhados durante os últimos meses de 2012 e que foram aprovados para obras a partir de 2013. Os documentos assinados são para a construção de uma sede para o CRAS, para a construção de uma quadra poliesportiva no Loteamento Castro e para a aquisição de duas retroscavadeiras. Todos os projetos contam com emendas de deputados e repasses de recursos federais.

O prefeito Renato Airton Altmann,

o vice-prefeito Evandro Biondo e a servidora do Setor de Projetos, Olívia Steffler, participaram da assinatura de convênios com a gerente da Agência da Caixa em Teutônia, Cláudia Elisa Buth Kunzler. A partir da assinatura dos convênios, a documentação segue para avaliação da Caixa. Agora, o Município aguarda a autorização para iniciar a licitação.

Construção de CRAS

Um dos projetos conquistados pelo Município de Teutônia é a construção de uma sede para o Centro de Referência de Assistência Social (CRAS). O Minis-

tério do Desenvolvimento de Combate à Fome (MDS) repassará recursos, via Fundo da Assistência Social, no valor de R\$ 270 mil. O Município ainda entrará com uma contrapartida de R\$ 21.329,51, totalizando um investimento de R\$ 291.329,51.

Quadra poliesportiva no Castro

Também foi assinado o convênio que prevê um total de R\$ 243.750,00 de recursos de emenda do deputado federal Elvino Bohn Gass (PT) para a construção de uma quadra poliesportiva no Loteamento Castro, Bairro Alesgut. Há, ainda, a contrapartida do Município no valor de R\$ 10 mil.

Dois retroscavadeiras

O Município de Teutônia também assegurou a emenda do deputado federal Ronaldo Zulke (PT), que indicou o valor de R\$ 300 mil para a aquisição de 2 retroscavadeiras novas. Teutônia entrará com uma contrapartida de R\$ 180 mil, que podem ser oriundos da alienação de venda de outros veículos e máquinas, totalizando R\$ 480 mil de investimentos.



Administração Municipal de Teutônia assinou convênios com a Caixa

Município notifica locais de eventos para se adequar à legislação

De quatro pontos vistoriados, um está liberado e outros três estão impedidos de receber festas

Nestes últimos dias, a Administração Municipal de Teutônia intensificou a fiscalização para verificar as condições de segurança em casas de eventos. Embora já houvesse a fiscalização de rotina, a partir da tragédia de Santa Maria, o prefeito Renato Airton Altmann determinou que um grupo de colaboradores dê atenção especial para esta questão, vistoriando os locais com grande concentração de público.

Numa primeira ação, foram vistoriados três estabelecimentos e quatro pontos que realizam, com frequência, festas e promoções à noite. Dos proprietários, a Prefeitura exigiu o Alvará do Corpo de Bombeiros, que só é válido se os promotores possuem o Certificado de Treinamento da Brigada de Incêndio. Também foi exigido o Alvará de Licença e Localização da Prefeitura.

Um dos locais, onde está previsto para sábado, dia 9, evento de Carnaval, teve a liberação do ginásio concedida pela fiscalização, pois atendeu as exigências. O proprietá-

rio apresentou o Alvará do Corpo de Bombeiros, o Certificado de Treinamento da Brigada de Incêndio e o Alvará da Prefeitura. Na mesma área há outro pavilhão de festas, que não atendeu as exigências e por hora não pode receber eventos do gênero.

Outro ponto, que realiza festas habituais em domingos, não apresentou o Alvará do Corpo de Bombeiros nem o Certificado de Treinamento. Além disso, está com o Alvará de Licença da Prefeitura vencido. Por este motivo, levou uma multa e foi notificado de que está impedido de realizar promoções enquanto não regularizar a situação. O proprietário foi intimado da decisão. O local deve permanecer fechado (sem eventos) até colocar a situação em dia.

O terceiro local vistoriado é palco de festas quinzenais ou mensais, recebeu a notificação das exigências e até o momento desta matéria não apresentou os documentos exigidos pelo poder público. Por hora, enquanto também não está autorizado a realizar eventos.

Dia 26 tem prestação de contas

A Administração Municipal de Teutônia informa e convida a população a participar da Audiência Pública de prestação de contas do terceiro quadrimestre do ano de 2012 (setembro, outubro, novembro e dezembro). A programação será dia 26 de fevereiro, uma terça-feira, às 9 horas, no plenário da Câmara de Vereadores. A audiência é pública, aberta à participação da comunidade.

Dias 11 e 12 será ponto facultativo

Conforme está estabelecido em lei municipal, a Administração Municipal de Teutônia informa que nos dias 11 e 12 de fevereiro, segunda e terça-feira do feriado de Carnaval, será ponto facultativo nas repartições municipais. As atividades retornarão na quarta-feira, pela manhã.

O Poder das Palavras

Luciana Brune
luciana@popularnet.com.br



Investigação e danos da tragédia

Santa Maria segue na mídia. Li notícia publicada pela Zero Hora, onde informam que **"Vítimas voltarão à Kiss para megarreconstrução"**. O Departamento de Criminalística quer reunir testemunhas na boate após o Carnaval. A intenção é reproduzir em detalhes os fatos que marcaram a madrugada de 27 de janeiro com a presença dos sobreviventes do incêndio. Ao todo, estimam que mais de 500 pessoas escaparam da morte e podem, de alguma maneira, ajudar na elucidação das causas do desastre. Ainda não há informações sobre quantas pessoas serão convocadas, já que isso dependerá das condições físicas e psicológicas de cada uma. A proposta é posicionar as testemunhas dentro da boate e cada um mostrar como reagiu na hora das chamas e o que viu nos momentos de pânico. A ideia é confirmar o foco das chamas e a dinâmica da fumaça. Os peritos querem esclarecer por que o gás decorrente da combustão não se dissipou e se havia obstáculos na saída, entre outras dúvidas.

Faço questão de compartilhar a análise que fiz por ocasião da leitura desta informação.

Tudo bem que os familiares e amigos das vítimas anseiem por Justiça. Se estivéssemos envolvidos, certamente também seria nosso clamor. Pois a sensação de que alguém vai pagar por tudo isso pode dar a "falsa impressão" de amenizar a dor, diante de perdas irreparáveis.

Por outro lado, o final desta investigação muito pouco vai mudar. Nenhuma vida será trazida de volta. Claro que as causas devem ser apuradas. Porém, na minha singela opinião, nenhum dos acusados terá condições de pagar os danos materiais e emocionais causados nas mais de 300 famílias que tiveram vítimas (falecidos ou em recuperação) e também daqueles que escaparam com vida.

Investigar todas as provas que ficaram é importante, mas será realmente necessária e adequada tal reconstrução? Será que encontrar causas e culpados é mais importante do que os reflexos que esta reconstrução poderá ter na vida dos envolvidos?

Afinal, são jovens que já passaram por esta situação de extremo estresse. Certamente, ainda não recuperados psicologicamente do susto. São imagens e sentimentos que acompanharão estas pessoas por toda vida, mesmo aquelas que escaparam ilesas, mas que ficaram com a sensação de ter nascido novamente, diante da sorte de sobreviver, enquanto outras 238 pessoas perderam a vida.

Pergunto:

- Quantos já ficaram com trauma?

- Que sentimentos e marcas adicionais surgirão por ocasião da reconstrução?

- Como se sentirá um jovem convocado para o momento, ao ter que reviver todo caos que ocorreu naqueles instantes?

- Será que elucidar os fatos desta forma é mais importante do que os "danos" que podem ser gerados a estas pessoas, submetidas a esta "tortura"?

E tem mais! Sem a intenção de defender os acusados e investigados ou então sugerir a não necessidade deste relatório final para culpar alguém que pagará pelos danos da tragédia, acredito que independente de quem forem os culpados ao final da história, nenhum destes teve a intenção de causar a tragédia ou alguma morte. A irresponsabilidade ou omissão podem sim ter causado a tragédia. Claro que isso não exime ninguém da culpa. No entanto, pergunto: quantas mortes temos diariamente pelo País afora, vítimas da violência planejada, onde alguém simplesmente tira a vida de outro, de forma intencional, e nada acontece? Nem sequer uma investigação digna. Por que tamanha diferença? Sem menosprezar a atenção que está sendo dada ao caso, mas não teriam todos os brasileiros direito igual?

Por que é dada tamanha atenção e acontece uma investigação de primeiro mundo num caso desses, diferente do que costuma acontecer? Claro, temos que levar em consideração também as questões políticas, sociais e internacionais... Mas trata-se de uma bela oportunidade de mostrar serviço, diante da comoção nacional e internacional. Como cidadãos, deveríamos exigir o mesmo tratamento nos demais casos.

E aí, para ter o laudo mais justo possível, ainda vão submeter os envolvidos a mais esta situação? Será que isso é necessário e vale a pena? Será que estão realmente preocupados com as vítimas? E as vítimas sobreviventes que ficaram, que também conviverão com as marcas da tragédia? Quanta dor será revivida? A dor não será ainda maior após a reconstrução? Profissionais da área da psicologia e psiquiatria talvez possam opinar com mais propriedade. Mas vale a reflexão...

Taquari



Carnaval 2013 terá quatro dias de festa

O Carnaval 2013 de Taquari está confirmado com quatro dias de festa, duas noites com desfiles de escolas de samba, uma noite dedicada ao desfile das turmas de carnaval e no último dia o arrastão da turma Barraca Armada. Além da escola de samba de Taquari Batutas da Orgia, também vão participar dos desfiles a escola de samba Inhandava, de Bom Retiro do Sul, e Alambique Leopoldense, de São Leopoldo.

As escolas e turmas serão acompanhadas pela corte do Carnaval 2013, que é formada pelo rei momo Francisco Gabriel de Carvalho, a rainha Renata Fontoura e as princesas Maria Thainá Kuhn da Silva e Luana Costa. O Carnaval de Taquari neste ano tem como tema "Baile de Máscaras" e a avenida do samba se chamará "Passarela do Samba Zenóbio Lautert", em homenagem a um dos grandes personagens do carnaval do município.

O Carnaval em Taquari ocorre nos dias 9 (hoje), 10, 11 e 12 de fevereiro. Os desfiles das escolas de samba irão ocorrer nos dias 9 (hoje, sábado) e 11 (segunda-feira). A escola taquariense Batutas da Orgia tem participação confirmada para os dois dias. A escola de samba Inhandava, de Bom Retiro do Sul, acompanha a Batutas da Orgia no dia 9 e a Alambique Leopoldense, de São Leopoldo, participa do desfile junto com a escola taquariense no dia 11.

Além das escolas de samba, cerca de nove grupos devem participar do desfile das turmas de carnaval, que será realizado no dia 10 de fevereiro (amanhã). Os bailes serão coordenados pelo Clube Alvi-Negro que vai realizar a festa nos quatro dias de carnaval. A festa no clube inicia sempre logo após a finalização dos desfiles e do arrastão, que têm previsão de encerramento para às 1h30min em todos os dias de festa.

Taquari carrega um histórico de grandes carnavais e já recebeu vários títulos de melhor carnaval do Vale do Taquari e de melhor carnaval do interior. As fantasias confeccionadas pelos carnavalescos das escolas de samba do município também já conquistaram vários prêmios no Estado. Neste ano o município lamenta a ausência da escola de samba Irmãos da Opa, que pela primeira vez não participará do desfile. Apesar do pouco tempo para organização do carnaval 2013, a administração municipal prepara um grande evento e já planeja para 2014 um carnaval ainda melhor organizado e que recupere a tradição da cidade em promover um dos melhores carnavais do Rio Grande do Sul.



Canaval de Taquari é tradicional na região

Programação

> **Abertura do Carnaval 2013: dia 9 de fevereiro (hoje), às 21h30min.**

Desfiles das Escolas de Samba: dias 9 e 11 de fevereiro - Início às 22 horas.

Desfile das Turmas de Carnaval: 10 de fevereiro - Início às 22h30min.

Arrastão Barraca Armada: 12 de fevereiro - Início às 22h30min.

Carnaval Infantil: 10 e 12 de fevereiro, das 17h às 19h.

> **Desfile dia 9 de fevereiro - 22 horas**

Sociedade Carnavalesca Batutas da Orgia
Sociedade Esportiva Recreativa, Beneficente e Cultural, Escola de Samba Inhandava (SERBC)

> **Desfile dia 11 de fevereiro - 22 horas**

Sociedade Carnavalesca Batutas da Orgia
S.R.C.B. Escola de Samba Alambique Leopoldense



Carros alegóricos chamam a atenção do público

Fazenda Vilanova



Município promove Verão no Parque

O Departamento de Esportes de Fazenda Vilanova está promovendo, desde o dia 26 de janeiro, o Verão no Parque. Através da iniciativa, os vilanovenses poderão utilizar, gratuitamente, o campo de futebol e o pavilhão de esportes do Parque Municipal, no Centro.

A não cobrança das taxas ocorrerá apenas nos sábados e domingos, entre os dias 26 de janeiro e 24 de fevereiro. Quem quiser fazer uso das áreas neste período, deve reservar horário junto à Secretaria de Educação.

Os preços normais são para utilizar as

áreas durante uma hora são: campo sem iluminação, R\$ 15; campo com iluminação, R\$ 20; e ginásio, R\$ 10.

Segundo o coordenador de Esportes, Elizandro da Silva, este ano não foi possível criar uma programação diferenciada, pois não houve tempo hábil para a organização.

Bom Retiro do Sul



Preparativos acelerados para o Carnaval de Rua

O melhor Carnaval de Rua da região acontece na segunda-feira, 11, em Bom Retiro do Sul, e os preparativos para bem acolher a toda a população e visitantes não pararam. Nesta semana, uma reunião entre a Administração Municipal, Brigada Militar, Conselho Tutelar e Escola de Samba Inhandava definiu a estrutura e preparativos para a festa que agitará a "Rua do Carnaval", Jorge Fett.

Foram discutidas questões sobre a segurança do evento, que contará com apoio da Brigada Militar, tanto no local quanto no reforço da patrulha dos bairros. Os desfiles têm previsão de início às 21h30min, com o Bloco dos Palhaços, depois é a vez da Escola de Samba Inhandava alegrar o público, que após os desfiles fará uma concentração no final da avenida, na "nuamba" de encerramento do Carnaval.

Trabalho em equipe

Além de todos os preparativos da escola de samba para abrilhantar a noite, toda a estrutura para bem receber ao público está em andamento.

A Secretaria de Esporte, Turismo e Lazer providencia o envio de convites a autoridades da região, a contratação da equipe de sonorização, banheiros químicos para a avenida e trabalhando em parceria com a Brigada Militar para coordenar o trânsito nas imediações do desfile.

Já a Secretaria de Obras está cuidando da limpeza das ruas, montagem de palanque, compra de material e montagem da iluminação para a festa.

O incentivo de atitudes preventivas de DST's (Doenças Sexualmente Transmissíveis) e o apoio no dia do evento com unidades móveis de socorro e atendimento está a cargo da Secretaria da Saúde e Assistência Social.

Cuidados com as crianças e adolescentes

O Conselho Tutelar esteve presente na reunião de organização do evento, a fim de colocar como será o trabalho da entidade na ocasião.

Os conselheiros já iniciaram uma campanha de alerta sobre a proibição da venda e consumo de bebidas alcoólicas por menores de idade, e irão fiscalizar a venda nas barracas espalhadas pela avenida e em estabelecimentos da cidade.

Quanto ao transporte de menores sem a autorização dos pais para as festas Carnaval, o Conselho Tutelar, alerta aos proprietários e motoristas das empresas que as multas podem chegar a 23 salários mínimos (em torno de R\$ 15,5 mil).

A permanência de menores em bailes ou eventos sem seus responsáveis também será alvo da fiscalização do Conselho Tutelar.



DIVULGAÇÃO

Entidades e administração reunidas para programar e organizar o evento

Saúde faz campanha contra a AIDS

Visando diminuir os riscos de transmissão do vírus HIV neste Carnaval, a Secretaria da Saúde do município de Bom Retiro do Sul começou nesta semana uma campanha voltada à prevenção desta e outras doenças sexualmente transmissíveis.

A campanha será voltada para a população em

Fique Ligado!

- Antes de começar a beber já tenha consigo a camisinha.

- Quando você transa com alguém sem proteção, você transa com todo o passado daquela pessoa.

- O HIV e outras DST's não "mostram a cara" a pessoa na fase inicial do problema pode não apresentar sinais e/ou sintomas.

- Não adianta colocar a camisinha durante ou no final da relação sexual, antes de tocar na região genital do parceiro a camisinha já deve estar colocada.

- A relação sexual deve ser realizada com responsabilidade e consciência, uma doença ou um filho indesejado pode trazer muito sofrimento.

- O Rio Grande do Sul e a capital Porto Alegre tem o maior número de casos de AIDS do País.

geral, mas com foco na sexualmente ativa. Dados do Ministério da Saúde apontam que, nos últimos anos, o uso da camisinha vem reduzindo em todas as faixas etárias.

Em Bom Retiro do Sul, a ideia é conscientizar os foliões sobre a importância da prática do sexo seguro através do uso responsável do preservativo, promoção do diagnóstico e a conscientização da necessidade da realização do teste.

A Secretaria Municipal de Saúde disponibiliza mais de 17 mil preservativos durante o ano e intensificará as ações educativas até a segunda-feira, 11, dia do desfile de Carnaval na cidade. Os preservativos serão distribuídos diariamente nos postos de combustível, nos postos de saúde, na Assistência Social, na Secretaria de Esporte, Turismo e Lazer, na Prefeitura e no Hospital, além da distribuição no dia dos desfiles, junto às unidades de saúde que estarão nas duas extremidades da avenida.

Apesar do elevado conhecimento da população sobre o preservativo como sendo método mais eficaz para prevenção ao HIV e outras DST, os dados demonstram que, após a primeira relação sexual, o hábito do uso da camisinha deixa de ocorrer, o que comprova uma tendência de distanciamento e de negação da população em relação às DSTs e ao HIV/Aids. Esse comportamento afasta a população de hábitos que garantam segurança na prevenção.

folha Popular
Ligue
(51) 3762-2440
e assine!



Município investe no abastecimento de água

Procurando resolver o problema de falta de água no interior, a Administração Municipal de Paverama, através do Departamento Municipal de Água Potável de Paverama (DMAPP), contratou na última semana, em regime de urgência, a empresa Eco-Diehl, de Lajeado, para a perfurar um poço artesiano junto à localidade de Santa Manoela, no Recanto dos Mendel.

O poço já existente apresentava 66 metros de profundidade e tinha vazão insuficiente, de 1.500 litros/hora, o que gerava a falta de água constantemente para os moradores das localidades mais altas daquela comunidade e arredores.

A empresa contratada começou os trabalhos de perfuração na sexta-feira, dia 1º, e concluiu no sábado, dia 02 de fevereiro. Depois de perfurarem mais 104 metros, chegando à marca de 170 metros de profundidade, atingiram a vazão de 12 mil litros/hora, resolvendo o problema no abastecimento naquela região.

De acordo com os responsáveis pelo



Prefeito acompanha de perto os trabalhos de perfuração do poço artesiano

DMAPP, também foi necessária a troca da bomba d'água, que desta forma proporcionará uma economia de 70% na energia elétrica.

O investimento feito é oriundo do Departamento Municipal de Água Potável de Paverama (DMAPP).

Reformado pontilhão em Linha Brasil

Para dar mais tranquilidade e segurança aos transeuntes e motoristas, a Administração Municipal de Paverama reformou, nesta semana, um pontilhão na localidade de Linha Brasil, na estrada que liga Paverama a Teutônia, localizado nas proximidades da empresa de carvão Janstch.

O material (madeiras) para a reforma foi adquirido da empresa paveramense Madeiras Krug, num valor estimado de R\$ 1.200,00, sendo que a mão-de-obra foi dos servidores municipais ligados à Secretaria de Obras.

Essa reforma se deu em virtude das condições precárias que se encontrava o pontilhão, visto que é constante o trânsito pesado naquela região.



Servidores realizando a troca das madeiras

Feirão de roupas usadas foi um sucesso



Pessoas retiraram roupas e calçados no Feirão

O Centro de Referência e Assistência Social (CRAS) realizou, de 21 a 31 de janeiro, um feirão de roupas usadas, beneficiando as pessoas necessitadas ou carentes do município de Paverama. Durante o feirão, foram entregues 1.018 peças, entre roupas e calçados, todos de boa qualidade.

Os coordenadores do CRAS informam que a partir deste mês de fevereiro a entrega de roupas ou calçados somente será realizado no turno da tarde, no horário das 14 às 16 horas, junto ao prédio do CRAS. Portanto, as pessoas que tiverem interesse deverão comparecer junto à sede do CRAS, munidos de RG ou CPF para a retirada.

Paveramenses poderão opinar na Administração Municipal

Passado o primeiro mês de trabalho, a Administração Municipal de Paverama resolveu implantar uma Central de Reclamações e Sugestões. A ideia surgiu devido à necessidade de procurar saber o que a comunidade está achando do que já foi feito pela nova administração, e, desta forma, contribuir com ideias para o bom desempenho das atividades num futuro próximo.

A Secretaria da Administração e Fazenda, criadora da ideia, através do responsável pela pasta destaca que "a Central será para monitorar rigorosamente todas as reclamações e sugestões encaminhadas, procurando qualificar e melhorar ainda mais a gestão pública", declarou o secretário Cássio Reis.

A Central de Sugestões ou Reclamações funcionará após o Carnaval, a partir da quarta-feira, dia 13 de fevereiro, do seguinte modo:

- Pelo telefone 3761 1044 diretamente com a secretária;
- Numa urna instalada junto à recepção da Prefeitura em horário de expediente.

Será indispensável a identificação com nome e endereço para futura solução do problema. Também estarão disponíveis os e-mails administracao@paverama.rs.gov.br e gabinete@paverama.rs.gov.br, para o envio das sugestões e ou reclamações.

Município fará feriadão de Carnaval

A Administração Municipal de Paverama comunica que não haverá expediente na segunda-feira, dia 11, e terça-feira, dia 12, nas repartições públicas em virtude do feriado de Carnaval, sendo que apenas os serviços de extrema urgência serão realizados.

A Secretaria da Saúde informa que na segunda-feira, dia 11, não terá atendimento junto ao Posto de Saúde, e quem necessitar de atendimento deverá se dirigir ao Hospital São João, pois o mesmo terá plantão. Na terça-feira, dia 12 de fevereiro, o atendimento no Posto de Saúde será realizado normalmente.

A Secretaria de Educação comunica que as creches estarão atendendo nos dias 11 e 12 de fevereiro. Devido à procura de pais e ou responsáveis das crianças, que trabalharão normalmente e que não farão feriado, cada estabelecimento de ensino se organizará para o atendimento dependendo da demanda necessária.

Iluminação pública

A Secretaria de Obras do município de Paverama comunica aos munícipes que tiverem consertos referentes à iluminação pública para efetuar podem ligar para o telefone (51) 3761-1148 e realizar o pedido de troca de lâmpadas quebradas ou queimadas ou reatores. Após, será realizado o agendamento para conhecimento do problema e organização do pessoal responsável pelo trabalho.

Nos próximos dias será contratada a empresa para manutenção da iluminação no município. Por isso, a equipe pede aos munícipes que liguem e realizem o agendamento para facilitar o andamento dos serviços, não sendo necessário o deslocamento até a Secretaria de Obras.

Carnês do IPTU e ISSQN continuam à disposição

O Setor de Cadastro da Prefeitura de Paverama comunica que os carnês do IPTU e ISSQN continuam à disposição dos munícipes. Até o dia 28 de fevereiro, o contribuinte receberá 10% de desconto no pagamento em cota única.

Já as Taxas de Alvará para 2013 também estão disponíveis para pagamento, pois seu vencimento é em 31 de março de 2013. Ao pagar seus tributos em dia, o Município pode realizar investimentos na cidade.

Bento Gonçalves

Câmara de Bento Gonçalves terá "CPI da Fenavinho"

A Câmara de Vereadores de Bento Gonçalves pretende instalar uma Comissão Parlamentar de Inquérito (CPI) para apurar dívidas e a analisar a situação financeira das últimas duas edições da Fenavinho Brasil. A proposta de abertura da CPI partiu do vereador Moacir Camerini (PT).

De acordo com o presidente do Legislativo, Valdecir Rubbo (PDT), o requerimento apresentado por Camerini possui assinatura de um terço dos vereadores, suficiente para a criação da comissão. "Após o requerimento ser lido em plenário, os líderes deverão indicar os representantes de suas bancadas em dois dias", esclareceu Rubbo. O requerimento deverá ser lido na sessão ordinária do dia 18 de fevereiro, primeira após o recesso parlamentar.

No dia 14 de janeiro, durante sessão, Camerini apresentou um Requerimento Verbal para que a Câmara encaminhasse uma correspondência ao presidente da Fenavinho, pedindo a prestação de contas da feira, entre outros detalhes.

"O objetivo era saber o motivo da transferência de data da próxima edição da Fenavinho e se restaram dívidas. Logo eu comecei a receber mensagens de credores e por isso sugeri a CPI", explicou Camerini.

A CPI pode ser instalada cinco dias após a apresentação dos nomes por parte das bancadas, o que deve ocorrer dois dias após a leitura do requerimento.



Proposta de abertura da CPI partiu do vereador Moacir Camerini

Carlos Barbosa

Guias de Alvarás, Taxa Sanitária e INSS começam a ser entregues

Começou a distribuição das guias de pagamento de Alvará, Taxa Sanitária e ISS Fixo referente ao ano de 2013, pela Secretaria da Fazenda de Carlos Barbosa. O vencimento dos tributos é de 28 de fevereiro.

Os contribuintes com endereço de localização no Centro Urbano receberão seus carnês pelos Correios. Nas comunidades de Arcoverde e Cinco da Boa Vista, as guias devem ser retiradas na agência dos Correios da comunidade. Os demais contribuintes do interior do município devem retirar a guia de débitos no Setor de Tributação da Secretaria Municipal da Fazenda, na Prefeitura.

As empresas ou autônomos que até o vencimento não tiverem recebido suas guias para pagamento deverão solicitar uma segunda via junto a Prefeitura Municipal. Mais informações no Setor de Tributação da Secretaria Municipal da Fazenda ou pelo telefone 54 3461-8837 e 54 3461 8828.

PARA ANUNCIAR LIGUE:

(51) 3762 2440

Garibaldi



Prefeito recebeu demandas de empresários garibaldenses



Prefeito recebeu demandas de empresários garibaldenses

A CIC de Garibaldi recebeu na manhã de terça-feira, dia 5, o prefeito Antonio Cettolin para uma reunião com diretores e associados da entidade. O encontro foi coordenado pelo presidente, César Ongaratto, e também contou com os presidentes da CDL, Elisete Ceratti, e do CEC, Pedro Carrer.

Na ocasião, associados representando as comunidades de Tamandaré, Garibaldina, Rota do Sol e São Roque Figueira de Mello apresentaram as principais demandas dos empresários nessas comunidades. As reivindicações abrangem áreas de infraestrutura viária e de comunicação, segurança pública, turismo e educação infantil.

O prefeito destacou que inúmeras reivindicações que foram apresentadas já estão tendo a atenção da Prefeitura

e que terão o encaminhamento de ações para sua concretização. "Estamos há um mês na Prefeitura e ainda estamos em um período de avaliação da realidade do Município. Muitas dessas demandas estão em nosso plano de governo e iremos dar o encaminhamento que for preciso. Os interesses das empresas são interesses da comunidade de Garibaldi", afirmou Cettolin.

"Foi a primeira reunião entre as entidades empresariais e o prefeito, conforme já tínhamos definido nos primeiros dias do novo governo municipal. Nossa intenção é aproximar as demandas das empresas associadas do poder público, intermediando ações que podem oferecer verdadeiras melhorias para o desenvolvimento do setor produtivo de nossa comunidade. Por isso, outros encontros serão realizados", salientou o presidente

Ongaratto.

Cettolin comentou todos os pedidos e também enfatizou que a função da municipalidade é facilitar o trabalho das empresas. "Entendemos que, se queremos desenvolver nossa cidade, temos que abrir caminhos e atuar na cobrança junto a outros órgãos para atender a todas as reivindicações. O Estado está falido. Existe um discurso bonito, mas a realidade é esta. E a situação dos Municípios também é muito complicada", concluiu.

Após o encontro, os representantes das empresas entregaram os pedidos prioritários. Cettolin destacou também que a Secretaria de Planejamento, Indústria e Comércio tem a determinação para atuar contra o comércio ambulante ilegal e para estar atenta às necessidades dos empreendedores de Garibaldi.

Garibaldi receberá retroescavadeira e motoniveladora do PAC



Garibaldi receberá retroescavadeira e motoniveladora do PAC

A primeira lista dos municípios que serão beneficiados com a entrega das máquinas, pela segunda etapa do Programa de Aceleração do Crescimento (PAC 2) foi publicada no Diário Oficial da União (DOU), desta terça-feira, dia 5. A listagem contempla 2.058 municípios, em todas as regiões do Brasil, selecionados a partir de critérios definidos pelo Comitê Gestor do PAC.

Os critérios, na primeira etapa, levaram em conta o maior valor da produção agropecuária, a maior extensão territorial e a menor receita corrente per capita de cada município. A doação será feita pelo Ministério do Desenvolvimento Agrário (MDA), a partir de março deste ano.



Vereador afirma que novas lixeiras instaladas no Centro da cidade precisam de cuidados

O vereador barbosense Mateus Chies Guerra (PP) propôs uma revisão dos procedimentos de manutenção das novas lixeiras instaladas no Centro da cidade. Segundo explicações do vereador durante uso da Tribuna da Sessão Ordinária desta segunda-feira, dia 4, restos de lixo estariam se acumulando no fundo das latas de lixo. Além do mau cheiro, alguns recipientes estariam exalando mau cheiro e acumulando água. Outros, apesar de novos, já estariam com o fundo se desprendendo, ocasionando o derramamento de sujeira no chão.

Mateus apresentou algumas fotos com imagens da praça e do Parque da Estação, onde também foram instaladas novas luminárias e bancos. Ele observou que algumas destas luminárias estão entre as copas das árvores, inutilizando-as. Já os bancos possuem um formato diferente dos mais antigos, destoando esteticamente um do outro.

Indicações dos vereadores ao Executivo

- Indicação número 42/2013, do vereador Denir Jandir Gedoz (PMDB): construção de parada de ônibus na ERS 466, Km 13, em Santa Clara Baixa e reparos em duas paradas existentes na mesma rodovia;

- Indicação número 43/2013, do vereador Denir Jandir Gedoz (PMDB): que as três rotatórias instala-

das na cidade tenham a real função de "rotatória";

- Indicação número 44/2013, do vereador Denir Jandir Gedoz (PMDB): inverter o sentido de fluxo de veículos da Rua Coberta;

- Indicação número 45/2013, do vereador Everton Kirch (PP): que seja analisada a possibilidade do Município aderir ao Programa Federal denominado PROUCA - Programa um Computador por Aluno. Trata-se de uma iniciativa que tem por objetivo promover a inclusão digital pedagógica e o desenvolvimento dos processos de ensino aprendizagem de alunos e professores das escolas públicas brasileiras, mediante a utilização de computadores portáteis denominados laptops educacionais;

- Indicação número 46/2013, do vereador Valmir Danieli (PP): arrumar rua sem denominação no bairro Imigrante a fim de possibilitar a passagem do caminhão para recolhimento de lixo, além de manutenção na rua Ivo Manuel Schabatt;

- Indicação número 47/2013, do vereador David Bampi (PDT): providenciar a construção de área de lazer na área verde do Município localizada no final da rua Independência, no Bairro Triângulo;

- Indicação número 48/2013, do vereador David Bampi (PDT): providenciar revitalização da Rua Coberta, com manutenção do telhado e do piso;

- Indicação número 49/2013, do vereador Miguel Alberto Stanisloski (DEM): colocação de redutor de velocidade e parada de ônibus nas proximidades do posto de combustíveis, ordenamento da numeração das casas, demarcação do asfalto, patrolamento e colocação de brita nas estradas de chão, roçada da capoeira na beira das estradas, colocação de luminárias de acordo com solicitações feitas anteriormente e colocação de placas com os nomes das ruas na comunidade de Linha Vitória, mais precisamente no trecho decretado área urbana, Bairro Imigrantes, na divisa com o município de Garibaldi;

- Indicação número 48/2013, do vereador David Bampi (PDT): providenciar revitalização da Rua Coberta, com manutenção do telhado e do piso;

- Indicação número 50/2013, do vereador Miguel Alberto Stanisloski (DEM): Que se faça cumprir o Plano Diretor no Bairro Imigrantes.



Restos de lixo estariam se acumulando no fundo das novas latas de lixo instaladas no Centro de Carlos Barbosa

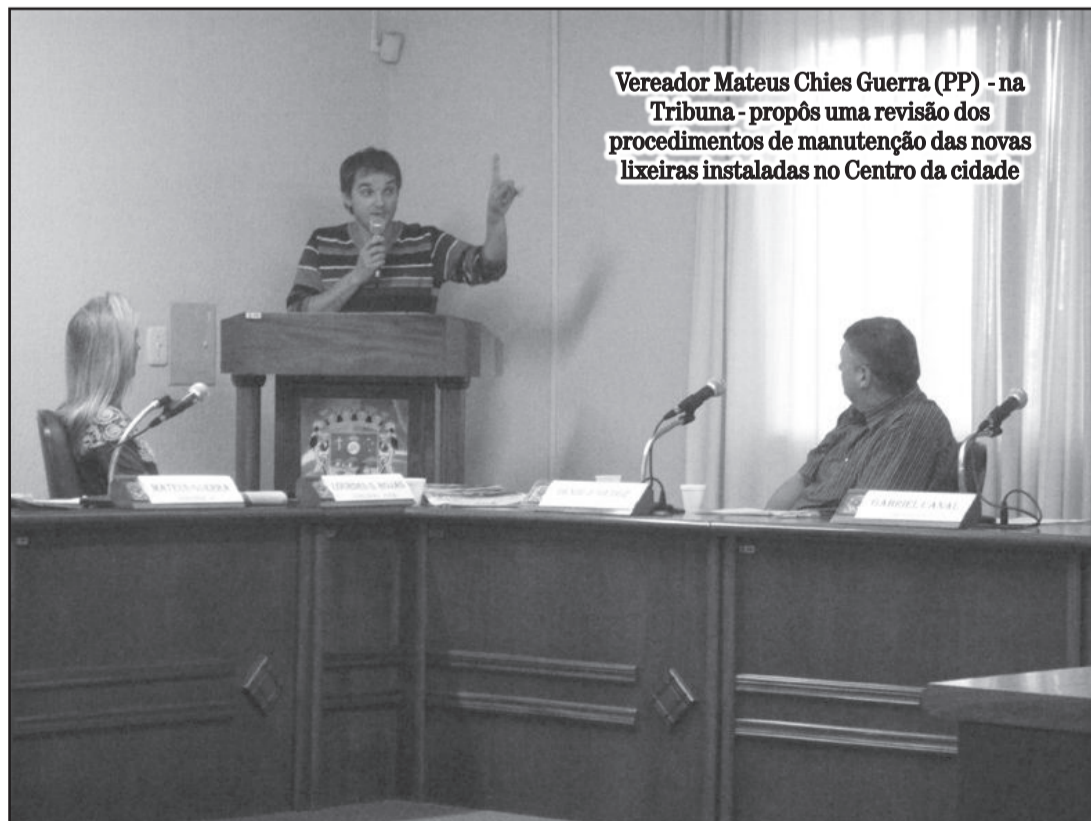

Vereador Mateus Chies Guerra (PP) - na Tribuna - propôs uma revisão dos procedimentos de manutenção das novas lixeiras instaladas no Centro da cidade

Garibaldi

Aprovado reajuste nos vencimentos dos servidores inativos e pensionistas, apoio à APAE e repasse financeiro para Carnaval de Rua de Garibaldi

O reajuste nos vencimentos dos servidores inativos e pensionistas garibaldenses foi aprovado pela Câmara de Vereadores na Sessão Ordinária da Câmara de Vereadores de Garibaldi nesta segunda-feira, dia 4. Tendo em vista que o último reajuste concedido aos servidores inativos e pensionistas sem paridade, ocorreu em janeiro de 2012, o Executivo irá conceder um reajuste de 6,20% de aumento, retroagindo a 1º de janeiro de 2013, atendendo dispositivo constitucional, que assegura revisão geral anual.

Outro Projeto de Lei aprovado solicita autorização para firmar convênio com a Associação de Pais e Amigos dos Excepcionais (APAE), e a repassar recurso financeiro no montante de até R\$ 11.070,00, proveniente do Governo Federal, para o programa de proteção social especial à pessoa com deficiência, referente ao exercício de 2013.

O terceiro Projeto aprovado autoriza o município a firmar convênio e a repassar contribuição financeiro à Associação KGB Máfia e Cia Ilimitada, no montante de até R\$ 7.500,00. O recurso a será aplicado em despesas com aquisição de alegorias, adereços, enfeites, camisetas, fantasias e instrumentos musicais, para a participação dos blocos no carnaval de rua de 2013 de Garibaldi, que acontecerá no dia 9 de fevereiro.

Indicações do Legislativo ao Executivo

Os vereadores progressistas Leandro Delazeri e Tiago Ferranti encaminharam nesta semana três indicações ao Poder Executivo, dentre elas:

- Com subscrição de todos os demais vereadores, indicam a aquisição de área de terras ao lado do ginásio de esportes a fim de criar um complexo esportivo, ampliando as modalidades de esportes e de lazer;

- Regularização do local das faixas de segurança com posterior asfaltamento e regularização dos acessos aos deficientes a fim de proporcionar segurança e mobilidade aos cidadãos, principalmente aos idosos e deficientes;

- Implantação de quebra-molas nas Ruas Manoel Floriano Peixoto, Frederico Dahmer e Rua Manoel Peterlongo.

De autoria dos vereadores Eldo Milani (PMDB), Jones Fernando Demari (PMDB) e Luiz Flori Castro (PTB), será enviado ao Poder Executivo uma Indicação para que se providencie ampliação do horário de atendimento da farmácia pública Municipal.

O vereador Jorge Alberton (PDT), em sua indicação solicita providências na continuação e finalização dos trabalhos já iniciados da Praça Esportiva, localizada na área verde do bairro Juventude, divisa com o bairro Simonaggio e que teve início na administração anterior.

Vereadores garibaldenses participaram de reunião sobre a RSC 470 e 453

A situação das rodovias que cruzam a cidade de Garibaldi, especialmente as RSC 470 e 453, voltaram a ser debatidas nesta segunda-feira, dia 4, na sede da Câmara de Indústria e Comércio de Garibaldi (CIC). O presidente da Câmara de Vereadores, Eldo Milani (PMDB), juntamente com os legisladores Luiz Flori Castro (PTB) e Jones Demari (PMDB), participaram de encontro que reuniu lideranças empresariais e políticas de Garibaldi e região.

Nesta reunião, o presidente da CIC, César Ongaratto, apresentou dados, destacando a situação das estradas, especialmente o trevo nas imediações da empresa Telasul, onde frequentemente acidentes acontecem e com o aumento do fluxo de veículos, longos congestionamentos são registrados nos momentos de pico. Um levantamento realizado pela Polícia Rodoviária Estadual indica que, em torno de vinte mil veículos transitam pela rodovia diariamente.

Outra situação apresentada por Ongaratto, foi um levantamento com o número de acidentes entre as cidades de Garibaldi e Bento Gonçalves, que no ano passado chegou a 188, com onze mortes e 143 feridos. Após a reunião aconteceu uma visita ao trevo para que fosse vista a realidade do local.

O encontro contou também com a participação do deputado estadual, Ronaldo Santini, os prefeitos de Garibaldi, Antonio Cettolin, e de Boa Vista do Sul, Aloísio Rissi, o vice-prefeito de Coronel Pilar, Ivan Agatti.

O deputado Santini disse saber bem do problema enfrentado por motoristas no trevo que conduz a Bento e Farroupilha, na bifurcação da 470 com a 453, já tendo inclusive encaminhado ao governador registros fotográficos, mostrando os riscos enfrentados neste local.

O parlamentar não acredita que movimentos que fecham a rodovia possam gerar algum resultado positivo, pois apenas prejudicam os usuários da estrada. É preciso elaborar um projeto através do Daer regional e encaminhar a solução provisória para a Secretaria de Infraestrutura.

Ele afirmou ainda que, com tudo o que representa a Serra para o PIB do Rio Grande do Sul, não é possível que não aconteça um retorno. "Não podemos nos contentar com pintura de faixas e roçada de acostamentos. Não vamos nos acomodar até que seja feito o que realmente é preciso", afirmou o presidente da Associação das Entidades Representativas da Classe Empresarial da Serra Gaúcha (CICS Serra), Ademar Petry.



Mais veículos do que a capital

Número de veículos por habitantes em Lajeado é um dos maiores do Estado

Enquanto o Departamento de Trânsito e o poder Executivo de Lajeado procuram alternativas para a falta de estacionamento no Centro e adjacências, o Governo do Estado, através do Detran, divulga dados alarmantes sobre o aumento do número de veículos no Rio Grande do Sul e principalmente em Lajeado. Mesmo estando atrás de muitas cidades em números populacionais, Lajeado é uma das cidades de maior concentração de veículos por número de habitantes no Estado, ficando na frente de grandes cidades, como Caxias do Sul, Rio Grande, Passo Fundo e até mesmo da capital Porto Alegre.

Segundo dados do Detran/RS, o número de veículos em Lajeado, para cada 100 mil habitantes, saltou de 48,1 em 2004 para 73,0 em 2012. Com o alto poder aquisitivo da população do município, veio junto um problema. O grande número de veículos concentrado em Lajeado é reflexo do poder de compra dos munícipes, o que faz do trânsito um problema cada vez maior. Com uma frota de 52.160 a cidade sofre ainda mais com o acúmulo de veículos vindos de outras cidades, como Estrela, Arroio do Meio, Santa Clara do Sul e Cruzeiro do Sul que se deslocam todos os dias para Lajeado.

Tapumes de construção diminuem vagas no centro

Um levantamento feito pela União das Associações de Moradores dos Bairros de Lajeado (Uambra) revelou que os tapumes de prédios em construção em Lajeado, que ocupam as calçadas e parte da rua destinada a estacionamento dos veículos, tiram 60 vagas de estacionamento, o que dificulta ainda mais o trânsito em Lajeado. E com isso, a instituição deixa de arrecadar cerca de R\$ 6.000,00 por mês.

Efeitos já são percebidos no dia a dia

O número de veículos tem aumentado muito nos últimos anos em Lajeado. Em 2004, o município tinha uma frota de 30.335 veículos circulando pelas ruas. Já em 2012, esse número alcançou a soma de 52.160. Porém as vagas de estacionamento são as mesmas de 2004, o que faz com que o motorista não encontre onde estacionar.

Por ser um polo industrial e

comercial, veículos de cidades vizinhas deslocam-se todos os dias para Lajeado, fazendo com que o número de veículos de 52.160 aumente ainda mais, congestionando as ruas em alguns pontos da cidade.

Nos horários de pico, alguns congestionamentos começam a se formar na cidade, principalmente nas avenidas centrais. O volume é maior no fim da tarde, quando outros veículos chegam à cidade e se deslocam para a Univates. Condutores reclamam do trânsito carregado nesse horário.

Com o grande número de automóveis, motocicletas e ônibus circulando pela cidade, os acidentes acontecem com mais frequência, o que já é constatado diariamente.

Outro problema que ajuda a dificultar o trânsito com muitos carros nas ruas é o número de passageiros nesses veículos. Geralmente se vê somente o condutor do veículo, sendo que poderia ser ocupado por pelo menos mais três pessoas.

Índice de motorização por município, a cada 100 habitantes

Ranking dos 10 primeiros no estado

Ranking	Município	Motorização
1°	Parei Novo	78,3
2°	Lajeado	73,0
3°	São Vendelino	71,5
4°	São Marcos	70,6
5°	Ipiranga do Sul	70,1
6°	Barra Funda	70,0
7°	Flores da Cunha	69,7
8°	Estrela	68,9
9°	Nova Bassano	68,9
10°	Casca	68,6

Frota em Lajeado por tipo de veículo

Automóvel: 28.862;
Caminhonetes, caminhonetes e utilitários: 5.440;
Motocicletas, motonetas e ciclomotores: 12.129;
Caminhão e caminhão trator: 2.749;
Reboque e semirreboque: 2.355;
Ônibus e micro-ônibus: 405;
Trator de rodas, trator de esteira e trator misto: 132;
Outros: 88;
Total: 52.160



Número de veículos em Lajeado é de 73 para cada 100 habitantes

Número de veículos a cada 100 habitantes de 2004 a 2012

	2004	2005	2006	2007	2008	2009	2010	2011	2012
Lajeado	48,1	50,9	53,4	56,1	58,9	61,5	64,7	67,9	73,0

Evolução da frota em Lajeado

	2004	2005	2006	2007	2008	2009	2010	2011	2012
Lajeado	30.335	32.628	34.829	37.185	39.771	42.492	45.457	48.554	52.160

Índice de motorização por município, a cada 100 habitantes, em cidades do Vale do Taquari

Município	Motorização
Lajeado	73,0
Estrela	68,9
Cruzeiro do sul	60,3
Santa Clara do Sul	63,8
Arroio do Meio	66,9
Bom Retiro do Sul	53,9
Teutônia	66,2
Colinas	66,4
Westfália	63,1
Paverama	46,6
Imigrante	57,1
Fazenda Vilanova	60,5
Poço das Antas	62,5

KRS
SEGURANÇA

- Segurança e Higienização Patrimonial
- Vigilância Armada autorizada pela Polícia Federal
- Manutenção Predial

(51) 3762-2267

www.krsseguranca.com.br - (51) 3762-2267
Rua João Basílio Lavrinenco, 962
Languiru - Teutônia - RS cep: 95890-000

Sicrediseguro
Residencial

CORRETORA DE SEGUROS SICREDI

É o amor que faz a sua família mais segura. A gente só dá uma força.

Seja dono desta força. Faça um Seguro Residencial no Sicredi.

sicredi.com.br

GENTE QUE COOPERA CRESCER



Seguro garantido por MAPFRE Vera Cruz Seguradora S.A., CNPJ 61.074.175/0001-38, processo SUSEP nº 15414.004192/2004-71. A MAPFRE Vera Cruz Seguradora S.A. é proprietária de Títulos de Capitalização emitidos pela MAPFRE CAPITALIZAÇÃO S.A., CNPJ 09.382.998/0001-00, processo SUSEP nº 15.414.000961/2008-95. O registro deste plano na SUSEP não implica, por parte desta Autarquia, incentivo ou recomendação à sua comercialização. Seguro intermediado por Corretora de Seguros Sicredi Ltda., CNPJ 04.026.752/0001-82, registro SUSEP nº 10.0412376. SAC Sicredi - 0800 724 7220 / Deficientes Auditivos ou de Fala - 0800 724 0525. Ouvidoria Sicredi - 0800 646 2519.



Lajeado



Município Lança Plano de Cultura para os próximos dez anos

“Nosso objetivo é propiciar a geração de emprego e renda de toda cadeia produtiva cultural, com vistas à sustentabilidade”. Com essa frase, no Parque Histórico, o secretário de Cultura e Turismo (Secultur) de Lajeado, Eduardo Gomes Müller, iniciou a apresentação do Plano de Trabalho para a pasta nos próximos 10 anos.

“Falo do reconhecimento além do aplauso, no sentido de retirar os artistas da condição de pedintes para profissionais do setor”, afirmou. Em menos de um mês de trabalho, o orçamento da secretaria foi multiplicado por cinco. Müller explicou que após ser realizado um diagnóstico da área cultural no município, constatou-se que os artistas não conseguem viver apenas de sua arte.

Nesse sentido, o secretário

elaborou o plano para a área cultural com base em três eixos norteadores. O primeiro trata da formação na área da cultura, tendo destaque a instituição do sistema municipal de financiamento à cultura, cujo objetivo principal será viabilizar o sonho dos artistas de viverem da sua arte. “Por meio de incentivos garantidos em lei, queremos gerar emprego e renda para toda cadeia produtiva”, afirmou.

Já o segundo eixo se baseia na criação de uma grade de programação cultural cíclica, de modo que Lajeado seja inserida no calendário estadual de cultura e turismo, sendo reconhecida pelas suas peculiaridades e posicionando o município em lugar de destaque através dos atrativos que melhor pode oferecer na área cultural. E o terceiro eixo se focará na criação do sistema de informação e de indicadores culturais, com base em informações levantadas a partir do início dessa gestão.

O prefeito Luís Fernan-



Müller frisou que objetivo é gerar emprego e renda para toda cadeia produtiva cultural

do Schmidt afirmou ser fundamental que o poder público trabalhe no sentido de estimular a cultura, mas que no decorrer do tempo os artistas de Lajeado e também da região do Vale do Taquari consigam efetivamente ser valorizados e viver da sua arte. “Também é importante estimularmos o ecletismo cultural, porém, isso deve ser feito em paralelo a uma política de valorização permanente do que é tradicional e peculiar de onde vivemos”, completou o prefeito.



Schmidt afirmou que o ecletismo cultural deve ser estimulado em paralelo a valorização do que é tradicional em Lajeado

Governo se reúne com topiqueiros

Depois de se reunir com os taxistas, desta vez foram os topiqueiros, responsáveis pelo transporte escolar em Lajeado, que foram recebidos pelo prefeito Luís Fernando Schmidt, pela titular da Seplan, Marta Peixoto, e pelo coordenador do Departamento de Trânsito, Euclides Rodrigues. O encontro desta terça-feira, dia 5, foi marcado por reivindicações dos topiqueiros e esclarecimentos pela esfera de governo.

Segundo Rodrigues, uma das propostas a serem levadas ao Conselho Municipal de Trânsito (Comtran) é exigir de quem deseja realizar o transporte escolar que o faça utilizando veículos mais novos, no sentido de melhorar o serviço e oferecer mais segurança aos alunos. Atualmente, para se ingressar na atividade, a exigência é de veículos com no máximo 8 anos de fabricação. Outro apontamento feito por Rodrigues é de que não será tolerado o transporte de pessoas que não sejam estudantes nas vans escolares. “Se a licença é para transportar estudantes, que sejam apenas eles e mais ninguém”, frisou.

Os topiqueiros exigiram que o departamento intensificasse a fiscalização, principalmente em frente às escolas. Segundo eles, veículos de transporte coletivo estariam parando em frente às escolas para que os alunos desembarcassem. “Isso é proibido; eles devem encostar apenas nas paradas”, apontou um dos topiqueiros. Outra exigência da categoria seria permitir que eles pudessem realizar o transpor-

te escolar financiado pelo Estado e/ou Prefeitura. Além disso, os topiqueiros mencionaram que as direções das escolas de Lajeado estariam recomendando que seus alunos optassem pelo transporte coletivo e não pelo oferecido por eles. Por fim, Rodrigues ressaltou que as sugestões da categoria serão discutidas pelo Comtran, frisando que também haverá novos encontros com os topiqueiros.



Encontro com topiqueiros de Lajeado visa melhorar o serviço aos estudantes

Funcionárias públicas terão licença-maternidade ampliada para 180 dias

Em sessão ordinária realizada na terça-feira, dia 5, na Câmara de Vereadores, foi aprovado por unanimidade o Projeto de Lei, que prorroga a licença-maternidade das servidoras públicas municipais de Lajeado.

As funcionárias passarão a ter direito a 180 dias de afastamento das atividades com remuneração integral. Mas, ficam proibidas de exercer qualquer atividade remunerada e a criança não poderá ser matriculada em creches durante o período.

O Executivo justificou que já existe no Município de Lajeado lei referente a esta matéria, de número 8.486, de 17 de dezembro de 2010, porém, esta nunca foi colocada em prática, por prováveis razões de questionamento de sua constitucionalidade, eis que foi de iniciativa do Legislativo, o que poderia acarretar vício em sua origem.

No momento, se torna necessária a regularização desta Lei, tendo em vista o mandado de segurança impetrado na Justiça Cível da Comarca de Lajeado por servidora deste Município, cuja liminar foi deferida no sentido de conceder tal licença, com o pagamento da remuneração relativa ao período.

Aberto o precedente para as demais servidoras, necessário se fez a regularização da situação, com a criação de nova Lei e revogação da anterior (Lei nº 8.486/2010).

Debate

Alguns vereadores discutiram o projeto antes da votação. Mozart Lopes (PP), mesmo sendo favorável à aprovação, quis saber sobre o impacto causado na Prefeitura com a aprovação da matéria. “São mais de 1.200 mulheres. Qual será o impacto desses dois meses a mais?”, questionou.

Hugo Vanzin (PMDB) disse que não acredita num impacto expressivo, e alertou sobre a importância da presença da mãe ao lado na criança nesse período. Djalmo da Rosa (PMDB) afirmou que, independente desse projeto, o município precisa de mais creches. “Não adianta tapar o sol com a peneira porque o que é mais necessário para Lajeado hoje é creche”, frisou.

Próxima sessão

Em função do feriado de Carnaval, a próxima sessão ordinária do Legislativo ficou marcada para o dia 14, quinta-feira da próxima semana, às 17 horas, no Plenário da Câmara de Vereadores.



ESTADO DO RIO GRANDE DO SUL
PREFEITURA MUNICIPAL DE GARIBALDI

AVISO DE RETIFICAÇÃO DE EDITAL

O Município de Garibaldi, torna público que retificou o edital Pregão Presencial nº 008/13, para contratação de serviços de transporte escolar para as escolas de Ensino Fundamental e Médio, mantendo-se a data do recebimento das propostas. Maiores informações pelo fone(054)3462-8229 ou no site www.garibaldi.rs.gov.br.

AVISO DE RETIFICAÇÃO DE EDITAL

O Município de Garibaldi, torna público que retificou o edital Pregão Presencial nº 012/13, aquisição de óleo diesel, alterando a data de abertura para 25 de fevereiro de 2013, às 08h30min. Maiores informações pelo fone(054)3462-8229 ou no site www.garibaldi.rs.gov.br.

Antonio Cettolin
Prefeito Municipal

CARLOS BARBOSA

ACBF confirma segundo amistoso

A equipe principal da ACBF confirmou o seu segundo amistoso antes dos jogos oficiais da temporada 2013. O time laranja estreará no dia 15 de fevereiro, próxima sexta-feira, às 18 horas, em Carlos Barbosa, frente a equipe do Antônio Prado Futsal, de Antônio Prado.

Em seguida, no dia 21 de fevereiro, o time laranja viaja para a cidade de Concórdia, Santa Catarina, onde enfrenta o Concórdia Futsal, às 20h15min, em um amistoso que retribui o confronto realizado entre o time catarinense e a ACBF, na temporada 2012.

A estreia da ACBF em jogos oficiais neste ano está marcada para o dia 7 de março, frente ao Maringá Futsal, de Maringá, Paraná, na 1ª rodada do Torneio Cidade de Gramado.



FABIO PRINA / ACBF

Técnico Paulinho Sananduva comanda o treino com bola durante a pré-temporada da ACBF



CAFETEIRA 14 XÍCARAS 220V
361475

À vista

R\$ 19,90



DELLAR

CHEGOU O GRANDE DIA!

A menor parcela do mercado está de volta!



ROUPEIRO 4P/2G
362901/362902

24x(0+24)

R\$ 15,50

À vista: R\$ 249,00
Total a prazo = R\$ 372,00

Rodial



FORNO MICRO-ONDAS 31L MEF41 220V
324508

24x(0+24)

R\$ 19,90

À vista: R\$ 319,00
Total a prazo = R\$ 477,60

Electrolux



LAVA-ROUPAS 7KG LTC07 220V
342276

24x(0+24)

R\$ 39,90

À vista: R\$ 699,00
Total a prazo = R\$ 957,51

Electrolux

SUA CASA MOBILIADA VIROU REALIDADE.

R\$ 100,00 em compras valem 1 CUPOM para concorrer.

4 Caminhões dos SONHOS

Pare de sonhar e participe!

Último sorteio: 14/3/2013
Cupons até: 28/2/2013

Validade da promoção: de 7 a 9/2/2013.

Taxas de juros: 3,50% a.m. e 51,11% a.a. - 2,90% a.m. e 40%,92% a.a..

Lojas Certel
Sempre mais fácil de comprar

CERTIFICADO DE AUTORIZAÇÃO CAIXA Nº 6-1670/2012