



Languiru inaugura novo supermercado nesta sexta

Investimento de mais de R\$ 6 milhões será entregue à comunidade na data do 54º aniversário da cooperativa. **Página 7**



Orçamento de Teutônia para 2010 fixado acima de R\$ 38,8 milhões

Projeto foi entregue para apreciação da Câmara de Vereadores. **Página 6**

Prêmio Gestor Público 2009

Pelo quarto ano consecutivo Estrela recebe premiação

Entrega será hoje à noite na Capital. **Página 2**



Barcelos
advogados

José Renato de Oliveira Barcelos - OAB/RS 31.730
Cristiane Ponzoni Telles - OAB/RS 74.061B
Lisiane Michele Griebeler - OAB/RS 75.919
Juliany Schäfer - OAB/RS 77.637

Teutônia: Rua Pedro Schneider, 17 - sala 204 - B. Languiru
Tel/Fax: (51) 3762-3261 / 3762-3262 - E-mail: barcelosadv@certelnet.com.br

Garibaldi analisa tecnologia italiana para gerar biogás

Página 8

PRODUTOR RURAL
NA EUROVALE VOCÊ TEM DESCONTO



A única cabine dupla do segmento

Produtor rural, pessoa jurídica e taxistas:
Descontos de até 10%* para toda linha fiat 0 km com faturamento direto de fábrica.



(51) 3714.0800
www.eurovalefiat.com.br
Banco Fiat
O melhor caminho entre você e seu Fiat.

Novos horários
Seg à Sex:
08:00h - 18:30h
Sábado:
08:30h - 16:30h

Fazenda Vilanova

Município encaminha instalação de cemitério



Fernandes e Joice analisam projeto

O vice-prefeito em exercício, João Fernandes, e a bióloga do Departamento de Meio Ambiente, Joice Quadros, tiveram acesso ao projeto de engenharia para do cemitério municipal, na terça-feira, dia 3. O projeto consiste no estudo dos meios físico e biótico de uma área de um hectare localizada próximo ao Centro da cidade.

Fernandes destaca que é mais uma reivindicação da comunidade que está sendo concretizada. "Há tempo trabalhamos para legalizar esta área como cemitério municipal, mas dependemos das questões burocráticas, que agora estão sendo definidas", explicou. O terreno já recebeu licença prévia e aguarda apenas os encaminhamentos e aprovação do setor de Planejamento e Engenharia da Prefeitura. Posteriormente será avaliado pelo Departamento de Meio Ambiente e receberá Licença de Instalação. Segundo o vice-prefeito, a área estará pronta em aproximadamente 30 dias.

Paverama

Curso ensina sobre artesanato de Natal



Grupo de artesãs de Paverama

O grupo de artesãs de Paverama, fundado em 2005, passou neste ano por uma reestruturação, formando uma nova diretoria, no intuito de valorizar os trabalhos já realizados artesões e aprimorá-los cada vez mais. O grupo conta com mais de 20 sócias e, há poucos dias, ganhou um belo espaço no Parque 13 de Abril. Inaugurado no dia 7 de setembro e denominado de Cabana das Artes, no local, todos os sábados, uma

variedade de trabalhos são expostos para comercialização. O horário de funcionamento é das 8h30min às 11h30min e das 15h às 18h30min.

O grupo já realizou um curso de palha de milho e nos dias 16 e 17 de novembro acontecerá o curso de artesanato de Natal, que está com vagas abertas para demais pessoas interessadas. Mais informações podem ser obtidas através do telefone 9647-8983 com Erenilta.

Estrela

PRÊMIO GESTOR PÚBLICO 2009

Pelo quarto ano consecutivo Município recebe premiação

Pelo quarto ano consecutivo o Município de Estrela será homenageado pelo Prêmio Gestor Público (PGP), conferido pelo Sindicato dos Auditores de Finanças Públicas do Estado do Rio Grande do Sul (Sindaf/RS), em solenidade que ocorre hoje, às 19h, no Auditório Dante Barone da Assembléia Legislativa do Estado.

Desde 2006 o Município vem participando da premiação, recebendo distinções em todas as edições. No ano passado recebeu o Troféu Destaque pelo projeto Estações Compactas de Tratamento de Esgoto e menção honrosa pelo Projeto Estrela Cidade Digital. Nesta oitava edição do Prêmio, Estrela está participando com cinco projetos (Agroindústrias, Vida Saudável, Bombeiros Mirins, Corredor Ecológico, Estações Compactas) e no Prêmio Destaque - A Tecnologia da Informação à Serviço da Sociedade, através do Projeto Inclusão Digital.

De acordo com a coordenadora da Central de Projetos, da Prefeitura, Daiane do Couto, todos os projetos tem potencial para receber algu-



Brønstrup (e) recebendo premiação em 2008

ma distinção. "Só saberemos qual o projeto premiado na hora da solenidade. Estamos na expectativa, queremos levar esse ano o Troféu Especial ou Prêmio Destaque", menciona. Para o prefeito, Celso Brønstrup, a expectativa é grande em saber qual o projeto receberá a premiação, pois foram 129 municípios que participaram, mas apenas 26 premiados. "Apresentamos projetos qualificados para a premiação, todos desenvolvidos de forma inovadora, sempre pensando nos resultados positivos para a comunidade de Estrela", ressalta.



Brønstrup no discurso da edição do ano passado

O prêmio

O Prêmio Gestor Público foi instituído em 2002 pelo Sindicato dos Auditores de Finanças Públicas do Estado do Rio Grande do Sul (Sindaf/RS). Além de reconhecer e premiar projetos desenvolvidos pelos municípios que apresentem resultados positivos para suas comunidades, também incentiva a melhoria da gestão pública, estimulando os gestores municipais a utilizar iniciativas inovadoras, criativas com uso de metodologias de projetos em suas ações governamentais.

Lajeado

Prefeitura repassou R\$ 100 mil à CDL para o evento Lajeado Brilha 2009

A Prefeitura de Lajeado repassou, na quinta-feira, dia 5, a verba de R\$ 100 mil para a Câmara dos Dirigentes Lojistas (CDL) destinada a organizar as atrações do Lajeado Brilha 2009, incluindo a decoração natalina da cidade e os eventos do Natal Brilhante. Nas ruas de Lajeado, o projeto prevê a instalação de pinheirinhos de Natal naturais, bengalas com até 1,8 metro que serão colocadas no canteiro central da Avenida Alberto Pasqualini, na Praça da Matriz, e bengalas menores suspensas junto aos arcos da Júlio de Castilhos, Bento Gonçalves e Benjamin Constant, bem como caixas de correspondência para enviar ao Papai Noel.

A Secretaria de Agricultura e Abastecimento (Seaab) já preparou o espaço na Praça da Matriz que este ano receberá uma árvore de Natal de oito metros de altura. Sendo que a limpeza dos canteiros e o transplante de arbustos foram algumas das medidas necessárias tomadas. A Casa de Cultura também terá atrativos. Este ano contará com o Quarto do Papai



Praça da Matriz receberá decoração natalina

Noel, onde será realizado um evento para marcar a inauguração da decoração natalina. Os outros pontos da cidade que receberão enfeites estão a cargo do CDL, que já iniciou a colocação dos adornos, e prevê a conclusão dos trabalhos até dia 26 de novembro.

Folha Popular
3762-2440

GARCEZ DE SOUZA
Advogados Associados
(51) 3762 1256

SCHNEIDER
imóveis
www.schneiderimoveis-rs.com.br
(51)3762 1086

Rádio POPULAR FM 96.9

Teutônia

Teatro: cerca de 500 pessoas esperaram pelo Thiltapes



Público lotou o salão para assistir a encenação

No fim da tarde e início de noite de domingo, em torno de 500 pessoas compareceram à Associação Pró-Desenvolvimento de Languiru (Sociedade da Água) para assistir a peça teatral “Esperando o Thiltapes”, encenada pelo grupo Tá Pintando Arte, de Dois Irmãos. A promoção foi da Maestro Eventos e divertiu o público com gargalhadas e muito bom humor em torno do mito do Thiltapes.

Ao longo da peça foram abordados temas como: folclore alemão do Thiltapes; dificuldades de sobrevivência na agricultura; a importância da família; a importância dos estudos; amizade e vaidade feminina. Tudo se passa nos anos de 1970, quando um agricultor, plantador de batatas, sofre com a queda do preço e resolve não mais plantá-las. Exige que seu filho continue estudando para que possa aprender mais sobre a agricul-

tura para diversificar a produção, como o aipim, o leite e outros produtos. Edwino perde sua esposa muito cedo e tem dois filhos, Tereza e o Nenê. Tereza passa a fazer todos os deveres de casa e sonha em ser uma menina linda e muito vaidosa. Nenê, um menino inteligente, tem como amigo Miro, o sonhador e brincalhão, que passa dia após dia tentando caçar o Thiltapes. Tudo acontece em uma plantação de batatas.

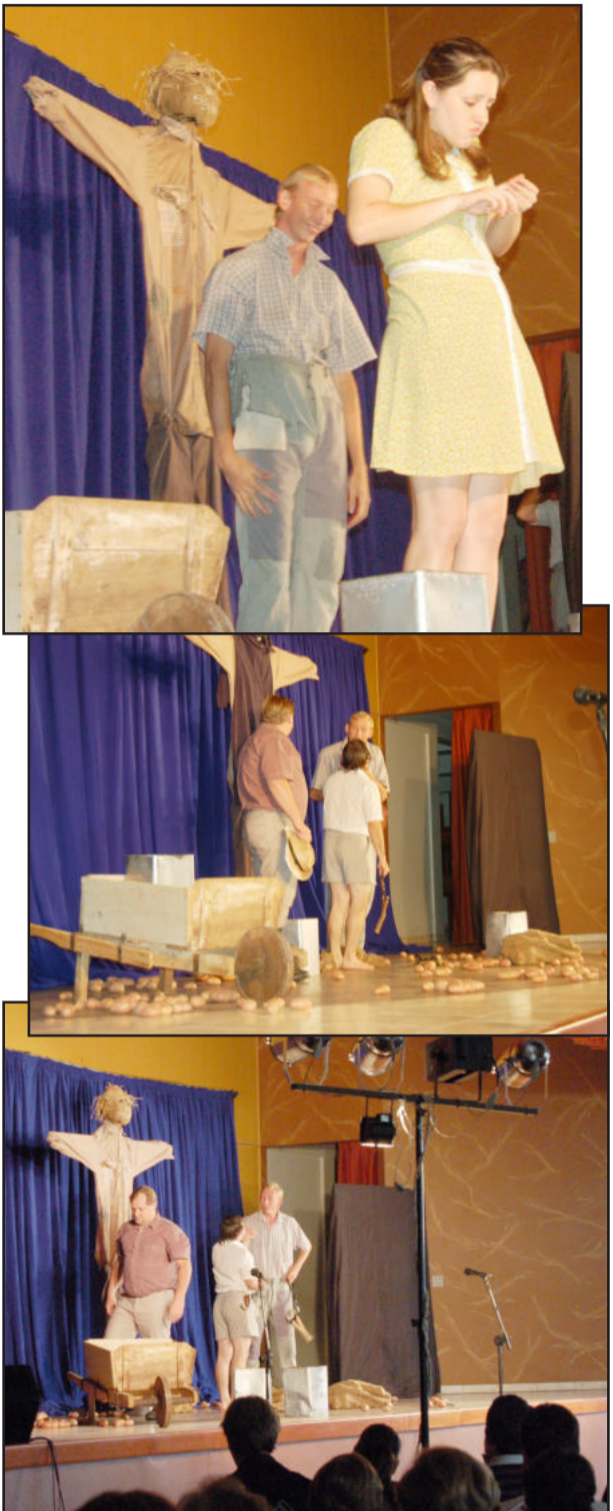

Cenas de Esperando o Thiltapes



DOMINGO
15
novembro

SHOW DA FAMÍLIA

BANDA MERCOSUL

na **EXPOWINK 2009**
Divisa Teutônia / estrela



TCHÊ GURI

POPULAR 96,9fm

Safira
momentos
Portal da Serra
Toque de Mágica

DJ's **Frequência máxima**
e **ômega sound**

BRILHA SOM

Poucos municípios desenvolvem programas contra o tabagismo

Apesar das campanhas nacional e estadual contra o tabagismo, poucos municípios do Vale do Taquari possuem programas locais para atendimento desta área. De acordo com as autoridades da saúde, o tabagismo é responsável por 1/5 das mortes por doenças cardíacas, bem como, fator de risco para doenças pulmonares e neoplasias de diferentes sítios anatómicos, como pulmão, esôfago e estômago.

Enquete: Você acha que os municípios devem dar maior atenção ao tabagismo?



“Eu fumo, mas acho que deveria ocorrer uma campanha maior de alerta à população. Só colocar cartazes em Posto de Saúde não resolve”. **Nilza Farias, dona de casa.**



“Concordo que são necessários programas específicos para cada área de saúde, contudo existem municípios que não desenvolvem nenhuma atividade de alerta aos seus municípios”. **Julia Pretto, enfermeira.**



“O povo precisa ficar sabendo do prejuízo que o fumo traz para a saúde. Campanhas de conscientização e de tratamento deveriam ser intensificadas”. **Leda Bonfadin, secretária.**



“Precisa de programas sim. Existem fumantes que não respeitam os outros. O tabagismo traz problemas para a saúde do fumante e quem esta próximo dele”. **Roseli Hartmann, estudante**

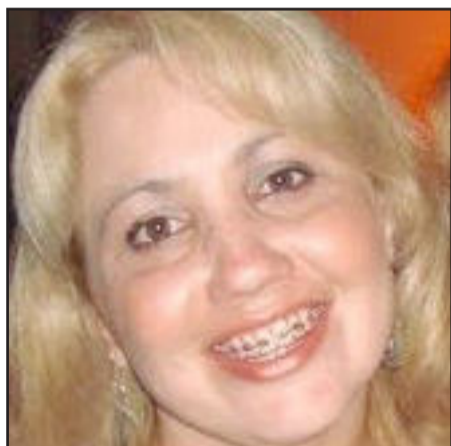

“Acho que os agentes de Saúde deveriam ser treinados para intensificar as campanhas contra o tabagismo”. **Liane Delwing, comerciária.**



“Acho que os programas deveriam focar mais as crianças, principalmente, os estudantes. O uso ou não do fumo também deveria ser orientado pela família”. **Magda Mantovani, universitária.**

Ruas no Centro de Arroio do Meio mudam de sentido

As pessoas que costumam trafegar pelas ruas transversais do Centro de Arroio do Meio devem ficar atentas às mudanças de trânsito. Algumas vias tiveram o sentido alterado. A Rua Theobaldo Kaffer passa a ter sentido único do entroncamento com a Dr. João Carlos Machado até a Visconde do Rio Branco, proibindo o ingresso na rua principal pela Theobaldo Kaffer. A Rua São José, trecho entre a Dr. João Carlos Machado e a Visconde do Rio Branco, com sentido Visconde para rua principal. Já na Rua Bento Gonçalves, no trecho da escola Guararapes até a Farmácia Petternina, fica proibido trafegar no sentido Visconde do Rio Branco/Dr. João Carlos Machado. Na extensão do STR à Gustavo Wienandts, o sentido passa a ser único da Dr. João Carlos Machado em direção à Gustavo Wienandts.

Kniphoff quer pediatras atendendo nos bairros de Lajeado

O vereador Sérgio Kniphoff (PT) sugere que a prefeita Carmem Regina elabore e remeta ao Legislativo projeto de lei incluindo a especialização Pediatria, contrato de 20 horas, entre os médicos que integram as unidades de Estratégia de Saúde da Família (ESF), existentes no Município. Segundo ele, esta decisão demonstraria efetiva preocupação com o bom atendimento da população, melhorando a qualidade do serviço prestado e contribuindo para a redução da mortalidade infantil.



Vereador Sérgio Kniphoff

Câmara de Lajeado fará campanha Trânsito Seguro

O presidente do Legislativo de Lajeado, Lorival Silveira (PP), anunciou que Câmara de Vereadores fará uma campanha de conscientização no trânsito. O lançamento oficial está marcado para o próximo dia 19, com um café da manhã para autoridades e imprensa, na sede da Associação Comercial e Industrial de Lajeado (Acil). Segundo Lorival, estatísticas apontam que ocorre quase um acidente por dia na cidade, onde circulam cerca de cinco mil veículos. Lorival destaca que o objetivo é desenvolver ações envolvendo os órgãos que atuam na área e também as escolas do Município.

Suplentes assumem em Estrela

Dois suplentes de vereadores tomaram posse na Câmara de Estrela. No lugar de Cristiano Nogueira da Rosa (PMDB), assumiu, por duas sessões, Larri Schwingel, da mesma sigla. Já Gilberto Fensterseifer (PP) cedeu a cadeira a Cleto Plentz, também progressista, por quatro sessões.

Vereador quer fechar ruas em Estrela

O vereador Juarez Fülber (PPS) sugere que a Prefeitura de Estrela, através do Departamento de Trânsito, estude a viabilidade do fechamento da Rua Marechal Floriano e a Rua Coronel Flores (calçadão), nas sextas-feiras, sábados e domingos, das 18h30min às 22h. Segundo ele, o bloqueio de parte do calçadão contribuirá com a segurança dos usuários que utilizarem por algumas horas de lazer o local com as crianças.

Começam testes de segurança nas urnas eletrônicas

O Tribunal Superior Eleitoral (TSE) adotou a metodologia científica como ferramenta para os testes de segurança das urnas eletrônicas de 2010 e dos demais componentes do sistema de votação. A finalidade é obter, dos testes que serão realizados de hoje até sábado, o máximo possível de contribuições ao aperfeiçoamento do sistema. Os testes vão ocorrer das 9h às 18h, no auditório do edifício-sede do Tribunal. Eles serão desenvolvidos por 38 pessoas, entre especialistas em informática e em eletrônica.



Projeto proíbe serviço público de colocar consumidor no SPC

Tramita na Câmara dos Deputados o projeto de lei, do deputado Vinicius Carvalho (PTdoB-RJ), que proíbe a inscrição do nome de consumidor inadimplente de serviço público em cadastro de restrição ao crédito. Na opinião do relator, deputado Ricardo Tripoli (PSDB-SP), “serviços públicos são, normalmente, essenciais à população e deveriam ser ofertados universal e gratuitamente a todos dentro de determinado limite de consumo”. Sendo assim, o deputado argumenta não fazer sentido incluir o nome dos consumidores de tais serviços, como água, luz, telefone e gás, em cadastros de restrição ao crédito. Em sua concepção, o consumidor só deixa de pagar serviços essenciais se não tiver realmente condições para quitar o débito.

Cédulas e moedas deverão ganhar tamanhos diferentes

A Câmara dos Deputados analisa a proposta que exige que cédulas e moedas brasileiras tenham tamanhos diferentes conforme os seus valores. Além disso, as cédulas deverão ter outros elementos de identificação tátil. A proposta busca contribuir para a ampliação da autonomia da pessoa com deficiência visual. Atualmente, o Brasil usa um sistema de identificação de cédulas baseado em impressão em relevo, chamado calcografia. Para os autores dos projetos, esse sistema tem um duplo inconveniente: o relevo é muito pequeno, o que exige grande sensibilidade no tato, e desaparece à medida que a cédula é manuseada. As moedas, por sua vez, já têm tamanhos diferentes segundo seus valores.



Prefeitura assina convênio com Estado para construção de cisternas

O prefeito de Teutônia, Renato Airtton Altmann, assinou na quarta-feira, dia 4, o convênio com Secretaria Estadual Extraordinária da Irrigação e Usos Múltiplos da Água (Siuma) para a estrutura de cisternas. Altmann foi acompanhado pelo secretário de Agricultura e Meio Ambiente, Luiz Fernando Rückert.

No total, 18 municípios participaram da solenidade realizada no Centro Administrativo do Estado, no auditório da Secretaria do Planejamento e Gestão. A implantação de cisternas tem o objetivo de captar e armazenar a água das chuvas e é uma das ações do programa estruturante Irrigação é a Solução, do governo do Estado.

As cisternas são reservatório de baixo custo para captação e armazenamento da água da chuva, que escorrem de telhados de aviários, pocilgas e outras construções nas propriedades rurais, são executadas com cobertura e revestimento interno com manta de Polietileno de Alta Densidade - PEAD, e=0,8mm, armação de aço galvanizado para sustentação da cobertura, sistema de filtragem constituído de caixa de fibra e filtro de polipropileno, e a calha de captação das águas dos telhados, podendo ser em PVC ou de PEAD.

Para que a água da chuva permaneça em bom estado de conservação, a cisterna deve ser feita de forma que fique bem fechada, sem entrada de luz, se possível subterrânea



Representantes dos municípios que assinaram o convênio

diminuindo assim a temperatura da água e conseqüentemente retardando a ação das bactérias e o aparecimento de algas.

Vantagens - Redução do consumo de água potável na propriedade e do custo de fornecimento da mesma em época de estiagem; Contribui com o Meio Ambiente, não desperdiçando um recurso natural; Disponibilidade de água em épocas de estiagem e com baixo custo; Garante a continuidade das atividades agropecuárias em sua propriedade na época de estiagem; Diminui o custo para o agricultor e para o poder público no transporte de água com trator e caminhão tanque, podendo estes recursos serem disponibilizados para outras obras.



Altmann assinando o convênio

Paverama

Contrato com a Corsan

O prefeito de Paverama, Elmar Rui Dickel, esteve reunido com lideranças municipais e representantes da Companhia Riograndense de Saneamento (Corsan), para discutir sobre a renovação do contrato entre o Município e a Corsan. No dia 20 de outubro, encerrou-se o contrato que foi assinado pela primeira administração de Paverama, pelo então prefeito Ivo Roloff. Este contrato teve a duração de 20 anos e, por este motivo, também foram convidados para a reunião os ex-prefeitos Ivo Roloff, Eldo Danir Dickel, Nilo Vieira Sarmento e Ernani José Althaus (2000 a 2004 e 2005 a 2008). De acordo com a administração, assim que as negociações estiverem concluídas, o assunto será submetido à análise da Câmara de vereadores, ainda no mês de novembro.

Até hoje tem desconto para quitar o IPTU 2009!

Conforme já foi amplamente divulgado, em programas de rádio e notícias em jornais, o **último prazo** para pagar o **IPTU** em dia, sem multa e juros, encerra dia:

10 de novembro

4%

de desconto

Impostos em dia:

- + Saúde
- + Educação
- + Obras
- + Melhorias
- + Agricultura
- + Emprego
- + Renda



PREFEITURA MUNICIPAL DE TEUTÔNIA

Bolsa Família

O Departamento de Assistência Social de Teutônia lembra a todos os beneficiários do Programa Bolsa Família que devem retirar a folha de pesagem das crianças junto à sala 30 na Assistência Social para depois fazê-la junto ao Posto de Saúde. A pesagem é uma condição fundamental para receber o benefício do Programa do Bolsa Família e deve ser feito até o dia 20 dezembro deste ano.

Serviço suspensos

As secretarias de Agricultura e de Obras comunicam aos agricultores e aos munícipes em geral que estão temporariamente suspensos os pedidos de serviço de máquina e saibro, em virtude do grande número de pedidos já efetuados e que ainda não foram realizados. Mais informações poderão ser obtidas junto à sala 38 do Centro Administrativo.



NOTÍCIAS DA CÂMARA MUNICIPAL DE POÇO DAS ANTAS

Câmara aprovou quatro projetos

A Câmara de Vereadores de Poço das Antas esteve reunida em sessão ordinária na sexta-feira, dia 6. Na oportunidade, os vereadores aprovaram, por unanimidade, quatro projetos de lei e um pedido de informações encaminhado pelos vereadores das bancadas do PSDB e PMDB.

Projeto de Lei Nº 068/2009 - Altera redação do § 4º, do artigo 2º da Lei Nº 1.171, de 23 de abril de 2007, que cria o Conselho Municipal de Acompanhamento, Controle Social, Comprovação e Fiscalização dos Recursos do Fundeb.

Projeto de Lei Nº 069/2009 - Autoriza abrir crédito especial no valor de R\$ 31.274,00 com a inclusão de meta no PPA, LDO e Orçamento vigentes, para execução da obra de reforma do ginásio poliesportivo municipal.

Projeto de Lei Nº 070/2009 - Autoriza abrir crédito adicional especial no valor de R\$ 26 mil com a inclusão de meta no PPA, LDO e Orçamento vigentes, para aquisição de equipamentos e material esportivo.

Projeto de Lei Nº 071/2009 - Autoriza abrir crédito adicional especial no valor de R\$ 18.730,00 com a inclusão de meta no PPA, LDO e Orçamento vigentes, com recursos vinculados da alienação de bens e ao teto financeiro de vigilância em saúde.

Pedido de Informação Nº 002/2009 - De autoria dos vereadores das bancadas do PSDB e PMDB, na qual solicitam ao Executivo, em especial à Secretaria da Saúde e Assistência Social, considerando que houve diversas reclamações de munícipes, as seguintes informações:

a - Esclareça qual a ocorrência que foi atendida pela ambulância no dia 1º de novembro deste ano, domingo, no final da tarde?

b - Esclareça se o mencionado veículo foi utilizado para outros fins que não para o transporte de doentes, já que, segundo informações de munícipes, estava estacionado no salão comunitário da Capela Mãe de Deus?

c - Em caso positivo, informe quem autorizou o ato, quem estava conduzindo o veículo e o que foi transportado?

EXPEDIENTE

PROPRIEDADE:

Folha de Teutônia - Gráfica e Editora Jornalística Ltda.
CNPJ - 90240235/0001-43
Registro no Ofício de Registro Civil, Pessoas Jurídicas, Títulos e Documentos de Estrela, Nº 01/87.

DIRETORES:

Sílvio Brune e Valdir I. Schardong

JORNALISTA RESPONSÁVEL:

Valdir I. Schardong -
(Reg. Prof. MT/DRT-RS Nº 7655)

SEDE: Rua Senhor dos Passos, 441 - bairro Languiru - Teutônia - RS - Caixa Postal 13
CEP: 95890 - 000 - Telefone (51) 3762-2440
E-mail

Publicidade - publicidade@popularnet.com.br

Os artigos assinados são de inteira responsabilidade de seus autores e não traduzem necessariamente a opinião do jornal nem a do editor.

Teutônia

Orçamento é fixado em mais de R\$ 38,8 milhões para 2010

Deu entrada na semana passada, o projeto de Lei 156/09, que estima a receita e fixa a despesa do Município de Teutônia para o exercício financeiro de 2010. O Orçamento para o próximo ano é de R\$ 38.850.000,00.

A proposta apresentada tem como base o orçamento de 2009, sendo feitas as necessárias alterações para adequá-lo às diretrizes já estabelecidas e aprovadas pela Lei de Diretrizes Orçamentárias (LDO) e no Plano Plurianual (PPA).

A matéria permanece baixada para melhor análise das comissões permanentes da Casa e deve ser votada possivelmente ainda neste mês de novembro e/ou início de dezembro. Além deste, os vereadores apreciaram e aprovaram outros cinco projetos.

Auxílio aos Bombeiros

Os edis aprovaram o projeto de Lei 157/09, que autoriza a concessão de auxílio no valor total de R\$ 17,5 mil para o Corpo de Bombeiros Voluntários de Teutônia. Os recursos destinam-se para cobrir despesas com a manutenção das atividades da entidade, tais como: serviços terceirizados, pagamento de energia elétrica, telefone e internet, pagamento de combustível, treinamento de pessoal e outras. A aplicação deve ser feita de 1º de novembro a 31 de março de 2010.

Regulamentação do Turismóvel

Os vereadores também apreciaram o projeto de Lei 158/09, que institui o serviço de transporte coletivo de passageiros em viagens de passeios

turísticos e culturais no Município. O serviço será prestado pelo Município gratuitamente aos alunos matriculados nas escolas em diversos níveis de ensino e classes especiais, aos grupos da melhor idade, de associações e entidades legalmente constituídas, quando em excursões organizadas com no mínimo 25 participantes.

As viagens em passeios turísticos são feitas no Turismóvel, veículo de propriedade do Município, adaptado para este fim, com visita aos diferentes pontos da Rota Germânica localizados em Teutônia e visitas programadas a outros pontos em roteiros previamente agendados na Secretaria Municipal de Cultura, Turismo, Esporte e Lazer.

Concessão de uso com empresa

O Executivo também foi autorizado a firmar contrato de concessão de uso com a empresa JNS Indústria e Comércio de Equipamentos Ltda, por meio da aprovação do projeto de Lei 159/09. A concessão é de forma gratuita de um imóvel com área de 9.149,85 metros quadrados, localizada na Avenida 1 Oeste, Bairro Centro Administrativo.

A área contém um prédio de alvenaria e concreto com 974,68 metros quadrados, que se destina para abrigar a sede da empresa, que tem por objetivo a fabricação de implementos agrícolas e outros produtos do ramo metal-mecânico, devendo, no período da concessão, funcionar com, no mínimo, seis funcionários. A concessão é pelo prazo de 12 meses, a partir da assinatura do contrato. Após este prazo, a empresa pretende se instalar em prédio próprio,

que poderá ser o mesmo, caso arremate-o em um eventual leilão.

Copa Elegê

Foi aprovado pelo Legislativo o projeto de Lei 160/09, que autoriza a concessão de subvenção no valor de R\$ 2.160,00 para a Associação de Funcionários da Elegê Alimentos de Teutônia. Os recursos destinam-se ao pagamento de despesas de arbitragem no 4º Campeonato Aberto de Futebol Sete da Elegê.

Crédito Especial

Os vereadores ainda aprovaram o projeto de Lei 161/09, que autoriza a abertura de crédito adicional especial no valor de R\$ 888.704,01. São R\$ 888.700,00 para a Secretaria de Obras, para a pavimentação de ruas da Vila Popular. Os R\$ 4,01 são para a Secretaria de Saúde, fruto de uma sobra da Gestão Básica estadual.

Suplementação

A Câmara também aprovou o projeto de Lei 162/09, que autoriza a abertura de crédito adicional suplementar no valor de R\$ 220,2 mil para suprir dotações nas secretarias de Obras, Saúde, Educação e Cultura.

Sessão em Canabarro

Está programada para o dia 26 de novembro, às 18h30min, a realização de uma sessão ordinária do Legislativo de Teutônia no pavilhão da Comunidade Evangélica Redentor do Bairro Canabarro. A iniciativa da mesa diretora, adotada em 2009, tem o objetivo de levar a Câmara mais próxima da população teutoniense e dar mais transparência dos atos.

Parceria entre CIC e Unimed disponibiliza novo serviço

No final do mês de outubro a Câmara de Indústria e Comércio (CIC) promoveu café-da-manhã com seus associados, oportunidade em que a Unimed apresentou o plano de medicina ocupacional e o novo serviço oferecido pelas entidades: Acidente do Trabalho Unimed. O serviço que está sendo disponibilizado aos associados da CIC oferece cobertura em acidentes ocorridos no trabalho ou no percurso, atendimento 24 horas nos plantões de urgência, isenção de taxas coparticipação em consultas médicas e exames e cobertura em nível nacional. O investimento varia em relação ao número de funcionários da empresa, conforme explicaram os representantes da Unimed, Darlei Robinson de Lima e Fabiano Michels. O evento ocorreu no Centro Social do Sesi e teve a participação de aproximadamente 60 pessoas. Mais informações sobre o novo serviço da CIC Teutônia podem ser obtidas pelo telefone (51) 3762 1233 ou pelo e-mail comercial@cicteutonia.com.br.



Novo serviço foi apresentado aos associados

Languiru inaugura novo supermercado nesta sexta

A Cooperativa Languiru está tornando realidade mais um grande investimento, definido pelo planejamento estratégico da empresa. Trata-se no novo Supermercado Languiru, no Bairro Languiru, em Teutônia. A obra será entregue à comunidade nesta sexta-feira, dia 13, data em que cooperativa completa 54 anos de existência. O presidente da Cooperativa Languiru, Dirceu Bayer, explica que os invernos rigorosos dos dois últimos anos, com muitos períodos de chuvas, atrasaram o cronograma da obra. Além disso, no início da construção, também demorou o fornecimento de peças pré-moldadas para erguer o gigantesco pavilhão.

Investimento seguro

Por se tratar de um investimento de grande porte, estimado em mais de R\$ 6 milhões, a Languiru avaliou várias propostas de empresas interessadas na construção, no sentido de obter o melhor preço e condições de pagamento. Estas análises também demandaram certo tempo, esclarece Bayer. Ele acrescenta que para a Languiru foi fundamental fazer um investimento desse porte da forma mais segura possível. E, acrescenta que, no caso do Bairro Languiru, a cooperativa manteve em funcionamento o antigo supermercado, o qual, mesmo com o espaço todo ocupado, ainda atendeu a demanda durante o período de construção do novo prédio. "Não foi uma sangria desatada o novo supermercado ficar pronto de qualquer jeito até o final do ano passado ou início deste ano", define o presidente da Languiru.

Muitas inovações

Uma das inovações do novo Supermercado Languiru começa pelo telhado. Trata-se de uma cobertura com telhas especiais que mantêm o ambiente interno isolado da temperatura externa. Bayer revela que 90% do fator térmico será controlado por esta cobertura, representando grande economia na climatização interna, resultando em conforto para os clientes e funcionários. Estas telhas foram fabricadas em Goiânia, capital do Estado de Goiás.

A nova estrutura

O novo Supermercado Languiru ocupa uma área de 10 mil metros quadrados, ou seja um hectare. A estrutura contempla o supermercado propriamente dito; estacionamento no subsolo para 180 veículos, mais um pátio externo para 120 automóveis; área para estoque; praça de alimentação no acesso ao supermercado; mesanino para o escritório do supermercado, cozinha e refeitório dos funcionários; enfim, todas as demais seções existentes no antigo supermercado, porém em áreas mais amplas e modernas, a começar pelos corredores entre as gôndolas. Também o número de caixas será maior, reduzindo a espera na hora de registrar as compras. A exemplo do Supermercado Languiru do Bairro Canabarro, também o do Bairro Languiru terá lojas terceirizadas, fazendo com que o empreendimento seja um centro comercial.



Espaço interno amplo para circulação



Caixas serão em maior quantidade



Gôndolas estão sendo abastecidas

Nova referência

Por estar localizado entre as ruas de entrada e saída do Bairro Languiru, o novo supermercado será de fácil acesso. Por estar próximo ao trevo do bairro e disponibilizar amplas áreas de estacionamento, evita que os clientes tenham que circular dentro da cidade para alcançar o supermercado. O novo Supermercado Languiru será referência na região e mais um sonho concretizado dos associados da cooperativa, que nesta sexta-feira, dia 13 de novembro, completa 54 anos ao lado do produtor rural.

Rádio POPULAR
FM 96.9
3762-2442

ECONOMIA NO TRANSPORTE DE ENCOMENDA?
REDE ENCOMENDAS
Facilitando a sua vida.
Sta. Cruz do Sul - Venâncio Aires
Vale do Taquari
Caxias do Sul - Porto Alegre
3720-3157



Pátio: intensos trabalhos nos últimos dias

FRITZ AUTOMÓVEIS
www.fritzautomoveis.com.br
(51) 3762-9700
(51) 3762-7156
(51) 8164-1089
Rua D. Pedro II, 1275
Canabarro - Teutônia

| Veículo | Valor | Cor | Ano |
|--|-----------|----------|------|
| Astra Elegance 2.0, Comp+AIR BAG DUPLO+RLL | R\$32.000 | Preto | 2005 |
| Parati Trackfield 1.6, AC, DH, TE | R\$26.500 | Prata | 2005 |
| Corsa Sedan Maxx 1.8, Compl+Trava MOD.NOVO | R\$29.500 | Branco | 2007 |
| Corsa Sedan Classic 1.6, 4P, Completo + Trava | R\$24.500 | Preto | 2006 |
| Corolla Xei 1.8, 4P, COMPLETO | R\$40.000 | Preto | 2006 |
| Corsa Wind1.0 2P,AQ,LDT | R\$14.800 | Verde | 2000 |
| Corsa Sedan Classic 1.6, 4P, AQ, DT + Trava | R\$22.000 | Branco | 2006 |
| Corsa Wind 1.0, 2P, AQ, LDT | R\$11.500 | Branco | 1996 |
| Courier 1.6 L COMPLETA + CAPOTA FIBRA | R\$18.000 | Branca | 2004 |
| Corsa Hatch 1.8, 4P, completo | R\$23.000 | Cinza | 2002 |
| Celta 1.0, 2P, LDT + Trava | R\$17.500 | Prata | 2005 |
| Celta Life 1.0, AQ, LDT + MOD. NOVO | R\$24.500 | Branco | 2009 |
| Celta Life 1.0, AQ, LDT + Trava MOD. NOVO | R\$24.500 | Prata | 2008 |
| Celta Life 1.0,4P,AQ,LDT+Trava+Som Mod.NOVO | R\$24.000 | Preto | 2008 |
| Focus Sedan 1.6, Completo + Som + Interface | R\$33.000 | Preto | 2007 |
| Fiesta 1.0,2P, AQ, LDT + Trava + Pelicula | R\$11.000 | Vermelho | 1998 |
| Ford/Ka 1.0, AQ, LDT, Vidro Elétrico | R\$12.800 | Prata | 1998 |
| Fusca 1.300 Equipado | R\$3.800 | Amarelo | 1973 |
| Ford/Ka GL 1.0,AQ,LDT,RLL,Som+Trava+Alarme | R\$17.500 | Preto | 2004 |
| Gol 1.0 MI,2P Básico | R\$12.500 | Vermelho | 1997 |
| Gol 1.6 CL, VE, "Quadrado" | R\$8.800 | Branco | 1991 |
| Gol1000 AQ Basico "Quadrado" | R\$9.500 | Branco | 1994 |
| Gol 1000 Basico + Engate "Quadrado" | R\$9.800 | Verde | 1994 |
| Gol 1.0 4P, AC, VE, | R\$26.500 | Prata | 2008 |
| Gol Special 1.0, 2P, Basico | R\$14.000 | Azul | 1999 |
| Gol 1.0 G3, 2P, AQ, LDT + Trava | R\$18.600 | Cinza | 2003 |
| Gol G4 1.0 4P, AQ, LDT | R\$24.500 | Prata | 2008 |
| Gol Plus 1.6 + Som, "Quadrado" | R\$5.000 | Bege | 1986 |
| GOL G4, 1.0, 2P, AQ, LDT | R\$22.000 | Branco | 2008 |
| Gol 1000 2P LDT AQ " Quadrado" | R\$9.000 | Azul | 1994 |
| Gol Power 1.6, 4P, Completo | R\$22.000 | Branco | 2003 |
| Gol 1.6 Power, 4p, Completo + Air Bag duplo | R\$27.000 | Branco | 2007 |
| Peugeot 206 Soleil, 4P, Completo + RLL | R\$18.000 | Cinza | 2001 |
| Peugeot 307 Feline, Compl+AIR-BAG+FreioABS | R\$43.500 | Preto | 2008 |
| Prisma MAXX 1.4, Flex, 4P, Completo + trava | R\$27.500 | Cinza | 2007 |
| Parati Plus 1.6, 4P, Completa + Trava | R\$32.500 | Prata | 2008 |
| Palio Fire 1.0, Flex, 4P, AQ, LDT + Trava | R\$24.500 | Cinza | 2007 |
| Palio Fire 1.0, Flex, 4P, AQ, Basico + Trava | R\$23.000 | Prata | 2007 |
| Polo Hatch 1.6, Completo + Interface + Som | R\$27.000 | Prata | 2004 |
| Polo Sedan 1.6, Flex, Completo + Som | R\$33.000 | Preto | 2006 |
| Strada Fire 1.4, Flex, Basica + Protetor caçamba | R\$23.500 | Preta | 2007 |
| Stilo 1.8, 4P, Completo + AIR-BAG Duplo | R\$32.000 | Bordô | 2005 |
| Siena HLX 1.8 Flex, Completo, MOD. NOVO | R\$36.000 | Cinza | 2008 |
| Saveiro G4 1.6, Flex, AC, DH, + KIT GAS | R\$28.500 | Branca | 2007 |
| Santana CLI 1.8, 4P, + SOM | R\$11.800 | Preto | 1995 |
| Santana GLS 2.0, 2P, Completo + RLL | R\$9.500 | Bege | 1991 |
| Uno 1.0, 4P, AQ, LDT | R\$9.000 | Vermelho | 1994 |
| Uno SX 1.0, 4P, AQ, LDT | R\$11.000 | Verde | 1997 |
| Vectra Elegance 2.0, Flex, Compl+AIRBAGDuplo | R\$43.000 | Prata | 2007 |
| Voyage GL 1.8, Basico | R\$8.800 | Prata | 1991 |
| Vectra GLS 2.0, Completo + RLL | R\$14.500 | Azul | 1995 |
| Zafira 2.0, 7 Passageiros, Completa | R\$45.500 | Prata | 2008 |
| Honda/Fan 125 | R\$3.500 | Vermelha | 2006 |
| Honda/Biz ES | R\$3.500 | Azul | 2003 |

Aberto de segunda a sexta, das 8h às 19h, sem fechar ao meio dia e no sábados das 8h às 16h.

FINANCIAMENTO ATÉ 60 MESES



Rodeio Nacional supera expectativas

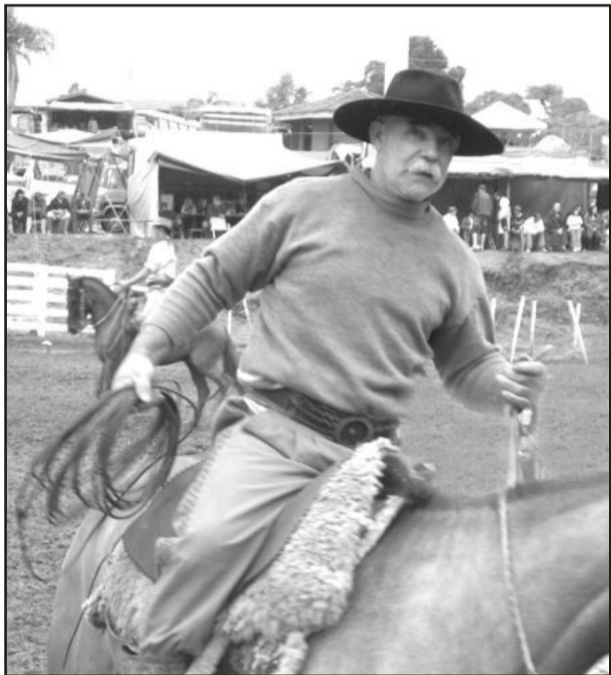

Participaram ginetes do Brasil e do Exterior

O primeiro Rodeio Crioulo Nacional e 17º Rodeio de Garibaldi foram realizados de quinta-feira, dia 5, até este domingo, dia 8, no Parque da Fenachamp. Os rodeio contaram com a participação de tradicionalistas de sete estados brasileiros e ginetes do Uruguai e Argentina.

Segundo o patrão do CTG Sentinela da Serra, Armando Flores, a expectativa de 30 mil pessoas presente durante os quatro dias de rodeios foi superada. O evento contou com a participação e envolvimento de cerca de 200 associados e colaboradores e teve o apoio da Prefeitura de Garibaldi. Fizeram parte da programação atividades campeiras e artísticas.



Armando Flores

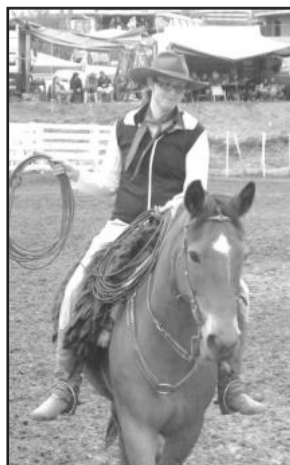
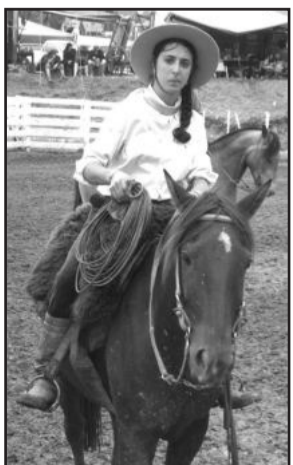

Participação feminina na final da gineteada

Garibaldi

Comitiva conhece usinas de biogás na Itália



Secretários reunidos com lideranças italianas



Finozzi com os garibaldenses

Na semana passada, o secretário de Meio Ambiente, Balduino Puerari Custódio, e o secretário de Agricultura e Pecuária, Jorge Mariani, retornaram da visita técnica às plantas de usinas de biogás e de tratamento de efluentes de empresas da região do Vêneto, na Itália, realizada de 24 de outubro a 3 de novembro. O convite partiu da empresa Biopró OMC Soluções Ambientais e do Conselho Regional do Vêneto. O objetivo da comitiva garibaldense foi realizar um estudo para a implantação de uma usina de biogás em Garibaldi.

Os trabalhos iniciais para concretizar esse projeto já foram realizados, com o levantamento de dados, formando um pré-estudo de uma planta de biogás para Garibaldi. Esse estudo incluiu a busca de informações dos resíduos gerados no Município e a visita a 15 das principais indústrias garibaldenses geradoras de grandes volumes de resíduos orgânicos - para os quais existe a necessidade urgente de encontrar soluções que apontem para formas de reciclar e reutilizar estes resíduos, transformando-os em subprodutos.

Durante a visita da comitiva brasi-

leira à Itália, os representantes da administração municipal puderam conferir várias plantas de biogás em operação - em período de temperaturas baixas - e discutir com os técnicos do país as particularidades de biomassas encontradas no Brasil, além de questionar e sanar dúvidas sobre toda a logística de recebimento, abastecimento dos biodigestores e dos subprodutos e digestados finais gerados no sistema. Também foi verificado o espaço necessário para implantação deste tipo de obra, quadro de operadores, custos de manutenção, geração de odores, destino dos fertilizantes e húmus, análises e processos diversos necessários à adequação deste frente à legislação do Brasil.

Nessa missão técnica, também foram visitadas estações de tratamento de efluente de sistema MBBR (Reator Biológico de Leito Móvel) e de lodos ativados, além da visita à indústrias produtoras de sucos e geléias orgânicos. Nessas indústrias, a comitiva teve contato com o funcionamento de máquinas especiais para este tipo de produtos, que trabalham a baixas temperaturas e, desta forma, preservam o aroma, cor e sabor dos frutos proces-

sados - requisitos básicos para produção de geléias, sucos e doces orgânicos, sem adição de açúcar e conservantes.

Durante reunião entre lideranças italianas do setor e os representantes de Garibaldi, aconteceu o pronunciamento do presidente do Conselho Regional do Vêneto, Marino Finozzi, que lembrou os laços profundos entre o Vêneto e o Brasil, especialmente a Serra gaucha, onde a presença elevada de pessoas de origem veneziana têm estabelecido relações que permitem dar vida a importantes colaborações tanto no sentido cultural, como no econômico. "As empresas - disse Finozzi - estão seguindo um curso para definir os seus próprios caminhos, ajustando estratégias econômicas, produtivas e de mercado. No entanto, as políticas e instituições podem facilitar esses cursos. E o fato de que os administradores de uma de nossas empresas e aqueles de alguns municípios do Rio Grande do Sul, envolvidos em um projeto de colaboração no domínio ambiental, decidirem fazer um estágio na sede do Conselho Regional, demonstra a utilidade e a importância do relacionamento cultivado ao longo do tempo com estas províncias do Brasil", finalizou.

Apeme visita Moinho Nordeste

A Apeme realizou na quinta-feira, dia 5, visita técnica à empresa Moinho Nordeste - Nordeste Alimentos, na cidade de Antônio Prado. O evento integrou uma série de visitas técnicas realizadas pela entidade ao longo de 2009.

Os associados puderam conhecer a cadeia produtiva da empresa, uma das maiores do setor no Brasil, e também visitaram o setor administrativo e seu sistema de gestão. A linha de produtos da Nordeste Alimentos abrange, além das farinhas - onde a marca Nordeste desponta como líder de vendas na região Sul e vice-líder em nível nacional - massas, misturas para bolos, fermentos, melhoradores de farinha e achocolatado, além da linha de ingredientes, como pré-misturas, para padarias e indústrias.

Para o mês de janeiro de 2010, está prevista visita técnica à Gerdau Riograndense. Mais informações podem ser obtidas pelo telefone (54) 3462-2755.



Grupo da Apeme que participou da visita

Realidade brasileira e mundial foi tema de hora cívica no Ieceg

Na terça-feira, dia 3, aconteceu a hora cívica que esteve a cargo dos alunos do Nível A e B da Educação Infantil do Instituto de Educação Cenequista General Canabarro (Ieceg). Inicialmente, foi entoado o Hino Nacional e, logo após, as crianças apresentaram um painel de como nosso País se encontra hoje, com o que a população brasileira convive diariamente, clamando por uma vida mais digna e justa. Após, foi apresentado no telão a realidade da sociedade contemporânea que está mergulhada em guerras, discórdias, fome e miséria pelos mais distintos cantos do planeta. Ao final da apresentação ficou uma mensagem de reflexão sobre o que deveria ser diferente para a humanidade viver em paz e com dignidade.

A direção do Ieceg aproveitou a oportunidade para saudar os alunos da oitava série que obtiveram a melhor média do instituto no Exame do Enec e que receberam como prêmio um auxílio de R\$ 300,00 para a excursão de final de ano.

O melhor trabalho da XVIII Feiceg, que pertenceu ao estande da Robótica, igualmente foi lembrado e seus integrantes parabenizados. Também foram cumprimentados os estudantes que se destacaram na Olimpíada Matemática da Univates e aqueles que participaram do Jiteu deste ano. No encerramento da hora cívica foi entoado o Hino Cenequista.



Alunos acompanharam as apresentações



Trabalho dos alunos da Robótica foi eleito o melhor da XVIII Feiceg

Palestra motivacional



Rafael (d) falou para mais de 100 pessoas

No dia 27 de outubro a Câmara de Indústria e Comércio (CIC) promoveu a palestra motivacional "Tendo resultado com as pessoas", com o trainer Rafael Muller, um dos instrutores do curso Master Mind, que está em desenvolvimento na CIC e conta com 32 participantes. A palestra, realizada no Centro Social do Sesi, teve duração de três horas e reuniu mais de 100 pessoas. Na oportunidade foram realizadas diversas dinâmicas com foco na liderança e alicerçado em ferramentas de conversação. A plateia divertiu-se com as situações relatadas pelo palestrante, vividas no dia-a-dia, mas que fazem a diferença em tudo que realizamos e temos como meta. O evento buscou potencializar as qualidades das pessoas, desenvolver habilidades, poder de persuasão e ajudar a melhorar relacionamentos.

Na oportunidade foram abordados os dez princípios de relações humanas para termos uma personalidade agradável: valorize o nome da pessoa, pare de ser ranzinza, pare de tentar modelar os outros, controle a crítica, tenha um sorriso no rosto, seja cordial com as pessoas, preste atenção aos detalhes, fale do que interessa à outra pessoa e ouça atentamente, faça algo diferente que agregue valor e dê valor à outra pessoa, fazendo isso com sinceridade.

Devido ao sucesso da palestra e pela grande procura pelo treinamento Master Mind, a CIC está programando nova turma para janeiro de 2010, cujas vagas já podem ser reservadas pelo telefone (51) 3762 1233 ou pelo e-mail comercial@cicteutonia.com.br.

Município prestigia lançamento do gibi Turma da Cidadania

O Grupo Municipal de Educação Fiscal de Teutônia esteve representado pela coordenadora Marlise Pletsch e pela subcoordenadora Roseli Hartmann no lançamento da Revista da Turma da Cidadania, na capital do Estado. O lançamento ocorreu durante a 55ª Feira do Livro de Porto Alegre e contou com a presença do secretário Estadual da Educação, Ervino Deon, do chefe de gabinete da Secretaria Estadual da Fazenda, Álvaro Fakredin, que representou o secretário Ricardo Englert e o Grupo Estadual da Educação Fiscal. O evento também contou com a presença da coordenadora da 3ª Coordenadoria Regional de Educação, Rosana Schneider Rührwien.

A Revista Gibi da Turma da Cidadania é direcionada para crianças de 6 a 10 anos, traz histórias em quadrinhos e jogos que ensinam sobre a importância de se pedir nota fiscal, sobre aplicação do dinheiro e dos impostos, sobre orçamento público e controle social. Esta revista será distribuída gratuitamente nas escolas. Durante o lançamento, duas escolas do município de Montenegro fizeram apresentações.



Hoje é a última chance para pagar o IPTU com desconto

Ainda hoje, dia 10 de novembro, a Prefeitura de Teutônia oferece aos contribuintes a última oportunidade para pagar o Imposto Predial e Territorial Urbano (IPTU) de 2009 com desconto. Quem quitar o tributo ainda hoje será beneficiado com 4% de desconto no valor total ou da parcela, conforme legislação específica. A partir de amanhã os valores serão corrigidos com multa e juros e se não forem

pago neste ano o valor entrará em dívida ativa.

Onde pagar - Os pagamentos podem ser feitos nos agentes credenciados do Banrisul, da Caixa Econômica Federal, do Bradesco e do Sicredi. Os pagamentos parcelados também são aceitos nos agentes credenciados, desde que a parcela não esteja vencida. Pagamentos atrasados só podem ser efetuados na Tesouraria da Prefeitura.

COMPRE SUA MOTO E LEVE UM RANCHO DE PRESENTES

Fan ES 2009
48X
R\$ 215,80
sem entrada

RANCHO DE PRESENTES:

Emplacamento

Luvas

Capa de Chuva

Capacete

Tanque cheio

CONDIÇÃO DE PAGTO. E BRINDES VALEM PARA TODA LINHA HONDA 2009, MOTOS NACIONAIS.

Segurança para Você!
www.valecross.com.br

Av. 1 Leste, 620 B. Languiru
Teutônia
Fone: 51. 3762 3003

* PROMOÇÃO VÁLIDA PARA MOTOS NACIONAIS MODELOS 2009 ATÉ 15.11.2009. CRÉDITO SUJEITO À APROVAÇÃO DE CREDITO. OS BRINDES, EMPLACAMENTO, LUVAS, CAPA DE CHUVA, CAPACETE E TANQUE CHEIO VALEM PARA TODA LINHA HONDA 2009, MOTOS NACIONAIS. IMAGENS ILUSTRATIVAS.



Vivência de Yôga

As alunas Roberta Meireles Flores e Bianca Mörschäbahr, da 7ª série A, da EMEF Teobaldo Closs, de Canabarro, procuraram o Centro de Yôga Teutônia para fazerem uma pesquisa sobre Yôga. Roberta, menina sorridente, e Bianca fizeram duas aulas à noite, juntamente com as turmas de adulto. Ali, elas conheceram a verdadeira prática de aula.

Um pouquinho sobre Yôga, com conceitos básicos e fundamentais

É uma filosofia que trata da qualidade de vida, cuidando do corpo e da mente. É uma prática que visa ao autoconehecimento do homem. Não é ginástica, nem dança, nem religião, nem seita. É a arte de viver harmoniosamente. Pela palavra Yôga entende-se como União, Integração, traduzido do sânscrito, língua morta da Índia. O Yôga é uma palavra masculina e é pronunciado com "ô" fechado. O seu criador foi o mestre Shiva, que há mais ou menos cinco mil anos criava essa prática no Vale do Indo, na Índia.

Vivência na Teobaldo

A programação começou com uma Coreografia de Ásanas (pronuncia-se ássanas e significa técnicas orgânicas=exercícios psicofísicos). As alunas Sônia Schwingel, da EMEF Guilherme Sommer, e Ingrid Borges Farias, da EMEF 24 de Maio, mostraram a arte do Yôga através de coreografia.

Após algumas explicações básicas, entramos na prática propriamente dita, a Vivência. Como o próprio nome já diz, é apenas uma vivência, ou seja, é vivenciar um momento da técnica. Encerramos com a degustação do famoso CHAI, o chá indiano.

As meninas Roberta e Bianca fazem parte de um grupo de estudos, juntamente com William, Bianca, Roberto e Vanessa. Esse grupo escolheu estudar o Yôga; e faz parte da disciplina de Educação Física, sob a orientação da professora Shana Müller Vogel.

Segundo a professora Shana, o objetivo do trabalho em geral é proporcionar as mais diversas vivências em atividades físicas, visando uma melhor qualidade de vida.

O Centro de Yôga agradece aos alunos, à Shana e ao diretor Arnildo Grützmann por acreditarem no nosso trabalho e nessa filosofia de vida, tendo a certeza que juntos contribuímos para a melhoria e a qualidade de vida dos nossos jovens. Parabéns à professora por essa iniciativa.



Roberta e Bianca no Centro de Yôga



Imigrante

Hoje tem sessão da Câmara de Vereadores

Hoje, a partir das 19 horas, ocorre mais um encontro ordinário da Câmara de Vereadores de Imigrante, presidida por Celso Miguel da Silva (PT). Na última sessão, além dos vereadores suplentes Jairo Gärtner e Charles Porsche, também manifestaram-se na tribuna os vereadores Nelson Egon Scheffler, Lira Lutterbeck e Henrique Horst.

Nelson Scheffler (PP) falou sobre o ataque dos borrachudos em Imigrante, especialmente no interior. Falou que assim que a chuva ter uma trégua e propiciar condições para aplicação do BTI, as Secretarias de Saúde e Agricultura coordenarão a aplicação com apoio de todos os voluntários. Explicou que tudo depende também da vazão dos arroios e da claridade da água, para que a aplicação não seja perdida. "Imigrante vai fazer sua parte para combater este terrível inseto", destacou Scheffler.

Falou ainda sobre a lei que determina sobre a faixa de domínio nas estradas municipais, explicando que foi fixada por uma lei de fevereiro de 1989, sancionada pelo prefeito da época, que fixa a metragem para ambos os lados da estrada. Na interligação por ligações asfálticas é de 12

metros e nas estradas de circulação interna é de 10 metros, explicando que neste local não pode ser efetuada edificação de qualquer espécie e nem colocadas redes de telefonia e eletrificação. Ele explicou que muitos não sabem disso e que a lei existe para ser obedecida. Em a parte, Osmildo Daumling fez a ressalva de que é preciso um pouco de bom senso, visto que a maioria das redes estão justamente à beira da estrada, nesta faixa de domínio portanto. "Isso dá 24 e 20 metros de largura", afirmou Osmildo.

Lira Lutterbeck (PMDB) agradeceu pela recuperação das estradas em Linha Garibaldi e pela substituição das centrais telefônicas na Ernesto Alves e Linha Herval. No entanto, disse que os serviços precisam de alguns ajustes ainda, pois tentou durante uma tarde inteira acessar uma das centrais e não conseguiu e os moradores desta localidade também não conseguiram ligar para fora. Por fim, pediu mais algumas luminárias na estrada da Seca Baixa. Explicou que em alguns pontos não é possível porque não passa rede de baixa tensão, mas que nos próximos dias, pelo menos quatro serão colocadas. "Já está autorizado e o prefeito já pediu para o funcionário Valmor executar este serviço", afirmou Lira.

Ela também apoiou o pedido do colega Charles Porsche, que lembrou da importância da limpeza da barragem. "É um lugar bonito e que pode ser aproveitado se estiver limpo", enfatizou.

Henrique Horst (PP), além de apresentar três indicações, mostrou preocupação com as entradas das propriedades do interior. Disse saber dos cortes que as prefeituras estão precisando fazer, mas que alguma coisa talvez teria que ser feito, pois as propriedades rurais produzem bastante. "Muitas estão precisando de fechamento de valetas, conserto de bueiros e colocação de saibro", explicou Horst.

Ele ainda mostrou preocupação com a regularização dos táxis em Imigrante. "O colega Celsinho já fez uma indicação e precisamos saber de horários e ter um ponto de táxi referência, para que a população realmente tenha táxi à disposição", reforçou. Osmildo disse que esta luta já vem de anos e que fez este pedido nos dois mandados anteriores. "É urgente, visto que estamos caminhando para o turismo e precisamos de um ponto determinado. Tem placas de táxi sendo usadas e acho que não é difícil fazer isso. Não sei porque não acontece esta regularização, pois é uma ideia unânime nesta Casa", finalizou Daumling.

Clube de Mães com nova diretoria

O Clube de Mães Imigrante, da sede, em Imigrante, empossou recentemente a diretoria 2009/2010 e que está assim constituída: presidente Jurema Röhl Carvalho, vice-presidente Gerta Tietz, secretária Glaci Schneider, vice-secretária Cleonice Andrade, tesoureira Márcia Delbrügge, e vice-tesoureira Helga Hackmann.

O grupo possui 80 associadas e as reuniões acontecem nas tardes das primeiras terças-feiras de cada mês, na residência de uma das sócias, e sempre com o apoio da extensionista da Emater, Nair Masotti.

Uma das programações de final de ano que o grupo vai realizar é o chamado "café do advento". O encontro será efetivado no dia 28 de novembro, às 14 horas, no Restaurante Lelo's. "Esperamos contar com a presença de todas as associadas, pois essa será a nossa confraternização de pré-Natal", destaca a presidente Jurema.



Presidente Jurema Carvalho

Garibaldi

Cras inaugura novas instalações

Acontece hoje a inauguração das novas instalações do Centro de Referência da Assistência Social (Cras). O evento tem início às 16h30min. O Cras é uma unidade pública estatal, que presta serviços de proteção social básica. Organiza e coordena a rede de serviços sócio-assistenciais locais da política de assistência social. Atua com

famílias, grupos e indivíduos em seu contexto comunitário e em situação de vulnerabilidade. Visa a orientação e o convívio sócio-familiar e comunitário, criando espaços que favoreçam a inclusão social e o exercício da cidadania.

O Cras trabalha programas, como o Bolsa Família; Apoio Sócio-educativo Familiar; Benefícios de presta-

ção continuada para idosos e para pessoas portadoras de deficiência; Benefícios eventuais como auxílio funeral, auxílio natalidade, passagens e alimentação; Programa Semeando o Futuro; Projeto Recriando a Vida; Visitas domiciliares; Cursos de capacitação voltados para o mercado de trabalho; e Trabalho comunitário: exercitando a cidadania.

> **Estréia da Orquestra Municipal** - Mais de 400 pessoas prestigaram o concerto de estréia da Orquestra Municipal. O espetáculo América do Sopro - Uma Viagem Musical, com direção do maestro Gilberto Salvagni, trouxe um repertório diversificado e impecável. A realização foi do Centro Cultural e Artístico, com apoio da Prefeitura, através da Secretaria Municipal de Educação e Cultura. A apresentação foi realizada no Clube 31 de Outubro, com entrada franca. Segundo os organizadores, a próxima apresentação da Orquestra está prevista para dezembro, durante o Natal Borbulhante.

Definidas datas do Natal do Idoso

Em reunião realizada recentemente, a diretoria do Conselho Municipal dos Direitos do Idoso de Imigrante definiu as datas dos encontros natalinos dos idosos. As programações serão realizadas nos seguintes locais, sempre iniciando às 14 horas:

- Dia 8/12, na sede esportiva do Avante, na Linha Imhoff;
- Dia 9/12, no Centro Comunitário da Linha Rosenthal;
- Dia 10/12, no Centro Comunitário da Seca Baixa;
- Dia 16/12, no Salão Comunitário do Bairro Daltro Filho;
- Dia 17/12, no Centro Comunitário Evangélico da sede.

Percentual de 24,39%

Segundo estatística do mês de setembro da Secretaria Municipal da Saúde, Imigrante possui um total de 751 pessoas idosas com mais de 60 anos. São 320 homens e 431 mulheres. Considerando-se a população de 3.079 habitantes, o percentual é de 24,39% de pessoas idosas no município. O total de famílias em Imigrante é 1.044, con-

forme cronograma atualizado pelas agentes comunitárias de Saúde, que realizam visitas a domicílio mensalmente. Imigrante está entre as cinco principais cidades brasileiras no índice de longevidade, e na opinião do secretário municipal da Saúde, Assistência Social e Meio Ambiente, Celso Kaplan, “chegar à terceira idade é uma conquista e para tanto devemos considerar a qualidade de vida em nosso município”.

Apoio comunitário

A presidente do Conselho Municipal do Idoso, Martha Ritter Porsche, não cansa de elogiar as inúmeras parcerias em nível de comunidade, que a cada dia valorizam ainda mais as ações em prol da saúde do idoso. “Sem esse apoio comunitário não conseguiríamos realizar nada”, refere-se à presidente, destacando a participação das Secretarias do Município, Emater/RS-Ascar local e da extensionista Nair Masotti, além dos membros titulares e suplentes do Conselho Municipal.

A presidente enfatiza ainda a fundamental colaboração recebida dos seguintes Clubes de Mães de Imigrante:



Presidente Martha Porsche

Flor da Primavera, Lar Doce Lar, Imigrante, Esperança, As Margaridas, Girassol, Sempre Amigas, Nova Esperança, Blumenstraus, Coração Jovem, Lar da Amizade, Vale das Rosas, e os grupos de idosos Nova Vida e Sempre Alegre. As componentes dos clubes e grupos citados, além de atuarem como voluntárias, ainda proporcionam parte da alimentação, como lanches, nos encontros dos idosos.



Idosos representam 24,39% da população imigrantense

Coral participa do Fecors

O Coral Municipal de Imigrante, com a regência de Martin Altevogt, estará realizando diversas apresentações até o final do ano. No sábado, dia 14, às 19 horas, apresentar-se-á no 44º Festival de Coros do Rio Grande do Sul (Fecors), que neste ano será realizado na Igreja Matriz de São Francisco de Paula, com a participação dos seguintes corais convidados: Grêmio Náutico União, Moinhos de Vento e Clube do

Professor Gaúcho, todos de Porto Alegre; Municipal local, Municipal de Imigrante e Vozes do Vale de Gravataí.

No dia 20, o Coral Municipal apresentasse na Noite Cultural de Imigrante; 05 de dezembro, no Festival de Coros de Colinas; nos dias 19 e 22 de dezembro, nas Noites Natalinas de Imigrante, respectivamente, na Seca Baixa e no Bairro Daltro Filho.



Coral Municipal de Imigrante

Conselho da Saúde promove reunião

O Conselho Municipal da Saúde, de Imigrante, por intermédio do presidente Edson Pinheiro, está convocando todos os membros titulares e suplentes, para a reunião mensal, que será realizada hoje, terça-feira, dia 10, às 17 horas, no Centro de Saúde do Município. Os principais assuntos do encontro serão: aplicação de recursos (R\$ 8.266,28) do programa A Nota é Minha, relatório de gestão do 3º trimestre de 2009, demais atividades até o final do ano.

O secretário municipal da Saúde, Celso Kaplan, que é o vice-presidente do Conselho Municipal de Saúde, destaca

a importância das reuniões mensais: “Sempre tivemos boa presença de membros titulares e até suplentes, em nossos habituais encontros. O grupo é atuante e presta serviços de forma voluntária. Esse é um belo exemplo de prestação de contas à comunidade”, disse Kaplan.

Na foto alguns membros do Conselho (em pé, da esquerda para a direita): Ernani Schneider, Gerta Tietz, Viviane Stevens, Érica Fiorin, Celso Kaplan, Irani Hart e Carine Gonzatti. À frente, na mesma ordem: Edson Pinheiro, Adriana Magedanz, Iris Oliveira e Werner Prediger.



Membros do Conselho Municipal da Saúde

Sorteio: Klabunde foi contemplado

O Programa de Incentivo à Arrecadação/2009 da Prefeitura Municipal de Imigrante apresentou na sexta-feira o 9º sorteio da série consumidor - cartela azul. O número sorteado foi 21.763, pertencente a Henry Klabunde, residente na sede. O prêmio em dinheiro é R\$ 300,00. O próximo sorteio com o mesmo valor será realizado no dia 04 de dezembro. No dia 29 de dezembro acontece o grande sorteio de final de ano.

O sorteio de sexta-feira foi prestigiado pelo prefeito Paulo Gilberto Altmann, alguns funcionários e na coordenação o secretário municipal da Administração e Fazenda, Ernani Schneider. “Todas as pessoas que possuem as cartelas e que ainda não foram sorteadas, estarão concorrendo aos prêmios dos sorteios dos dias 4 e 29 de dezembro”, lembra o secretário Schneider.

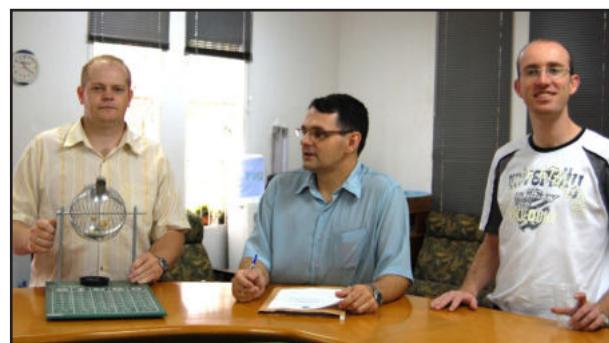

Sorteio foi realizado na recepção da Prefeitura

ESPORTES

REGIONAL CERTEL - SÉRIE B

Semifinais estão definidas

As semifinais da Série B do Regional Certel Aslivata foram definidas na tarde de domingo, dia 8, quando ocorreram os jogos de volta da fase de quartas-de-final. A surpresa ficou por conta do Cruzeiro de Anta Gorda, que eliminou o Montanha em Lajeado. Enquanto isso, Canarinho de Canudos do Vale, Olarias e

Estudantes confirmaram a classificação jogando em suas praças esportivas.

Na próxima fase, o clássico de Lajeado entre Estudantes e Olarias vai definir um finalista. A outra semifinal será entre o Cruzeiro de Anta Gorda e o Canarinho de Canudos do Vale. As disputas iniciam no próximo domingo, dia 15.

| SÉRIE B Regional Certel Aslivata Titulares | | | | | |
|--|------------|--------------|-------|----------------|--|
| QUARTAS-DE-FINAL - Jogo de Volta | | | | | |
| Data | Local | | Jogos | | |
| 08 nov | Lajeado | Montanha | 0 x 2 | Cruzeiro-AG | |
| | Canudos V. | Canarinho-CV | 3 x 1 | Penharol | |
| | Lajeado | Olarias | 2 x 0 | Rui Barbosa-AM | |
| | Lajeado | Estudantes | 2 x 2 | 7 de Setembro | |
| Aspirantes | | | | | |
| QUARTAS-DE-FINAL - Jogo de Volta | | | | | |
| Data | Local | | Jogos | | |
| 08 nov | Lajeado | Montanha | 5 x 1 | Cruzeiro-AG | |
| | Canudos V. | Forquetense | 4 x 1 | Penharol | |
| | Lajeado | Olarias | 1 x 0 | Rui Barbosa-AM | |
| | Lajeado | Estudantes | 2 x 1 | 7 de Setembro | |

| SÉRIE B Regional Certel Aslivata Titulares | | | | | |
|--|------------|------------|-------|--------------|--|
| SEMIFINAL - Jogo de Ida | | | | | |
| Data | Local | | Jogos | | |
| 15 nov | Anta Gorda | Cruzeiro | x | Canarinho-CV | |
| | Lajeado | Estudantes | x | Olarias | |
| Aspirantes | | | | | |
| SEMIFINAL - Jogo de Ida | | | | | |
| Data | Local | | Jogos | | |
| 15 nov | Anta Gorda | Montanha | x | Forquetense | |
| | Lajeado | Estudantes | x | Olarias | |



Lajeadense venceu ao Grêmio B em pleno Olímpico

TAÇA INTEGRAÇÃO SICREDI

Esperança e Floriano ampliam a vantagem

As duas equipes que tinham a vantagem de jogar por três empates venceram os jogos de ida da fase semifinal e ampliaram as chances de chegar na decisão da Taça Integração Sicredi, a 2ª Divisão do Regional da Assine.

O Esperança aplicou uma goleada de 7 a 2 no 11 Amigos, na casa do adversário, em Boa Vista - Poço das Antas. Com isso, um empate garante o Verdão na disputa do título. Já o 11 Amigos terá que buscar duas vitórias: tempo normal e prorrogação.

Já o Floriano foi até Linha Germano - Teutônia - e derrotou o União pelo placar mínimo de 1 a 0. A vitória também possibilita ao Floriano jogar pelo empate. O União necessitará de duas vitórias para seguir à decisão.

Aspirantes - Os dois jogos terminaram empatados: Atlético Gaúcho 3 x 3 Esperança; União da Germano 1 x 1 Floriano.

TAÇA INTEGRAÇÃO (2ª DIVISÃO)

Resultados dos Titulares

| SEMIFINAL - Jogo de Ida | | | | | |
|---------------------------|-----------------|-------|--------------|--|--|
| Data | | Jogos | | | |
| 08 nov | 11 Amigos | 2 x 7 | Esperança-TT | | |
| | União-G | 0 x 1 | Floriano | | |
| Resultados dos Aspirantes | | | | | |
| SEMIFINAL - Jogo de Ida | | | | | |
| Data | | Jogos | | | |
| 08 nov | Atlético Gaúcho | 3 x 3 | Esperança-TT | | |
| | União-G | 1 x 1 | Floriano | | |

| TAÇA INTEGRAÇÃO (2ª Divisão) | | | | | | | | | | | | |
|-------------------------------------|---------|----|--------|----|---|---|---|----|----|----|-------|-------|
| CLASSIFICAÇÃO TITULARES - SEMIFINAL | | | | | | | | | | | | |
| jogo 1 | PG fase | PG | % | J | V | E | D | GP | GC | SG | Disci | Média |
| 11 Amigos | 0 | 11 | 40,74% | 9 | 3 | 2 | 4 | 18 | 25 | -7 | 710 | 41,76 |
| Esperança-TT | 3 | 20 | 60,61% | 11 | 6 | 2 | 3 | 37 | 13 | 24 | 780 | 35,45 |
| jogo 2 | PG fase | PG | % | J | V | E | D | GP | GC | SG | Disci | Média |
| União-G | 0 | 11 | 40,74% | 9 | 3 | 2 | 4 | 14 | 15 | -1 | 890 | 49,44 |
| Floriano-BRS | 3 | 18 | 54,55% | 11 | 4 | 6 | 1 | 12 | 10 | 2 | 990 | 45,00 |

| TAÇA INTEGRAÇÃO (2ª Divisão) | | | | | | | | | | | | |
|--------------------------------------|---------|----|--------|----|---|---|---|----|----|----|-------|-------|
| CLASSIFICAÇÃO ASPIRANTES - SEMIFINAL | | | | | | | | | | | | |
| jogo 1 | PG fase | PG | % | J | V | E | D | GP | GC | SG | Disci | Média |
| Atlético Gaúcho-TT | 1 | 16 | 59,26% | 9 | 4 | 4 | 1 | 18 | 15 | 3 | 370 | 21,76 |
| Esperança-TT | 1 | 20 | 60,61% | 11 | 5 | 5 | 1 | 19 | 9 | 10 | 780 | 35,45 |
| jogo 2 | PG fase | PG | % | J | V | E | D | GP | GC | SG | Disci | Média |
| União-G | 1 | 12 | 44,44% | 9 | 3 | 3 | 3 | 12 | 13 | -1 | 890 | 49,44 |
| Floriano-BRS | 1 | 16 | 48,48% | 11 | 4 | 4 | 3 | 20 | 17 | 3 | 990 | 45,00 |



Esperança e Floriano se enfrentaram na 1ª fase

COPA RS

Lajeadense vence e surpreende Grêmio

O Clube Esportivo Lajeadense segue na Copa RS. No domingo pela manhã, no Estádio Olímpico, o Alvi-Azul derrotou o Grêmio por 2 a 1, no jogo de volta da Taça Arthur Dallegre. Pelas quartas-de-final, a equipe lajeadense vai enfrentar o Cerâmica, que eliminou o Caxias com duas vitórias (3x2 e 4x2).

O tricolor, mesmo com a vantagem de jogar pelo empate e em casa, pois havia conquistado um empa-

te de 2 a 2 em Lajeado, não resistiu ao esquema tático e a disposição do Lajeadense. O Alvi-Azul largou na frente através do atacante Lucas, em cobrança de pênalti. Já no segundo tempo o representante de Lajeado ampliou para 2 a 0, com gol de Marquinhos. O Grêmio reduziu através de Spessato. O tricolor pressionou nos minutos finais, mas não teve êxito de conquistar o empate.

Flamengo consegue outra façanha

Depois de eliminar o Fluminense nas quartas, agora o Mengão venceu o Avante na 1ª semifinal

Neste domingo, dia 08, o Avante de Boa Vista Fundos recebeu em sua praça de esportes o Flamengo de Westfália, no jogo de ida das semifinais da Copa Sicredi Assine. E o Avante foi surpreendido pelo Flamengo, que venceu por 2 a 1. Com a vitória dos visitantes do Flamengo, o Avante precisa ganhar o próximo jogo na Westfália para levar o jogo para a prorrogação para retomar a vantagem. O Mengão joga pelo empate no tempo normal.

O jogo iniciou muito movimentado. Logo aos 2 minutos, Pablo recebe a bola da direita a jeito na medida para Luis Gewehr, que bate forte de fora da área e vence o goleiro Mário do Avante: 1 a 0 para o Flamengo. O Mengão foi superior ao Avante na primeira etapa tanto que a única chance de gol da equipe da casa no primeiro tempo foi aos 42 min. Em uma cobrança de falta do capitão Alex Bach, Ricardo fez brilhante defesa.

Na segunda etapa, o Avante voltou melhor e dominou a partida, mas no contra-ataque, Tianinho, que recém havia entrado na partida, pegou o rebote do goleiro Mário para fazer 2 a 0. Logo após, aos 31, Jairo recebe na área e é derrubado. Pênalti para o Avante. Na cobrança, Buda manda a bomba e ela explode na trave. E aos 42 min, lance polemico, Leandro cai na área e seria pênalti para o Avante, não marcado por Clovis Borghardt. A pressão era tanta que aos 45 min PC recebe na entrada da área e bate alto no canto, sem chance para o goleiro do Flamengo Ricardo. Final: Avante 1 x 2 Flamengo.



Flamengo está a um empate de chegar à inédita final

Ficha técnica

Avante - Mário, Guilhermino (Jairo), Joel, Alex, Dito, Everton, Paulo Zator (Beça), Tsuga, Kiko (Leandro), Buda e PC. Técnico: Rocha.

Flamengo - Ricardo, Duia (Feijão), Miguel, Ronaldo, Mano (Josué), Sandro, Cleo, Luis Gewehr, Murilo (Cesinha), Edinho (Tianinho) e Pablo (Mateus). Técnico Onilso Nunes.

Arbitragem - Clovis Borghardt, auxiliado por José Carlos Pereira e Erni dos Santos.

Concórdia vence Juventude e está perto de nova decisão

Time de Roca Sales fez 2 a 0 e complica situação da equipe de Teutônia

O Concórdia, de Roca Sales, está mantendo a tradição de ótimas participações na Copa Sicredi - 1ª Divisão do Regional Assine. No domingo, jogando em Teutônia, surpreendeu ao Juventude e venceu por 2 a 0. Foi a partida de ida das semifinais do certame. Com o resultado, na partida de volta, o Juventude precisará vencer duas vezes (tempo regulamentar e numa possível prorrogação) se quiser conquistar vaga nas finais da Copa Sicredi.

A abertura do score aconteceu aos 16 minutos do primeiro tempo. Cuia, camisa 10 do Concórdia, aparou de cabeça um cruzamento partido da direita. O goleiro André mal viu a bola estufar as redes no ângulo superior direito de sua goleira. O Juventude tentou dar a resposta. Contudo, as investidas ao ataque paravam na bem postada de-

fensiva do Concórdia, sobretudo pelas ações do goleiro Douglas e do zagueiro Marco, de 1,90 metro de estatura.

No segundo tempo, o Juventude apertou ainda mais a pressão e novamente a defensiva do Concórdia mostrava entrosamento, frieza e muita competência. O craque Cuia, de 1,92 metro de estatura, auxiliava na zaga. Nos contra-ataques, o Concórdia levava perigo. Tanto que foi num deles, aos 37 minutos, que aconteceu o segundo e derradeiro gol da partida. O camisa 11 Zequi recebeu lançamento em profundidade, invadiu a área e desviou do goleiro André: 2 a 0.

JUVENTUDE - André; Rafael (João Vitor), Maickel Sanders, Jorge Benini e Alexandre; Adilson, Cláudio Henrique, Delei e Tiago; Alisson e Nezinho. Técnico: Luiz Rückert.

CONCÓRDIA - Douglas; Michel, Marco, Belingue e Gregory (Isaías); Anderson (Sapo), Nata, Cuia e Didi (Jefe); Moisés (Jéferson) e Zequi (Tiago). Técnico: Marino Magedanz.

GOLS - Cuia, aos 16 do primeiro tempo; e, Zequi, aos 37 minutos do segundo tempo, para o Concórdia.

ARBITRAGEM - Ivanir Beber, auxiliado por Ilmo Heberle e Elói Zwirtes. Quarto árbitro: Jair Roberto Welter "Pivi".

CARTÕES AMARELOS - Maickel Sanders (Juventude); Michel, Nata, Didi, Zequi e Isaías (Concórdia).

ASPIRANTES - Juventude de Westfália 1x1 Concórdia.

LOCAL - Campo do Juventude de Linha Franck, Teutônia.

PÚBLICO - Estimado em 300 torcedores.

COPA SICREDI (1ª DIVISÃO)

Resultados dos Titulares

SEMIFINAL - Jogo de Ida

| Data | Jogos | | | |
|--------|--------------|-------|-------------|--|
| 08 nov | Avante | 1 x 2 | Flamengo-We | |
| | Juventude-TT | 0 x 2 | Concórdia | |

Resultados dos Aspirantes

SEMIFINAL - Jogo de Ida

| Data | Jogos | | | |
|--------|----------------|-------|-------------|--|
| 08 nov | Poço das Antas | 1 x 3 | Flamengo-We | |
| | Juventude-We | 1 x 1 | Concórdia | |

COPA SICREDI (1ª Divisão)

CLASSIFICAÇÃO TITULARES - SEMIFINAL

| jogo 1 | PG fase | PG | % | J | V | E | D | GP | GC | SG | Disci | Média |
|--------------|---------|----|--------|----|---|---|---|----|----|----|-------|-------|
| Avante-TT | 0 | 19 | 57,58% | 11 | 5 | 4 | 2 | 16 | 9 | 7 | 720 | 34,29 |
| Flamengo-We | 3 | 15 | 55,56% | 9 | 4 | 3 | 2 | 14 | 6 | 8 | 530 | 29,44 |
| jogo 2 | PG fase | PG | % | J | V | E | D | GP | GC | SG | Disci | Média |
| Concórdia-RS | 3 | 17 | 62,96% | 9 | 5 | 2 | 2 | 21 | 11 | 10 | 520 | 28,89 |
| Juventude-TT | 0 | 17 | 51,52% | 11 | 4 | 5 | 2 | 13 | 17 | -4 | 820 | 43,16 |

COPA SICREDI (1ª Divisão)

CLASSIFICAÇÃO ASPIRANTES - SEMIFINAL

| jogo 1 | PG fase | PG | % | J | V | E | D | GP | GC | SG | Disci | Média |
|----------------|---------|----|--------|---|---|---|---|----|----|----|-------|-------|
| Flamengo-We | 3 | 22 | 81,48% | 9 | 7 | 1 | 1 | 19 | 6 | 13 | 530 | 29,44 |
| Poço das Antas | 0 | 12 | 44,44% | 9 | 4 | 0 | 5 | 18 | 21 | -3 | 830 | 48,82 |
| jogo 2 | PG fase | PG | % | J | V | E | D | GP | GC | SG | Disci | Média |
| Concórdia-RS | 1 | 17 | 62,96% | 9 | 5 | 2 | 2 | 20 | 13 | 7 | 520 | 28,89 |
| Juventude-We | 1 | 11 | 40,74% | 9 | 2 | 5 | 2 | 16 | 18 | -2 | 580 | 34,12 |



Cláudio Henrique (e) tenta levar Juventude de TT para o ataque, mas os gols não saíam

2ª DIVISÃO

Guarany ganha a primeira final

Na noite de sábado, dia 7, foi disputada a primeira partida da final do Gauchão de Futsal da 2ª Divisão. Em Espumoso, o Guarany venceu a equipe do São Luiz por 2 a 0 e assumiu a vantagem de jogar pelo empate na partida de volta.

Foi a primeira vez neste ano que uma equipe venceu, pois Guarany e São Luiz se cruzaram na primeira fase e empataram duas vezes. No jogo da volta, dia 14, o São Luiz terá q vencer para força a prorrogação.

Finais

| Dia | Local | Jogo |
|-------|--------------|----------------------|
| 07/11 | Espumoso | Guarany 2x0 São Luiz |
| 14/11 | S.L. Gonzaga | São Luiz x Guarany |

CITADINO DE GARIBALDI

Gnatta/Los Gringos é campeão

O Gnatta Auto Elétrica/Los Gringos é o campeão do Citadino de Futsal 2009 - Taça Fenachamp - de Garibaldi. Na sexta-feira, dia 6, venceu a Udinese, por 4 a 3, em um Ginásio Municipal lotado. No primeiro jogo, houve empate em 1 a 1.

A Seleção da competição teve o goleiro Daian, os alas Fernando Bock e Pedro Cini, o fixo Maiquel Mocellin e o pivô Lazinho. O melhor técnico foi Carlos Rucks, o Maninho. O goleiro menos vazado foi Cristiano Bottega, da Udinese, com 20 gols sofridos, o goleador da competição foi Fernando Bock, do Gnatta, com 14 gols e o destaque da competição foi Pedro Cini, do Bohemios.

Entre as equipes, a mais disciplinada foi a ACF/Taumer. Em quarto lugar ficou o Galetão Frangonosso/Pepeta e em terceiro ficou o Bohemios. A premiação foi entregue por pessoas ligadas ao esporte local, além do prefeito Cirano Cisolotto, do vice-prefeito Francisco Tedesco e do secretário de Esportes e Lazer Ivanês Zappaz. O Citadino de Futsal 2009 - Taça Fenachamp foi uma realização da Secretaria Municipal de Esportes e Lazer.



COLINAS - FUTSAL

Semifinais

Na noite de amanhã, o Campeonato Municipal de Futsal de Colinas realiza uma das partidas válidas pela fase semifinal em cada uma das quatro categorias: Feminino, Juvenil, Veterano e Força Livre. As partidas são disputadas no ginásio municipal.

Na sexta-feira à noite foram disputados os jogos da última rodada da fase classificatória, com bons encontros, goleadas e disputas acirradas.

| Semifinais | | | | | | | | | | |
|------------|--------|----------|----|---------------|------------------------|--------|------------------------|--|--|--|
| Dia | Quarta | Hora | Jg | Equipe | Placar | Equipe | | | | |
| 11/11/09 | Quarta | 19:30:00 | 41 | Filvire Fem. | 2ª - LAS MUTCHATCHAS B | X | 3ª A - PANTERAS | | | |
| 11/11/09 | Quarta | 20:15:00 | 42 | Juv. Masc. | SANTO ANTÔNIO | X | ALKAEDA JR | | | |
| 11/11/09 | Quarta | 21:00:00 | 43 | Vet. Masc. | 2ª A - RONGADOR | X | 3ª A - UNIDOS DO MORRO | | | |
| 11/11/09 | Quarta | 21:45:00 | 44 | Filvire Masc. | 1ª A - PAROBÉ B | X | 2ª B - WESTFÁLIA e 31 | | | |

* Jogo 42 é fase classificatória

GAUCHÃO DE FUTSAL - 1ª DIVISÃO

ALAF vence ASSOEVA, mas perde a vaga



Aquilo que parecia impossível e impensável ocorreu na noite de sábado, dia 7, no Ginásio Poliesportivo do Parque do Chimarrão, em Venâncio Aires. Depois de vencer o primeiro jogo, a ASSOEVA era franca favorita e os cerca de 4 mil torcedores aguardavam um show da equipe para chegar às semifinais.

No entanto, em quadra, a ALAF venceu a partida eletrizante por 4 a 2 e levou a disputa para uma emocionante prorrogação. Com o empate em 3 a 3 no tempo complementar, a ASSOEVA conquistou a vaga de forma dramática.

A ALAF iniciou segurando a pressão dos donos da casa e aos poucos foi tomando a iniciativa. Aos 9min30seg da etapa inicial, Rafael entrou em quadra e no primeiro toque na bola fez 1 a 0, após passe de Linguíça. A ASSOEVA sentiu o gol e errou bastante. A ALAF sentiu o nervosismo adversário e marcou sob pressão. Aos 12 minutos, Markinhos tentou sair jogando, Elisandro bloqueou o passe, a bola voltou para o gol vazio, pois Thiago aguardava o passe, e o goleiro não evitou o gol. A ASSOEVA ainda perdeu chances incríveis para marcar e viu o placar fechar em 2 a 0.

Na segunda etapa, a ASSOEVA intensificou a pressão e chegou a descontar o placar aos 3min20seg, com Lefor, em uma falha de marcação. A ALAF segurou o ímpeto do time da casa e evitou o empate, apesar do empurrão do torcedor. Aos 13min08seg, Henrique parou na cara do goleiro Thiago, chutou no canto e ampliou para a ALAF: 3 a 1. A ASSOEVA insistiu com o goleiro-linha Sananduva e chegou ao segundo gol, com Héctor, quando faltavam 2 minutos para o fim. A ALAF perdeu um gol incrível na sequência, mas conseguiu fazer o 4 a 2 quando faltava 1 minuto, com Paulo Renato.

Na prorrogação, a ASSOEVA voltou melhor e dominou as ações. A abertura do placar ocorreu quando faltavam 12 segundos para o fim do primeiro tempo, com Lefor. Na volta da segunda etapa da prorrogação, a ALAF usou o goleiro-linha Henrique empatou com 55 segundos, com Rafael. 23 segundos depois, Tatão completou a jogada para a rede: 2 a 1. Daí, 7 segundos depois, o árbitro marcou uma falta inexistente e tiro-livre para a ASSOEVA, que Markinhos converteu: 2 a 2. A ALAF ainda perdeu duas chances incríveis

de desempatar. Faltando 1min25seg, Héctor fez 3 a 2 para a ASSOEVA. A 1 minuto do fim, Capelari converteu tiro-livre para a ALAF e empatou em 3 a 3. O minuto final foi emocionante e o ginásio assistiu o jogo em pé, para no fim comemorar a classificação da equipe da casa.

Caíram os tabus

Dois tabus caíram com a vitória da ALAF na noite de sábado. Foi a primeira vitória da ALAF sobre a ASSOEVA em 8 jogos oficiais. Também foi a primeira vitória da ALAF sob o comando de Régis Carvalho. Só não foi possível a classificação, que ficou na mão da ALAF por 7 segundos durante a prorrogação.

Ficha técnica

ASSOEVA - Thiago; Luciano, Sananduva, Héctor e Lefor. Ainda entraram: Lê, Diego Gaúcho, Messinho, Raniéri, Markinhos e Neizinho. Técnico: Sananduva.

ALAF - Márcio; Paulo Renato, Giba, Capelari e Tatão. Ainda entraram: Elisandro, Linguíça, Rafael e Henrique. Técnico: Régis Carvalho.

ACBF vence T. Coroas

A Associação Carlos Barbosa de Futsal (ACBF) venceu na noite deste domingo, 8 de novembro, a equipe do Três Coroas Futsal, na cidade de Três Coroas -RS, pelo placar de 3x1. O confronto foi válido pelas quartas de final do Campeonato Gaúcho de Futsal - 1ª Divisão, e deixou o clube laranja a um empate das semifinais da competição.

Mesmo atuando fora de casa, a atual equipe campeã da Liga Nacional de Futsal não se intimidou e abriu o marcador aos 13min do primeiro tempo com um gol do ala Waguinho.

No início da etapa final, o Três Coroas igualou o placar com Zé Antônio. Mas, Leandrinho colocou a laranja mecânica novamente à frente, quando faltavam 6min para o apito final. No último minuto de jogo Tostão fechou a contagem decretando a vitória para a ACBF. Placar final: Três Coroas 1x3 ACBF.

Com o resultado, a equipe laranja recebe o Três Coroas na próxima terça jogando por um empate no tempo normal para chegar às semifinais do Gauchão 2009. Em caso de vitória dos visitantes, a partida vai para a prorrogação, com a vantagem do empate para a ACBF.

ACBF e Três Coroas se enfrentam nesta terça, 10 de novembro, às 19h, no Centro Municipal de Eventos de Carlos Barbosa.

AGEL eliminada

A Associação Garibaldense de Esportes e Lazer (AGEL) está eliminada do Gauchão de Futsal da 1ª Divisão. A equipe jogou seu último jogo na noite de sábado, em Erechim, quando perdeu por 5 a 2 e deu adeus à competição.

Além do Atlântico, que eliminou a AGEL, também passaram para as semifinais no sábado: ASSOEVA e Cortiana. Hoje à noite acontece o último jogo de volta, entre ACBF e Três Coroas, para apurar o último semifinalista.

Quartas-de-final (ida)

| Dia | Local | Jogo |
|-------|----------|----------------------|
| 08/11 | T.Coroas | Três Coroas 1x3 ACBF |

Quartas-de-final (volta)

| Dia | Local | Jogo |
|-------|-------------|-----------------------|
| 07/11 | Erechim | Atlântico 5x2 AGEL |
| 07/11 | Farroupilha | Cortiana 6x1 Santiago |
| 07/11 | V. Aires | ASSOEVA 2x4 ALAF |
| | | Prorrogação 3x3 |
| 10/11 | C. Barbosa | ACBF x Três Coroas |

Semifinal (ida)

| Dia | Local | Jogo |
|-------|----------|--------------------|
| 14/11 | V. Aires | ASSOEVA x Cortiana |
| 14/11 | Erechim | Atlântico x ACBF* |

* Se o Três Coroas passar, o primeiro jogo será em Três Coroas.

Conhecidos os 8 melhores

A última rodada da fase classificatória apontou, na tarde de domingo, os 8 melhores clubes da Série A do Regional Certel Aslivatra. Com isso, também estão apurados os cruzamentos da fase de quartas-de-final, que iniciam no dia 15.

Na sexta-feira, dia 6, o Gaúcho assegurou o primeiro lugar ao empatar com o Nacional de Forquetinha por 1 a 1. No domingo, o Botafogo de Nova Bréscia goleou o Imigrante por 6 a 1, mas ambos saíram com a vaga. No clássico de Cruzeiro do Sul, Canarinho e 25 de Julho ficaram no empate por 1 a 1. Já no duelo dos santos, melhor para o São Rafael, que passou pelo São Cristóvão por 1 a 0. E em Colinas, o ECAS venceu ao Juventude por 3 a 1.

Na próxima fase, o Gaúcho encara o Imigrante de Nova Bréscia, provavelmente com o primeiro jogo em Nova Bréscia. São Rafael e São José fazem o duelo de santos, possivelmente com a primeira partida em Cruzeiro do Sul. Em Nova Bréscia, o Botafogo encara o Canarinho de Cruzeiro. E em Lajeado tem São Cristóvão e 25 de Julho.

| Resultados TITULARES | | | | |
|------------------------------------|-----------------|------------|-------|---------------|
| Regional Certel Aslivata - Série A | | | | |
| 5ª RODADA - atrasada do dia 13/09 | | | | |
| DATA | LOCAL | CONFRONTOS | | |
| 08.11 | COLINAS | JUVENTUDE | 1 X 3 | ECAS |
| | CRUZEIRO DO SUL | SÃO RAFAEL | 1 X 0 | SÃO CRISTÓVÃO |
| | CRUZEIRO DO SUL | CANARINHO | 1 X 1 | 25 DE JULHO |
| | NOVA BRÉSCIA | BOTAFOGO | 6 X 1 | IMIGRANTE |
| 06.11 | TEUTÔNIA | GAÚCHO | 1 X 1 | NACIONAL |
| FOLGA: SÃO JOSÉ | | | | |

| Resultados ASPIRANTES | | | | |
|------------------------------------|-----------------|------------|-------|---------------|
| Regional Certel Aslivata - Série A | | | | |
| 5ª RODADA - atrasada do dia 13/09 | | | | |
| DATA | LOCAL | CONFRONTOS | | |
| 08.11 | COLINAS | JUVENTUDE | 1 X 0 | ECAS |
| | CRUZEIRO DO SUL | SÃO RAFAEL | 0 X 0 | SÃO CRISTÓVÃO |
| | CRUZEIRO DO SUL | CANARINHO | 1 X 2 | 25 DE JULHO |
| | NOVA BRÉSCIA | BOTAFOGO | 0 X 0 | IMIGRANTE |
| 06.11 | TEUTÔNIA | GAÚCHO | 3 X 2 | NACIONAL |
| FOLGA: SÃO JOSÉ | | | | |

| SÉRIE A | | | | |
|--------------------------------|-----------------|---------------|---|--------------|
| Regional Certel Aslivata | | | | |
| Titolares | | | | |
| QUARTAS-DE-FINAL - Jogo de Ida | | | | |
| Data | Local | Jogos | | |
| 15 nov | Nova Bréscia | Imigrante-NB | x | Gaúcho |
| | Cruzeiro do Sul | São Rafael | x | São José |
| | Nova Bréscia | Botafogo-NB | x | Canarinho-CS |
| | Lajeado | São Cristóvão | x | 25 de Julho |
| Aspirantes | | | | |
| QUARTAS-DE-FINAL - Jogo de Ida | | | | |
| Data | Local | Jogos | | |
| 15 nov | Nova Bréscia | Juventude-Co | x | Gaúcho |
| | Cruzeiro do Sul | São Rafael | x | São José |
| | Nova Bréscia | Botafogo-NB | x | Canarinho-CS |
| | Lajeado | São Cristóvão | x | Nacional |

| Classificação dos TITULARES | | | | | | | | | | |
|------------------------------------|----|--------|----|---|---|---|----|----|-----|--|
| REGIONAL CERTEL ASLIVATA - SÉRIE A | | | | | | | | | | |
| EQUIPES | PG | % | J | V | E | D | GP | GC | SG | |
| Gaúcho (Teutônia) | 19 | 63,33% | 10 | 5 | 4 | 1 | 17 | 8 | 9 | |
| São Rafael (Cruzeiro do Sul) | 19 | 63,33% | 10 | 5 | 4 | 1 | 21 | 12 | 9 | |
| Canarinho (Cruzeiro do Sul) | 16 | 53,33% | 10 | 4 | 4 | 2 | 15 | 11 | 4 | |
| São Cristóvão (Lajeado) | 15 | 50,00% | 10 | 4 | 3 | 3 | 20 | 10 | 10 | |
| 25 de Julho (Cruzeiro do Sul) | 15 | 50,00% | 10 | 4 | 3 | 3 | 10 | 10 | 0 | |
| Botafogo (Nova Bréscia) | 13 | 43,33% | 10 | 4 | 1 | 5 | 14 | 13 | 1 | |
| São José (Coqueiro Baixo) | 12 | 40,00% | 10 | 3 | 3 | 4 | 18 | 15 | 3 | |
| Imigrante (Nova Bréscia) | 11 | 36,67% | 10 | 2 | 5 | 3 | 14 | 21 | -7 | |
| Nacional (Forquetinha) | 10 | 33,33% | 10 | 2 | 4 | 4 | 7 | 13 | -6 | |
| ECAS (Imigrante) | 10 | 33,33% | 10 | 3 | 1 | 6 | 17 | 31 | -14 | |
| Juventude (Colinas) | 7 | 23,33% | 10 | 1 | 4 | 5 | 9 | 18 | -9 | |

COPA ELEGÊ DE FUTEBOL SETE

4ª rodada amanhã

Na noite de amanhã, dia 11 de novembro, realizam-se mais quatro jogos pela 4ª Copa Elegê de Futebol Sete, a ser disputada na sede da Associação de Funcionários da Elegê Alimentos (Afeat), em Teutônia, a partir das 19h30min.

4ª rodada (11/11)

| Hora | Cat | Jogo | |
|-------|-----|-------------------|--------------------|
| 19:30 | Vet | Cubanos | x Brasilata |
| 20:25 | Fem | Acad. Mega Sports | x Canabarense |
| 21:20 | Vet | Avecas | x Amigos do Batorê |
| 22:15 | FL | Erva Mata Valério | x Glicose |

Resultados da 3ª rodada (06/11)

| Cat | Jogo | | |
|-----|-----------------|-----|----------------------|
| Vet | Ouro Verde | 0x1 | Amigos da Hora |
| FL | Boca Juniors | 1x5 | Canarinhos.com |
| FL | Upal | 1x1 | So Kanela/Delfinense |
| FL | Capitão Lanches | 1x2 | Saidera |

Resultados da 2ª rodada (04/11)

| Cat | Jogo | | |
|-----|------------------------|-----|---------------------|
| Vet | Factum/C.Alemão/Pikas | 6x1 | Brasilata |
| FL | Factum/C.Alemão/Amauri | 4x5 | Amigos do Nenê |
| FL | Morro do Alemão | 2x5 | Erva Mate Valério |
| FL | Glicose | 1x4 | Isentos/Eletr.Visão |

A Copa Elegê de Futebol Sete é uma promoção da Afeat, uma realização da Acessus e conta com o apoio/patrocínio de Digiserv, Brasilata, Lermen Materiais de Construção, Tchê Guri, Univale, Casarão Verde, Poolseg, CFC Reichert, DMF Calçados, Loja Rivin, Centro de Pinturas, Telsoni, Shopping do Doce, Ponto Um Tuning Center e Ciclovía Yamaha.

GAUCHÃO DE ESCOLINHAS

Juventus e Inter jogam quinta

O jogo entre Juventus e Internacional, pela categoria 96, que estava marcado para domingo dia 8, foi transferido devido ao mau tempo.

O jogo será realizado nesta quinta-feira, dia 12, às 19 horas, no campo do SER Gaúcho em Teutônia.

ABERTO DE FUTSAL DA CATÓLICA

Primeiros finalistas definidos

Na noite de sexta-feira, dia 6, foram disputadas as primeiras partidas da fase semifinal do Campeonato aberto de Futsal da Comunidade Católica de Canabarro, Teutônia. Os jogos apresentaram muitos gols e a definição dos primeiros finalistas. As

outras equipes serão conhecidas nesta sexta-feira, dia 13, quando ocorrem as demais semifinais.

Na categoria Feminina, a equipe Transportes Majuel/1metro60 surpreendeu a Imobiliária Líder/Amigas da Josi com uma vitória

por 7 a 0. Já no Veterano, o Viracopos derrotou a Dillin Informática/Car Box pelo marcador de 3 a 2 e também assegurou presença na decisão. E no Força Livre, o Transportes Lorenzini/Amigos do Nenê aplicaram 8 a 4 no Salve as Baleias.

Aberto de Futsal da Católica

Resultados das Semifinais - 06/11

| Categoria | Chave | Jogos | |
|-------------|---|-------|--|
| Feminino | Imobiliária Líder / Amigas da Josi | 0 x 7 | Transportes Majuel / 1 metro e 60 |
| Veterano | Viracopos/Pikas Lanches/Constr. Alemão/Sabor e Arte | 3 x 2 | Dillin Informática/Car Box |
| Força Livre | Salve as Baleias | 4 x 8 | Transportes Lorenzini / Amigos do Nenê |

Semifinais - 13/11

| Categoria | Chave | Jogos | |
|-------------|---------------------------------------|-------|--|
| Feminino | Eleto Diesel Hirt / Frutas Marmontini | x | Academia Mega Sports |
| Veterano | Juma Liguigás / Amigos do Benini | x | Lojas Vargas/Pillar Mat. Construção/Esquadrias Henrich |
| Força Livre | Grenal | x | Força Jovem |

OPORTUNIDADE DE TRABALHO

Precisa-se de profissional com 80% do curso concluído ou formado em Educação Física para trabalhar na área. Interessados enviar currículo para:
Rua 3 de Outubro, nº 182 - Bairro Languiru - Teutônia. CEP: 95890-000

Cartão SICREDI Multiplo. É crédito, é débito e o melhor: é seu.

www.sicredi.com.br

Só o Cartão SICREDI Multiplo traz tantos benefícios. Você pode usar como cartão de crédito e débito nas lojas credenciadas à rede SICREDI Cartões, além de efetuar saques e pagamentos em caixas eletrônicas do SICREDI, Banco24Horas, Rede RVA e muito mais. E quanto mais você usa, mais tem vantagens a longo prazo: é força para a sua comunidade, é ganho para você.



Esta peça contém informações gerais e indicativas. Os direitos e obrigações constam no contrato de emissão do cartão. Para saber mais sobre promoções, serviços e assessorias, benefícios e demais características dos produtos, consulte www.sicredi.com.br. Ouvidoria SICREDI - 0800 646 2519.

folha Popular

TERÇA, 10 de NOVEMBRO de 2009

ESPORTES

Páginas 12 a 15



Ligue
(51) 3762-3426

- * RESIDENCIAL, * PREVIDENCIÁRIO,
- * AUTOMÓVEIS, * EMPRESARIAL
- * VIDA, * DIVERSOS

Solicite a visita de um dos nossos consultores

Rua 25 de Julho, 408 - B. Languiru - Teutônia

Você pode ganhar
1 AUTOMÓVEL OKM!
e mais: 4 TVs LCD de "32" + 10 Vale-compras de R\$100,00
+ 4 Máquinas fotográficas digitais e 4 Aparelhos de DVDS

Nota Fiscal Dá Prêmios!
Campanha 2009

Sorteios dias:
6/10, 10/11, 8/12 e 30/12/2009

Teutônia Encanta
Compre no Comércio Local e Sinta a Magia do Natal!

Promoção: Teutônia - Cidade que encanta e encanta

Realização: CIC, CÉPREL, COMAR

Patrocínio: Apoio:

Decreto Lei Municipal Nº 3.164 de 07/06/2009
Promoção válida no período de 01/09/2009 a 30/12/2009
Cadastra-se regularmente nos estabelecimentos comerciais.

PARA GENTE DE VERDADE, COMIDA DE VERDADE.

CHICKEN POPCORN
PIZZA pizza de calabresa
LASANHA lasanha à bolonhesa

www.brasilfoods.com

7ª EXPOWINK

Feira Comercial, Industrial e Agropecuária
Linha Wink - Estrela e Teutônia / RS

13 A 15
NOVEMBRO **2009**

13/11



Ana Paula Aragana

15/11



SHOW DA FAMÍLIA

14/11



Shows Balaço Tchê e banda DESEJO

POPULAR 20 ANOS
96,9 fm

Concorra a Uma Moto 0Km.



Realização:

Comunidade da Linha Wink

Produção Executiva:

SANDRO MARAFIJA
marketing & promoções

Apoio:



Patrocínio:

