



## Teutônia: uma das cidades que mais cresce no Estado

Município apresenta um dos maiores índices de crescimento populacional nos últimos 9 anos no Estado. **Página 2**

### Popular e Alma Nova transferem show beneficente



Decisão tomada em reunião, ontem à tarde, atende à recomendação dos órgãos de Saúde quanto a prevenção contra a gripe A. **Página 5**



Garibaldi

### CDL quer fiscalização e cumprimento da lei do comércio ambulante

Tema foi debatido com a Prefeitura

**Página 10**

### Acidente com moto resulta na morte de dois jovens

Fato aconteceu domingo em Teutônia. **Página 11**

# Teutônia tem um dos maiores índices de crescimento populacional do Estado

O Instituto Brasileiro de Geografia e Estatística (IBGE) divulgou na sexta-feira, dia 14, as estimativas das populações residentes nos municípios brasileiros. É uma projeção de quantos habitantes cada cidade possui no dia 1º de julho de 2009, tomando por base a coerência de evolução entre os censos e contagens populacionais realizadas desde 1980.

**Lucas Leandro Brune**  
Reportagem

A Folha Popular buscou as informações oficiais no site do próprio IBGE das projeções efetuadas para 2006, 2008 e 2009, além da contagem populacional realizada em 2007. Os dados mostram a evolução no número de habitantes nas cidades do Vale do Taquari, na Serra Gaúcha e no Vale do Caí, área de atuação do jornal.

São apresentadas, nas tabelas, as populações de cada cidade nos últimos 4 anos, o que permite uma reflexão sobre o comportamento no número de habitantes. Também foi feito um comparativo específico entre os anos 2008 e 2009, para observar o percentual de crescimento ou diminuição.

Nesta última análise, Teutônia apresenta o maior índice de crescimento no Vale do Taquari. Dos 26.670 habitantes projetados em 2008, o número subiu 2,04%, chegando a 27.215 pessoas neste ano. Na região, as cidades que mais cresceram comparando 2008 a 2009 foram: Santa Clara do Sul (1,63%), Tabaí (1,62%), Lajeado (1,54%), Mato Leitão (1,43%) e Fazenda Vilanova (1,12%).

Na lista de decréscimos, Sério está em primeiro lugar na comparação 2009 a 2008, quando perdeu 1,32% de seus habitantes, conforme o IBGE. Os demais da lista são: Vespasiano Corrêa (-1,26%), Pouso Novo (-0,99%) e Putinga (-0,63%).

## Na Serra, Veranópolis lidera

Na análise comparativa entre 2009 a 2008, Veranópolis está no topo da lista, com 2,35% de crescimento no número de habitantes. A seguir vêm: Carlos Barbosa (1,88%), Bento Gonçalves (1,28%) e Farroupilha (1,12%). Entre as que mais perderam aparecem: Coronel Pilar (-1,37%), Boa Vista do Sul (-0,55%) e Monte Belo do Sul (-0,28%).

Há os casos curiosos, como Barão, que não ganhou nem perdeu habitantes no comparativo de 2008 para 2009. Já no Vale do Caí, Tupandi lidera a lista no comparativo deste ano com o ano passado (2,29%). Depois vêm: Salvador do Sul (1,83%) e Bom Princípio (1,72%).

## De 2000 em diante

O município de Teutônia, no Vale do Taquari, está na lista das 20 cidades gaúchas que apresentaram o maior índice de crescimento populacional nos últimos 9 anos,

ou seja, desde 2000. Com um crescimento médio de 2,87% por ano, Teutônia passou dos 21.144 habitantes no censo de 2000 para 27.215 conforme a projeção do IBGE em 2009. Na lista de decréscimos, Sério aparece entre os 20 municípios que mais perderam população desde 2000. O índice negativo é de 1,40%.

Na Serra Gaúcha, a cidade de Veranópolis aparece com o maior indicador de crescimento no comparativo 2000 com 2009, figurando em nono lugar no Estado, com índice médio anual de 3,35%. Já Coronel Pilar é o 17º em perda de habitantes, com negativo 1,50%.

No Vale do Caí, Tupandi está em 13º lugar estadual no crescimento de 2000 a 2009, com 3,24%.

## Somos 191,5 milhões

Segundo as estimativas, em 2009 o Brasil tem 191,5 milhões de habitantes espalhados pelas suas 27 unidades da federação e 5.565 municípios. São Paulo se destaca como a unidade da federação mais populosa, com 41,4 milhões de habitantes, seguida por Minas Gerais (20 milhões) e Rio de Janeiro (16 milhões). Nestas três unidades da federação da Região Sudeste concentram-se cerca de 40,4% da população brasileira.

São Paulo é o município mais populoso, com 11 milhões de habitantes, seguido pelo Rio de Janeiro (6,2 milhões) e Salvador (3 milhões). Belo Horizonte (2,5 milhões) esteve no quarto lugar em 2000 e, a partir de 2007, caiu para sexto, tendo sido ultrapassado pelo Distrito Federal e Fortaleza que, desde então, permanecem nos 4º e 5º lugares, respectivamente. Porto Alegre, capital do Rio Grande do Sul, possui 1.436.123 habitantes, de acordo com a estimativa do IBGE.

## O levantamento

O IBGE anunciou sexta as estimativas das populações residentes nos 5.565 municípios brasileiros em 1º de julho de 2009, cuja divulgação anual está prevista em Leis de 1988 e 1992. As estimativas são utilizadas para o cálculo de indicadores econômicos e sociodemográficos nos períodos entre os censos, além de servir de parâmetro para o Tribunal de Contas da União (TCU) na hora de definir a distribuição do Fundo de Participação de Estados e Municípios (FPE e FPM).

Para chegar aos novos resultados populacionais, o IBGE empregou uma metodologia de conciliação censitária combinada com o Método das Componentes Demográficas, uma ferramenta demográfica que visa obter as estruturas esperadas por sexo e idade das populações nos censos, à luz da dinâmica demográfica do país, procurando obter coerência entre os censos e contagens dos anos 1980, 1991, 1996, 2000 e 2007.

## Crescimento populacional

### Vale do Taquari

Município	2009	2008	2007	2006	% 2008 para 2009
Anta Gorda	6.326	6.331	6.163	6.181	-0,0790
Arroio do Meio	19.059	18.878	18.079	18.587	0,9588
Arvorezinha	10.548	10.530	10.210	10.598	0,1709
Bom Retiro do Sul	11.623	11.555	11.130	11.996	0,5885
Boqueirão do Leão	8.097	8.078	7.825	8.169	0,2352
Canudos do Vale	2.004	2.001	1.941	2.165	0,1499
Capitão	2.694	2.684	2.595	2.833	0,3726
Colinas	2.470	2.471	2.404	2.375	-0,0405
Coqueiro Baixo	1.610	1.610	1.566	1.547	0,0000
Cruzeiro do Sul	12.752	12.661	12.171	12.421	0,7187
Dois Lajeados	3.484	3.462	3.334	3.228	0,6355
Doutor Ricardo	2.101	2.105	2.053	2.180	-0,1900
Encantado	20.530	20.360	19.536	20.012	0,8350
Estrela	30.603	30.329	29.071	29.564	0,9034
Fazenda Vilanova	3.248	3.212	3.068	3.214	1,1208
Fontoura Xavier	11.335	11.357	11.074	11.015	-0,1937
Forquetinha	2.614	2.617	2.548	2.959	-0,1146
Ilópolis	4.331	4.328	4.202	4.547	0,0693
Imigrante	3.125	3.115	3.013	2.925	0,3210
Lajeado	72.208	71.111	67.476	67.557	1,5427
Marques de Souza	4.122	4.137	4.043	4.497	-0,3626
Mato Leitão	3.827	3.773	3.585	3.580	1,4312
Muçum	4.685	4.693	4.574	4.630	-0,1705
Paverama	7.841	7.838	7.616	8.145	0,0383
Poço das Antas	2.098	2.086	1.976	1.828	0,5753
Pouso Novo	1.998	2.018	2.017	2.180	-0,9911
Progresso	6.420	6.407	6.210	5.928	0,2029
Putinga	4.242	4.269	4.192	4.059	-0,6325
Roca Sales	10.468	10.366	9.922	9.365	0,9840
Santa Clara do Sul	5.868	5.774	5.471	5.327	1,6280
São José do Herval	2.549	2.550	2.479	2.585	-0,0392
Sério	2.387	2.419	2.399	2.461	-1,3229
Tabaí	4.338	4.269	4.046	4.089	1,6163
Taquari	26.626	26.579	25.768	28.633	0,1768
Teutônia	27.215	26.670	25.105	24.772	2,0435
Venâncio Aires	67.682	67.136	64.442	67.373	0,8133
Vespasiano Correa	1.967	1.992	1.973	2.167	-1,2550
Westfalia	2.843	2.824	2.716	2.896	0,6728

Fonte: IBGE

## Crescimento populacional

### Serra Gaúcha e Vale do Caí

Município	2009	2008	2007	2006	% 2008 para 2009
Antônio Prado	14.274	14.159	13.591	14.344	0,8122
Barão	5.444	5.444	5.293	5.306	0,0000
Bento Gonçalves	106.999	105.639	100.643	104.423	1,2874
Boa Vista do Sul	2.700	2.715	2.663	2.908	-0,5525
Bom Princípio	11.731	11.532	10.910	10.989	1,7256
Brochier	4.876	4.846	4.701	4.606	0,6191
Carlos Barbosa	25.866	25.388	23.960	23.609	1,8828
Caxias do Sul	410.166	405.858	399.038	412.053	1,0615
Coqueiro Baixo	1.610	1.610	1.566	1.547	0,0000
Coronel Pilar	1.645	1.668	1.658	2.114	-1,3789
Farroupilha	63.375	62.674	59.871	62.966	1,1185
Feliz	12.198	12.126	11.679	12.974	0,5938
Garibaldi	30.518	30.165	28.791	29.709	1,1702
Maratá	2.542	2.531	2.444	2.599	0,4346
Monte Belo do Sul	2.826	2.834	2.766	2.850	-0,2823
São José do Sul	2.010	1.988	1.899	1.895	1,1066
São Vendelino	1.891	1.873	1.794	1.848	0,9610
Tupandi	3.931	3.843	3.604	3.426	2,2899
Veranópolis	26.121	25.521	23.904	21.351	2,3510
Salvador do Sul	7.165	7.036	6.644	6.098	1,8334

Fonte: IBGE

# Lajeado

## Unimed VTRP sorteia kits da campanha do agasalho



Cleia (e) sorteou os brindes

Depois de coletar mais de 5,4 mil agasalhos e repassá-los para a assistência social das prefeituras dos 13 municípios onde tem escritórios, a Unimed Vales do Taquari e Rio Pardo (Unimed VTRP) sorteou brindes entre aqueles que fizeram as doações. Foi na sexta-feira, dia 14, com acompanhamento da cliente Cleia Haubert, que no momento estava na área comercial da sede da Unimed, em Lajeado.

O sorteio de dez cestas - quatro para o Vale do Taquari, quatro para o Vale do Rio Pardo e duas para a região do Jacuí - marcou o encerramento da campanha estadual de vendas "A Unimed aquece a sua Economia". Por três meses, de maio a julho, clientes ou pessoas da comunidade que doassem cinco peças de roupa ou calçados tinham o direito de preencher um cupom. Novos clientes ainda recebiam bônus e benefícios extras ao contratar o plano.

### Os ganhadores

Cada sorteado receberá uma cesta com duas mantas e duas canecas, mais guloseimas de inverno: chá, café, biscoitos doces e salgadinhos. Do Vale do Taquari, as contempladas foram Adriana Grave, Leonice Weber, Sílvia Regina Dartora e Tatiele Kuntz. No Vale do Rio Pardo, as cestas vão para Clénia Paulus da Rosa, Astor Felten, Leticia Beatriz Baumgarten e Júlio Levi Pereira. Já na região do Jacuí, os brindes serão entregues para Antônio João Caldana e Marcia Magalhães.

## Radarmóvel

Dias e locais em que estará operando o radar móvel nesta semana:

**18/08 - Terça-feira**

**Manhã:** Avenida dos Quinze  
**Tarde:** Arthur Bernardes

**19/08 - Quarta-feira**

**Manhã:** Avenida Castelo Branco  
**Tarde:** Avenida Senador Alberto Pasqualini/ Rua Sabiá

**20/08 - Quinta-feira**

**Manhã:** Avenida Sete de Setembro  
**Tarde:** Carlos Sphor Filho

**21/08 - Sexta-feira**

**Manhã:** Washington Luis  
**Tarde:** Olavo Bilac

# Na sua jogada para crescer, ter Unimed é a melhor resposta.

Você contrata um plano empresarial Unimed. Você tem mais saúde. A sua empresa cresce.



TacoS

A partir de

Por quanto?

R\$ **28,15\***

Como fica a 1ª mensalidade?

**25% menos**

E a taxa de inscrição?

**Sem taxa**

Tem carência?

**É isento para consultas e exames laboratoriais simples**

Tem brinde para o colaborador?

**Uma camiseta**

\* Plano ambulatorial regional com coparticipação. Na faixa de 0 a 18 anos, empresas com mais de 50 inclusões. Promoção válida até 15/09/09.

E-mail [comercial@unimedvtrp.com.br](mailto:comercial@unimedvtrp.com.br)  
Site [www.unimedvtrp.com.br](http://www.unimedvtrp.com.br)  
Teutônia (51) 3762.2014

**Unimed**   
Vales do Taquari e Rio Pardo



**GARCEZ DE SOUZA**  
Advogados Associados  
(51) 3762 1256

**SCHNEIDER**  
**imóveis**

[www.schneiderimoveis-rs.com.br](http://www.schneiderimoveis-rs.com.br)  
(51)3762 1086

**redevida**  
Quem tem, vive bem.

(51) 3762 3434  
Funerária Títulos Plano Vida Assistencial Farmácia

# Lajeado

## Medidas para cobrar devedores



Juliano Leindecker

Está em fase final o estudo de medidas por parte da Prefeitura de Lajeado com objetivo de efetuar a cobrança de devedores do Município. De acordo com o contador e secretário da Fazenda em exercício, Juliano Leindecker, a meta é abrir possibilidades para que contribuintes com débitos pendentes junto ao Município, lançados em dívida ativa, venham a pagar seus débitos. "Já há alguns meses estamos estudando estas alternativas e o projeto de lei deverá ser encaminhado em breve para a Câmara de Vereadores", anunciou ele. Mencionando que hoje é de R\$ 16 milhões o montante da dívida ativa registrada no Município, ele destaca a importância da recuperação desta receita. "Representa quase um ano do que arrecadamos de recursos próprios", observa Leindecker.

Sobre a proposta, adianta que vai prever a isenção de incidência de multas e juros em débitos inscritos em dívida ativa de tributos não pagos até 31 de dezembro de 2008. "Este incentivo deverá vigorar apenas para quem pagar sua dívida até 15 de dezembro de 2009, e não vale para impostos com pagamento pendente do ano em vigor", explica o secretário. Ele acrescenta que também já está em estudo na Secretaria da Fazenda uma readequação nos índices de correção monetária futuros, mediante alteração no Código Tributário Municipal.

ANS nº 30639-8

# Região

## Lajeado coloca mais azulinhos na rua

A Prefeitura de Lajeado está colocando mais três fiscais de trânsito para atuar na cidade. De acordo com o coordenador do Departamento de Trânsito, Luis Felipe Finckler, os novos funcionários vão trabalhar, principalmente, à noite. Segundo ele, o objetivo é ampliar a fiscalização. Com este reforço o Município já disponibiliza 19 fiscais no trânsito. Finkler ressalta que para o próximo ano deverão ser nomeados mais cinco ou sete concursados.

## Parque do Engenho deverá receber melhorias

O secretário de Planejamento (Seplan) de Lajeado, João Alberto Muniz Fluck, anuncia que novas melhorias devem ser implantadas junto ao Parque do Engenho, um dos pontos turísticos da cidade. Segundo ele, o objetivo é ampliar as opções de atrativos aos visitantes. Destaca que os projetos estão em fase de conclusão e que as medidas devem melhorar o aspecto do local. Neste ano o Parque Municipal Schlabit, mais conhecido por Parque do Engenho, localizado no Bairro Hidráulica, recebeu revitalização. Trata-se de melhorias que buscaram recuperar e devolver novamente este espaço, mais contemplativo, ao turismo e ao lazer da comunidade, com um programa urbanístico e de resgate do seu valor histórico-cultural. A entrada ao parque é gratuita e permitida apenas para pedestres.



Parque do Engenho

## Lajeado deverá ganhar Posto de Criminalística

O Posto de Criminalística de Lajeado deverá ser implantado a partir do próximo ano. A obra foi anunciada no início deste ano pela governadora Yeda Crusius. A instalação do órgão em Lajeado depende de um novo concurso para 210 vagas. Nos próximos meses serão inaugurados postos em Livramento, Santo Ângelo e Novo Hamburgo. A ideia do governo é interiorizar o setor criminalístico para que as equipes não precisem se deslocar de Porto Alegre sempre que houver necessidade. A medida também vai possibilitar mais agilidade.

## UPA deverá reduzir filas nos hospitais da região

A Unidade de Pronto Atendimento (UPA) que será instalada em Lajeado busca reduzir as filas de espera nos hospitais por meio de um atendimento altamente qualificado. Em recente visita ao Rio Grande do Sul, o ministro José Gomes Temporão disse que a implantação das UPAs no Estado será por meio de uma tecnologia que possibilita o funcionamento das unidades em um curto espaço de tempo. "É uma tecnologia muito rápida que vai ajudar a desafogar os hospitais e solucionar os problemas de saúde", disse. O Ministério da Saúde está habilitando 250 UPAs em todo o Brasil, o que representa um investimento de R\$ 420 milhões. Das unidades habilitadas no RS, três são do tipo I, com até oito leitos e voltadas para atender de 50 a 150 pacientes por dia; seis do tipo II, com 12 leitos e capacidade de atender até 300 pessoas por dia; e sete do tipo III, que recebem até 450 pacientes por dia. A UPA de Lajeado é do tipo II. A estratégia de atendimento das UPAs está diretamente relacionada ao trabalho das equipes de resgate do Serviço de Atendimento Móvel de Urgência (Samu/192). O Samu é a porta de entrada para os serviços de saúde. Ele funciona por meio de centrais de regulação capazes de diagnosticar a gravidade do caso e decidir o encaminhamento dos pacientes para UPAs ou hospitais



## Valor das diárias do prefeito de Encantado será reduzido

A Câmara de Vereadores de Encantado derrubou na sessão de sexta-feira, dia 14, o veto do Executivo ao projeto de lei que reduz em torno de 250% o valor das diárias do prefeito. O veto foi derrubado por cinco votos a quatro. O Executivo tem 30 dias para sancionar a nova lei e, se não o fizer, pode ser promulgada pelo Poder Legislativo. Desta forma, as diárias do chefe do Executivo ficam estabelecidas da seguinte forma: sem pernoite dentro Estado, de R\$ 395,27 para R\$ 150,00; com pernoite dentro Estado, de R\$ 760,55 para R\$ 300,00; e para fora do Estado, de R\$ 1.741,11 foi reduzida para R\$ 700,00.

## Tóri quer verba para clube de Conservas

O vereador Paulo Tóri (PDT) solicita que a prefeita Carmem Regina Cardoso estude a possibilidade de destinar verbas ao Esporte Clube Penharol, do Bairro Conservas, em Lajeado. O edil justifica que o complexo necessita de reformas em sua sede.

## Schneider propõe rotula na BR-386

Construir uma rótula sobre a BR 386 que dá acesso para a RS 421 ao Bairro Conventos. A proposta é do vereador Círio Schneider (PP), argumentando que o acesso é difícil e demorado, devido ao grande movimento na rodovia federal, principalmente, para os motoristas que ingressam ao bairro.

## Pesquisa revela insatisfação do povo contra Sarney

A oposição no Senado usará os resultados de pesquisa Datafolha divulgados no final de semana como mais um argumento de pressão sobre os senadores do Conselho de Ética. O colegiado deve definir nesta semana se abre ou não processo contra o presidente da Casa, José Sarney (PMDB-AP), acusado de quebra de decoro. O levantamento mostra que 74% dos brasileiros defendem a saída de Sarney da presidência do Senado. Para 66%, ele está envolvido nas irregularidades que cercam o seu nome. Sarney é acusado de se beneficiar de atos secretos. O Datafolha mostrou ainda uma piora na avaliação do Congresso, visto por 44% da população como "ruim ou péssimo". Índice maior foi registrado na época do escândalo do mensalão, em 2005, com 48% de ruim ou péssimo, e em novembro de 2007 (45%), quando o Senado vivia outra crise.



José Sarney

## PMDB apoia Yeda e fica no governo para combater Tarso

O PMDB do Rio Grande do Sul adiou a decisão de sair do governo de Yeda Crusius (PSDB) e vai se unir na defesa da tucana na CPI que deve ser instalada até o fim do mês para investigar sua administração. O temor é que a CPI fortaleça a candidatura do ministro da Justiça, Tarso Genro (PT), à sucessão de Yeda em 2010.

## Senador Paim estará em Lajeado

O senador Paulo Paim (PT) palestra, nesta quinta-feira, dia 20, na Univates às 18h, sobre "Fator Previdenciário". No mesmo dia, ele estará em Santa Clara do Sul, a partir das 20h30min para abordar o mesmo tema. As reservas para acompanhar as palestras podem ser efetuadas pelo telefone 8167 1616.

## Hotéis e motéis cariocas com acesso a pessoas portadoras de deficiências

A Assembléia Legislativa do Rio de Janeiro aprovou projeto onde obriga os hotéis e motéis a adaptar suas instalações, a fim de garantir o acesso de pessoas portadoras de deficiência, reservando 2% de seus quartos e apartamentos, com o mínimo de um, quando com mais de cinquenta unidades.

## Senado analisa projeto que obriga a especificação do teor calórico nos rótulos de bebidas açucaradas

A obesidade infantil está na pauta em reunião do Senado, hoje. Começa a discussão ao projeto de lei que obriga a especificação do teor calórico nos rótulos de bebidas açucaradas, como refrigerantes, refrescos, xaropes e sucos. Essa informação deverá ser acompanhada de uma frase de advertência quanto aos riscos da obesidade infantil.



## Lei permite a maridos a negar comida por falta de sexo, no Afeganistão

No Afeganistão, uma nova lei vem provocando polêmica ao permitir aos homens xiitas negar comida às suas mulheres se elas se recusarem a manter relações sexuais com eles. A lei, que também estabelece que as mulheres casadas precisem da permissão dos maridos para trabalhar e dá aos homens e aos avôs a custódia exclusiva dos filhos, foi promulgada e publicada apesar dos protestos da comunidade internacional. Se a moda pega...

## Grupo Popular e Alma Nova transferem show beneficente



Reunião para transferir evento beneficente ao Alma Nova

**A**catando recomendações da Secretaria de Saúde, Habitação e Assistência Social e da Vigilância Sanitária de Teutônia em função da gripe A (H1N1), o Grupo Popular de Comunicação decidiu na tarde de ontem transferir o show beneficente em prol do grupo Alma Nova. O “Domingão Show” seria realizado no próximo dia 23 no ginásio da Associação dos Funcionários da Languiru, em Teutônia, e contaria com 20 atrações.

Outra data está sendo estudada para a realização da festa. Aqueles que já adquiriram os ingressos antecipados serão ressarcidos deste valor nos postos de venda onde foram comprados.

### EXEMPLO

“Após analisar as circunstâncias, fizemos questão de dar o exemplo. No momento em que somos um veículo de comunicação, passamos a ser uma referência. Nos eventos realizados pelo grupo, primamos pela obediência às recomendações sanitárias e de segurança”, explicou o diretor do Grupo Popular de Comunicação, Sílvio Brune. Segundo ele, mesmo que o evento fosse realizado, seriam tomadas as medidas necessárias para se minimizar os riscos. “Foi difícil, balançamos, mas resolvemos colocar o dever cívico com a saúde acima da solidariedade que nos merece o Grupo Alma Nova”,

ressaltou Sílvio.

Conforme o diretor do Grupo, a festa seguiria o padrão das demais já realizadas. “O sentido do evento era de solidariedade com o grupo Alma Nova, que teve uma perda bastante significativa com um incêndio, no qual perdeu todos os equipamentos.

Quando recebemos a recomendação, nos sentimos muito tristes e desconfortados, pois tivemos que começar a trabalhar a desmontagem do evento”, acrescentando que 20 atrações (10 bandas e 10 DJ’s), divididos em dois ambientes estavam confirmadas.

### COMPREENSÃO

“Esperamos contar com a compreensão e a sensibilidade dos músicos, que agora precisam reprogramar suas agendas, bem como do público que sempre prestigiou o Grupo Alma Nova e a POPULAR. De modo especial, agradecemos aos diretores do Alma Nova, aos quais reafirmamos nossa solidariedade e asseguramos esforço redobrado para a realização de evento numa data futura mais apropriada, quem sabe com magnitude ampliada”, informou Sílvio Brune.

Segundo informações repassadas pelo comunicador Cristiano Schwarz, o contato com a banda Alma Nova já foi feito, passando esta orientação quanto a questão da gripe A. “A banda contava com o apoio desta promoção pela necessidade recente que tem, por

ter perdido todos os seus equipamentos”, destacou Cristiano.

### TRANSFERÊNCIA

Cristiano e Mateus (Karamelo) - comunicadores da Rádio POPULAR - enfatizaram que a posição adotada representa tão somente transferência e não cancelamento do evento, pois o Grupo Popular vai continuar apoiando a banda Alma Nova. Há uma forte tendência deste Domingão Show da Solidariedade ser realizado em outubro, quando espera-se que a epidemia esteja controlada.

### DENOMINADOR COMUM

A secretária de Saúde de Teutônia, Mareli Vogel, e o responsável pela Vigilância Sanitária, Nelson Cardoso, manifestaram-se satisfeitos com o gesto da POPULAR FM e do Grupo Alma Nova.

“Sabíamos que fariam o possível para contornar esta situação”, destacou Nelson Cardoso. Segundo ele, festas e bailes são considerados os de maior risco de transmissão do vírus, pois a gripe A tem atingido principalmente os jovens.

“É gratificante encontrarmos receptividade para construção deste denominador comum. Reconhecemos o desprendimento da POPULAR e do Alma Nova, que revelam competência, espírito comunitário e grandeza exemplar”, salientou Mareli.

## Lajeado

### Inicia curso de Corte e Costura



Adelina e Adriana ficaram muito interessadas no curso

Dentre as mais de 40 oportunidades de capacitação de recursos humanos proporcionados em 2009 pela Prefeitura de Lajeado, por meio das instituições parceiras do Programa de Cursos Profissionalizantes e de Empreendedorismo, iniciou na Obra Social São Cristóvão, no Bairro Santo André, o curso com acesso gratuito de Corte e Costura. O governo municipal destinou este ano a quantia de R\$ 104.870,00 do orçamento de 2009 da Secretaria da Indústria e Comércio (Smic) para a realização destes cursos por instituições como Senac, Senai, Sebrae, Univates, Emater e Obra Social São Cristóvão, e com isso paga o custeio de 50% a 100% no valor normal das inscrições.

### Corte e Costura

A turma de Corte e Costura é composta por 14 alunas, sob a orientação da professora Eliane Maria Jaeger, e tem aulas nas segundas e quartas-feiras, das 13h15min às 16h30min, na sede da instituição e seguem até dezembro. Boa parte das alunas não tinha muita experiência na arte da costura, assim como Adelina de Freitas, 67 anos, e sua filha, Adriana Lurdes de Freitas, 39 ano, que ficaram sabendo do curso através de uma vizinha e se interessaram por aprender o ofício. “Pretenho seguir carreira a partir deste curso”, reforça Adriana, que no momento não está trabalhando e vê nesta oportunidade a chance de crescimento profissional.

A coordenadora técnica da Obra Social São Cristóvão, Tânia Fröhlich Rodrigues, explica que os cursos oferecidos devem ser vistos como uma qualificação para o mercado de trabalho. “Conhecemos vários casos de sucesso que saíram da Obra Social para abrir seu próprio negócio, trabalhar em empresas de grandes portes e até abrir cooperativas”, diz.



Tânia conhece diversos casos de sucesso que saíram da Obra Social

## Curtas

**Gestantes** - A Secretaria de Saúde informa que estão cancelados os encontro dos grupos de gestantes. Portanto, dia 25 de agosto não haverá reunião das gestantes em Canabarro. No dia 26 de agosto, não haverá encontro das gestantes em Languiru. Quando for possível retornar os encontros, será avisado via rádio e jornal. Portanto, estão temporariamente suspensos os trabalhos nos grupos de gestantes em função da gripe A.

**Eventos cancelados** - O presidente do Grupo da Melhor Idade Flor de Orquídea, de Linha Harmonia, avisa

aos sócios que as programações previstas para o mês de agosto estão canceladas, devido a gripe A.

**Distribuição de roupas** - O Departamento de Assistência Social informa que o setor de distribuição de roupas continua fechado hoje por motivos de mudança. A reabertura está programada para amanhã, junto ao Centro de Referência de Assistência Social (Cras), próximo ao Parque Poliesportivo, em Canabarro. O objetivo da mudança é reorganizar o setor para melhorar o atendimento.

**EXTRAVIO DE CELULAR**

Foi extraviado um aparelho de celular, marca NOKIA 3600, na via Láctea até o Bairro Teutônia. Quem encontrar favor entrar em contato com a recepção do Grupo Popular.

**CONVOCAÇÃO**

Venho por meio deste convocar Sr e Sra. Voluntário da Liga Feminina de combate ao câncer no Município de Teutônia "em contituição" para Assembléia Geral a ser realizada no Auditório do Colégio Teutônia no dia 19 de Agosto de 2009 às 19:00hs Onde serão deliberados os seguintes temas:

- Apresentação do Conselho
- Apresentação da Sede Oficial da Liga Feminina de Combate ao Câncer no Município de Teutônia
- Planejamento estratégico na formação dos grupos multidisciplinares
- Planejamento para o chá beneficente
- Assuntos Gerais

Teutônia, 14 de Agosto de 2009.

Maristela Altmann Krutzmann

Representante do grupo de voluntários da Liga Feminina de Combate ao Câncer no Município de Teutônia.



**ESTADO DO RIO GRANDE DO SUL  
PREFEITURA MUNICIPAL  
DE TEUTÔNIA**

**CHAMAMENTO PÚBLICO N.º 02/2009**

A Prefeitura Municipal de Teutônia torna público aos interessados que está procedendo ao CHAMAMENTO PÚBLICO, no período de 21 a 25 de setembro de 2009, no horário das 8 horas às 11 horas e das 13 horas e 30 minutos às 16 horas e 30 minutos, na sala 49 do Centro Administrativo Municipal, para fins de CREDENCIAMENTO, para serviços de mecânica leve, consertos diversos em pneus e câmaras de ar e lavagem dos veículos da frota municipal. Informações adicionais poderão ser obtidas na sala 49 do Centro Administrativo, Setor de Licitações da Prefeitura Municipal de Teutônia/RS, ou pelo telefone (51) 3762-1232, ou ainda pelo site [www.teutonia.com.br](http://www.teutonia.com.br)

Teutônia, 17 de agosto de 2009.

Renato Airton Altmann  
Prefeito Municipal

**EXPEDIENTE****PROPRIEDADE:**

Folha de Teutônia - Gráfica e Editora Jornalística Ltda.  
CNPJ - 90240235/0001-43  
Registro no Ofício de Registro Civil, Pessoas Jurídicas, Títulos e Documentos de Estrela, N° 01/87.

**DIRETORES:**

Sílvio Brune e Valdir I. Schardong

**JORNALISTA RESPONSÁVEL:**

Valdir I. Schardong -  
(Reg. Prof. MT/DRT-RS N° 7655)

**SEDE:** Rua Senhor dos Passos, 441 - bairro Languiru - Teutônia - RS - Caixa Postal 13  
CEP: 95890 - 000 - Telefone (51) 3762-2440  
E-mail

**Publicidade** - publicidade@popularnet.com.br

Os artigos assinados são de inteira responsabilidade de seus autores e não traduzem necessariamente a opinião do jornal nem a do editor.

# Lajeado

## Comdica dispõe de R\$ 200 mil para projetos com crianças e adolescentes

O Conselho Municipal dos Direitos da Criança e do Adolescente (Comdica) de Lajeado informa que dispõe de R\$ 200 mil para destinar a órgãos governamentais e não governamentais visando a realização de projetos e programas sociais destinados a atendimento das demandas que contemplem a garantia dos direitos da criança e do adolescente. De acordo com a presidente do Conselho, Simone Dullius, estes recursos são oriundos do Fundo Municipal dos Direitos da Criança e do Adolescente (FMCA) e o valor se constitui de contribuições de pessoas jurídicas (1%) e pessoas físicas (6%), onde é abatido do Imposto de Renda. Ela orienta que ao fazer o depósito na conta do Fundo, o município se identifique, colocando seu CPF, para assim poder abater este valor do Imposto de Renda devido.

Para participar da seleção, se candidatando a ter acesso a estes recursos, Simone ainda informa que as instituições devem fazer a inscrição de seus projetos, até dia 31 de agosto, na sede da Sthas, no modelo específico fornecido no local pelo Comdica. "O objetivo é dispor verba para desenvolvimento de ações que estejam voltadas para a criação



Simone Dullius

e funcionamento dos serviços e estruturas previstas no Estatuto da Criança e do Adolescente (ECA), destinadas ao atendimento de crianças e adolescentes, de forma a fortalecer os vínculos familiares, comunitários e sociais, através da execução de programas e projetos e serviços", diz Simone.

Como público alvo a ser contemplado nos projetos, devem estar as crianças e adolescentes de Lajeado atendidos em programas, projetos e serviços sociais que tenham por base a proteção integral de adolescente

em situação de vulnerabilidade social; a proteção integral de adolescentes egressos do sistema sócio-educativo, prevalentemente daqueles que sofreram medida de internação; e a proteção integral de adolescentes no contexto do trabalho educativo. A avaliação dos projetos inscritos ocorrerá até 4 de setembro e a aprovação será no dia 8 de setembro. Os projetos devem contemplar estratégias de promover o fortalecimento da família; implementar e fortalecer ações protetivas em acolhimento institucional e familiar; o trabalho em rede e parceria; a educação, saúde, cidadania e justiça; atividades de esporte, cultura e lazer; a proteção do adolescente trabalhador; além da prevenção e/ou atendimento ao uso de drogas. De acordo com o edital, dos R\$ 200 mil, 40% deverão se destinar a despesas correntes e 60% em despesas de capital (60%) em atendimentos prestados por entidades da Proteção Social Especial de Alta Complexidade, entidades de Proteção Social Especial de Média Complexidade, entidades da Proteção Social Básica, programas/projetos/serviços da Proteção Social Especial e programas/projetos/serviços da Proteção Social Básica.

## Intercambistas alemães conhecem a cidade

O gabinete da prefeita Carmen Regina Cardoso foi tomado na quinta-feira, dia 13, de manhã, por estudantes intercambistas vinculados ao Colégio Evangélico Alberto Torres (Ceat) que vieram da cidade de Staufen, região da Floresta Negra, ao Sul da Alemanha, para passar seis semanas em Lajeado. Carmen lembrou que já foi professora e expressou sua alegria em receber os jovens alemães, de 16 e 17 anos, acompanhados da professora Roseli Kussler, que orienta os visitantes em seu roteiro para conhecer Lajeado, e do grupo local que nas últimas férias de verão esteve na cidade dos visitantes. "Temos este intercâmbio acontecendo há 21 anos, sempre nas férias de verão. Nossos alunos vão e ficam em casas de famílias na Alemanha, e quando eles vem para cá, são acolhidos da mesma forma", explicou Roseli, citando que agora na Europa é a época de verão. "É muito importante este tipo de vivência para conhecerem os costumes e a história", concluiu a monitora, citando que a turma iria neste dia ao Parque Histórico de Lajeado, após já ter conhecido outros parques na cidade.

Para a prefeita, interessante foi saber dos visitantes que em cidades alemãs se sabe exatamente quantos habitantes existem. "Na Alemanha, cada pessoa que vem morar no Município precisa se registrar na Prefeitura, e quando vai embora, também deve comunicar isso", traduziu Roseli, explicando ao grupo porque a prefeita disse que Lajeado possui cerca de 71 mil habitantes. "Como ela não sabe exatamente quantas pessoas são?", havia questionado um dos alunos. Sobre este sistema adotado nas cidades alemãs, Carmen



Intercambistas em visita à prefeita

observou que "isso até seria interessante ter aqui, uma vez que temos grande imigração, com mais de mil pessoas novas por ano vindo morar no Município, o que, em cerca de cinco anos, daria o total de habitantes de Staufen, que existe há mais de mil anos e possui 8,5 mil habitantes".

Carmen também frisou seu apreço pela etnia alemã, lembrando que foram eles que colonizaram esta região, desbravando e criando as primeiras casas, igrejas e escolas. "No início, foram as escolas confessionais comunitárias que começaram a educação por aqui, linha na qual o Ceat tem sido grande exemplo para nós. Hoje, só na rede municipal, temos mais de sete mil alunos", informou ela. A prefeita também relatou sua trajetória política, que começou há cerca de 20 anos, como vereadora quatro vezes eleita, seguido de sua escolha para prefeita, com primeiro mandato completo de quatro anos e o segundo em vigor há oito meses.

## Município adere à campanha contra o consumo de drogas

A administração municipal aderiu completamente à campanha de combate às drogas, em conjunto com os órgãos de segurança pública locais. O trabalho consiste em conscientizar os jovens a manter-se longe do contato com a drogadição.

Foram instalados dois outdoors, na margem da BR-386, com a logomarca da campanha "Crack Nem Pensar", oficializando adesão do Município ao projeto. "Estamos cedendo nosso espaço publicitário para aumentar a força tarefa de combate ao crack e outras drogas em nossa cidade e região", destaca o prefeito José Luiz Cenci. Para complementar estas ações estão sendo promovidas palestras nas escolas com profissionais das áreas de Saúde e Educação. Esta temática visa levar aos alunos o conhecimento necessário em relação às drogas, formas de prevenção e os danos físicos e morais que as drogas podem causar aos jovens e suas famílias.

A Brigada Militar e a Polícia Civil também aumentaram as atenções para esta questão. "Estamos reforçando



Painel da campanha "Crack Nem Pensar"

a vigilância ostensiva em frente à principal escola do Município", salientou o comandante do batalhão local, sargento Marco Mattes. Estes procedimentos, em relação ao policiamento da Brigada Militar, foram estabelecidos a partir de uma reunião, realizada recente-

mente, entre o prefeito, vereadores do município e os representantes do 40º Batalhão da Polícia Militar de Estrela, major Nády Gerhardt, capitão Eduardo Moreira Prestes e o comandante da Brigada Militar de Bom Retiro do Sul, tenente Luiz Carlos Pedrozo.

## Patinação à disposição da comunidade

As crianças, jovens e adultos de Fazenda Vilanova contam com diversas atividades físicas e culturais oferecidas pela administração municipal, através do Departamento de Cultura e Esporte, da Secretaria da Educação Cultura e Desporto. A patinação artística é mais uma modalidade em que a coordenação motora, postura, equilíbrio e capacidade de concentração são fortemente estimulados, juntamente com a graça e arte de patinar.

As aulas de patinação são ministradas pelas técnicas e irmãs Gabriela Bündrich Garcia e Geórgia Rabaioli Bündrich, acadêmicas do curso de Educação Física e atletas de nível internacional. Os encontros são realizados no ginásio municipal da cidade, todas as terças-feiras, das 18h às 19h. As inscrições estão abertas aos interessados. Mais informações pelos telefones 3613 1100 (na Prefeitura, com Ângela Bilhar), 8208-0638 (Gabriela) ou 9666-6715 (Geórgia).



Oficina de patinação está com as matrículas abertas

### Curtas

**Desfile cívico** - A comunidade de Fazenda Vilanova irá realizar o desfile cívico em comemoração à Independência do Brasil no dia 5 de setembro. O evento terá início às 9h, na Avenida Paralela a BR-386, no Centro da cidade. Entre as atrações, as escolas e entidades do Município e a participação de um Batalhão do Exército de Santa Cruz do Sul.

**Bolsa Família** - O Departamento de Assistência Social de Fazenda Vilanova comunica aos beneficiários do Programa Bolsa Família que os mesmos devem fazer atualização de cadastro junto ao Centro de Referência da Assistên-

cia Social, munidos de todos os documentos necessários.

**Festa de Corais** - O Coro Misto de Santana promove a Festa de Corais, dia 13 de setembro, no ginásio de esportes da comunidade. Programação: 10h - recepção de corais; 10h30min - início das apresentações dos corais; meio-dia: almoço; à tarde: festa com reunião-dançante.

**Encontro Sertanejo** - Vem aí o segundo Encontro Sertanejo de Fazenda Vilanova, dia 18 de outubro, no salão da comunidade, com participação de várias duplas e grupos sertanejos.

Revista  
**Radar**  
Uma revista que fala da nossa gente, para todas as idades...  
Ligue (51) 3762.2440

ECONOMIA NO TRANSPORTE DE ENCOMENDA?  
**REDE ENCOMENDAS**  
Facilitando a sua vida.  
Sta. Cruz do Sul - Venâncio Aires  
Vale do Taquari  
Caxias do Sul - Porto Alegre  
**3720-3157**

### Coleta Seletiva de Lixo

Dias e roteiros da coleta seletiva de lixo de Fazenda Vilanova:

**Primeira terça-feira do mês** - Matutu, Fazenda Juliana, Boa Vista, Colônia Cardoso, Sede.

**Segunda terça-feira do mês** - Arroio do Pau, Santana, Conceição, Sede.

**Terceira terça-feira do mês** - Nova Westfália, Glória, Posses, Via Láctea, Sede.

**Quarta terça-feira do mês** - Concórdia, Três Irmãos, Sede;

**Todas as terças e sextas-feiras** - na Sede.

Faça a separação correta de seu lixo, coloque na lixeira somente nos dias de recolhimento e contribua com o meio ambiente. Uma campanha da administração municipal de Fazenda Vilanova.

**FRITZ**  
**FRITZ**  
**AUTOMÓVEIS**  
www.fritzautomoveis.com.br  
(51) 3762-9700  
(51) 3762-7156  
(51) 8164-1089  
Rua D. Pedro II, 1275  
Canabarro - Teutônia

Veículo	Valor	Cor	Ano
Clio 1.6, 4P, Ar condicionado, DT, DH + AIR - BAG	R\$21.000	Branco	2004
Corolla XEI 1.8 Automatico, Compl+RLL+AIR BAG	R\$36.000	Preto	2004
Corsa Hatch 1.0, 4P, VE, AQ, LDT, Mod. Novo	R\$22.500	Prata	2003
Corsa sedan Maxx 1.8, 4P, AC, DH+Alarme+Trava	R\$29.500	Branco	2007
Corsa Sedan Classic 1.6, 4P, AQ, DT + Trava	R\$22.800	Branco	2006
Corsa Wind 1.0, 2P, AQ, LDT + Trava + Alarme	R\$14.000	Verde	1999
Celta Life 1.0, 4P, AQ, LDT + Alarme	R\$19.800	Prata	2005
Celta 1.0, 2P, AQ, LDT, Mod. NOVO	R\$22.000	Preto	2008
Celta 1.0, 4P, AQ, LDT + Trava, Mod. NOVO	R\$23.500	Prata	2008
Celta 1.0, 4P, LDT, AQ, Ar Cond, Mod. NOVO	R\$24.000	Branco	2007
Celta Life 1.0, 2P, AQ, LDT + RLL	R\$17.500	Prata	2003
Elba CS 1.5, 4P, LDT, AQ	R\$5.000	Preta	1987
Fiesta 1.0, 2P, AQ, LDT + Trava + Pelicula	R\$11.800	Vermelho	1998
Ford/Ká 1.0, Basico	R\$11.500	Vermelho	1998
Ford/Ka GL 1.0, AQ, LDT+RLL+Som+Trava+Alarme	R\$17.500	Preto	2004
Gol 1000, Basico (quadradinho)	R\$9.900	Branco	1996
Gol 1.0, 4P, G3, Basico	R\$15.000	Branco	2000
Gol Special 1.0, 2P, VE, Ar condicionado	R\$15.500	Branco	2001
Gol Special 1.0, 2P, Basico + RLL	R\$15.500	Vermelho	2002
Gol 1.0, 2P, G4, Basico + RLL	R\$22.900	Preto	2009
Gol 1.0 G4, 4P, LDT + Trava + Som	R\$25.000	Cinza	2008
Gol 1.0 G4, 4P, AQ, LDT + Trava	R\$22.500	Branco	2006
Gol 1.0 G4, 2P, AQ, LDT	R\$19.800	Branco	2007
Gol 1.0 G4, Flex, 4P, DH, Ar cond, VE+Trava+Som	R\$26.500	Preto	2007
Gol Power 1.6, 4P, Flex, Completo + Trava	R\$29.500	Prata	2008
Honda Accord, 4P, Compl+AIRBAGDUPLO+Autom	R\$13.500	Branco	1994
Honda Civic LX, 4P, Completo + SOM ORIGINAL	R\$25.000	Prata	2001
Monza GL 2.0, 4P, DH, VElétrico+Trava+Alarme	R\$10.000	Bordo	1995
Peugeot 206 Soleil, 4P, Completo + RLL	R\$18.000	Cinza	2001
Palio Fire Flex 1.0, 2P, AQ, LDT+Película, Mod. Novo	R\$22.000	Prata	2007
Palio Celebration Fire 1.0, 4P, Compl+Trava+Mod. NO	R\$25.000	Branco	2007
Palio EDX 1.0, 4P, AQ, LDT + VE + Trava	R\$13.000	Prata	1997
Palio EDX 1.0, 4P, VE, AQ + Trava	R\$13.000	Vermelho	1997
Parati G4 1.6, Flex, Completo + Trava + RLL	R\$32.500	Prata	2008
Siena HLX 1.8, Flex, 4P, Completo + Mod. NOVO	R\$37.200	Cinza	2008
Santana GLS 2.0, 2P, Completo + RLL	R\$10.000	Bege	1991
Toyota Corona GLI 2.0, 4P, Autom., Compl 2º Dona	R\$16.000	Prata	1997
Uno Eletronic 1.0, 4P, LDT	R\$8.000	Cinza	1994
Uno SX 1.0, 4P, AQ, LDT	R\$11.500	Verde	1997
Uno Mille Fire 1.0, 4P, Flex, AQ, Ar cond+Trava	R\$21.500	Branco	2007
Vectra Expression 2.0, Flex Completo + RLL	R\$43.000	Prata	2008
Vectra Elegance 2.0, Flex, Completo + RLL	R\$41.000	Preto	2006
Vectra GLS 2.0, Completo + Ar cond. Digital	R\$18.500	Cinza	1998
Vectra GLS 2.0, Completo + RLL	R\$17.500	Verde	1997
Zafira Confort 2.0, Completa + 7 LUGARES	R\$37.900	Preta	2005
Honda/CG 150 Titan KS	R\$4.000	Preta	2007
Honda/CG 150 Titan KS	R\$4.500	Cinza	2008
Celta 1.0, 2P, Basico (OFERTA DO MÊS)	R\$17.000	Branco	2006

Aberto de segunda a sexta, das 8h às 19h, sem fechar ao meio dia e no sábados das 8h às 16h.

FINANCIAMENTO ATÉ 60 MESES

## Cras coordena projeto Cidadania

Em Imigrante, o Centro de Referência da Assistência Social (Cras), está coordenando o projeto denominado como "Roupas usadas, Cidadania renovada". A ação se desenvolve durante todo ano e prevê proporcionar às famílias beneficiadas pelos programas e projetos do Cras uma maior participação e comprometimento com as atividades previstas. "O projeto se justifica a partir da necessidade de trabalhar com essas famílias cadastradas, o compromisso com os programas e projetos, principalmente, com o Programa Bolsa Família, bem como, a socialização", salienta o secretário municipal da Saúde, Assistência Social e Meio Ambiente, Celso Kaplan.

Em segundas-feiras, no período da tarde, numa sala específica junto ao Centro de Saúde da sede, famílias são beneficiadas com roupas usadas, como agasalhos, camisas, calças, calçados e peças infantis, feitas com doações da comunidade imigrantense. "Todas são de muito boa qualidade. Algumas a gente dá uma ajeitadinha e pronto. Nesse inverno, a minha família pôde se agasalhar bem. Esse programa é nota dez", destacou Edovirge Silva dos Santos (67 anos), que com o neto Junior (11 anos), escolheu alguns agasalhos.

A Assistente Social do Município e coordenadora do programa, Deise Herberts, diz que "o objetivo é buscar, através dessas ações, proporcionar às famílias atendidas novas possibilidades de integração, maior autonomia, convivência em grupo, compromisso e responsabilidade".



Edovirge elogia programa do Cras

## Caminhada Jovem

O calendário de eventos da Paróquia São João Batista, do Bairro Daltro Filho, de Imigrante, assinala para o dia 29 de agosto a 7ª Caminhada Jovem. A saída será às 7h30min, em frente à Gruta de Daltro Filho, rumando até a Gruta de Nossa Senhora de Lourdes, na comunidade de São Roque, perfazendo um percurso de 9 Km. Mais informações pelo telefone 3754.2017.

## Telecentro oportuniza novos horários

A Prefeitura de Imigrante, por intermédio da Secretaria Municipal de Educação, está oportunizando novas opções em horários do Telecentro, que funciona na Escola Arco-Íris. No local o imigrantense poderá acessar a internet gratuitamente, pesquisar e digitar textos, além de contar com a colaboração de uma monitora.

Os novos horários são os seguintes:

- De segundas às sextas-feiras, das 10 às 13 horas.
- Em segundas, quartas e quintas-feiras, das 17 às 20h30min.
- Em terças e sextas-feiras, das 16h30min às 18 horas.
- Aos sábados, das 9h30min às 11 horas.

# Imigrante

## Escolas proporcionam hábito da leitura



Professora Analúcia com alguns alunos da Arco-Íris

Imigrante, com os seus 3.125 habitantes, tem a Educação como um de seus pontos fortes. No Município não existe criança fora da sala de aula. Atende seus alunos tanto na realidade rural quanto na urbana. Um bom ambiente e infra-estrutura adequada qualificam o ensino. A Escola Municipal Santo Antônio, por exemplo, é uma referência nacional, com a média de 6,6 do IDEB (Índice de Desenvolvimento de Educação Básica), enquanto a média do Brasil é 4,2. A educação interdisciplinar é oferecida a todas as faixas etárias, aos alunos da

Educação Infantil e Ensino Fundamental, através de iniciativas como música, informática, horta comunitária e educação artística. O conhecimento teórico somado ao esporte, cultura e lazer, é sinal de qualidade. Existem ainda várias opções no turno inverso ao da escola, como escolinha de música e esporte.

"O maior percentual do orçamento de Imigrante/2009, que é de R\$ 9.212 mil, é investido em Educação, ou seja, R\$ 2.068 mil (22,45%)", ressalta o prefeito Paulo Gilberto Altmann.

Uma das escolas que proporcio-

nam o hábito do contato com os livros é a Escola Municipal de Ensino Fundamental Arco-Íris da sede, com 86 alunos e inaugurada recentemente. A turma do 1º ano, com a faixa etária entre 5 e 6 anos, é um bonito exemplo. "A prática é diária e eles ficam esperando por esse momento de leituras com contação de histórias e desenhos, através de gravuras. Essa nova geração, não apenas por estudo, mas por prazer, e também em família, pode ajudar a mudar o quadro dos baixos índices de leitura no País", salienta a professora Analúcia Vuaden.

## Município programa Feira do Livro

Nos dias 4 e 5 de setembro, no ginásio esportivo municipal de Imigrante, será realizada a tradicional Feira do Livro.

A programação reserva atrações para crianças, jovens e adultos, e especialmente familiares dos alunos. Uma das presenças confirmadas é Eric Chartiot, que trabalhará com alunos e também com os pais.

O foco da Feira será "contação de histórias" a serem apresentadas por gente grande e pequena.

No dia 5, sábado, no turno da manhã, haverá apresentações artísticas de alunos das escolas, além de momento cívico lembrando o aniversário da Independência do Brasil.



Feira do Livro para todas as idades



Representantes de nove municípios participaram da reunião em Encantado

VALE DO TAQUARI

# Entidades atuarão unidas para atrair investimentos regionais

O encontro da Câmara de Indústria, Comércio e Serviços do Vale do Taquari (CIC-VT) realizado na sexta-feira, dia 14, foi marcado por um momento especial. Com a participação do presidente da Associação dos Municípios do Vale do Taquari (Amvat), José Cenci, foi oficializada a aproximação das entidades no sentido de integrar ações em prol do desenvolvimento econômico e social. A reunião da CIC-VT ocorreu no Clube Comercial, em Encantado, tendo como anfitriões o presidente da Aci-e, Alexandre Bratti, e o prefeito Paulo Costi. Contou com a participação de representantes de nove municípios: Lajeado, Estrela, Encantado, Arroio do Meio, Teutônia, Nova Bréscia, Bom Retiro do Sul, Roca Sales e Fazenda Vilanova.

A iniciativa une interesses da associação dos municípios e da entidade empresarial, que assim comemora o primeiro passo para a conquista de novos e importantes projetos. “Podemos dizer que foi uma reunião histórica. Em alguns municípios as ACIs já têm uma boa parceria com o poder público. Agora podemos evoluir e potencializar nossos esforços para todo o Vale”, destacou o presidente da CIC-VT, Oreno Ardênio Heineck.

A ação inicial será dada na próxima semana com um encontro entre CIC-VT e Amvat, mais Conselho de Desenvolvimento do Vale do Taquari (Codevat) e Univates. O grupo terá como primeira grande tarefa a elaboração de um projeto de visibilidade do Vale do Taquari, a ser apresentado para o Secretário do Desenvolvimento e dos Assuntos Internacionais (Sedai), Márcio Biolchi. A autoridade estadual estará em Lajeado no dia 23 de setembro, em reunião da Amvat que será realizada dentro da programação da Construmóbil 2009. “Qual foi o último grande investimento com participação do Estado na região? Ninguém lembra, pois a prioridade são outras localidades. Além disso somos acanhados na captação de recursos e outras ações junto ao governo”, observou Cenci. O objetivo, segundo ele, é mostrar o potencial existente e buscar a valorização da região na concorrência de grandes investimentos nacionais e estrangeiros.

A iniciativa ganhou amplo apoio dos dirigentes regionais, que entendem que é preciso evoluir para a existência de uma estrutura técnica e profissional adequada, a qual possa criar projetos, captar recursos e identificar oportunidades. Heineck afirmou que deve ser criado um grupo

sistemático de discussão desses temas. Em paralelo, deve ser providenciado um DVD de apresentação da região para divulgação a pessoas e órgãos estratégicos.

### Menor Aprendiz

As alterações necessárias para o cumprimento da Lei do Menor Aprendiz são mais uma bandeira assumida pela entidade. Também na próxima semana, a CIC-VT coordena encontro de representantes de ACIs com o diretor regional do Senai, José Zortéa. Na oportunidade serão expostas as dificuldades do cumprimento da lei e sua desatualização, já que é de 1943, e apresentada um projeto com sugestões de mudanças para serem levadas ao Ministério do Trabalho, em Brasília.

### Jornada de trabalho e carga tributária

Dois assuntos de grande relevância foram abordados pelos vice-presidentes regionais da Federasul e da Fiergs. De parte da Federasul, foi informado sobre o pedido de providências intermediado junto à entidade em relação à alta carga tributária. O representante da entidade fez referência à tributação do Imposto de Renda nos ganhos de capital na alienação de bens ou direitos e a alíquota de impostos cobrada na apuração de ganho de capital. “Comete-se grave injustiça tributária ao contribuinte ao não reconhecer as perdas do poder aquisitivo da moeda na apuração do ganho de capital, gerando e tributando um ganho fictício”, afirmou o representante da Federasul.

O vice-presidente da Fiergs, Egon Hoerle, chamou a atenção para assuntos como a Proposta de Emenda Constitucional 231, que prevê a redução da jornada de trabalho para 40 horas semanais. “Temos que nos mobilizar, enviar e-mails para deputados, externando a nossa contrariedade e os prejuízos que essa medida pode trazer às empresas”, declarou.

GESTANTES

# Univates oferece hidroterapia

A Clínica-Escola de Fisioterapia da Univates, localizada no Complexo Esportivo, em Lajeado, está oferecendo uma nova opção de atendimento: hidroterapia para gestantes, que consiste no tratamento fisioterapêutico individual realizado dentro de piscina aquecida. As sessões ocorrerão nas segundas e quintas-feiras, das 14h às 14h45min e das 15h às 15h45min. Segundo a coordenadora, fisioterapeuta Melissa M. Ghisleni, por ser uma atividade física suave e de baixo impacto, beneficia a gestante ao promover melhora das funções respiratória e circulatória, maior relaxamento muscular, diminuição de dor e edema, aumento da autoestima e do bem-

estar e redução do estresse.

As inscrições estão abertas no setor de Atendimento ao Aluno - Prédio 9. O investimento é de R\$ 51,00 para uma vez por semana e de R\$ 71,00 para duas vezes por semana. Alunas regularmente matriculadas nos cursos técnicos, sequenciais, de graduação e de pós-graduação da Univates têm desconto de 60%, e professoras, funcionárias e diplomadas pela instituição recebem 50% de abatimento no valor. É imprescindível a apresentação por escrito de liberação médica para as atividades em piscina terapêutica, no local de preenchimento da ficha de inscrição e no dia da primeira sessão.

# Lajeado

## Apoio da Defesa Civil



Evandro (d), Finkler, Carmen e Bittencourt

A prefeita Carmen Regina Cardoso recebeu na quarta-feira, dia 12, a visita do coordenador regional da Defesa Civil, com sede em Santa Maria, Sérgio Henrique Bittencourt. Estavam presentes na audiência o coordenador da Defesa Civil de Lajeado, Luis Felipe Finkler, e o secretário do Trabalho, Habitação e Assistência Social (Sthas), Evandro de Quadros, que realizaram, em conjunto com outras secretarias municipais, um intenso trabalho durante a enchente que atingiu Lajeado no domingo e segunda-feira, dias 9 e 10.

Bittencourt veio a Lajeado para fazer uma avaliação dos serviços realizados pela Defesa Civil local e destacou estar satisfeito pelo ótimo trabalho feito. “Está tudo sob controle e as famílias foram bem amparadas”, comentou ele, referindo-se à última enchente. O coordenador regional ainda se colocou à disposição de Lajeado, buscando facilitar os caminhos entre Município e Estado. Também trouxe informações técnicas, para ciência da prefeita, sobre como a Defesa Civil procede nos casos de sinistro.

## A Valecross misturou vantagens especiais para você!

Titan Mix KS, de ~~R\$ 7.300,00~~ Por **R\$ 6.151,00** À vista

Ou em **50 Vezes** sem entrada



Venha conhecer o Honda Lead 110, um scooter que vai trazer muita praticidade e estilo para o seu dia a dia.



Segurança para Você!  
www.valecross.com.br

Teutônia: Av. 1 Leste, 620 B.Languiru - Fone: 51. 3762.3003



## Tabagismo

A Secretaria de Saúde está oferecendo à comunidade material informativo, contendo dados sobre o tabagismo, suas consequências e dicas relevantes para quem deseja abandonar o vício. Os folhetos são disponibilizados nos Postos de Saúde e na sede do Centro de Assessoria Técnica em Educação e Saúde (Cates). A iniciativa busca incentivar fumantes e seus familiares a participarem dos Grupos de Controle do Tabagismo, que possui vagas abertas de forma permanente. Mais informações podem ser obtidas no Cates, através do telefone (54) 3462 2222 ou junto à Secretaria Municipal da Saúde.

## Bolsa Família

A Secretaria Municipal de Habitação, Trabalho e Assistência Social realiza hoje uma reunião com os cadastrados no Programa Bolsa Família. O encontro inicia às 14h, no Centro de Convivência de Idosos Giuseppe Garibaldi. A Secretaria lembra que o recadastramento das famílias deve ser efetuado até 31 de agosto de 2009, junto à Prefeitura.

## Paverama

### Gripe A: recomendada transferência de eventos

A Secretaria de Estado da Saúde, através da 16ª Coordenadoria Regional de Saúde, bem como a Promotora Pública de Teutônia, emitiram nota aos municípios de sua jurisdição, recomendando medidas preventivas contra a gripe A, especialmente, no que diz respeito a eventos festivos e de lazer de grande porte, que envolvem aglomeração de pessoas. A orientação determina que os eventos previstos para o mês de agosto sejam transferidos para setembro. A administração de Paverama integra-se na campanha solicitando aos responsáveis por eventos para que tomem consciência da importância das medidas, a fim de evitar possíveis casos de contaminação. Outras medidas preventivas, também recomendadas pelos referidos órgãos, já são de conhecimento da população, diante da ampla divulgação na imprensa.

#### A recomendação

Trecho do ofício enviado ao prefeito Elemar Rui Dickel: *“Recomendo a Vossa Excelência, no exercício de seu poder de polícia, que oriente imediatamente as lideranças das comunidades, sociedades recreativas, proprietários de salões de bailes, danceterias, promotores de eventos e meios de comunicação, mediante decreto municipal, de sugerir a transferência de realização de eventos de grande porte, com aglomeração de pessoas, porventura agendados para o mês de Agosto para os períodos mais quentes do ano devido a possibilidade destes eventos envolverem centenas ou milhares de participantes, o que implica na concentração de um grande número de pessoas e possibilidade de participantes procedentes de outras regiões onde esteja ocorrendo a transmissão sustentada da Influenza A, e onde identifique-se um risco maior pela possibilidade de estarem albergando uma variante antigênica com maior poder de virulência e distinta daquela a qual a população local está no momento exposta, justificando a não recomendação destas atividades até que a atual situação epidemiológica se modifique”.*

# Garibaldi



Reunião com a CDL debateu cumprimento da lei dos ambulantes

## CDL quer fiscalização e cumprimento da lei para o comércio ambulante

A diretoria da Câmara de Dirigentes Lojistas (CDL) quer que a Prefeitura intensifique a fiscalização ao comércio ambulante ilegal em Garibaldi. Em reunião realizada na sexta-feira, dia 14, a presidente da CDL, Elisete Ceratti, destacou que já vem sendo discutida com a Secretaria de Planejamento, Indústria e Comércio a atual legislação, sendo que a entidade está avaliando a necessidade de modificações para adequá-la a realidade.

Os comerciantes acreditam que mais importante do

que modificar a lei ou torná-la mais rigorosa é cumprir a que está em vigor. De acordo com a lei 2.685, de 30 de dezembro de 1998, o vendedor ambulante não licenciado ou que for encontrado sem renovar a licença para o exercício da atividade, está sujeito a multa e apreensão da mercadoria e equipamento encontrado em seu poder, até o pagamento da multa imposta. A Prefeitura tem um telefone para denúncias de comércio ambulante ilegal. O contato deve ser feito através do telefone (54) 8403 6473.

## Carlos Barbosa

### Ciclovía e Parque da Estação são cedidos ao Município



RFFSA vai ceder de forma oficial o Parque da Estação e a área da ciclovía para o Município

A ciclovía de Carlos Barbosa existe há 12 anos e o Parque da Estação, desde que a ferrovia foi desativada. Agora, os terrenos onde as principais áreas de lazer da cidade foram construídas serão cedidos oficialmente à Prefeitura. Desde 1999, os locais eram utilizados por meio de um termo de permissão de uso. Isso por que os terrenos pertenciam à extinta Rede Ferroviária Federal Sociedade Anônima (RFFSA). Depois que o órgão deixou de existir, a área passou a ser propriedade da União. Ademar Rosa, chefe de serviço da Gerência de Patrimônio da União no

Rio Grande do Sul, órgão vinculado ao Ministério do Planejamento, explica que a união está recebendo da RFFSA, e é preciso dar destinação. “Para órgãos da administração Pública direta ou indireta, se for para a administração pública direta através do termo de entrega, e se for da indireta, é cessão de uso gratuito. A preferência, neste caso, já existia uma utilização pelo município, de uma concessão que foi feita junto à Rede Ferroviária Federal”, explicou. Rosa acrescenta que neste caso quem sai ganhado é a comunidade barbosense.

# Acidente com moto resulta em duas mortes em Teutônia

No início da tarde de domingo, dia 16, o trevo na RSC-453 que dá acesso à estrada para a Lagoa da Harmonia foi palco de um grave acidente, que resultou na morte de dois jovens. Alexandre Jora, de 24 anos, e Andréia Maria Biasibetti, de 21 anos, se acidentaram e morreram.

O condutor da moto Honda Twister, placa INH-9649, Alexandre Jora, era atleta do Esperança de Roca Sales, e se deslocava para a partida de sua equipe no Bairro Languiru, em Teutônia, pela Copa Sicredi Assine. Optou em vir por Linha Ano Bom, interior de Colinas, e passar pela Linha Harmonia. Ao chegar no trevo com a Rota do Sol, perdeu o controle e bateu no cordão. A moto ficou sobre o canteiro e Jora, deitado na pista. Ele não resistiu aos ferimentos e morreu no local. Andréia Maria Biasibetti foi socorrida pela ambulância e levada ao Hospital Ouro Branco, onde não resistiu à gravidade dos ferimentos e também veio a falecer. A partida de futebol foi cancelada pela organização do certame, e nos demais quatro jogos foi respeitado 1 minuto de silêncio. Durante a perícia no local do acidente, os policiais encontraram um capacete destruído e um calçado da vítima no canteiro oposto, ou seja, do outro lado da rodovia. Os jovens foram velados em Fazenda Lohmann, interior de Roca Sales, e sepultados na manhã de ontem.



Alexandre Jora morreu no local do acidente

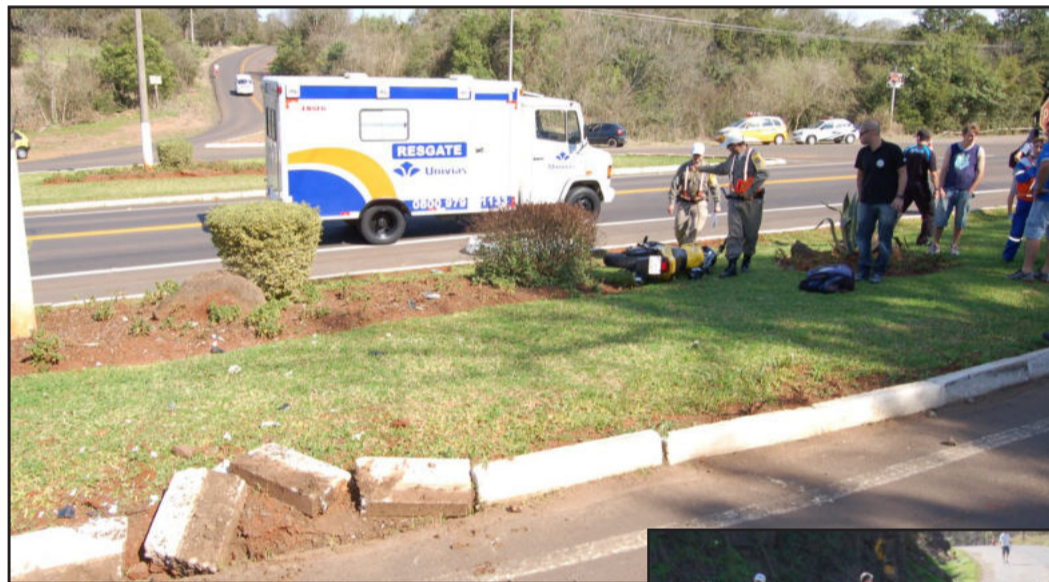

Jovem perdeu o controle e foi parar sobre o canteiro

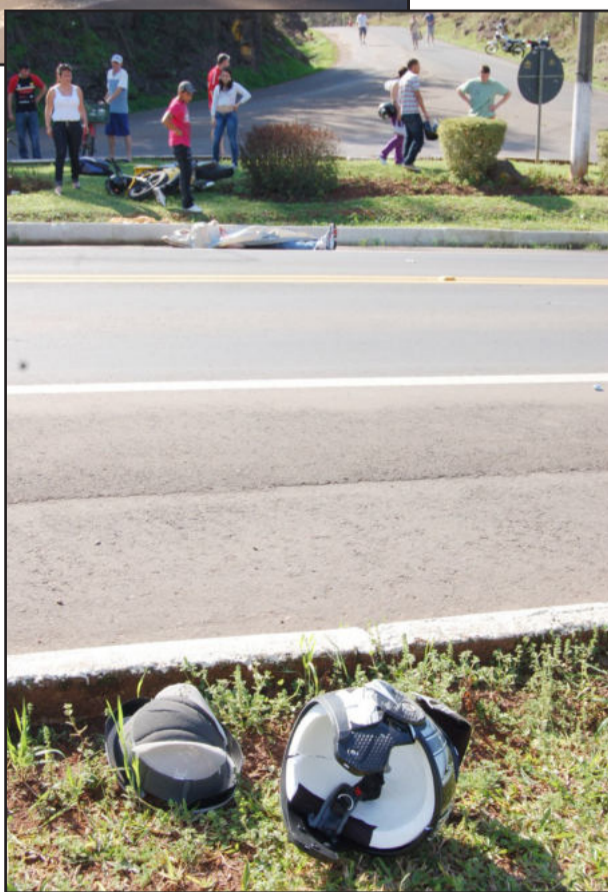

Acidente ocorreu no entroncamento da Rota do Sol com o acesso a Linha Harmonia

## Teutônia

### Começa coleta seletiva de lixo

Desde ontem, realiza-se, em caráter experimental, a coleta seletiva de lixo no Município de Teutônia. O lançamento oficial está previsto para setembro. Na zona urbana, o roteiro de recolhimento é o mesmo, com mudança apenas na sistemática de coleta. Na parte da manhã, o caminhão recolhe o lixo orgânico e na parte da tarde, o lixo inorgânico ou materiais recicláveis. A coleta seletiva de lixo ocorre nos seguintes dias e bairros:

> **Canabarro e Centro Administrativo** - Segundas, quartas e sextas-feiras

> **Teutônia, Languiru, Boa Vista e Alesgut** - Terças, quintas-feiras e sábados.

No interior não há alterações. No interior de Canabarro, na primeira e terceira terça-feira de cada mês, seguindo o percurso nas localidades de linha Germano, Travessão, Linha Ribeiro, Linha Wink, Linha São Jacó e Morgenland. No interior de Teutônia, na segunda e quarta quarta-feira de cada mês, seguindo o percurso nas localidades de linha Clara, Linha Welp, Linha Geraldo, Linha Harmonia, e Linha Frank. No interior do Bairro Languiru, na primeira e terceira quarta-feira de cada mês, seguindo o percurso nas localidades de Boa Vista do Meio, Boa Vista Fundos, Linha Pontes Filho, Linha Catarina e Linha Gamela.

## Lajeado

### Cuidados especiais na volta às aulas



Alunos estão constantemente higienizando as mãos

As escolas municipais de Lajeado retomaram as atividades ontem, após recesso, tendo em vista a gripe A que se alastra pelo Estado. "Dos 5.027 alunos das 18 escolas do Ensino Fundamental, cerca de 90% compareceram, e dos 2.264 alunos das 22 escolas de Educação Infantil entre 70 e 80% estiveram presentes neste primeiro dia de volta às aulas", destacou a secretária de Educação de Lajeado, Rejane Ewald, lembrando ainda que os seis Projetos Vida também voltaram às suas atividades ontem.

Os diretores das escolas municipais de Educação Infantil e de Ensino Fundamental participaram de uma capacitação, na semana passada, específica sobre procedimentos a serem adotados nos educandários para prevenção da gripe A.

Na Escola Francisco Oscar Karnal, do Bairro Santo Antônio, por exemplo, os alunos compareceram em peso nas aulas, havendo somente quatro faltantes neste primeiro dia. De acordo com a diretora, Márcia Helena Hamester, as orientações estão sendo passadas a todos os alunos no início dos períodos de cada disciplina, através da distribuição de folders, álcool gel nas salas de aula, além de manter os ambientes ventilados. "Também estão sendo tomadas medidas como a higienização de torneiras em espaços de tempo mais curtos, e a merenda escolar é servida de turma em turma para não haver aglomerações num mesmo local, como no caso do refeitório", enfatiza ela. Além destas medidas, a equipe do Posto de Saúde do Bairro Santo Antônio também fará visitas à escola, nos turnos de aula, para conversa com os alunos.

Conforme orientação da Secretaria de Saúde (Sesa) de Lajeado, crianças até 12 anos de idade que apresentam gripe devem ficar em casa por 14 dias após o início dos sintomas. Já os adultos devem ficar afastados da escola por pelo menos sete dias, e, em ambos os casos, devem procurar o posto de saúde para receber o diagnóstico e tratamento. No caso das mães que trabalham fora e tenham que faltar ao serviço, o secretário da Saúde, Renato Specht, disse que os empresários já foram conscientizados sobre esta situação e devem ser compreensivos nestes casos. A enfermeira da Sesa, Sandra Matte, salienta a importância de que, enquanto perdurar o frio, as pessoas evitem frequentar locais de grande concentração de público. Com relação às escolas, ela relembra as técnicas de lavagem adequada das mãos e como higienizar as torneiras, mesas e classes da escola, entre outras medidas, com o objetivo de evitar que ocorra contágio da gripe na escola.

## Curso de prevenção à mortalidade infantil

A Prefeitura de Estrela, por intermédio da Secretaria Municipal da Saúde e Assistência Social, realizará durante cinco encontros o curso de Prevenção da Mortalidade Infantil, dirigido para profissionais da área de saúde, educadores, conselheiros tutelares, estudantes, com o objetivo de construir o Projeto de Prevenção da Mortalidade Infantil no município.

As inscrições podem ser feitas até sexta-feira, dia 21, na Secretaria da Saúde e Assistência Social, localizada na rua Borges de Medeiros, 282, Centro de Estrela, das 8 às 11 horas e das 13h30min às 16 horas, com o número de vagas restrito a 40 pessoas.

Os encontros ocorrerão no Estrela Palace Hotel, das 8 às 17 horas, com os seguintes temas: 29/08 (Sábado) - Mortalidade Infantil - Sérgio Luís Kniphoff (pediatra); 12/09 (Sábado) - Humanização do Nascimento - Ricardo Herbert Jones (obstetra); 26/09 (Sábado) - Amamentação - Celina Valdez Feijó Köhler (enfermeira); 03/10 (Sábado) - Pensamento estratégico - Rose Meyer (psicóloga); 17/10 (Sábado) - Contexto municipal e construção de projeto de prevenção da Mortalidade Infantil - Equipe UBS Central de Estrela.

O público alvo são profissionais de saúde (agentes comunitários, doulas, parteiras, técnicos de enfermagem, enfermeiros, psicólogos, nutricionistas, odontólogos, assistentes sociais, fonoaudiólogos, fisioterapeutas, farmacêuticos, clínicos, pediatras, obstetras); profissionais de educação (professores de escolas de educação infantil, professores de biologia, ciências, supervisores escolares); conselheiros (tutelares, dos direitos da criança e adolescente, de saúde, de assistência social); comunidade (estudantes e demais interessados).

## Lajeado

### Curso ensina como arquivar documentos



Univates ensinará a organizar e arquivar documentos

Estão abertas, até 5 de outubro, as inscrições para o curso de extensão "Como organizar e arquivar documentos", que será oferecido pela Univates. O público-alvo são secretários, assessores, recepcionistas, auxiliares administrativos, servidores públicos, profissionais liberais, estudantes das áreas de Secretariado Executivo, Administração, Ciências Contábeis, Direito, História, Comunicação Social, Pedagogia, Letras, Enfermagem, bem como demais interessados.

O curso terá encontros dias 8, 15, 22 e 29 de outubro, das 19h15min às 22h30min, na Univates de Lajeado. A ministrante será a graduada em Arquivologia e pós-graduada em Economia de Empresas pela Universidade Federal de Santa Maria e responsável pelo Arquivo Central da Univates, Raquel Miranda da Silva. Atua profissionalmente há 15 anos na área da arquivologia em arquivos públicos e privados.

O investimento é de R\$ 128,00 à vista ou de duas parcelas de R\$ 66,00. Alunos dos cursos de graduação, pós-graduação, técnicos e sequenciais da Univates terão 10% de desconto. Inscrições podem ser efetuadas na Secretaria de Extensão e Pós-Graduação, sala 110 do Prédio 1, ou pelo site [www.univates.br/cursosdeextensao](http://www.univates.br/cursosdeextensao). Mais informações pelos telefones (51) 3714 7011 e 3714 7000, ramais 5209 e 5210, ou pelo e-mail [propex@univates.br](mailto:propex@univates.br).

# Estrela

## Chegada do Fogo Simbólico da Pátria ao Município



Fogo Simbólico da Pátria chegou na BM de Estrela

O Fogo Simbólico da Pátria foi recebido pelo 40º Batalhão da Brigada Militar de Estrela, na tarde desta segunda-feira, dia 17. Ele permanecerá na Brigada Militar até o dia 1º de setembro, quando será conduzido às escolas do Município.

O Fogo saiu de Porto Alegre na noite de domingo e antes de chegar em Estrela passou por Taquari, Fazenda Vilanova e Bom Retiro do Sul. Foi trazido pelo Coronel da Reserva, Álvaro Raul Cruz Ferreira e foi recebido, em Estrela, pela comandante do 40º Batalhão de Polícia Militar, Major Nádia Gerhardt; vice-prefeita Irene da Silveira e pela secretária de Educação, Cultura e Turismo, Juliana Moraes, além de outras autoridades militares e civis.

Na ocasião, a major Nádia Gerhardt destacou a importância do ato, chamando atenção para o civismo. A secretária Juliana Moraes disse desejar que "a chama aqueça o país inteiro, já que nosso Estado está no Sul do Brasil". Já a vice-prefeita observou que

"o patriotismo deve ser vivido em atos diários de cada um de nós".

O coronel Álvaro Cruz Ferraz informou que em 2009 o Hino Nacional Brasileiro completa 100 anos de existência. Disse também que o fogo simbólico

é uma forma de reverenciar nossa Pátria. Ele entregou materiais explicativos sobre o fogo simbólico da Pátria à vice-prefeita. De Estrela, a pira seguiu para Colinas, posteriormente para Roca Sales e depois Encantado.



Coronel da Reserva Álvaro Ferreira entrega materiais para vice-prefeita Irene da Silveira (c)

## Retroescavadeira realiza primeiro trabalho

A retroescavadeira recém adquirida pela Prefeitura, através do Funderal, realizou seu primeiro trabalho na sexta-feira, dia 14, na propriedade da produtora de suínos e leite, Tatiane C. Lenhard, na Glória. A máquina escavou a abertura do sumidor e da fossa da futura residência da produtora, espalhando também a terra para o aterro. Para Tatiane, a realização deste tipo de serviço é o reconhecimento da Prefeitura com o produtor rural. "Estou muito satisfeita em ver uma solicitação sendo realizada", afirma.

Já o secretário da Agricultura, Paulo Floriano Scheeren, que acompanhou o primeiro dia de trabalho da retroescavadeira, a máquina irá executar diversos pedidos dos produtores para melhorias no meio rural. "O trabalho da nova máquina ajudará a demanda da secretaria da Agricultura, que há muito tempo estava precisando do maquinário", lembra.



Retroescavadeira realizou o primeiro trabalho na sexta-feira

# ESPORTES

GAUCHÃO DE FUTSAL - 1ª DIVISÃO

LIGA FUTSAL

## ALAF fica no 1 a 1 com a Noiva

Um empate em 1 x 1 com o Noiva do Mar, de Rio Grande, foi o resultado obtido pela ALAF, no último sábado, em jogo que marcou a estreia do técnico Régis Carvalho no comando da equipe lajeadense. Com quatro desfalques importantes, a ALAF não conseguiu repetir seus melhores desempenhos jogando em casa.

Apesar disso, foi melhor o tempo todo, teve as iniciativas do jogo e criou inúmeras oportunidades, mas não conseguiu convertê-las em gols. O Noiva do Mar jogou a partida toda esperando na sua quadra de defesa e tentando surpreender nos contra-ataques. Depois de uma primeira etapa sem gols, no segundo tempo a estratégia funcionou e o time de Rio Grande saiu na frente. Não demorou para a ALAF reagir e empatar com Giba, e apesar de toda a pressão, o gol da virada não aconteceu, em parte devido à boa atuação do goleiro Brayer.

### Arbitragem fraca

E foi Brayer também, com a ajuda da arbitragem, o responsável pelo lan-

ce mais polêmico e emblemático do jogo. Ainda no primeiro tempo, jogando adiantado, o goleiro perdeu a bola para Lingüiça, que partiu em direção ao gol sem nenhuma marcação. Brayer cometeu falta duríssima, e quando todos



ALAF ficou no 1 x 1 diante da Noiva do Mar

esperavam a aplicação da regra, que prevê a expulsão do atleta faltoso, os árbitros André Luis Casela e Élgio Ribas apenas apresentaram o cartão amarelo. Antes do final da primeira etapa, outra vez Lingüiça foi derrubado por um defensor quando ficaria na cara do gol adversário. De nada adiantaram os protestos da torcida e dos dirigentes da ALAF, que reclamam de erros grosseiros da arbitragem em várias partidas neste Gauchão de Futsal, como contra a ACBF, AGEL e ASSOEVA.

### Sequência dura

Com o empate, o time de Lajeado preservou a 5ª colocação, agora com 24 pontos ganhos. A sequência de jogos na tabela será contra os times que disputam a Liga Nacional. No dia 25 contra a ACBF, em Carlos Barbosa, e no dia 28 diante da Cortiana, em Lajeado. O confronto contra o Atlântico, em Erechim, terá nova data em função da tabela da Liga Nacional. Para o próximo confronto, o técnico Régis Carvalho terá grupo completo à disposição.

## ACBF empata em casa

A Associação Carlos Barbosa de Futsal (ACBF) ficou no empate na partida contra o RCG/Garça, de Garça/SP, válida pela 2ª Fase da Liga Nacional 2009. O resultado de 1x1 obtido em casa coloca a equipe laranja na vice-liderança do Grupo B da competição.

O jogo desta sexta-feira, 14 de agosto, realizado no Centro Municipal de Eventos de Carlos Barbosa, começou com o placar aberto pelos visitantes. Após uma falha individual da ACBF, Augusto aproveitou e marcou para a equipe do Garça. Ainda no primeiro tempo, uma cobrança caprichada de falta acabou nos pés do pivô Flávio, da ACBF, que empatou a partida, aos 17 min.

Na etapa final, o placar permaneceu, fazendo com que o clube de Carlos Barbosa chegue aos sete pontos marcados em quatro jogos. Foram duas vitórias, um empate e uma derrota.

Ontem, a ACBF foi até a cidade de Erechim, onde realizou o clássico gaúcho contra o CER Atlântico, em partida válida pela Liga Futsal. O jogo não havia encerrado quando do fechamento desta edição.

COPA RS

## Lajeadense estreia

O Clube Esportivo Lajeadense estreia amanhã na Copa RS, que neste ano homenageia Arthur Della-grave e é promovida pela Federação Gaúcha de Futebol (FGF). A partida ocorre no Estádio Centenário contra o Caxias, de Caxias de Sul. O Alvi-Azul deverá atuar com Anderson, Cel-sinho, Cris Beato, Gabriel,

Segatto, Serginho, Mateus, Bruno, Piccinini, Marquinhos e Lucas.

O representante de Lajeado está na Chave 1 junto com Internacional de Porto Alegre, Caxias, Juventude, Novo Hamburgo, São José de Porto Alegre, Aimoré, Brasil de Pelotas, Rio Grande e Grêmio-Bagé.

GARIBALDI

## Citadino toma forma

A Secretaria Municipal de Esporte e Lazer (SMEL) realizou na quinta-feira, dia 13, a reunião técnica para o Citadino de Futsal 2009. Nove equipes confirmaram participação no certame: Academia Força e Ação/Lojas Farroupilha, Bohemios, Cairú/Taumer, Chácaras, Gale-tão/Frangonosso, Gnatta/Los Gringos, Gangue do Pileke, Malwee e Udinese.

Interessados em participar do campeonato ainda podiam se inscrever até ontem, quando aconteceu mais um encontro, às 19h30min, na sala de reuniões do Centro Administrativo. Na pauta, a definição da tabela da competição e a entrega da documentação.

Os jogos do campeonato serão realizados nas segundas, quintas e sextas-feiras, no Ginásio Municipal de Esportes, a partir das 19h15min, com abertura oficial no dia 28 de agosto.

## AGEL goleia e entra no G8

Depois de desperdiçar várias oportunidades para figurar no grupo que garante vaga à próxima fase, a AGEL de Garibaldi conseguiu sábado, dia 15, um resultado que lhe coloca, por enquanto, no G-8. Jogando em casa, a equipe goleou o lanterna Palestra por 8 a 2, chegou aos 17 pontos ganhos e figura na oitava colocação.

A semana deve ser de motivação para treinar forte visando o próximo compromisso. No sábado, dia 22, a AGEL volta a jogar em casa, desta vez diante da ASSAF, de Santa Cruz do Sul. O jogo é considerado de 6 pontos, pois as duas equipes estão empatadas na pontuação, e um bom resultado poderá colocar a AGEL definitivamente no G-8.

### Resultados (15/08)

AGEL	8x2	Palestra
ALAF	1x1	Noiva do Mar

### Classificação

Equipes	PG	%	J	V	E	D	GP	GC	SG
1º) ACBF	41	91	15	13	2	0	71	23	48
2º) Cortiana	32	71	15	10	2	3	62	39	23
3º) ASSOEVA	32	71	15	9	5	1	52	30	22
4º) Atlântico	28	66	14	9	1	4	58	26	32
5º) ALAF	24	50	16	6	6	4	51	44	7
6º) Três Coroas	20	41	16	6	2	8	48	50	-2
7º) ASSAF	17	37	15	5	2	8	42	59	-17
8º) AGEL	17	35	16	5	2	9	36	46	-10
9º) Noiva do Mar	15	31	16	4	3	9	38	57	-19
10º) S. Ângelo	14	33	14	4	2	8	47	54	-7
11º) Santiago	13	28	15	4	1	10	37	58	-21
12º) Palestra	6	13	15	2	0	13	31	87	-56

### Próximos jogos

Dia	Jogo
22/08	AGEL x ASSAF
22/08	Noiva do Mar x Palestra
22/08	S. Ângelo x Santiago
25/08	ACBF x ALAF

ESTADUAL DE AMADORES

## Mais um empate adia a classificação

O União Campestre ainda não conquistou a sua vaga à próxima fase do Campeonato Estadual de Amadores. No domingo, mesmo jogando em casa, a equipe lajeadense só empatou com a Associação Nova Prata, pelo marcador de 2 a 2, o que adiou a passagem para a etapa seguinte. A última chance será domingo, dia 23, em Ibirubá, diante do Grêmio Ibirubá, atual campeão da competição.

### Classificação

**Chave 1** - Ivoti 11; Estância Velha 7; Guaíba 6; Morro Reuter 3.  
**Chave 2** - Gramadense 10; Americano 9; Tamoio 6; Serrano 4.  
**Chave 3** - Nova Prata 4; União Campestre e Grêmio Ibirubá 3.

### Última rodada (23/08)

Ch	Jogo	Ch	Jogo
1	Morro Reuter 3x2 Guaíba	1	Guaíba x Estância Velha
1	Estância Velha 0x2 Ivoti	1	Morro Reuter x Ivoti
2	Tamoio 0x2 Gramadense	2	Gramadense x Serrano
2	Serrano 0x1 Americano	2	Americano x Tamoio
3	União Campestre 2x2 Ass. Nova Prata	3	Grêmio Ibirubá x União Campestre

**Resultados (15/08)**

ASTF	3x5	AFBEL
São Marcos	3x3	Alvorada

**Classificação**

Chave A	PG	%	J	V	E	D	GP	GC	SG
1º) Porto Alegre	21	70	10	7	0	3	58	38	20
2º) São Marcos	15	50	10	4	3	3	43	35	8
3º) ASTF	14	46	10	4	2	4	44	42	2
4º) Alvorada	14	46	10	4	2	4	42	49	-7
5º) AFBEL	13	43	10	4	1	5	38	46	-8
6º) B. Gonçalves	8	26	10	2	2	6	35	50	-15
Chave B	PG	%	J	V	E	D	GP	GC	SG
1º) Sobradinho	24	80	10	8	0	2	40	20	20
2º) S.L. Gonzaga	20	66	10	6	2	2	36	24	12
3º) Guarany	12	50	8	3	3	2	31	29	2
4º) América	11	45	8	3	2	3	26	29	-3
5º) J.Castilhos	7	25	9	2	1	6	28	36	-8
6º) Tupan	3	11	9	1	0	8	21	45	-24

**Próximos jogos**

Dia	Ch	Jogo
17/08	B	América x Guarany
22/08	B	Guarany x Júlio de Castilhos
22/08	B	América x Tupan



Laudenor não gostou do desempenho da ASTF: "Foi nossa pior partida do ano"



Comum (com a bola) entrou bem na partida contra a AFBEL



GAUCHÃO DE FUTSAL - 2ª DIVISÃO

# Um espetáculo diferente

O jogo foi atípico. Ficou clara a imagem de que a ASTF estava jogando sem compromisso contra a AFBEL, haja vista que já estava classificada. O desempenho foi ruim e a derrota por 5 a 3 apenas uma consequência. O próprio técnico Laudenor Brune resumiu: "Foi a pior apresentação da ASTF até agora".

Nas arquibancadas, centenas de expectadores. Por vezes torcedores, mas na maior parte do tempo apenas assistentes. Dentre tantos, uma presença inusitada. Trata-se de Ildes, jogador de basquete profissional. Com seu tradicional cabelo "abrangente", o craque do Univates/Bira confessou: "Sempre gostei de futsal. Por isso, quando posso venho assistir".

Dentro de quadra, lances e fatos incríveis. Quando todos apostavam que estava acontecendo mais um gol, lá estavam os goleiros Daltro, da ASTF, e Leandro, da AFBEL, para mostrar o contrário. Foram muitas defesas à queimadura, evitando um escore ainda mais dilatado.

Também em quadra o atleta China, da AFBEL, chegou a "perder" um dos tênis, tamanha a disputa com os jogadores da ASTF. De repente, os atletas Edinho, da ASTF, e Guilherme, da AFBEL, foram expulsos. O árbitro Júlio Saldanha Pereira teria os flagrados "trocando socos", o que se confirmou ao assistir a filmagem.

Apesar da performance dos goleiros, oito gols foram marcados. No primeiro tempo, Peixe fez 1x0 para a ASTF a 8,31 minutos. Oito segundos depois, Fabre empatou para a AFBEL. Tatu virou para AFBEL a 12,06 minutos. O mesmo Tatu fez 3 a 1 a 15,55 minutos.

No segundo tempo, Felipe Bolão ampliou para 4 a 1, aos 4,20 minutos. A ASTF começou a reagir aos 9,12 minutos, quando Tadeu descontou para 4 x 2, e, aos 15,30 minutos, quando Igor fez 4 x 3. A torcida participou diretamente. Contudo, o ex-atleta da equipe de Teutônia, Felipe Bolão, se encarregou de sentenciar o escore final, fazendo AFBEL 5 x 3.

O técnico Laudenor Brune aproveitou a partida contra a AFBEL para dar ritmo de jogo a outros atletas do grupo da ASTF. Dentre eles, Comum e Joãozinho, que entraram bem. Apesar da derrota em casa, atletas, comissão técnica, dirigentes e torcedores apostam que fortes emoções ainda aguardam a ASTF na competição. É esperar, torcer e ver.

**ASTF** - Daltro, Cláudio Henrique, Peixe, Igor e Edinho. Participaram do



Craque do Basquete, Ildes (ao centro) exibiu seu cabelo nas arquibancadas

www.poupedisicredi.com.br

Chegaram os bonequinhos Poupedi SICREDI. Pra ganhar, é só poupar.

A criançada poupediu: agora, depositando na Poupedi SICREDI, você ganha um destes bonequinhos Poupedi\* para colecionar.

**Poupedi SICREDI**  
A poupança que cresce com você.

**SICREDI**  
Gente que coopera cresce.

\*Enquanto durar o estoque. Produto do Banco Cooperativo SICREDI S.A. Consulte disponibilidade na sua cooperativa de crédito.

jogo: Joãozinho, Gui Oliveira, Comum, Vanderlei Pech e Tadeu. Também estavam à disposição: Daniel Koerbes e Dani. Técnico: Laudenor Brune.

**AFBEL** - Leandro, China, Bolão, Fabre e Tatu. Participaram do jogo: Kim, Renan e Guilherme. Também estavam à disposição: Carlos, Wagner e Stival. Técnico: Cristiano Cabello.

**Arbitragem** - José A. Ferreira dos

Santos e Júlio Saldanha Pereira (Estrela). Cronometrista, Márcio Bombassaro. Anotadora, Letícia Helen Fassini.

**Cartões amarelos** - Peixe (ASTF); Tatu, China e Renan (AFBEL).

**Cartões vermelhos** - Edinho (ASTF) e Guilherme (AFBEL).

**Data** - 15/08/2009.

**Local** - Ginásio da Languiru.

**Público** - Em torno de 350 pessoas.

# Gaúcho estreia com vitória



Equipe venceu ao ECAS por 2 a 0

**A**SER Gaúcho venceu na estreia do Regional Certel Aslivata da Série A. O jogo de abertura aconteceu na noite de sexta-feira, dia 14, na praça de esportes do Gaúcho, no Bairro Teutônia, diante do ECAS do Imigrante.

A vitória do Gaúcho foi por 2 a 0, mas o jogo não foi nada fácil. Quem esperava um placar elástico se surpreendeu com a bela e jovem equipe do ECAS. O "Pavão Vermelho" começou melhor, criou várias situações, porém Glauco, o jovem goleiro do "Alvi-Negro" esteve impecável. Aos poucos, a "gurizada" do ECAS foi equilibrando a partida. Guto perdeu a melhor oportunidade para o ECAS. Éverton desperdiçou a melhor chance do Gaúcho, o

que fez o primeiro tempo terminara em 0 a 0. O torcedor ficou impressionado com a qualidade e calma do jovem time do ECAS, treinado por Alexandre Reichert.

Na segunda etapa, todavia, prevaleceu a força do plantel do Gaúcho, além de o ECAS jogar com um a menos, pois Titiolin foi expulso com menos de 10 minutos em campo. Gilson Hollmann e Germano Tomasi fizeram algumas alterações que surtiram efeito. As entradas de Pipoca e Peixe no ataque renderam frutos. Aos 17 minutos, Zezinho abriu o placar: 1 a 0. Já aos 24 minutos, numa arrancada sensacional, Éverton decretou o placar final num lindo gol. Placar final: SER Gaúcho 2 x 0 ECAS.

**GAÚCHO** - A equipe do Gaúcho

saiu jogando com Mário; Tadeu, Zezinho, Silvio e Petry; Kako, Junico e Éverton. Entraram no decorrer da partida Peixe, Pipoca, Joãozinho e Anderson Schmidt.

**ECAS** - O time do ECAS saiu jogando com Glauco; Cleiton, Diego Tirp, Mateus e Roque; Pato, Éverton e Tili; Tiago, Guto e Augusto. Entraram no decorrer da partida Alex, Pereira, Titiolin, Igor e Vítor.

**ARBITRAGEM** - Ademir Zuliano, auxiliado por Renata Schaeffer e Mateus Selke. Daniel Soder foi o quarto árbitro.

**ASPIRANTES** - Gaúcho e ECAS empataram em 0 a 0 nos aspirantes.

**PÚBLICO** - Entre 700 a 800 torcedores acompanharam a abertura do Regional e a estreia do Gaúcho.

## COPA SICREDI ASSINE

# Morte de atleta gera transferência

A trágica morte do jogador Alexandre Jora, do Esperança de Roca Sales, no início da tarde de domingo, gerou a transferência da partida que o clube disputaria diante do Esperança de Languiru, em Teutônia. O acidente ocorreu no trevo de acesso à Lagoa da Harmonia, no entroncamento com a rodovia RSC-453 (Rota do Sol).

Alexandre Jora e a namorada Andréia Biasibetti deslocavam-se para Languiru quando sofreram o acidente. Ele morreu no local, e ela foi transferida ao Hospital Ouro Branco, onde não resistiu à gravidade dos ferimentos e também faleceu. Ambos foram velados em Fazenda Lohmann (Roca Sales) e sepultados na manhã de ontem.

A Assine, organizadora da Copa Sicredi, ainda não definiu quando será disputada a partida entre Esperança de Teutônia e Esperança de Roca Sales, válida pela Chave 3 da competição.

# Brasileirão

## - Série A -

### Resultados - fim do turno

Data	Jogo	Resultado	Local
15/8	Avai	2 x 1	Náutico
15/8	Palmeiras	1 x 1	Botafogo
15/8	Santo André	0 x 2	Internacional
16/8	Corinthians	2 x 0	Atlético-MG
16/8	Sport	1 x 2	São Paulo
16/8	Grêmio	4 x 1	Flamengo
16/8	Fluminense	1 x 3	Coritiba
16/8	Goiás	3 x 2	Vitória
16/8	Atlético-PR	3 x 0	Barueri
16/8	Cruzeiro	0 x 0	Santos

### Classificação

Time	PG	J	V	E	D	GP	GC	SG	%
1° Palmeiras	37	19	10	7	2	31	17	14	65%
2° Goiás	35	19	10	5	4	37	26	11	61%
3° Internacional	33	17	10	3	4	31	20	11	65%
4° São Paulo	33	19	9	6	4	28	21	7	58%
5° Atlético-MG	32	18	9	5	4	32	22	10	59%
6° Avai	30	19	8	6	5	28	22	6	53%
7° Grêmio	28	19	8	4	7	33	22	11	49%
8° Corinthians	28	19	8	4	7	23	23	0	49%
9° Barueri	28	19	7	7	5	38	28	10	49%
10° Flamengo	27	19	7	6	6	28	31	-3	47%
11° Vitória	25	19	7	4	8	27	29	-2	44%
12° Santos	25	18	6	7	5	31	31	0	46%
13° Atlético-PR	24	19	7	3	9	21	29	-8	42%
14° Cruzeiro	21	18	6	3	9	18	27	-9	39%
15° Botafogo	20	18	4	8	6	25	30	-5	37%
16° Coritiba	19	19	5	4	10	26	32	-6	33%
17° Santo André	18	19	4	6	9	21	29	-8	32%
18° Náutico	18	19	4	6	9	22	37	-15	32%
19° Fluminense	15	19	3	6	10	21	32	-11	26%
20° Sport	13	19	3	4	12	24	37	-13	23%

### Abertura do Retorno

Data	Hora	Jogo	Resultado	Local
19/8	19h30	Santos	x	Grêmio
19/8	19h30	Vitória	x	Atlético-PR
19/8	19h30	Botafogo	x	Santo André
19/8	21h00	Barueri	x	Sport
19/8	21h50	São Paulo	x	Fluminense
19/8	21h50	Coritiba	x	Palmeiras
19/8	21h50	Internacional	x	Corinthians
20/8	21h00	Flamengo	x	Cruzeiro
20/8	21h00	Náutico	x	Goiás
20/8	21h00	Atlético-MG	x	Avai

## São Cristóvão e Imigrante também venceram na rodada

O Regional Certel Aslivata teve continuidade na tarde de domingo, dia 16, com a realização de quatro partidas. Destaque para as vitórias de São Cristóvão, de Lajeado, e Imigrante, de Nova Bréscia, que venceram jogando em casa na estreia. Nos outros dois jogos, o placar não saiu do 0 a 0.

A SER São Cristóvão fez 3x0 diante do Nacional de Forquetinha. Os gols da equipe do Bairro São Cristóvão foram assinalados por Maravilha, Biel e Dinho.

Com as vitórias de Gaúcho (sexta), São Cristóvão e Imigrante, as três equipes lideram com 3 pontos ganhos. Na sequência aparecem quatro equipes com 1 ponto cada: Juventude de Colinas, Botafogo de Nova Bréscia, São Rafael e Canarinho de Cruzeiro do Sul. ECAS de Imigrante, Nacional de Forquetinha e São José de Coqueiro Baixo estão com zero ponto.

Pela Série B, a bola rolou no domingo e as quatro partidas realizadas tiveram vitoriosos. Montanha de Lajeado e Cruzeiro de Anta Gorda venceram jogando em casa. 7 de Setembro de Capitão e Estudantes de Lajeado surpreenderam seus adversários e ganharam fora de casa. As quatro equipes aparecem empatadas na liderança com 3 pontos.



SER São Cristóvão derrotou Nacional

### Resultados Série A - Titulares

São Cristóvão	3x0	Nacional-F
Imigrante-NB	1x0	São José-CB
Juventude-Co	0x0	Botafogo-NB
São Rafael	0x0	Canarinho-CS

Folga: 25 de Julho - Cruzeiro do Sul

Pela categoria Aspirante, os resultados foram: São Cristóvão 3x0 Nacional, Imigrante 2x1 São José, Juventude 1x4 Botafogo, São Rafael 1x2 Canarinho, Gaúcho 0x0 Ecas.

### Resultados Série B - Titulares

Montanha	4x2	Canarinho-CV
Cruzeiro-AG	2x1	São José-SCS
Palmense	2x3	7 de Setembro-C
Olarias	2x3	Estudantes

Folga: Forquetense e Rui Barbosa - A. Meio

Copa Sicredi Assine

# Fluminense goleia em Daltro Filho

Quando duas equipes de qualidade e líderes de seu grupo se encontram, geralmente se espera uma partida equilibrada e com resultado magro. A história de Riograndense e Fluminense foi bem diferente. Com 4 pontos ganhos em dois jogos, o Riograndense liderava a Chave 1 e jogava em casa para tentar mantê-la. No entanto, o Fluminense de Westfália foi a Daltro Filho e impôs uma sonora goleada nos donos-da-casa: 5 a 0. O resultado colocou o tricolor na liderança do grupo e com 100% de aproveitamento, fase bem diferente do seu xará famoso do Rio de Janeiro.

Pela Chave 2, o Lagoense de Boa Vista do Sul também surpreendeu ao vencer em Linha Germano, interior de Teutônia. A equipe derrotou o União por 3 a 1 e encostou na liderança, com 4 pontos, ao lado do próprio União, com vantagem de ter um jogo a menos e, portanto, aproveitamento melhor.

Na única partida realizada pela Chave 3, o placar de 0 a 0 voltou a acontecer, pela terceira vez neste campeonato. Florianópolis de Bom Retiro do Sul e Juventude de Teutônia ficaram no empate sem gols, em partida disputada no Distrito de Pinhal. Foi o segundo empate idêntico do Florianópolis em casa. Para o Ju, foi o segundo empate sem gols, mas fora de casa. A partida entre os Esperanças foi adiada. Veja mais na página 15.

Pela Chave 4, o Cruzeiro de Teutônia venceu o Concórdia de Roca Sales até quase nos instantes finais, quando a equipe rocassalense conseguiu o empate, o segundo em casa. O resultado manteve o Concórdia como líder, agora com 5 pontos, e o Cruzeiro, que tem um jogo a menos, ficou na vice-liderança com 4 pontos.

## Resultados TITULARES

### COPA SICREDI - 2009

#### 4ª RODADA - 1º TURNO - 1ª FASE

Data	Chave	Jogos
16 agosto	1	EC Riograndense 0 x 5 ACE Fluminense (W.)
	2	AE União 1 x 3 EC Lagoense (BVS)
	3	ACE Esperança x Esperança FC (RS)
	4	EC Florianópolis (BRS) 0 x 0 SER Juventude
	4	SC Concórdia 1 x 1 SERC Cruzeiro

## Classificação dos TITULARES

### COPA SICREDI ASSINE 2009

CHAVE 1	PG	%	J	V	E	D	GP	GC	SG
Fluminense-We	6	100,00%	2	2	0	0	7	1	6
Riograndense-Im	4	44,44%	3	1	1	1	8	10	-2
Flamengo-We	1	16,67%	2	0	1	1	6	7	-1
Palmeiras-We	0	0,00%	1	0	0	1	0	3	-3

CHAVE 2	PG	%	J	V	E	D	GP	GC	SG
Lagoense-BVS	4	66,67%	2	1	1	0	6	4	2
União-G	4	44,44%	3	1	1	1	7	5	2
Poço das Antas	2	33,33%	2	0	2	0	4	4	0
Atlético Gaúcho-TT	0	0,00%	1	0	0	1	1	5	-4

CHAVE 3	PG	%	J	V	E	D	GP	GC	SG
Avante-TT	6	100,00%	2	2	0	0	2	0	2
Juventude-TT	2	33,33%	2	0	2	0	0	0	0
Florianópolis-BRS	2	33,33%	2	0	2	0	0	0	0
Esperança-RS	1	16,67%	2	0	1	1	0	1	-1
Esperança-TT	1	16,67%	2	0	1	1	0	1	-1

CHAVE 4	PG	%	J	V	E	D	GP	GC	SG
Concórdia-RS	5	55,56%	3	1	2	0	5	4	1
Cruzeiro-TT	4	66,67%	2	1	1	0	2	1	1
Juventude-We	1	33,33%	1	0	1	0	1	1	0
11 Amigos	0	0,00%	2	0	0	2	2	4	-2

## Resultados ASPIRANTES

### COPA SICREDI - 2009

#### 4ª RODADA - 1º TURNO - 1ª FASE

Data	Chave	Jogos
16 agosto	1	EC Riograndense 4 x 1 ACE Fluminense (W.)
	2	AE União 2 x 2 EC Lagoense (BVS)
	3	ACE Esperança x Esperança FC (RS)
	4	EC Florianópolis (BRS) 3 x 0 SER Juventude
	4	SC Concórdia 0 x 3 SERC Cruzeiro

## Classificação dos ASPIRANTES

### COPA SICREDI ASSINE 2009

CHAVE 1	PG	%	J	V	E	D	GP	GC	SG
Flamengo-We	6	100,00%	2	2	0	0	6	1	5
Riograndense-Im	4	44,44%	3	1	1	1	5	4	1
Palmeiras-We	1	33,33%	1	0	1	0	0	0	0
Fluminense-We	0	0,00%	2	0	0	2	1	7	-6

CHAVE 2	PG	%	J	V	E	D	GP	GC	SG
Poço das Antas	6	100,00%	2	2	0	0	6	3	3
Atlético Gaúcho-TT	3	100,00%	1	1	0	0	1	0	1
Lagoense-BVS	1	16,67%	2	0	1	1	3	5	-2
União-G	1	11,11%	3	0	1	2	4	6	-2

CHAVE 3	PG	%	J	V	E	D	GP	GC	SG
Avante-TT	4	66,67%	2	1	1	0	4	1	3
Florianópolis-BRS	4	66,67%	2	1	1	0	4	1	3
Esperança-RS	3	50,00%	2	1	0	1	1	3	-2
Esperança-TT	2	33,33%	2	0	2	0	2	2	0
Juventude-TT	0	0,00%	2	0	0	2	0	4	-4

CHAVE 4	PG	%	J	V	E	D	GP	GC	SG
11 Amigos	6	100,00%	2	2	0	0	6	3	3
Cruzeiro-TT	3	50,00%	2	1	0	1	5	4	1
Juventude-We	1	33,33%	1	0	1	0	2	2	0
Concórdia-RS	1	11,11%	3	0	1	2	3	7	-4



Regional Certel Aslivata

Gaúcho vence na estreia

Futsal

ASTF perde  
ALAF empata  
AGEL goleia



Ligue

(51) 3762-3426

- \* RESIDENCIAL, \* PREVIDENCIÁRIO,
- \* AUTOMÓVEIS, \* EMPRESARIAL
- \* VIDA, \* DIVERSOS

Solicite a visita de um dos nossos consultores

Rua 25 de Julho, 408 - B. Languiru - Teutônia



EMPRESAS PERDIGÃO

Alimentando uma história de sucesso.

PRODUTOR RURAL

Para pedidos colocados até 31/08 a EUROVALE garante o desconto do IPI



Produtor rural, pessoa jurídica e taxistas: Descontos de até 10%\* para toda linha fiat 0 km com faturamento direto de fábrica.



Concessionária Eurovale Lajeado/RS

(51) 3710.2244

www.eurovalefiat.com.br

Banco Fiat

O melhor caminho entre você e seu Fiat.