



Encontro de Veículos Antigos e Subida de Montanha

Relíquias encantam público e surpreendem morro acima



Mais de 15 mil pessoas ficaram admiradas com as relíquias expostas no 6º Encontro Nacional de Veículos Antigos de Teutônia e se surpreenderam com o desempenho das máquinas (foto) na 2ª Subida de Montanha, no acesso à Lagoa da Harmonia, em eventos realizados no sábado e domingo. Página 15 e Caderno de Esportes

Ligue (51) 3762-3426

- * RESIDENCIAL, * PREVIDENCIÁRIO,
- * AUTOMÓVEIS, * EMPRESARIAL
- * VIDA, * DIVERSOS

Solicite a visita de um dos nossos consultores
Rua 25 de Julho, 408 - B. Languiru - Teutônia

Westfália:
14 anos de
terra rica em
oportunidades

Páginas 8 e 9

Palestra no
Dia Mundial
da Água em
Lajeado

Página 2

Encenações
da Semana
Santa em
Garibaldi

Página 11

Garibaldi

Atividades na Praça lembram o Dia Mundial da Água

A Prefeitura, através das Secretarias de Educação e Cultura (Setor de Educação Ambiental), Esportes e Lazer e Meio Ambiente, promoveu diversas atividades na Praça Loureiro da Silva, na tarde de sábado. Doze escolas expuseram trabalhos envolvendo o tema "Água", e a comunidade recebeu material informativo da Corsan, que marcou presença. Os organizadores também mantiveram um ponto de coleta de óleo de cozinha usado, e a Ervateira Ximango patrocinou a mateada. O passeio ci-

clístico "Volte às Aulas Pedalando" teve 220 participantes, que percorreram cerca de 5 quilômetros pelas ruas centrais da cidade. O estudante Jean Pérsico, de 15 anos, foi o ganhador do sorteio de uma bicicleta, oferecida pela Infoserv. O evento, que marcou a comemoração do Dia Mundial da Água, contou também com o apoio do Clube de Mães de São Roque Figueira de Melo, Artesanato da Márcia, Tribos, Vida Urgente, Corpo de Bombeiros Voluntários de Garibaldi, Dj Eduardo e Ronda da Cidadania.



NOTÍCIAS DA CÂMARA DE VEREADORES DE TEUTÔNIA

Na sessão ordinária do dia 11 de março, os vereadores de Teutônia apreciaram e aprovaram seis projetos de Lei. Acompanhe mais projetos aprovados.

Contribuição de melhoria

Os vereadores aprovaram o Projeto 27/2010, que dispõe sobre a cobrança de contribuição de melhoria na execução de obras de pavimentação das vias Arnaldo Krug (trecho entre as ruas Reinaldo Affonso Augustin e Osvaldo Dienstmann) e Rua 2 Leste (trecho entre as ruas Getúlio Vargas e 3 Sul). Em síntese, a contribuição referente a estes trajetos terá como limite total 70% da despesa realizada para executar a obra.

Crédito Especial

Aprovado também o projeto de Lei 28/2010, que autoriza o Executivo a abrir um crédito adicional especial no valor de R\$ 2.148,00 para ser utilizado dentro do programa Prêmio Viva Criança.

Dação em pagamento

Outro projeto apreciado e aprovado foi o de número 21/2010, que autoriza o Executivo a alienar, em forma de dação em pagamento, os equipamentos rodoviários relacionados:

- * uma retroescavadeira Randon RK-406 ano 2002, avaliada em R\$ 75 mil;
- * uma retroescavadeira MO JCB ano 2006, avaliada em R\$ 100 mil;
- * uma carregadeira Fiatallis FR 12 HDT ano 1988, avaliada em R\$ 78 mil.

Estes equipamentos foram colocados em leilão por duas oportunidades e não houve compradores, por isso o Executivo pediu a autorização para colocá-las como dação em pagamento quando for comprar novos equipamentos. Três vereadores foram contrários à autorização, principalmente por entenderem que a retroescavadeira JCB de 2006 ainda teria utilidade para o Município. Foram contrários Hércio Landmeier, Eni Terezinha Wiebusch e Elói Körner. O vereador Claudimir de Souza se absteve. Os vereadores Micael Quadros, Pedro Hartmann, Valdir Oliveira do Amaral e Jonatan Brönstrup aprovaram o projeto.

Saiba mais sobre o Legislativo de Teutônia nas próximas edições neste espaço.

Lajeado

Servidores municipais assistem palestra no Dia Mundial da Água

A semana começou diferente para alguns servidores municipais de Lajeado. Para comemorar o Dia Mundial da Água, o Centro de Educação Ambiental do Município promoveu uma palestra sobre a condição dos recursos hídricos no Vale do Taquari, ontem, no Jardim Botânico. Com o tema "Viva o Taquari Vivo", o vice-presidente de Responsabilidade Social da Associação Comercial e Industrial de Lajeado (Acil), Gilberto Soares, mostrou aos presentes dados alarmantes sobre a situação do Rio Taquari. "Desde 2007 nós temos o projeto Viva o Taquari Vivo, que é uma integração de pessoas de diversos setores da sociedade, que buscam fazer a sua parte", disse Soares, contando ainda que a cada ano são feitas ações para recolher lixo do rio. "Na primeira ação, em 2007, recolhemos 1.016kg. Em 2008, na segunda, foram 1.289kg. No ano passado, recolhemos 2.080 quilos", falou.

A secretária da Supervisão da Educação Infantil da Prefeitura, Cristiane Inês Mallmann, assistiu a palestra e ficou bastante impressionada com os dados apresentados. "O que nos foi apresentado me fez repensar as minhas atividades, se estou fazendo a minha parte. Mas também vi que pequenas coisas que cuido no dia-a-dia estão contribuindo na preservação dos nossos recursos", falou ela, elogiando a iniciativa do município em promover a conscientização.

Para mostrar e cativar a comunidade, foi criada também a Mostra Espelhos, Como o Taquari Nos Vê, que traz painéis com fotos e dados de cada ação. "Estes painéis têm o objetivo de conscientizar as pessoas. Eles são levados para as escolas com o intuito de cativar as crianças para que elas ques-



Soares trouxe dados alarmantes para os servidores



Cristiane disse que é preciso repensar alguns atos do cotidiano

tionem os pais sobre o que eles estão fazendo para contribuir com a preservação dos recursos naturais", contou Soares. A mostra encontra-se hoje no Jardim Botânico de Lajeado e após segue para as escolas da rede municipal de educação.

O vice de Responsabilidade Social da Acil ainda lembra que acontecerá a

Ação Viva o Taquari Vivo de 2010, no dia 17 de abril. Quem estiver interessado em participar deverá entrar em contato com a unidade do Parceiros Voluntários de Lajeado, pelo telefone 3748-6900. Já estão engajadas no evento, desde as edições anteriores, as secretarias municipais de Meio Ambiente e de Obras e Serviços Urbanos.

Teutônia

Icecg participa do Carbono Neutro

O diretor do Instituto de Educação Cenequista General Canabarro (Icecg), Celso Aloisio Forneck, participou na manhã de terça-feira, dia 16, de um encontro no auditório da Certel. Na ocasião, os temas tratados foram às novidades do Programa Carbono Neutro. A frente da reunião estavam o engenheiro agrônomo da Certel, Ricardo Jasper, e o diretor da Max Ambiental, Eduardo Petit. Jasper apresentou propostas do programa patrocinado pela Certel, como a colocação de placas nas áreas reflorestadas das empresas, identificando o plantio e a adesão ao programa.

Petit apresentou uma visão mais técnica do Carbono Neutro e explicou também novos programas como o Carbono Zero. Também apresentou dados, como, segundo o IBGE, 97% da população brasileira têm conhecimento sobre os gases poluentes e o efeito estufa no planeta. Além disso, des-

tacou a potencialidade do Brasil, que possui 26% das águas do mundo. Outra tese desenvolvida pelo ambientalista é a sustentabilidade ambiental das cadeiras produtiva das empresas, sendo esse um dos critérios para o recebimento do selo Carbono Zero.

O Icecg participa de forma efetiva do Programa desde o ano de 2008. Além de plantar mais de 150 árvores como forma de adesão ao Carbono Neutro, atividades como a separação do lixo e a conscientização dos alunos sobre os problemas ambientais fazem parte da rotina da instituição de ensino. Novas atividades também estão planejadas para 2010, afim de mostrar que o Icecg mais que esclarecer seus alunos, colaboradores e pais sobre assuntos ambientais, também age para a melhoria da qualidade de vida para o planeta.

Alemães conhecem potencial hidrelétrico da região



Alemães com representantes da Certel e do Capef

Em visita ao Vale do Taquari e hospedagem no Município de Westfália, o grupo de danças Volkstanzgruppe, de Laggenbeck, na Westfália do Norte, Alemanha, conheceu no dia 9 de março as dependências da Hidrelétrica Salto Forqueta, entre São José do Herval e Putinga. Acompanhado por representantes do Centro de Apoio a Pesquisas e Eventos Familiares (Capef) e por colaboradores da Cooperativa Regional de Desenvolvimento Teutônia (Certel), o grupo aproveitou o dia para desfrutar da beleza natural do local e conhecer as etapas da geração de energia elétrica da usina.

A visita iniciou no mirante, que permite uma vista panorâmica da usina. Após, deslocaram-se até a barragem, onde conheceram a galeria e o canal de ictiofauna (escada de peixes),



Visita ao canal de ictiofauna (escada de peixes)



Grupo conheceu a barragem da hidrelétrica

e à casa de máquinas, que abriga as turbinas e a sala de comando do empreendimento. Ao meio-dia, no centro de visitas da hidrelétrica, um almoço foi oferecido pela Certel.

Fontes alternativas

Os visitantes salientaram que o sistema de geração da hidrelétrica Salto Forqueta se assemelha ao da Alemanha. "Além da geração hídrica, também utilizamos outras fontes alternativas, como eólica, solar, atômica e térmica. Assim como a Certel, no nosso país as três grandes empresas energéticas também promovem trabalhos de engajamento socioambiental, até porque é uma questão legal e o próprio governo exige. O esporte é uma das áreas contempladas", explicam.

Integração

Quanto ao modo como foram recepcionados na hidrelétrica, Tony Glassmeier, líder do grupo, ressalta. "Ficamos impressionados, pois nos receberam tão cordialmente que logo nos tornamos amigos, abrindo um leque entre diferentes povos. É maravilhoso chegarmos desconhecidos, de um país tão distante, e logo sermos tratados como irmãos pelas pessoas daqui", sintetiza.

Tony acrescenta que o grupo já conheceu diversos países onde também vivem descendentes alemães. "As saudações sempre são calorosas, até pela integração entre os grupos de danças. Mas sermos recepcionados por brasileiros que falam muito bem a nossa língua é algo inédito que vimos aqui na região", relatou.

Presenças

Acompanharam o grupo o presidente do Capef, Hélio Dahmer, o secretário Derli Wolf, o westfaliano Loivo Ahlert, os colaboradores da Certel Sandra Wink, Marco Aurélio Weber, Harry Lied, Hubert Kalkmann e Samuel Dickel Bünecker e a professora de alemão Cláudia Redecker Schwabe.

Evento folclórico

Os alemães permanecerão no Vale do Taquari até a terça-feira da próxima semana, dia 30, e neste sábado, dia 27, participarão do Encontro de Grupos Folclóricos do Westfälischentanzgruppe. O evento, que reunirá em torno de 30 grupos dos Vales do Taquari, Caí, Rio Pardo e Paranhana, iniciará à tarde, na sede da sociedade esportiva Flamengo, em Westfália.

GARCEZ DE SOUZA
 Advogados Associados
 (51) 3762 1256



Tecnologia da sala de comando também foi conhecida

FRITZ
AUTOMÓVEIS

(51) 3762-9700
 (51) 3762-7156
 (51) 8164-1089

Rua D. Pedro II, 1275
 Canabarro - Teutônia

www.fritzautomoveis.com.br

Veículo	Valor	Cor	Ano
Corolla XEI, Manual COMPLETO + IPVA 2010 (36.000Km)	R\$46.500	Preto	2008
Corsa Hatch 1.6, 4P, AQ, LDT + TRAVA	R\$18.500	Branco	2002
Corsa Hatch 1.0, 2P, AQ	R\$12.300	Branco	1997
Celta Life 1.0, 4P, AQ, LDT + Mod. Novo	R\$23.500	Branco	2008
Celta Life 1.0, 2P, AQ, LDT + Trava Mod. Novo + IPVA 2010	R\$23.000	Prata	2009
Escort GL 1.6 LDT, AQ	R\$7.000	Marron	1992
Fiat Doblo 1.3, AQ, LDT, DH	R\$34.000	Prata	2005
Gol Special 1.0, 2P, AQ, LDT	R\$14.300	Azul	1999
Gol G3, 1.0, 2P, AC, DH	R\$18.800	Cinza	2001
Gol Power 1.6, G4, Completo, Flex + Trava	R\$32.000	Cinza	2009
Gol Power 1.6 G4, Completo, Flex + Trava	R\$30.000	Cinza	2008
Gol Power 4P, 1.6, Completo + Som	R\$25.300	Prata	2005
Gol G4, 1.0, 4P, AQ, LDT, DH + IPVA 2010	R\$23.500	Prata	2007
Gol 1.0 G4, 4P, AQ, LDT + Trava	R\$25.000	Prata	2009
Gol CL 1.6, Básico, "Quadrado", Alcool	R\$7.000	Bege	1988
Gol CL 1.6, Básico	R\$5.500	Prata	1985
Gol 1000, "Quadrado", LDT, AQ + Alarme	R\$9.800	Prata	1996
Gol 1000, "Quadrado", LDT, AQ	R\$9.500	Azul	1995
Gol GL 1.8, AQ, LDT "Quadrado"	R\$7.300	Preta	1990
Golf 1.6, 4P, COMPLETO	R\$25.000	Prata	2000
Kombi Lotação 1.6	R\$4.000	Branca	1989
Logan Privilege 1.6, COMPLETO + IPVA 2010	R\$31.000	Prata	2008
Montana Conquest 1.4, Flex, Completa + SOM	R\$28.000	Vermelha	2008
Palio Fire 1.0, 4P, AQ, LDT + IPVA 2010	R\$24.500	Prata	2008
Palio Fire 1.0, Flex, 4P, AQ, LDT + IPVA 2010	R\$23.500	Cinza	2007
Peugeot 206 Soleil 1.6, 4P, COMPLETO	R\$19.500	Cinza	2001
Polo Hatch 1.6, Flex, Completo, MOD. NOVO (18.000 km) + IPVA 2010	R\$38.500	Cinza	2009
Polo Sedan 1.6, Flex, Completo + Som	R\$31.500	Preto	2006
Polo Sedan Classic 1.8, 4P, COMPLETO	R\$15.500	Vermelho	1998
Polo Sedan 1.6, Flex, Completo + Interface MOD. NOVO	R\$39.000	Prata	2009
Strada Fire 1.4, Flex, Básica + Protetor capamba	R\$22.300	Preta	2007
Stilo 1.8, 4P, Completo + AIR-BAG Duplo	R\$32.000	Bordô	2005
S10 Executiva 2.8, 4x4, COMPLETA, B. DE COURO + AIR BAG DUPLO	R\$53.000	Vermelha	2003
Saveiro G4 1.6, Flex, AC, DH, + KIT GAS + IPVA 2010	R\$27.500	Branca	2007
Uno S 1.0, 2P, AQ, LDT	R\$5.500	Verde	1987
Uno Electronic 1.0, 4P, LDT, AQ + Ar Condicionado + IPVA 2010	R\$10.500	Vermelho	1994
Verona GLX 1.8, 2P, AQ, DT, DH, VE + Som	R\$10.000	Prata	1994
Vectra Elegance 2.0, Flex, Completo + AIR BAG Duplo	R\$42.000	Prata	2007
Honda Biz 125 KS	R\$3.500	Vermelha	2006
Honda NXR 150 Bros ESD	R\$6.500	Vermelha	2007

Aberto de segunda a sexta, das 8h às 19h, sem fechar ao meio dia e no sábados das 8h às 16h.

FINANCIAMENTO ATÉ 60 MESES

Lajeado deverá ter corredor de ônibus

A comitiva de secretários municipais de Lajeado, que esteve recentemente em Curitiba, pretende implantar algumas ações que já estão sendo utilizadas na capital paranaense. Uma das medidas, segundo o secretário de Obras, Mozart Lopes, é a criação de um corredor de ônibus. O projeto, em caráter experimental, deverá ser instalado na Avenida Benjamin Constant, no trajeto do Bairro Montanha a São Bento. A idéia é retirar os canteiros centrais para o corredor, bem como para a colocação das paradas de ônibus

Técnicos de Porto Alegre tentam melhorar trânsito de Lajeado

Ocorre nesta quarta-feira, reunião, na Prefeitura de Lajeado, entre o coordenador do Departamento de Trânsito, Luis Felipe Finkler, e engenheiros e técnicos de Porto Alegre. O grupo apresenta aos engenheiros possíveis alternativas para melhorar o trânsito da cidade. Para a Avenida Alberto Pasqualini deve ser apresentada uma alternativa de retorno para a cidade sem usar a BR 386. Para a Avenida Benjamim Constant e Rua Bento Gonçalves serão apresentadas alterações para estacionamento. As mudanças se fazem necessárias em função de diversas reclamações de empresários e comunidade.

Crescem registros de violência contra a mulher em Lajeado

No ano passado o Posto da Mulher, na Delegacia de Polícia de Lajeado, registrou 775 ocorrências de violência contra a mulher. O número é considerado elevado e vem crescendo a cada ano, mas está longe de representar o total dos fatos. De acordo com as autoridades policiais, há estimativas no sentido de que menos da metade destes episódios termina sendo comunicado à Polícia. A estatística aponta que as ocorrências maiores referem-se a ameaças, que chegaram a 383 em 2009. Mas, ocorreram 212 casos de lesões corporais, vários deles graves, além de 74 episódios de "vias de fato". Estupros foram 13. Completam a lista situações de assédio sexual, atentado violento ao pudor, ato obsceno, injúria, calúnia e maus tratos. O que está oportunizando o aumento do registro de ocorrências é Lei Maria da Penha.

ENQUETE:

A mulher está mais corajosa e busca seus direitos?



"Acho que sim, pois o medo está ficando para trás. Esta acabando a repressão e a legislação melhorou". **Sabrina Kruger, comerciária.**



"A violência ainda existe, mas os homens estão mais conscientes e estão com medo da cadeia". **Heloisa Cardoso, industriária.**



"Ainda bem que a mulher está lutando pelos seus direitos. Chega de ficar de cabeça para baixo aceitando tudo". **Anelise Tre-soldi, enfermeira.**



"A legislação melhorou, tomara que as mulheres façam valer seus direitos. Eu não admito covardia". **Daniele Ferreira, universitária.**



"A mulher está mais consciente e vem obtendo o apoio de segmentos importantes da sociedade, inclusive da imprensa". **Leila Rempel, secretária.**



"Ainda existem as ameaças, mas as mulheres estão enfrentando as situações, principalmente quem não é dependente do marido". **Rubia Gall, dona de casa.**

Vereador quer premiação para alunos destaques de Estrela

O vereador Joel Mallmann (PSB) encaminhou proposta que cria a premiação Aluno Nota Dez para estudantes do Ensino Médio de Estrela. O texto propõe que seja selecionado um aluno de cada escola municipal, apontado pelos demais colegas, com base em critérios como coleguismo, participação nas atividades escolares, liderança e solidariedade. A escolha deverá ocorrer no mês de outubro de cada ano e o vencedor será homenageado em sessão solene da Câmara.

Yeda deverá receber apoio de prefeitos do PP da região

Oito dos 16 prefeitos do Partido Progressista (PP) do Vale do Taquari declararam apoio a pré-candidatura de Yeda Crusius ao governo do Estado. Paulo Altmann, de Imigrante, abriu o voto em favor da tucana. Ele justifica sua opção pelo cumprimento das promessas e atenção dada aos municípios durante a gestão. Para o prefeito de Progresso, Edegar Cerbaro, o PP deve apoiar a governadora, mas sem descartar o PSB. Outros prefeitos também mostram sua preferência pessoal para Yeda. É o caso de Cléo da Silva, de Canudos do Vale; Elemar Dickel, de Paverama; e Renato Altmann, de Teutônia. Em Lajeado, a prefeita Carmem Regina prefere não se pronunciar antes da reunião com os pré-candidatos.

Comissão rejeita traje típico gaúcho em solenidade pública

A Comissão de Educação e Cultura da Câmara dos Deputados rejeitou o projeto de lei, do deputado Pompeo de Mattos (PDT/RS), que oficializa como traje de honra em solenidades públicas a chamada "pilcha gaúcha", roupa típica de homens e mulheres do Rio Grande do Sul. Como a proposta tinha caráter conclusivo e já havia sido rejeitada pela Comissão de Direitos Humanos e Minorias, ela será arquivada. No RS já existe lei estadual que oficializa a pilcha como traje de honra e de uso preferencial em todos os atos solenes realizados no Estado. Em 2007, Pompeo de Mattos usou a pilcha na sessão de instalação da nova legislatura. Posteriormente, a mesa diretora da Câmara restringiu ao terno o traje para homens no plenário Ulysses Guimarães. Com a decisão, ficou proibido o uso de trajes típicos ou regionais nas sessões.



Projeto proíbe uso de palavras estrangeiras em documentos oficiais

A Câmara dos Deputados analisa o projeto de lei, do deputado Eliene Lima (PP/MT), que proíbe o uso de qualquer palavra ou expressão estrangeira em documentos oficiais e em sites de órgãos e entidades públicas da União, de estados, de municípios e do Distrito Federal. Conforme o projeto, qualquer palavra ou expressão em língua estrangeira em documentos e sites oficiais deverá ser substituída por palavra ou expressão equivalente em português. A norma não se aplica a documentos internacionais do Ministério das Relações Exteriores. O projeto classifica a língua portuguesa como patrimônio cultural brasileiro.

Florianópolis quer obrigar identificação eletrônica de animais

A Câmara de Vereadores de Florianópolis (SC) aprovou o projeto de lei enviado ao Legislativo pelo prefeito Dário Berger que obriga a identificação eletrônica, por meio de microchip, de todos os animais das espécies canina, felina, eqüina, asinina, de tração ou não, no Município. A identificação eletrônica de animais já é uma medida amplamente adotada em diversos países, como Estados Unidos, Canadá e outros da Europa. No Brasil algumas iniciativas já foram tomadas, como a obrigatoriedade de identificação de animais exóticos pelo Ibama. Um projeto em tramitação em Porto Alegre prevê a castração da população animal que circula anualmente pelo canil do seu Centro de Controle de Zoonoses. Na cidade de São Paulo o uso do microchip é obrigatório por lei municipal desde julho de 2007.

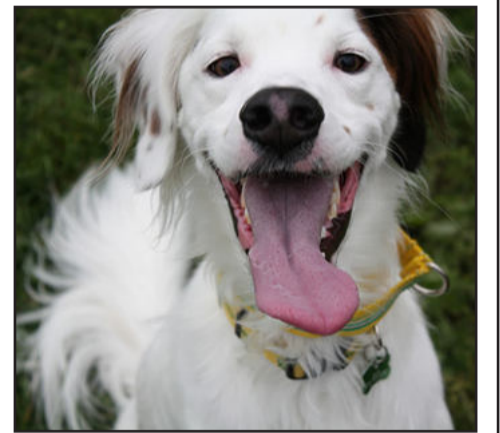

São Paulo vai implantar alterações na lei do "Psui"

Os vereadores de São Paulo vão analisar o projeto de lei que altera regras do "Psui". Pela nova legislação, não serão mais aceitas denúncias anônimas e denunciadores e denunciados terão de acompanhar junta a medição de som realizada pelos fiscais tanto no estabelecimento quanto no imóvel da pessoa afetada. De 2005 até 2010 houve cerca de 180 mil reclamações e 140 mil locais vistoriados, e só foram aplicadas 1032 multas. Os parlamentares entendem que as denúncias são falsas ou os fiscais do Psui não trabalharam direito durante os últimos cinco anos.

Colégio Teutônia inaugura Brinquedoteca para crianças

Com o objetivo de disponibilizar aos alunos um espaço coberto para a prática de jogos educativos e lúdicos fora da sala de atividades pedagógicas, além de servir como espaço alternativo em dias de condições climáticas adversas, o Colégio Teutônia inaugurou na sexta-feira, dia 19, a Brinquedoteca, novo prédio da Educação Infantil.

“A nova área coberta está equipada com todos os brinquedos e jogos para interação das crianças, amplas aberturas para uma melhor ventilação e piso de grama sintética, tornando assim o espaço mais prazeroso. Com mais esta obra, o Colégio Teutônia conclui seu Planejamento Estratégico de construção e reestruturação de seus espaços físicos, oferecendo o melhor em infraestrutura para os diferentes níveis de ensino”, explica o diretor do Colégio Teutônia, Jorge Trentini.

Para a inauguração, foram convidados pais e alunos da Educação Infantil, oportunidade em que foram apresentadas as professoras e auxiliares do grupo e servido coquetel.

Com mais este espaço de 130 metros quadrados, a Educação Infantil passa a contar com cinco salas de aula, pátio de 800 metros quadrados com parquinhos, brinquedos e área verde. Nos últimos 18 meses o educandário realizou inúmeros investimentos na parte estrutural, entre eles a transformação do antigo ginásio de esportes em um amplo auditório com capacidade para aproximadamente 700 pessoas, a conclusão da nova cantina escolar e a inauguração do novo ginásio esportivo. O Colégio Teutônia inicia agora seu Planejamento Estratégico para 2010-2015.



Crianças participaram do desenlace da fita inaugural



Após as formalidades, hora de conhecer e brincar no novo espaço



Alunos da Educação Infantil e pais prestigiaram inauguração da Brinquedoteca

Melhorias no trânsito próximo ao Ieceg

Com o aumento da demanda de estudantes para este ano, o Instituto de Educação Cenequista General Canabarro (Ieceg) preocupa-se com a segurança e com a melhoria do tráfego na saída dos alunos da educação básica, no horário do meio-dia. Em função do aumento de número de pais que buscam seus filhos ao término da aula, viu-se a necessidade de melhorias nas proximidades do instituto.

Em parceria com a Prefeitura, nos próximos dias, alterações nas ruas que dão acesso ao Ieceg devem ser feitas. Além do aumento do número de alunos, os dias de chuva também costumam trazer transtornos aos pais.

O Ieceg, atento a esse novo patamar, busca uma solução afim de facilitar o acesso dos pais, e dessa forma trazer mais segurança e tranquilidade a todos, inclusive professores e funcionários.

VENDE-SE

Um microtrator.
Tratar pelo fone
(51) 3712-8282

ECONOMIA NO TRANSPORTE
DE ENCOMENDA?

REDE
ENCOMENDAS
Facilitando a sua vida.

Sta. Cruz do Sul - Venâncio Aires
Vale do Taquari
Caxias do Sul - Porto Alegre

3720-3157

Na sua próxima casa, deixe os juros do lado de fora.



Chegou o SICREDI Consórcio Imóveis:

- Diversas faixas de crédito, com prazo de até 120 meses sem juros;
- Contemplação por sorteio, lance fixo e lance livre;
- Autofinanciamento de até 100% do valor do bem;
- Você pode utilizar o FGTS para ofertar lances ou para complementar o valor da carta de crédito;
- Possibilidade de utilizar a carta de crédito para quitar o financiamento do seu imóvel;
- Reajustes anuais, proporcionando um planejamento ainda mais eficiente;

Mais informações no site www.sicredi.com.br ou na sua cooperativa de crédito.



SICREDI Consórcios
A união de forças
para realizar sonhos.



SICREDI Total Fone - 3003 4770 (capitais e regiões metropolitanas) e 0800 724 4770 (demais regiões).
SAC SICREDI - 0800 724 7220 / Deficientes Auditivos ou de Fala - 0800 724 0525. Ouvidoria SICREDI - 0800 646 2519.
Serviços ao Cidadão Banco Central do Brasil - Denúncias e Reclamações: 0800 979 2345 - www.bcb.gov.br.

A Valecross traz
3 ovos, assim!

CG 150 TITAN MIX
Modelos KS, ES e EX.

APROVEITE,
LIGEIRINHO!



1
real
entrada

47X
FIXAS

1º pgto.
Julho



Segurança para Você!

Brindes:
Capa Chuva
Capacete
Tanque Cheio

Teutônia Av. 1 Leste, 620 B.Languiru - Fone: 51. 3762.3003

Escola Guilherme Sommer faz 25 anos

A Escola Municipal de Ensino Fundamental Guilherme Sommer, da Vila Popular, comemorou seus 20 anos de atividades no início deste mês, quando promoveu uma semana especial de programações. Para festejar a data, professores, alunos, funcionários e direção deram um abraço, de mãos dadas, no primeiro prédio da escola, como uma prova simbólica de carinho ao educandário. Também foram citados e lembrados os diretores e secretários de educação que fizeram parte destes 20 anos, culminando com um bolo servido aos presentes.

Pais presentes, escola integrada

Com o objetivo de integrar a comunidade escolar (pais, alunos, professores, funcionários e direção) e propiciar um momento de contato mais próximo e descontraído, é que iniciaram, no dia 4 de março, as atividades de dança e ginástica aeróbica na Escola Municipal Guilherme Sommer.

Após as boas-vindas da diretora Cláudia Zart, a professora responsável pelo projeto, Raquel Rosa, registrou a felicidade em poder desenvolver esta atividade, já que com os alunos das séries iniciais este trabalho já é um sucesso, comprovado no espetáculo natalino de 2009.

A secretária de Educação Inara Marli Krüger Böhmer destacou a importância de projetos complementares à sala de aula para a formação do cidadão. "São iniciativas diferenciadas, atividades que trabalham o físico e a auto-estima do aluno, contribuindo e refletindo para sua maior concentração também na sala de aula", pondera.

Logo após iniciou a aula com muita energia. Para a alegria de todos, muitas mães já participaram, superando as expectativas. No mesmo dia 4 de março reiniciaram as aulas de dança de salão com os alunos.

"É um presente para a comunidade da Vila Popular, que veio para contribuir com o projeto maior que tem como foco construir uma escola de valores significativos, onde pais e alunos se sintam amparados num ambiente de afetividade", ponderou a professora Raquel Rosa.

> **Grupo do lar** - O Grupo do Lar Cantinho da Amizade, de Boa Vista do Meio, avisa que a reunião será nesta quarta-feira, dia 24 de março, às 14h, na Casa Comercial de Sibila Strate.

> **Fandango** - O CTG Porteira dos Pampas promove Fandango de inauguração da nova copa e cozinha. Será dia 3 de abril, às 20h, com animação do Grupo Sinuelo. Cartões para a janta a R\$ 15,00. Reservas com Armando pelo telefone 9104-1020.

EXPEDIENTE

PROPRIEDADE:

Folha de Teutônia - Gráfica e Editora Jornalística Ltda.
CNPJ - 90240235/0001-43
Registro no Ofício de Registro Civil, Pessoas Jurídicas, Títulos e Documentos de Estrela, Nº 01/87.

DIRETORES:

Sílvio Brune e Valdir I. Schardong

JORNALISTA RESPONSÁVEL:

Valdir I. Schardong -
(Reg. Prof. MT/DRT-RS Nº 7655)

SEDE: Rua Senhor dos Passos, 441 - bairro Languiru -
Teutônia - RS - Caixa Postal 13
CEP: 95890 - 000 - Telefone (51) 3762-2440
E-mail

Publicidade - publicidade@popularnet.com.br

Os artigos assinados são de inteira responsabilidade de seus autores e não traduzem necessariamente a opinião do jornal nem a do editor.

Teutônia

Liga Feminina de Combate ao Câncer dá exemplo de conscientização e prevenção

A Liga Feminina de Combate ao Câncer continua atuando em Teutônia. No Dia Internacional da Mulher, a Liga fez um movimento de conscientização para a prevenção, "pois para nós prevenção é a solução", ressalta a presidente Maristela Altmann Krützmann. "Nosso trabalho deve ser contínuo. Temos que, todos os dias, falar sobre o câncer e fazer com que as pessoas parem de ter medo. Cuidar da sua saúde e da saúde da família é fundamental", acrescenta.

Além desses momentos especiais, a Liga Feminina de Combate ao Câncer recebe e encaminha os pacientes com segurança. Toda a segunda terça-feira do mês, às 19 horas, na sede da Liga, realiza-se o Encontro com Pacientes e Familiares, com o auxílio de psicóloga e enfermeiros. "O nosso trabalho está apenas começando e temos muito que aprender, pois de nada adianta correr... É preciso partir a tempo", ressalta Maristela.

A Liga Feminina de Combate ao Câncer em Teutônia agradece a: Cooperativa Languiru (que proporcionou o espaço físico para desenvolver o trabalho e interagir



Liga Feminina de Combate ao Câncer faz um belo trabalho em Teutônia

com as pessoas); Clóvis Kirst da Canaadesign (que fez a serigrafia dos linxinhos para carro voluntariamente); voluntárias Anita, Marlise, Mirtô (que fizeram o corte e a costura); a todos que adquiriram a camiseta e o linxinho; aos voluntários que trabalharam no evento que foi um sucesso. "Precisamos agradecer sempre", conclui a presidente Maristela.

Paverama

Vereadores incaminham pedidos e cobram ações da Secretaria de Obras

Na sessão legislativa, realizada na quinta-feira, dia 18, os vereadores fizeram vários pedidos de melhorias através de indicações e comentaram sobre suas solicitações na tribuna.

Antônio Cardoso de Vargas - Questionou a situação das estradas na Rua 12 e pediu a limpeza das sarjetas. Pediu que fosse tapado um buraco de acesso ao Centro, na Cidade Baixa. Sobre as empresas disse que "não adianta

trazer novas se estamos perdendo as nossas".

Carlos Dutra - Destacou a importância de arrumar as ruas e deixar a cidade bonita antes da Paveramafest. Ele cobrou o atendimento dos pedidos feitos às secretarias de Obras e Agricultura. Comentou sobre a possibilidade da vinda de uma nova empresa calçadista para Paverama.

Eldo Dickel - Disse que "o melhor secretário de Obras é São Pedro". Segundo ele, "o tempo deve colaborar para uma boa manutenção das estradas". Informou aos colegas vereadores que questionaram a ausência da máquina cedida pelo Estado. Segundo o edil, a máquina estaria trabalhando em outro ponto da cidade e que havia sido substituída por outra. Aproveitou e fez um destaque para os preparativos da 4ª Paveramafest e enalteceu o Show da Família, da Rádio Popular FM.

Darlan de Souza - Denunciou o vandalismo nas lixeiras públicas, que estão sendo incendiadas. Elogiou a estrutura e o atendimento do Hospital Ouro Branco, de Teutônia. Lamentou a saída da empresa Dukã Confeções, que estaria indo se instalar na cidade vizinha de Tabai, onde estaria recebendo mais incentivos para seu crescimento.

Flávio Jung - Leu uma mensagem de um amigo do Estado do Espírito Santo, que versou sobre os gastos na política nacional. Cobrou ética e moral da classe política e aconselhou os colegas a apoiar os candidatos que realmente mereçam o voto do povo paveramense. Finalizou elogiando os reparos feitos nas praças da Escola Gonçalves e em Morro Azul.

Sérgio Griebeler - Parabenzou as comunidades que aniversariaram na semana passada.

Valdir Tischer - Convidou os jovens a participarem do curso de violão básico gratuito na biblioteca, bastando trazer o instrumento musical.

LIGA TEUTONIENSE DE FUTEBOL AMADOR - LTFA

CNPJ: 88.662.929/0001-27 / Fundada em 25 de Janeiro de 1982
Sede na Rua 8 Norte, nº 203 - Conj. 302 Sala A
Bairro Centro Administrativo, Teutônia-RS / Fone (Fax): (51) 3762-2388
E-mail: ligateutoniense@certelnet.com.br

EDITAL DE CONVOCAÇÃO ASSEMBLÉIA GERAL ORDINÁRIA

O Presidente da Liga Teutoniense de Futebol Amador, no uso de suas atribuições, de acordo com o artigo 29 do Estatuto Social da Entidade, convoca os Clubes Associados (Filiados) para a Assembléia Geral Ordinária a realizar-se no dia 31 de março de 2010, em primeira convocação às 20:00 (vinte) horas e em segunda e última convocação às 20:30 (vinte e trinta) horas, tendo como local o Salão de Festas do Restaurante Paladar, localizado a Rua 03 de Outubro, nº 376, Bairro Languiru, Município de Teutônia - RS, para deliberarem sobre a seguinte,

ORDEM DO DIA:

- 1 - Prestação de Contas do Exercício de 2009
- 2 - Apresentação do Parecer do Conselho Fiscal
- 3 - Assuntos Diversos da Entidade

Teutônia, 17 de Março de 2010
Eri Frederico Bünecker
Presidente

Espetáculo da Paixão será neste sábado

Imigrante vive momentos de mais um grande espetáculo da Paixão de Cristo, que será realizada no sábado, dia 27, a partir das 20 horas, em frente o Convento Franciscano São Boa Ventura, no Bairro Daltro Filho. A programação é franqueada ao público e a organização sugere que o público chegue mais cedo e traga sua cadeira. O evento faz parte do Calendário Oficial de Imigrante, numa realização da Prefeitura Municipal, por intermédio de suas diversas secretarias. A coordenação é da Secretaria Municipal de Educação e Associação Cultural. "Estamos na expectativa para brindar à comunidade imigrantense e de diversas cidades da região, com mais um grande espetáculo, que a cada ano se renova em brilho e emoção",



Cláudio Pozzebon é "Pilatos"

comenta a secretária Edi Fassini.

Os ensaios foram realizados desde o início do ano, sempre aos sábados pela tarde, em frente ao conhecido Seminário, que apresenta um belo cenário natural como pano de fundo. A 5ª Paixão de Cristo tem a direção de Emílio Speck. Cerca de 50 atores e figurantes fazem parte da peça, que tem Demitri Rodrigues como personagem de Jesus, a participação especial do Grupo de Teatro Façarte, além de um grande elenco da comunidade.

Personagens

Quase cem por cento do elenco da Paixão de Cristo são pessoas da comunidade imigrantense. Os únicos de fora do município são o diretor Emílio Speck, de Porto Alegre, e Demitri Rodrigues, como personagem de Jesus, de Cachoeira do Sul.

Entre os atores locais destacamos a participação de Cláudio Luis Pozzebon, como "Pilatos". Com a presença em quatro edições, comenta que "interpretar o personagem Pilatos gera uma grande responsabilidade, pois é a pessoa que poderia ter mudado o rumo da história. Na representação o objetivo é deixar claro o medo que possuía das consequências das decisões que deveria tomar".

Sobre a peça, Pozzebon convida a população para prestigiar, "pois é um evento que vale a pena ser conferido e, além do cenário peculiar e a estrutura montada, ressaltamos a dedicação dos colaboradores, equipe técnica e atores, que resultarão num belo e emocionante espetáculo".



Silvana Barili interpreta o personagem "Madalena"

Comenta que "interpretar o personagem Pilatos gera uma grande responsabilidade, pois é a pessoa que poderia ter mudado o rumo da história. Na representação o objetivo é deixar claro o medo que possuía das consequências das decisões que deveria tomar".

Destaque do Grupo Façarte, a professora Silvana Kuhn Barili vai interpretar pela segunda vez o personagem "Madalena". Em sua opinião "é gratificante participar da encenação pelo reconhecimento do público e pelas amizades que se reforçam durante os meses de ensaios. Destaca-se também o apoio da Administração Municipal, e principalmente, da Secretaria de Educação e Cultura, que não mede esforços para que o espetáculo seja grandioso, e pelas emoções cristãs revividas pelo texto magnificamente escrito", disse Silvana.

Proerd será realizado a partir de abril

Imigrante receberá a partir de abril o Programa Educacional de Resistência às Drogas (Proerd). A definição ocorreu em reunião realizada na Secretaria Municipal de Educação, com a participação da secretária Edi Fassini, dos professores e diretores de escolas do município que possuem turmas de 4ª série, 5º ano e 6ª série do Ensino Fundamental, Moacir Schneider, da Estadual 25 de Maio; Clair Caio, da Escola Arco-Íris; e Lurdes Müller, da Escola Santo Antônio. Presença

também do comandante da Brigada Militar de Imigrante, soldado Chiesa, e dos instrutores do programa de Estrela, os soldados Frederich e Mônia. As atividades do Proerd, em Imigrante, deverão iniciar no dia 9 de abril.

O Proerd é uma realização da Brigada Militar que procura estar mais próxima dos jovens e das comunidades. É uma ação educativa de cunho preventivo, fundamentada em dados sobre a incidência e reais consequências da criminalidade e da violência.



Encontro definiu datas do Proerd em Imigrante

Começa segunda etapa de vacinação da gripe A

Nesta segunda-feira, dia 22, começaram a receber a imunização gestantes, doentes crônicos e crianças de seis meses a dois anos. Esta etapa da vacinação contra a gripe A vai até o dia 2 de abril. A terceira etapa é para jovens de 20 a 29 anos, que serão vacinados de 5 a 23 de abril. Já os idosos com mais de 60 anos, com doenças crônicas, de 24 de abril a 7 de maio; e os adultos, de 30 a 39 anos, de 10 a 21 de maio.

A enfermeira do Programa de Saúde da Família (PSF), de Imigrante, Viviane Franz Stevens, que está coordenando a vacinação, alerta para a observação do calendário de imunização e as respectivas faixas etárias. Lembra da necessidade da apresentação do cartão de vacinação e que, em situações de dúvidas, a população poderá se informar na Unidade de Saúde da sede, ou ainda ligar para os telefones 3754.1031 ou 3754.1846.

IPTU: até sexta, desconto de 10%

Os imigrantenses da sede, que ainda não retiraram os carnês para o pagamento de impostos, poderão se apresentar na recepção da Prefeitura. Para quem reside no Bairro Daltro Filho, o procedimento é junto ao Mercado Rottoli.

Março é o mês de referência em Imigrante para o pagamento dos impostos com maior desconto.

> Em parcela única e com desconto de 10%, até sexta-feira, dia 26 de março.

> Em parcela única e com desconto de 5%, até o dia 26 de abril.

> A opção pelo pagamento em quatro parcelas, sem desconto, terá os vencimentos em 26 de março, 26 de abril, 26 de maio e 25 de junho.

Encontro define programação de conselhos

Estiveram reunidos no Centro de Saúde, em Imigrante, membros dos conselhos municipais da Assistência Social e do Idoso, além de representantes da Administração Municipal, Emater, Clubes de Mães e Sindicato dos Trabalhadores Rurais. Entre os assuntos da pauta o grupo definiu a programação do projeto Horta Comunitária, Encontro de Mulheres e o Encontro Municipal do Idoso. "Foi uma reunião muito produtiva, na qual, abordamos questões de interesse comunitário, além de definirmos datas de três importantes programas", salientou o secretário municipal da Saúde, Assistência Social e Meio Ambiente, Celso Kaplan.

O projeto Horta Comunitária será realizado no Bairro Esperança. A primeira reunião com moradores daquele Bairro será realizada hoje, terça-feira, dia 23, às 17h45min, na sede esportiva do Clube Remo.



Encontro definiu datas de programações

O Encontro Municipal de Mulheres será realizado no dia 22 de maio, a partir das 13 horas, no Ginásio Esportivo Municipal.

O Encontro Municipal do Idoso foi agendado para o dia 23 de setembro, também na sede, e inclusive com a possibilidade da escolha do Rei e Rainha dos Idosos.

Cras promove reunião no Bairro Esperança

O Centro de Referência da Assistência Social (CRAS), de Imigrante, está convidando os moradores do Bairro Esperança, assim como, representantes do Clube de Mães, para uma importante reunião que será realizada nesta terça-feira, dia 23, às 17h45min, na sede esportiva do Remo. Na ocasião será apresentado o desenvolvimento de Projeto Social naquele Bairro.

Alistamento militar

Jovens imigrantenses do sexo masculino, nascidos no ano de 1992, estão sendo chamados à Junta do Serviço Militar, na Prefeitura Municipal de Imigrante. O Alistamento Militar será realizado até o dia 30 de abril e na ocasião da apresentação deverão levar a certidão de nascimento e duas fotos 3x4 recentes.

Westfália 14 anos: terra



Amanhã, quarta-feira, dia 24 março, Westfália comemora seus 14 anos de emancipação política, pois foi neste dia de 1996 que houve a realização do plebiscito que tornou o esta área uma cidade independente. Também há uma comemoração especial pelos 10 anos de instalação do Município, que por embates jurídicos só teve sua emancipação administrativa em 2001.

Apesar da tenra idade, é um município de destaque na região, com um constante crescimento e cheio de oportunidades. Grande parte deste desenvolvimento notável se deve à produção primária, muito marcante na cidade, pois cerca de 80% de sua população de 2.622 habitantes mora no meio rural e é da agricultura que vem mais de 60% do retorno de ICMS do Município.

É um dos principais criadores de frango de corte da região, com destaque também na produção leiteira, na suinocultura e na avicultura de postura. Ainda possui relevância na economia o Frigorífico de Aves da Cooperativa Languiru, as metalúrgicas, os postos de combustíveis, as padarias e outros ramos comerciais e de serviços que se instalaram devido ao desenvolvimento da cidade.

Começam a surgir, também, agroindústrias na produção de cogumelos, de leite de cabra e de hortigranjeiros e fruti-

Cultura e educação

Na Educação, o número de alunos cresce a cada ano, principalmente nas escolas do interior, com evasão e reprovação escolar baixas e com um dos menores índices de analfabetismo. Westfália possui quatro escolas municipais, que atendem 359 alunos e conta com 34 professores e sete funcionários. Além do Centro de Atendi-

mento ao Turno Inverso as Aulas, que acolhe 64 estudantes.

“Neste ano, a primeira grande obra na educação foi a construção da primeira parte do complexo escolar de mais 600m². Uma administração se mede pelo trabalho de formação das pessoas. Um quilômetro de asfalto é muito im-

portante, mas a formação de pessoas é a maior obra que uma administração pode deixar”, resalta Marasca.

Na área Cultural, Esportiva e de Lazer, são mantidos seis grupos de dança com sapato-de-pau, símbolo do Município, bem como aulas de música com instrumentos e escolinha de futsal.

Uma comunidade unida, um povo trabalhador.

Assim, há 14 anos, nascia Westfália, exemplo de hospitalidade, crescimento econômico e qualidade de vida.

A nossa homenagem especial a todos os Westfalianos que ao longo dos anos vêm construindo uma Westfália mais próspera e solidária.



MENSAGEM DA:



**ADMINISTRAÇÃO MUNICIPAL DE WESTFÁLIA!
E CÂMARA MUNICIPAL DE VEREADORES
DE WESTFÁLIA!**

rica em oportunidades

cultura. Além das atividades artesanais como: produção de vassouras, cestos e balaios, sapatos-de-pau, vinhos, queijos, doces caseiros, mel, entre outros.

Para dar incentivo às pouco mais de 400 famílias rurais, o Município está investindo na qualidade do gado leiteiro. “Estamos indo para a Espanha para, juntamente com a Cooperativa Languiru, Cosuel e Univates, acompanhar a melhora genética desenvolvida naquele país. O número de animais por propriedade em Westfália está no limite, então temos que encontrar maneiras de aprimorar a produção de leite por animal”, explica o prefeito de Westfália, Sérgio Marasca, que está em viagem à Espanha, na região da Galícia.

Outro indicador de crescimento, segundo Marasca, foi que em um ano, a Prefeitura executou 24 terraplenagem através do programa Mais Alimento do governo federal, para construção de aviários e suínos. Conforme o prefeito, mais de 60% dos filhos destas famílias de agricultores darão continuidade às atividades na propriedade rural. “Temos um povo muito trabalhador, que sempre se dedicou à agricultura”, pontuou. Para incentivar estas famílias, a Prefeitura conta com 22 programas, como o trabalho de inseminação, para a qualidade do rebanho leiteiro.



Terra rica em oportunidades

“Westfália conquistou todo este progresso por ser um povo trabalhador e ordeiro, que alavanca o nosso desenvolvimento. A administração tem o objetivo de trabalhar para o coletivo, por isso colocamos internet para todo o interior, telefonia direta para Linha Berlim e logo mais será também destinada uma linha de telefonia e rede de água para Linha Paissandu. Temos que dar condições para que as famílias permaneçam na agricultura”, informa Marasca.

Como projetos para este ano, está em fase de licitação o acesso para Schmidt Alta, que deve estar pronto em cerca de 90 dias. Até o final do mês de

março, deve ser assinado convênio com o Departamento Autônomo de Estradas e Rodagem (Daer) para que seja feito o asfalto do Centro Administrativo até Vila Cuba (Teutônia), que liga o Município à Teutônia. Como também, estão nos projetos, o asfaltamento na Linha Frank e de mais três ruas do centro da cidade.

“Quero agradecer aos colaboradores do Município pelo empenho e dizer aos munícipes que contuem neste trabalho que tem sido feito. Westfália está no caminho certo, no caminho do desenvolvimento econômico e social”, finaliza o prefeito.

Um pouco de história

A história de Westfália tem origem na Colônia Teutônia, criada e colonizada a partir de 1856, com a chegada de imigrantes alemães vindos da região de Westphalen (Alemanha) e de descendentes de alemães originários do Hunsrück.

Westfália se emancipou em 1996 de Teutônia e Imigrante. A criação do município se deve a diversas pessoas, lideradas pelo empresário Enio Grave, que se uniram e apresentaram a proposta da emancipação nas diversas comunidades e encaminharam o pleito à Assembléia Legislativa do Estado. O pedido foi aprovado e a realização do plebiscito ocorreu em 24 de março de 1996, tendo sido a manifestação da população favorável pela emancipação. Em 16 de abril de 1996, através da Lei Estadual N° 10.574, foi criado o atual município, que foi instalado, com uma administração própria, em 1° de janeiro de 2001.



**ACREDITAMOS
EM WESTFÁLIA**

Por isso estamos
investindo aqui!

Parabéns pelos 14 anos
de Emancipação

LANGUIRU

54 Anos ao seu lado

Imigrante

Informações da Saúde

A Secretaria Municipal da Saúde, de Imigrante, está informando os horários para os atendimentos dos serviços odontológicos à população, através dos dentistas Gustavo Costantin e Leandro Bünecker. Os agendamentos deverão ser feitos com antecedência nas Unidades de Saúde da sede e do Bairro Daltro Filho, ou através dos telefones 3754.1031 ou 3754.2006.

O profissional Gustavo atende, na Unidade de Saúde da sede: em terças-feiras, nos períodos da manhã, tarde e noite; e nas sextas-feiras, nos períodos da manhã e tarde. Na Unidade de Saúde do Bairro Daltro Filho: em segundas-feiras, nos períodos da manhã, tarde e noite; e nas quartas-feiras, pela manhã e tarde.

O dentista Leandro atende, na Unidade de Saúde da sede: em segundas-feiras, pela manhã, tarde e noite; em quartas-feiras, pela noite; e em quintas-feiras, pela manhã, tarde e noite. Na Unidade de Saúde do Bairro Daltro-Filho: em terças-feiras, nos períodos da manhã, tarde e noite.

Colinas

Escola Pequeno Mundo com programação especial

Na semana passada, antecedendo o aniversário da Cidade Jardim, comemorado em 20 de março, a Escola Municipal de Educação Infantil Pequeno Mundo, esteve com uma programação especial.

Na terça-feira, os alunos visitaram a Prefeitura Municipal. Na quinta, dia 18, ocorreu um passeio de ônibus pelo município para conhecer os principais pontos turísticos. Sexta-feira, dia 19, foi dia de mini palestra sobre origem e lendas da cidade de Colinas, com o professor Edelbert Jasper.

Com o intuito de envolver as crianças desde cedo na preservação da história e belezas de Colinas, para que num futuro próximo, quando já adultas, possam continuar a desfrutar e se orgulhar de sua terra natal, os alunos, com o auxílio das educadoras, confeccionaram flores através da pintura de suas mãos. Cada flor simbólica contém o nome de uma criança, isto é, a identificação do dono da mãozinha representada.

Uma flor para ser exuberante precisa ser regada diariamente, assim como as crianças exigem constante atenção. E simbolizando este compromisso de valorizar cada vez mais os alunos, numa ação conjunta da EMEI e da Administração Municipal, foi entregue ao prefeito Gilberto Keller um vaso contendo todas as flores confeccionadas pelos alunos e educadoras da EMEI.



Prefeito participou das atividades

“Nossa Escola, jamais esquecendo a função de educar que pertence à família, tem como objetivos estimular ações positivas que proporcionem a aquisição de valores e conhecimentos para que, futuramente, cada aluno possa vir a participar ativamente da comunidade colinense” destacam as educadoras da EMEI.



Confraternização na Escola de Educação Infantil



EDITAL DE CONVOCAÇÃO

Em conformidade com o que dispõe o artigo 15 do Capítulo V do Estatuto Social da entidade, convoco as empresas associadas do Sindicato do Comércio Varejista de Lajeado dos municípios de Anta Gorda, Arroio do Meio, Bom Retiro do Sul, Boqueirão do Leão, Canudos do Vale, Capitão, Colinas, Coqueiro Baixo, Cruzeiro do Sul, Dois Lajeados, Doutor Ricardo, Encantado, Estrela, Fazenda Vila Nova, Fontoura Xavier, Forquetinha, Ilópolis, Imigrante, Lajeado, Marques de Souza, Muçum, Nova Bréscia, Pouso Novo, Progresso, Putinga, Relvado, Roca Sales, Santa Clara do Sul, São José do Herval, Sério, Teutônia, Travesseiro, Vespasiano Correa e Westfália, para participarem da Assembléia Geral Ordinária a realizar-se no dia 30 de março de 2010, tendo por local as dependências do Sindicato do Comércio Varejista de Lajeado, à rua Borges de Medeiros, 475 – sala 203, município de Lajeado, RS. A Assembléia terá seu início às 12 horas, em primeira convocação, com a presença da maioria absoluta dos associados, e caso não haja número suficiente, às 12 horas e 30 minutos, em segunda convocação, com qualquer número de associados presentes.

ORDEM DO DIA: 1) Aprovação das contas e do relatório de ocorrências referentes ao ano de 2009, com parecer do Conselho Fiscal; 2) Assuntos Gerais.

Lajeado, 17 de março de 2010.
Marcos André Mallmann – Presidente.

Estrela

Município sedia curso de formação de gestores e educadores



Supervisoras Deice Friedrich (e) e Gislaine Hauschild

O município de Estrela sediará o 5º Curso de Formação de Gestores e Educadores do Programa Educação Inclusiva: Direito à diversidade. O mesmo inicia amanhã e ocorrerá até o dia 26 de março, nas dependências do Estrela Palace Hotel. O programa é do Ministério da Educação, mas a realização é da Secretaria Municipal de Educação, Cultura e Turismo (Smectur), por meio da Equipe de Supervisão.

De acordo com as supervisoras Deice Friedrich e Gislaine Hauschild, Estrela foi escolhida pelo Mec como município pólo. “São 10

municípios pólo no Rio Grande do Sul e Estrela é um deles”, explica Deice. Segundo Gislaine, 36 municípios pertencem ao pólo de Estrela. O curso movimentará 117 gestores e educadores, os quais assistirão a diversas palestras.

O público alvo são os gestores que atuam nas escolas municipais de ensino fundamental (Emefs). O enfoque de trabalho deste encontro será o estudo das questões legais que embasam a construção das políticas públicas de cada município. Participarão palestrantes de Brasília, São Paulo, Mato Grosso do Sul e

do Vale do Taquari.

A primeira palestra será “Acompanhamento e monitoramento do acesso e permanência na escola das pessoas com deficiência”, programada para a noite de abertura do evento, em 23 de março. O credenciamento será às 18h3min, a abertura oficial com autoridades às 19 horas e, logo após, a primeira palestra.

Mais informações pelo telefone (51) 3981-1053 ou diretamente na Equipe de Supervisão, que funciona na Casa de Cultura Dr. Lauro Reinaldo Müller.

Encenações da Semana Santa começam no dia 1º de abril

Pelo 11º ano, o Movimento de Emaús realiza as encenações da paixão, morte e ressurreição de Cristo em Garibaldi. A programação inicia no dia 1º de abril, quinta-feira, com a encenação de Lava-pés e da Santa Ceia, às 19h30min na Igreja Matriz.

Na sexta-feira, às 15h, haverá a celebração campal na Igreja Matriz, seguindo em procissão até a Ermida Nossa Senhora de Fátima. A encenação inicia na passagem do Evangelho em que Jesus sabe que será entregue e acusado e pede para seus discípulos orarem e vigiarem, pois eles não sabem a hora. A encenação transcorre até o momento em que Jesus é obrigado a carregar a cruz, quando inicia a procissão até a Ermida. Lá, Jesus é crucificado no meio de dois ladrões, até que se entrega ao Pai.

Conforme a coordenação do Emaús, “esta encenação busca retratar todo o sofrimento de Jesus, os momentos de sua flagelação, o amor e a tristeza de sua mãe, a maldade dos homens, a traição de Judas, a negação de Pedro. São momentos muito importantes, mas que só têm sentido com a ressurreição de Cristo, a vitória da vida, que é encenada no sábado à noite, às 19h, também na Igreja Matriz. É a prova de que as escrituras foram cumpridas”.

Aproximadamente 80 pessoas dos movimentos de Emaús e Cursilhos da Cristandade estão envolvidas nas encenações. A organização iniciou no mês de janeiro e os ensaios acontecem todos os domingos de março. O papel de Jesus será encenado pelo integrante Anderson dos Santos.

A cada ano, as cenas são aprimoradas e são inseridos novos detalhes. Para a equipe que organiza esses momen-



Encenações começam na Quinta-feira Santa

tos, “o principal é não perder o foco. Esta é uma encenação para representar um pouco do que Jesus Cristo fez por todos nós. Por isso, as encenações não ganham e não devem ganhar caráter de espetáculo, mas de um momento de profunda fé e reflexão à luz dos acontecimentos que marcaram a Igreja Católica e que até hoje são únicos para os cristãos.

O objetivo do curso de Emaús é dinamizar e preparar os jovens para atuarem em sua Paróquia, evangelizando seus ambientes de origem, como família, estudos e trabalho. Mais informações podem ser obtidas na Paróquia São Pedro de Garibaldi, telefone (54) 3462-1153, ou com a coordenação do Movimento de Emaús pelo email emaus.gdi@gmail.com ou pelo telefone (54) 9185-6182.

CIC contra redução da jornada de trabalho e aumento da hora extra

O empresário Clóvis Furlanetto, representando a Câmara de Indústria e Comércio (CIC), participou, dia 17 de março, de encontro promovido pela Fiergs com o presidente da Câmara dos Deputados, Michel Temer. Na ocasião, o presidente da Fiergs, Paulo Tigre, apresentou os prejuízos que a eventual aprovação da Proposta de Emenda Constitucional (PEC) 231/95 trará às empresas brasileiras, ao reduzir a jornada de trabalho e aumentar o adicional na hora extra. Mais de 60 empresários participaram da manifestação, além de percorrerem os gabinetes de líderes de bancadas e de deputados gaúchos.

“Mesmo que o Brasil tenha conse-

guido, em 2009, passar melhor as dificuldades da crise internacional do que muitos outros países, no momento em que diminuirmos a jornada de trabalho para 40 horas, com mesmo salário e aumentarmos o valor da hora extra, estaremos elevando nossos custos e diminuindo a competitividade dos nossos produtos no exterior”, afirmou o presidente da Federação das Indústrias do Estado do Rio Grande do Sul (Fiergs), Paulo Tigre, que liderou a comitiva e contou com as participações dos presidentes da Fecomércio, Moacyr Schukster, e da Federação das Câmaras de Dirigentes Lojistas (FCDL), Vítor Koch.

Temer destacou que os líderes

partidários, na prática, indicam as Propostas de Emenda à Constituição que serão encaminhadas à votação no plenário. “Pedi aos líderes que escolhessem duas ou três PECs para votar até o fim do primeiro semestre porque temos 62 propostas prontas para ir a plenário. Então sugiro que haja mais pressão junto a eles”, explicou Temer.

O presidente da Fiergs destacou que os empresários já estão conversando com os líderes partidários para evitar a votação da PEC neste ano eleitoral. “Devemos continuar trabalhando pelo nosso ponto de vista e equilibrar a situação. E as Federações de Indústrias estão se posicionando para esse diálogo”, completou Tigre.

> **Capacitação em plantas bioativas** - Nesta quarta-feira, dia 24, professores das redes municipal, estadual e particular de ensino de Garibaldi, representantes de clubes de mães e diversos colaboradores do grupo “Fitoterapia em Defesa da Vida”, participarão de uma capacitação em plantas bioativas, promovida pela Prefeitura. O objetivo da iniciativa é instrumentalizar os educadores e demais participantes para desenvolverem atividades relacionadas ao tema junto às crianças e jovens do Município. A capacitação será realizada no Centro Social São José e terá como palestrantes a engenheira agrônoma da Seappa, Agda Ikuta, e as professoras Ingrid de Barros e Magnólia Aparecida Silva da Silva, ambas da Universidade Federal do Rio Grande do Sul. Mais informações no Setor de Educação Ambiental da SMEC, através do telefone (54) 8403 6389.



O Puro Sabor da Serra

Carlos Barbosa

CFC-RS Itinerante encerra com visita ao secretário da Saúde



Ribeiro (E) recebe representantes do CRF

A comitiva do Conselho Regional de Farmácia do Rio Grande do Sul (CRF-RS) encerrou as atividades da segunda edição do CRF-RS Itinerante com visita ao secretário da Saúde de Carlos Barbosa, José Carlos Ribeiro, na quinta-feira dia 18, no Posto de Saúde do Município. O diretor-tesoureiro, Eduardo Ligabue, e o gerente de Fiscalização, Luciano Adib, parabenizaram Ribeiro pela excelente infraestrutura do sistema de saúde local. Destacaram o fato de Carlos Barbosa estar entre as 286 cidades com farmácia municipal registrada no CRF-RS. Ligabue sugeriu ao secretário que a farmacêutica diretora técnica da farmácia, Priscila Bressan, participe dos processos de licitação de compra de medicamentos. “É uma forma de manter adequados padrões de qualidade e, sobretudo, evitar a aquisição de remédios falsificados ou oriundos de cargas roubadas”, explicou. Segundo ele, as administra-

ções precisam enxergar o farmacêutico como parceiro estratégico na gestão de saúde.

Ribeiro salientou a necessidade de o Conselho continuar com as ações de orientação ao público, afim de evitar irregularidades em estabelecimentos farmacêuticos. Para o secretário, os 85 atendimentos nos dois dias do projeto itinerante, no Município, contribuíram para intensificar o trabalho de conscientização.

A próxima edição do CRF-RS Itinerante será realizada em Livramento, nos dias 16 e 17 de abril. Em 2009, o projeto prestou mais de dois mil atendimentos para farmacêuticos e outros usuários dos serviços, em 14 cidades do interior gaúcho. Em todo o Estado, a categoria soma 10.548 profissionais e 7.610 estabelecimentos, distribuídos entre farmácias (882), drogarias (4.186), postos de coleta (317), laboratórios (835) e outros (1.390).

Poço das Antas

Comissão da Transcitrus Fest avalia lançamento e projeta novas ações



Reunião foi na sexta

A comissão organizadora da 1ª Transcitrus Fest se reuniu na tarde da última sexta-feira, dia 19, para avaliar o evento de lançamento da festa de aniversário de 22 anos de Poço das Antas, ocorrido no dia 17, como também para traçar novas metas e ações a serem desenvolvidas no âmbito de preparação da infraestrutura do parque de eventos.

Entre os temas abordados estiveram a terraplenagem e preparação destinada ao evento, ajustes no layout, as-

pectos relacionados a estacionamento, segurança, fluxo de veículos, primeiros socorros, programação, atrações e outros.

A avaliação do evento de lançamento foi considerada positiva, pois tudo aconteceu dentro da expectativa prevista pelos organizadores. A comissão também comemorou o prestígio recebido, com a participação tanto das lideranças de Poço das Antas como das autoridades dos municípios vizinhos e também na esfera da política estadual.



Informações da Prefeitura de Teutônia

Horário prolongado

A Secretaria da Fazenda informa que a Capatazia do Bairro Canabarro fica aberta até as 18 horas para que as pessoas possam retirar o carnê e esclarecer dúvidas sobre o IPTU e realizar a atualização cadastral. O horário prolongado ficará até o fim de março.

Sementes para hortaliças

A Secretaria Municipal de Agricultura e Meio Ambiente informa que estão disponíveis as sementes de hortaliças para o ciclo de outono e inverno. São sementes de salsa, rabanete, beterraba, alface, couve-brócolis, rúcula, cenoura, cebola, repolho, couve-rábano, entre outras. Cada família pode receber até três envelopes de sementes. A administração municipal estimula a formação de hortas familiares, dentro do programa de Agroecologia e Saúde.

Colocação de aberturas na divisa

O Setor de Engenharia da Prefeitura de Teutônia comunica que foi adiado o prazo para a regularização e a aprovação de projetos novos que contenham janelas ou aberturas a menos de 1,50 metro da divisa. O novo prazo vai até o dia 31 de dezembro de 2010. Portanto, a partir de 1º de janeiro de 2011 não serão mais protocolados projetos novos ou regularizações com autorizações de vizinhos. Quem não regularizou ou aprovou o projeto até o final de 2010 terá que se adequar ao recuo de 1,50 metro. O setor lembra que é importante que as adequações às novas normas venham sendo feitas desde já, para evitar futuros transtornos.

Oficinas no Centro Cultural 25 de Julho

O Centro Cultural 25 de Julho informa que estão abertas as inscrições para as oficinas em 2010. Serão oferecidas oficinas de: saxofone, dança, desenho, pintura, gaita, reciclagem, trompete, guitarra, bateria, violão, teclado, flauta, violino e teatro. Todas contam com excelentes professores. Também serão ministradas oficinas no Sitalte, no Bairro Canabarro. As inscrições iniciam segunda-feira, dia 22 de fevereiro, na sede do Centro Cultural 25 de Julho, em Languiru. Informações pelo fone 3762-1033.

Serviços de máquinas e saibro suspensos

A Secretaria Municipal de Obras informa que os serviços de máquinas particulares e de saibro estão temporariamente suspensos.

Materiais para a Assistência Social

O departamento de Assistência Social necessita de imobilizador de braço direito e esquerdo, imobilizador de joelho, tipóias, muletas e cadeiras de roda. O acervo que a Prefeitura tem está todo cedido a municípios. Caso alguém tenha estes equipamentos e não esteja mais utilizando pode entrar em contato com o telefone 3762-2579 ou vir à sala 30 para devolver. Se alguém tiver para doação também serão bem vindos.

"A Calçados Beira Rio de Teutônia está selecionando para contratação imediata as seguintes vagas:

Cortador, Costureira, Apontador de bico, conserteiro, passar cola, montador, calceirista, colador de sola, conformador, pregador de altura, lixador, auxiliar de produção.

A empresa oferece refeitório próprio, PLR, prêmio frequência, prêmio semestral, salário compatível a função.

Interessados comparecer na empresa munidos de documentação.



Estado do Rio Grande do Sul Prefeitura Municipal de Garibaldi

AVISO DE LICITAÇÃO

O Município de Garibaldi, torna público que às 08h30min do dia 12 de abril de 2010, estará realizando Licitação Modalidade Tomada de Preços nº 009/10, para contratação de empresa para elaboração de projeto de construção US Santa Terezinha. Maiores informações na Prefeitura de Garibaldi, pelo fone(0xx54)3462-8229 ou no site www.garibaldi.rs.gov.br.

RETIFICAÇÃO DE EDITAL

O Município de Garibaldi torna público que retificou o Edital de Tomada de Preços nº 007/10, para contratação de empresa para realização de reformas na EMEF Visconde de Cairú, prorrogando o prazo de recebimento e abertura dos envelopes para o dia 13 de abril de 2010 às 08h30min. Maiores informações na Prefeitura de Garibaldi, pelo fone(0xx54)3462-8229 ou no site www.garibaldi.rs.gov.br.

Cirano Cisilotto
Prefeito Municipal

Teutônia

Quarta-feira tem Piquenique e Gincana da Melhor Idade

A administração municipal promove nesta quarta-feira, dia 24 de março, o tradicional Piquenique da Melhor Idade com Gincana de Integração, tendo por local a Associação dos Funcionários da Cooperativa Languiru. E neste ano, a programação contará com novidades, principalmente na gincana, com provas diferenciadas, como: corrida maluca, gin-

cana musical, cacarecos e muito mais.

A organização do evento recepcionará os grupos da melhor idade a partir das 8h30min. Todos grupos de idosos do município estão convidados, e os presidentes devem entrar em contato com a Secretaria de Cultura para reservar almoços. O encontro também é aberto aos demais idosos de Teutônia.

EDITAL PARA ASSEMBLEIA GERAL EXTRAORDINÁRIA

O presidente da Associação Teutoniense de apicultores (ATA), no uso das atribuições que lhe conferem o Estatuto Social, convoca todos os associados da Entidade para Assembleia Geral Extraordinária, a realizar-se no dia 25 de março de 2010, quinta-feira, com início às 20:00 horas, em última convocação, no Sínodo do Vale do Taquari, Bairro Centro Administrativo, em Teutônia-RS.

Na ordem do dia estão os seguintes assuntos:

1º) Alteração parcial do Estatuto Social em cumprimento as exigências do Código Civil de 2002 e lei nº 11.127/2005
2º) Assuntos diversos de interesse do quadro social.

Teutônia, 18 de março de 2010.
Auro Kich
Presidente

ASSOCIAÇÃO BENEFICENTE OURO BRANCO

Rua Fernando Ferrari, 506 Languiru - Teutônia
CNPJ / MF N.º 89.781.173/0001-06

Balanco Patrimonial em 31 de dezembro

ATIVO	2009	2008	PASSIVO	2009	2008
ATIVO CIRCULANTE			PASSIVO CIRCULANTE		
Caixa e bancos	35.846,35	110.265,16	Empréstimos e financiamentos	669.744,23	548.427,31
Aplicações financeiras de liquidez imediata	7.721,08	1.068.272,84	Fornecedores	614.814,08	649.281,05
Contas a receber - atividades afins	185.399,86	344.287,58	Obrigações sociais e trabalhistas	346.750,26	283.311,93
Créditos de Pacientes Internados	444.405,22	460.914,40	Obrigações tributárias	29.539,41	20.948,30
Outras contas a receber	13.240,18	7.171,59	Serviços de terceiros a pagar	241.648,54	194.948,08
Estoques	425.945,55	299.774,43	Total do Passivo Circulante	1.902.496,52	1.696.916,67
Despesas do exercício seguinte	186.647,90	85.983,08			
Total do Ativo Circulante	1.299.206,14	2.376.669,08	PASSIVO NÃO CIRCULANTE		
ATIVO NÃO CIRCULANTE			Empréstimos e financiamentos	1.647.758,87	860.842,55
REALIZÁVEL A LONGO PRAZO	514.228,35	369.469,74	Total do Passivo não Circulante	1.647.758,87	860.842,55
Aplicações Financeiras	428.861,34	300.878,32			
Depósitos Judiciais	84.786,50	68.010,91	PATRIMÔNIO LÍQUIDO		
Cotas Sinerdi	580,51	580,51	Patrimônio social	2.300.757,93	1.579.675,88
			Déficit/Superávit do exercício	(624.055,24)	290.081,45
IMOBILIZADO	3.413.523,59	1.681.377,73	Total do Patrimônio Líquido	1.676.702,69	1.869.757,33
Total do Ativo Não Circulante	3.927.751,94	2.050.847,47			
TOTAL DO ATIVO	5.226.958,08	4.427.516,55	TOTAL DO PASSIVO	5.226.958,08	4.427.516,55

Notas Explicativas das Demonstrações Financeiras

1 - CONTEXTO OPERACIONAL

A Associação Beneficente Ouro Branco, é uma Instituição Filantrópica, sem fins lucrativos, de direito privado, fundada em 29/05/1970, com finalidade de promover a assistência social beneficente à saúde, a menores, idosos, excepcionais e pessoas carentes; não distribuir lucros, sobras ou resultados, dividendos, bonificações, participações ou parcelas de seu Patrimônio, sob nenhuma forma ou pretexto, sendo que, os eventuais resultados serão aplicados integralmente no território nacional, exclusivamente na manutenção e desenvolvimento de seus objetivos institucionais, reconhecida de Utilidade Pública pelo Decreto Federal N.º 91.108 de 12/03/1985, e pela Lei Municipal n.º 14/83 de 04/03/1983, e se rege pelo Estatuto Social e legislação aplicável.

2 - APRESENTAÇÃO DAS DEMONSTRAÇÕES CONTÁBEIS

2.1 As demonstrações contábeis foram elaboradas de acordo com as determinações da Lei nº 6.404/76, que sofreu alterações introduzidas pela Lei nº 11.637/07 e pela Lei nº 11.941/09, e estão apresentadas comparativamente com as levantadas em 31/12/08, expressas em reais.

2.2 As demonstrações contábeis incorporam os Pronunciamentos Técnicos do Comitê de Pronunciamentos Contábeis (CPC) e as Normas Brasileiras de Contabilidade do Conselho Federal de Contabilidade (CFC) em vigor até a data de conclusão da elaboração das demonstrações contábeis.

3 - PRINCIPAIS DIRETRIZES E PRÁTICAS CONTÁBEIS

Nota 03
As práticas contábeis adotadas são os princípios Fundamentais de Contabilidade, em especial o Regime de Competência, e as Normas Brasileiras de Contabilidade. Os Direitos e Obrigações da entidade estão de conformidade com seus efetivos valores, conhecidos e calculáveis expressos em Reais (R\$).

- a) **Contas a Receber / Créditos** - Estão apropriadas pelo regime de competência, e refere-se a valores a receber de pacientes de Convênios, de Particulares, do SUS, decorrentes da atividade institucional.
- b) **Estoques** - São demonstrados ao custo médio de aquisição, e se constituem de medicamentos, materiais de uso com paciente, materiais de expediente, materiais diversos e alimentos;
- c) **Imobilizado de Uso** - O Imobilizado se apresenta pelo custo de aquisição ou valor original, visto que a entidade não procedeu a Correção Monetária de Balanço em exercícios anteriores. A entidade possui controle patrimonial individual dos bens que compõem o seu Imobilizado de Uso. Possui seguros, contratados em valor considerado suficiente para a cobertura de eventuais sinistros, registrou a depreciação, e as taxas utilizadas foram as geralmente aceitas de acordo com a natureza de cada bem, estabelecidas pela legislação vigente;
- d) **Fornecedores** - Estão apropriados pelo Regime de Competência nas compras a prazo e são liquidados em seus respectivos vencimentos;
- e) **Empréstimos** - captados junto a instituições financeiras - posição em 31 de dezembro de 2009.

Instituição	Curto Prazo	Longo Prazo	Vencimento
Cooperativa de Crédito Rural Ouro Branco	70.549,65	122.075,68	25/01/2014
Banco Reg. de Desenv. do Extremo Sul - BRDE	220.777,10	1.167.557,28	15/08/2017
Cooperativa de Crédito Rural Ouro Branco	101.163,86	274.068,90	25/06/2014
Banrisul	1.958,27	0	31/12/2010
Cooperativa de Crédito Rural Ouro Branco	240.000,00	0	31/12/2010
CEBHOSPITAIS/FUNAFIR	21.014,25	84.057,01	10/10/2012
Totais	655.463,13	1.647.758,87	

f) **Patrimônio Líquido** - O Patrimônio Líquido compreende o Patrimônio Social, acrescido dos Superávits ou deduzido os Déficits apurados nos exercícios anteriores;

g) **Apuração do Resultado do Exercício** - As Receitas e Despesas são apropriadas obedecendo ao Regime de Competência, nas datas de sua ocorrência, independentemente do seu recebimento ou pagamento;

As receitas da entidade são apuradas através de comprovantes de recebimento, entre eles, avisos bancários, recibos e outros. Eventualmente a instituição recebe Doações de pessoas físicas e/ou jurídicas. No exercício de 2009, a entidade recebeu as seguintes doações:

De Pessoas Físicas	R\$ 358.504,61
De Pessoas Jurídicas	R\$ 11.784,86

No exercício de 2009, a instituição recebeu os seguintes auxílios e/ou subvenções do Poder Público:

a) Subvenções Estaduais	R\$ 159.476,64
b) Subvenções Federais	R\$ 441.301,01
c) Subvenções Municipais	R\$ 20.000,00

Os recursos da entidade foram integralmente aplicados em suas finalidades institucionais, de conformidade com seu Estatuto Social, demonstrados pelas suas Despesas e Investimentos Patrimoniais.

As despesas da entidade são apuradas através de Notas Fiscais e Recibos em conformidade com as exigências legais/fiscais.

As gratuidades oferecidas à comunidade carente são registradas segregadamente na conta de assistência saúde prestada, apuradas pelo critério de rateio, estando respaldadas em documentação hábil e respectivas planilhas de apuração.

As gratuidades foram contabilizadas com o objetivo de demonstrar o caráter filantrópico da entidade, pois nossa instituição atendeu no ano de 2009 no serviço de internações hospitalares **76,45% de pacientes-dia SUS** ultrapassando desta forma os percentuais estabelecidos pelo Decreto 2.536/98, que prevê no mínimo 60% de pacientes-dia SUS.

A isenção das contribuições sociais usufruídas no exercício de 2009 está registrada na conta Isenção das Contribuições Sociais Usufruídas, no grupo de receitas, e é composta dos seguintes valores:

a) Cota Patronal INSS + SAT + Terceiros	R\$ 545.607,14
Total das Isenções usufruídas	R\$ 545.607,14

Renato Kreimeier
Presidente
CPF nº 330.418.570-49

Márcia Kuhn Leonhardt
Contadora
CRCRS nº 53.575/0-0

Demonstração das Mutações do Patrimônio Social

(EM R\$)	PATRIMÔNIO SOCIAL	SUPERÁVIT / DÉFICIT DO EXERCÍCIO	TOTAL
Saldo em 01/01/2007	1.465.150,67	104.703,73	1.569.854,40
Ajuste de Exercício Anterior	9.821,48	-	9.821,48
Incorporação do Superávit do Exercício	104.703,73	(104.703,73)	-
Superávit do Exercício	-	290.081,45	290.081,45
Saldo em 31/12/2008	1.579.675,88	290.081,45	1.869.757,33
Incorporação do Superávit do Exercício	290.081,45	(290.081,45)	-
Ingressos patrimoniais (Subvenções/Doações)	0,00	431.000,60	431.000,60
Déficit do Exercício	-	(624.055,24)	(624.055,24)
Saldo em 31/12/2009	1.869.757,33	(193.054,64)	1.676.702,69

Demonstrativo do Valor Adicionado

	2009	2008
I - RECEITAS		
Receitas Operacionais	8.308.428,08	7.383.811,17
Auxílios e subvenções	577.451,31	757.809,78
Total das Receitas	8.885.879,39	8.141.620,95
II - INSUMOS/SERVIÇOS ADQUIRIDOS DE TERCEIROS		
Materiais e medicamentos consumidos	(3.444.601,51)	(2.849.666,68)
Serviços médicos e auxiliares de diagnósticos	(1.606.386,56)	(1.197.190,01)
Serviços de manutenção e lavanderia	(565.332,05)	(478.145,19)
Energia e outras despesas operacionais	(362.012,43)	(282.503,16)
	(5.978.332,55)	(4.807.505,04)
III - RETENÇÕES		
Depreciações e amortizações	(213.263,60)	(184.876,87)
	(213.263,60)	(184.876,87)
IV - VALOR ADICIONADO LÍQUIDO PRODUZIDO	2.694.283,24	3.149.239,04
V - VALOR ADICIONADO RECEBIDO EM TRANSFERÊNCIA		
Receitas financeiras	31.047,29	54.205,52
	31.047,29	54.205,52
VI - VALOR ADICIONADO TOTAL A DISTRIBUIR	2.725.330,53	3.203.444,56
VII - DISTRIBUIÇÃO DO VALOR ADICIONADO		
Pessoal e encargos	2.725.330,53	100,0%
Gratuidades, beneficências e despesas assistenciais	2.438.235,24	89,5%
Outras Despesas Operacionais	606.709,43	22,3%
Financiadores (juros e aluguéis)	175.806,84	6,5%
Déficit/Superávit líquido do exercício	(624.055,24)	-22,9%
	290.081,45	9,1%

Parecer da Auditoria Independente

À
DO DIRETORIA DA
ASSOCIAÇÃO BENEFICENTE OURO BRANCO
TEUTÔNIA - RS

PARCEIR DOS AUDITORES INDEPENDENTES

- Examinamos os balanços patrimoniais da ASSOCIAÇÃO BENEFICENTE OURO BRANCO levantados em 31 de dezembro de 2009 e 2008, e as respectivas demonstrações do resultado, das mutações do patrimônio líquido, dos fluxos de caixa e do valor adicionado, correspondentes aos exercícios findos naquelas datas, elaborados sob a responsabilidade de sua administração. Nossa responsabilidade é a de expressar uma opinião sobre essas demonstrações contábeis.
- Nossos exames foram conduzidos de acordo com as normas de auditoria e compreendemos: (a) o planejamento dos trabalhos, considerando a relevância dos dados; o volume de transações, o sistema contábil e de controles internos da Instituição; (b) a constatação, com base em testes, das evidências e dos registros que suportam os valores e informações contábeis divulgados; e (c) a avaliação das práticas e das estimativas contábeis mais representativas, adotadas pela administração da ASSOCIAÇÃO BENEFICENTE OURO BRANCO bem como da apresentação das demonstrações contábeis tomadas em conjunto.
- Em nossa opinião, as demonstrações contábeis acima referidas, quando lidas em conjunto com as notas explicativas que as acompanham, representam adequadamente, em seus aspectos relevantes, a posição patrimonial e financeira da ASSOCIAÇÃO BENEFICENTE OURO BRANCO em 31 de dezembro de 2009 e 2008 e os resultados de suas operações, as mutações do patrimônio líquido, seus fluxos de caixa e o valor adicionado, referentes aos exercícios findos naquelas datas, de acordo com as práticas contábeis adotadas no Brasil.
- Nossos exames foram conduzidos com o objetivo de emitir parecer sobre as demonstrações contábeis referidas no parágrafo 1, tomadas em conjunto. A demonstração das origens e aplicações de recursos, que está sendo apresentada para propiciar informações suplementares, não é requerida como parte integrante das demonstrações contábeis de acordo com as práticas contábeis adotadas no Brasil posteriormente à promulgação da Lei nº 11.538/07. Essa demonstração suplementar foi submetida aos mesmos procedimentos de auditoria descritos no parágrafo 2 e, em nossa opinião, está adequadamente apresentada, em seus aspectos relevantes, em relação às demonstrações contábeis tomadas em conjunto.

Teutônia, 05 de fevereiro de 2010.

UHY MOREIRA - AUDITORES
CRC RS 3717
HERALDO S.S. DE BARCELLOS
Contador CRC RS 11609
Responsável Técnico

JUCIEIA GONÇALVES RODRIGUES
Contadora CRC RS 78349
Auditora

Parecer do Conselho Fiscal

Na qualidade de Conselheiros Fiscais da Associação Beneficente Ouro Branco, entidade mantenedora do Hospital Ouro Branco, localizado no município de Teutônia-RS, atendendo determinação do artigo 21 do Estatuto Social, acompanhamos e participamos nas atividades dos diversos setores deste hospital, desempenhando nossas atribuições fiscalizadoras, como também, procedemos a análise e a apreciação dos documentos que compõem o Balanço Patrimonial de 2009, incluindo demonstrativo discriminado das Receitas e Despesas, consubstanciado no Parecer da Auditoria Externa da UHY Moreira Auditores, e Relatório de Atividades. Concluímos que os documentos representam a realidade do Hospital Ouro Branco, mantido pela Associação Beneficente Ouro Branco. Recomendamos que na próxima Assembleia Geral, convocada para o dia 15 de março do corrente, que o plenário também decida pela sua aprovação.

Teutônia-RS, 23 de fevereiro de 2010.

Milton Huwe Mauri Binsfeld Giseldo Ruhrwien

Demonstração do Resultado do Exercício

	2009	2008
RECEITAS OPERACIONAIS		
Receitas Operacionais	8.287.771,56	7.368.160,01
RECEITA OPERACIONAL LÍQUIDA	8.287.771,56	7.368.160,01
CUSTOS DAS ATIVIDADES		
Pessoal	(2.438.235,24)	(2.327.332,53)
Materiais e medicamentos	(3.444.601,51)	(2.849.666,68)
Aluguéis de equipamentos	(48.595,44)	(55.206,53)
Serviços de terceiros		
- Serviços médicos e auxiliares de diagnósticos	(1.606.386,56)	(1.197.190,01)
- Serviços de manutenção e lavanderia	(565.332,05)	(478.145,19)
SUPERÁVIT BRUTO	184.620,76	460.619,07
(DESPESAS) RECEITAS OPERACIONAIS		
Gerais e administrativas	(313.416,99)	(227.296,63)
Depreciações e amortizações	(213.263,60)	(184.876,87)
Outras Receitas Operacionais	20.656,52	15.651,16
Outras Despesas Operacionais	(128.634,26)	-
Despesas assistenciais	(606.709,43)	(501.052,58)
	(1.241.367,76)	(897.574,92)
DÉFICIT ANTES DOS ENCARGOS FINANCEIROS	(1.056.747,00)	(436.955,85)
Despesas financeiras	(175.806,84)	(84.978,00)
Receitas financeiras	31.047,29	54.205,52
	(144.759,55)	(30.772,48)
DÉFICIT OPERACIONAL APÓS O RESULTADO FINANCEIRO	(1.201.506,55)	(467.728,33)
Receitas de subvenções		
Auxílios e subvenções	577.451,31	757.809,78
DÉFICIT/SUPERÁVIT OPERACIONAL	(624.055,24)	290.081,45
DÉFICIT/SUPERÁVIT LÍQUIDO DO EXERCÍCIO	(624.055,24)	290.081,45

Demonstração do Fluxo de Caixa

	2009	2008
I - ATIVIDADES OPERACIONAIS		
Superávit líquido do exercício	(624.055,24)	290.081,45
Itens que não representam movimentação de caixa		
- Depreciações/amortizações	213.263,60	184.876,87
- Ajuste de Exercício Anterior	-	9.821,48
Geração bruta de caixa	(410.791,64)	484.779,80
(Acréscimos)/decréscimos de ativos		
- Contas a receber - atividades afins	158.887,72	(167.132,45)
- Créditos Pacientes Internados	16.509,18	(48.685,98)
- Outras contas a receber	(6.068,59)	36.399,41
- Estoques	(126.171,12)	(90.677,92)
- Despesas do exercício seguinte	(100.664,82)	(71.470,45)
	(57.507,63)	(341.567,39)
Acréscimos/(decréscimos) de passivos		
- Fornecedores	(34.466,97)	286.874,23
- Obrigações sociais e trabalhistas	63.438,33	1.470,80
- Obrigações tributárias	8.591,11	10.615,81
- Serviços de terceiros a pagar	46.700,46	(50.280,24)
	84.262,93	248.680,60
Caixa gerado das atividades operacionais	(384.036,34)	391.893,01
II - ATIVIDADES DE INVESTIMENTOS		
Acréscimos no realizável a longo prazo	(144.758,61)	(317.463,63)
Acréscimos de investimentos	-	(380,51)
Acréscimos de imobilizado	(1.945.409,46)	(639.594,42)
Caixa utilizado das atividades de investimentos	(2.090.168,07)	(957.438,56)
III - ATIVIDADES DE FINANCIAMENTOS		
Empréstimos e financiamentos-CP	121.316,92	554.339,11
Empréstimos e financiamentos-LP	786.916,32	858.050,10
Ingressos Patrimoniais (Subvenções/Doações)	431.000,60	-
(-) Amortizações	-	(72.108,97)
Caixa gerado das atividades de financiamentos	1.339.233,84	1.340.280,24
IV - AUMENTO (REDUÇÃO) DISPONIBILIDADES V - SALDO INICIAL	(1.134.970,57)	774.734,69
	1.178.538,00	403.803,31
VI - SALDO FINAL	43.567,43	1.178.538,00

Poço das Antas

Stürmer comenta lançamento da Transcitrus Fest

Em sessão ordinária realizada na sexta-feira, dia 19, apenas um vereador usou a tribuna para se manifestar na Câmara de Paverama. O presidente do Legislativo, Roque Stürmer, falou sobre vários assuntos, entre os quais o lançamento da Transcitrus Fest. Segundo Stürmer, “o lançamento da Transcitrus Fest foi uma festa bonita. Gostei. Achei interessante. Foi muito bonito para Poço das Antas”, destacou.



Roque Stürmer

Esquecidos - “Uma coisa poderia ter sido melhor no lançamento da Transcitrus Festa: alguns pequenos empresários poçoantenses sequer foram convidados para o lançamento da festa. Já que era uma festa só para convidados, ao menos poderiam ter convidado os empresários locais. Afinal, fazem parte da história de Poço das Antas”, ponderou.

Roçada - “Agradeço pelo trabalho de roçada feito na Vila Heinz. Outros trajetos também carecem de roçadas”, lembrou.

Morro Schonz - “Passei pelo Morro Schonz e posso dizer que só mesmo de caminhonete para passar pelo local. Carro e moto nem pensar. Essa estrada precisa de reparos urgentes”, alertou.



NOTÍCIAS DA CÂMARA MUNICIPAL DE POÇO DAS ANTAS

Vereadores aprovam reajustes

A Câmara de Vereadores de Poço das Antas esteve reunida em sessão ordinária, na sexta-feira, dia 19. Na oportunidade, os vereadores aprovaram, por unanimidade, sete projetos de lei. Destes, quatro foram encaminhados pelo Executivo e três pelo Legislativo.

PROJETOS LEGISLATIVOS

Projeto de Lei Legislativo Nº 001/2010 - Concede a revisão geral anual dos vencimentos dos servidores do Poder Legislativo de Poço das Antas.

Projeto de Lei Legislativo Nº 002/2010 - Concede revisão geral anual dos subsídios do prefeito, vice-prefeito e dos secretários municipais de Poço das Antas.

Projeto de Lei Legislativo Nº 003/2010 - Concede a revisão geral anual dos vereadores e do presidente da Câmara Municipal de Vereadores de Poço das Antas.

PROJETOS DO EXECUTIVO

Projeto de Lei Nº 013/2010 - Autoriza abrir crédito adicional especial no valor de R\$ 2 mil, com a inclusão de meta no PPA, LDO e Orçamento vigentes, para aplicação dos recursos vinculados ao teto financeiro de Vigilância em Saúde.

Projeto de Lei Nº 014/2010 - Altera a redação do artigo 10 da Lei Municipal nº 1.003/2004 que dispõe sobre a Divisão de Trânsito.

Projeto de Lei Nº 015/2010 - Autoriza abrir crédito adicional especial no valor de R\$ 100 mil, com a inclusão de meta no PPA, LDO e Orçamento, vigentes, para aplicação dos recursos vinculados ao Ministério do Turismo.

Projeto de Lei Nº 016/2010 - Concede a revisão geral anual aos vencimentos dos servidores públicos municipais de Poço das Antas.

OFÍCIO

De autoria da vereadora Célia Lurdes Koerbes - Solicita que seja enviado um ofício ao Poder Executivo, afim de que este informe sua decisão a respeito da proposição enviada em 23 de outubro de 2009, pelas bancadas do PSDB e PMDB, com a finalidade de seja analisada a possibilidade de exibição em Poço das Antas do documentário cultural Berlim Brasil.

Fazenda Vilanova

Artesanato agrega renda familiar

O Centro de Referência de Assistência Social (Cras) de Fazenda Vilanova inicia nesta semana a temporada de oficinas de artesanato, informática, música e atividades físicas. As atividades beneficiam os usuários do programa Bolsa Família, meninas pré-adolescentes de 9 a 12 anos, portadores de necessidades especiais (PPDs), integrantes dos grupos de Terceira Idade e gestantes do Município. As aulas também são extensivas aos moradores beneficiados pelo programa habitacional “Vivendo Melhor”, que irá contemplar dez famílias com moradia popular.

As oficinas de artesanato realizam encontros semanais e mensais que acontecem na sala de reuniões do Cras, com a instrutora Mara Moraes. Os atendidos pelo benefício do Programa Bolsa Família participam de oficinas de culinária e recebem atendimento de enfermeira, nutricionista, psicóloga e assistente social. Os grupos de Terceira Idade e gestantes também recebem atendimento da equipe da Estratégia de Saúde da Família (ESF). As inscrições acontecem no Cras, junto ao Centro Municipal de Saúde. Informações pelo telefone 3613 1102.

A secretária municipal da Saúde, Cidadania e Atenção Social, Luiza Helena Cezar, destaca que o objetivo das oficinas de artesanato é capacitar as pessoas para geração de trabalho e renda. “Além de produzir utensílios domésticos para uso próprio pretendemos incentivar as pessoas a vender os objetos que fabricam”, projeta. Ela ressalta que dessa forma os beneficiários do Bolsa Família, por exemplo, agregam uma renda extra ao orçamento familiar e não ficam dependendo somente do benefício. Os projetos são coordenados pela psicóloga Leticia Costa e a assistente social Regina Vinhiguer. A Assistência Social tem como coordenadora Maria Cleci da Silva Borges.



Beneficiadas pelo Bolsa Família aprendem artesanato



Oficina de artesanato para meninas pré-adolescentes

Produtor rural ganha trator dos 10 anos da Expoagro Afubra

Na manhã de sábado, dia 20, na matriz da Afubra, em Santa Cruz do Sul, foi realizado o sorteio do trator referente à promoção 10 Anos de Expoagro Afubra. O ganhador é o produtor rural José Lourenço da Luz, da localidade de Alto Paredão, interior de Santa Cruz do Sul. Ele é fumicultor, associado da Afubra e não possui trator.

O contato com o ganhador foi realizado pelo presidente da entidade, Benício Albano Werner. “Ligamos para ele e quem atendeu foi a filha, pois o ganhador estava numa reunião. Ela confirmou que o pai participou da Expoagro Afubra e que a família não tem trator”, revelou Werner, ao dizer que a torcida da Afubra era para que o prêmio saísse para um produtor rural.

O trator sorteado é um Massey Ferguson, modelo MF 250/4XE, série Advanced, ano 2010, movido a diesel. Cerca de 50 mil cupons foram para o sorteio, realizado pelos jovens Thiago Reis Moraes, de 9 anos, e Marília Sündermann, de 18 anos, acompanhados pelo presidente da Afubra, Benício Albano Werner; presidente da Agro-Comercial Afubra, Romeu Schneider; vice-presidente da Afubra, Heitor Álvaro Petry; deputado federal, Sérgio Moares; prefeita de Vera Cruz, Rosane Petry; representante da Massey Ferguson, Roberto Saldanha; auditor da Afubra, Nestor Werner; gerente comercial da Agro-Comercial Afubra, Ricardo Senger Michel.



Sorteio foi sábado de manhã

Festival de Tintas

Na mesma oportunidade foram entregues os cheques da promoção Festival de Tintas Afubra Sherwin Williams, cujo sorteio foi realizado na tarde do último dia da Expoagro Afubra 2010. Com a presença do gerente de vendas da Sherwin Williams, Daniel Haas, os cheques foram entregues para Jorge Luís Goulart, Jorge Morais Filho, Lori Sündermann, Seuli Hoscheidt, Aloísio Souza de Assis e Eloir Luís Sehn.

As 650 relíquias encantaram 15 mil visitantes



O município de Teutônia realizou neste fim de semana o 6º Encontro Nacional de Veículos Antigos, junto ao Centro Administrativo. No sábado, em sua abertura, o evento já contava com mais de 300 veículos inscritos, número que aumentou muito até o domingo, ponto máximo do evento, chegando a aproximadamente 650 veículos e 15 mil visitantes.

A exposição de carros antigos, além de ser uma diversão, um momento de voltar no tempo da compra do primeiro carro, pode ser uma oportunidade de negócios para muitos. Por isso, uma empresa de Montenegro especializada em fazer réplicas de automóveis, trouxe um Ford 34, em duas versões, e um Ford 49, para mostrar aos visitantes seus "produtos". Isso mostra o bom negócio que é participar do evento, pois estiveram em todas as edições. Entre as novidades da exposição de carros militares, estiveram os veículos utilizados pela Polícia Rodoviária Estadual no Estado. Como também os tradicionais, que foram utilizados na Guerra Mundial.

O colecionador Dário da Silva, de Rio Grande, trouxe uma de suas relíquias o Ford

Custom 300 de 1959. Conforme ele, um dos melhores carros já produzidos no país, um modelo grande e luxuoso da família do Galaxie. Ele que já esteve em outras edições, gosta de visitar o município. Já seu amigo, Roberto Poester, também de Rio Grande, expôs um Citroën CU 15.

Os visitantes também puderam prestigiar o Chrysler Windsor de 1951, exposto por Edson Neuwald de Porto Alegre. O Chrysler foi produzido nos Estados Unidos nos anos 40, 50 e 60. Conforme ele, figurava entre os carros de luxo, pela mesma empresa que passou também a produzir o Dodge em diversas versões. Entre os mais antigos, sempre figuram no evento o Ford T 1926. O que estava em exposição nesta oportunidade é de Valdir Abreu, de Porto Alegre.

Abertura

No sábado à tarde, um grande número de visitantes prestigiou a cerimônia de abertura, que contou com a apresentação da Orquestra Municipal de Teutônia.

"Todos os que se empenharam para esta festa que abrilhanta o município estão de parabéns. Desde 2002, casualmente a minha primeira gestão como presidente

da entidade, realizamos o primeiro evento com um bom número de relíquias. Nessas oportunidades podemos reviver velhos sonhos, com a exposição deste grande número de carros antigos", pontuou o presidente da Câmara de Indústria e Comércio (CIC), Ervino José Scheeren.

"O encontro de veículos realizado em Teutônia tem se consagrado como um dos maiores eventos do Estado. Ao acompanhar todos os eventos, também acompanhamos a evolução dos veículos que vem expor aqui. Pois, é uma festa democrática com espaço para todos. No Município temos um lugar bonito e agradável para expor. Ver esse número de veículos em outros lugares é difícil. Podemos ver que é uma cidade que se preocupa com a cultura", enfatizou o diretor regional da Federação Brasileira de Veículos Antigos, Diogo Martins Boss.

"Os antigomobilistas vêm de diversos locais do Estado e do país, para estarem nos mostrando estas relíquias e resgatando a história. Com a hospitalidade do município estas pessoas puderam conferir a beleza e a riqueza cultural de Teutônia", destacou o prefeito de Teutônia, Renato Airton Altmann.



Autoridades na solenidade de abertura



Exposição Militar



Visitantes aprovam o encontro



Mais de 15 mil pessoas estiveram presentes na sexta edição do Encontro Nacional de Veículos Antigos, no Centro Administrativo de Teutônia, que reuniu cerca de 650 veículos de diferentes anos, marcas e modelos.

Motivado pela grande concentração de pessoas, o morador do Bairro Languiru, Francis Sentena da Rosa, de 21 anos, se fez presente no evento pela segunda vez. Ele brinca: "vim pra ver a mulherada". E complementa dizendo que "os carros também me atraem, principalmente os tunnados".



Carros antigos também fazem parte do mundo dos jovens. Os adolescentes Marcio André Rambo, de 17 anos, do Bairro Alesgut; e Cássio Haushild, 16 anos, morador do Bairro Languiru, se mostraram entusiasmado com a exposição. "Está muito bom, dá pra encontrar de tudo. Eventos como este são muito legais porque é difícil ver carros velhos inteiros. E aqui é possível", dizem. Os amigos apenas lamentam o fato de alguns expositores terem deixado o Centro Administrativo cedo. "Pena que os donos dos veículos já estão indo embora. São 16h30min e muitos já foram", complementam.



Valdir Souza, do Bairro Canabarro, aprecia carros antigos. "Tenho muita curiosidade por veículos antigos, acho muito bonito", comenta. Questionado sobre a pretensão de adquirir algum desses veículos ele responde: "deixa assim. Prefiro só olhar".

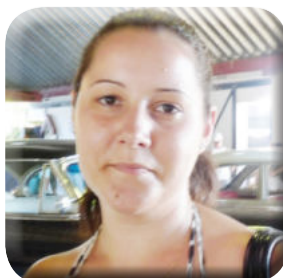

A paixão pelo automobilismo foi o que atraiu a moradora de Paverama, Beatris Solari, de 25 anos. "Acho muito bacana. Sou apaixonada por carros, principalmente os antigos", diz ela, comentando o fato de que veículos antigos "contam toda uma história. É fascinante".

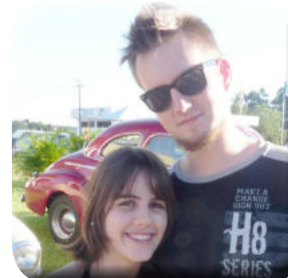

O casal Milene Colci Santana e Andrei Beer Zebrowski, de Porto Alegre, estiveram pela quarta vez consecutiva prestigiando o Encontro. "Meu pai sempre expõe o carro dele e aproveito para conferir os outros carros", comenta Milene. Para ela, "o evento está bem bacana, mas acho que os carros poderiam ser separados por modelos".

Encontro Nacional dos Grupos de OASE

Mulheres dão exemplo para as famílias

O Município de Teutônia recebeu, entre os dias 16 e 18 de março, um encontro inédito para a região: a reunião da Associação Nacional dos Grupos de Oase (Ordem Auxiliadora de Senhoras Evangélicas), da Igreja de Confissão Luterana no Brasil (IECLB). Participaram do encontro, que ocorreu na Casa Sinodal do Município, próximo ao Centro Administrativo, a diretoria Nacional, a presidente sinodal de cada um dos 18 sínodos no Brasil, entre outras convidadas especiais. O trabalho da Oase soma mais de 110 anos no Brasil, e acontece junto com às comunidades da IECLB.

Segundo a presidente da Associação Nacional dos grupos de Oase, Elza Eneli Müller, que é de Florianópolis/SC, foi um convite da diretoria da Associação Sinodal da Oase para realizar o evento em Teutônia. "Esse encontro tem se repetido regularmente, e acontece uma vez por ano. As reuniões vão migrando por diferentes comunidades do nosso Brasil, uma vez que se trata de um convite", explicou Elza. O principal foco são as mulheres líderes neste tipo de trabalho.

Como é de grande abrangência, segundo a presidente nacional, estes encontros servem para uma vasta troca de experiência entre elas. "Temos situações bem diferenciadas, por exemplo, sínodos nos quais há mais de 100 mulheres no grupo. Esta líder troca essas experiências e fala deste trabalho. Ao mesmo tempo, busca uma união e uma unidade", complementou.

Na programação constaram estudos sobre o tema e o lema do ano da IECLB: Missão de Deus - Nossa Paixão; Dá-nos hoje o pão de cada dia. "Diferente do movimento da igreja, discutimos o tema com foco na família. Entendemos que as coisas estão mudando rapidamente e, nesse processo, valores importantes estão sendo perdidos. Como igreja cristã, nos sentimos responsáveis em avaliar, tornarmos conscientes, para ao mesmo tempo sermos agentes de transformação e de ajuda", ressaltou Elza. Ela acrescenta que o objetivo foi atingido, pois a preparação da equipe local foi muito especial e o Município é muito lindo.

A programação iniciou na manhã desta terça-feira, dia 16, e seguiu durante todo o dia em forma de reflexão, debate e análises no próprio Sínodo. Na quarta-feira, dia 17, o cronograma foi de trabalhos internos até o meio-dia. À tarde o grupo visitou a Lagoa da Harmonia. O encerramento com as avaliações finais e trabalhos ocorreu na quinta, dia 18.

Encontro especial

A presidente Sinodal (que abrange o sudeste: Minas Gerais, São Paulo e Rio de Janeiro), Olga Kappel Roque, de Juiz de Fora em Minas Gerais, contou que já participou de outros encontros, mas este foi muito especial. "O tema foi muito atual, trazido de uma maneira muito direcionada à nossa realidade como famílias, porque a gente trabalha com mulheres. Realmente foi um encontro que deu para parar, pensar e conversar. Muito proveitoso", elogiou Olga.

Realizando um comparativo do local em que atua, a presidente Olga destaca que os problemas são os mesmos em todos os lugares, mas as realidades são diferentes. "Aqui no Sul o tipo de vida é totalmente diferente. Sudeste a vida é mais sofrida e com distâncias muito grandes. Isto dificulta um pouco o trabalho, mas se consegue fazer", contou. Ela acrescentou que o encontro teve suas expectativas atendidas. "Não saímos daqui prontos, porém com a semente lançada para se trabalhar", enfatizou.

É a primeira vez que Olga Roque esteve em Teutônia e gostou muito da região. "É um lugar maravilhoso, muito lindo. Chama muita atenção o verde e as flores. O passeio foi muito relaxante. Valeu a pena", finalizou.

Recebendo as visitantes

A presidente do Sínodo do Oase Vale do Taquari, Clairi Schlabitiz, enfatizou a importância em receber estes grupos.



Pastor Marcos Bechert

"Foi uma honra, porque trás de todas as manifestações e bate-papos experiências novas, para poder desenvolver no nosso Sínodo", apontou. Segundo ela, o sínodo de Teutônia foi o último da lista a receber o encontro, que não tem data prevista para ocorrer no Município novamente.



Elza Eneli Müller



Clairi Schlabitiz



Olga Kappel Roque



Rejane Lagemann

O tema debatido no encontro será repassado para toda a região, a partir de encontros que serão realizados ao longo do ano. "A gente vai desenvolver, através de seminários e palestras com as lideranças. Como também, no dia Sinodal da Oase, no qual, reunimos cerca de 500 mulheres", complementou Clairi. Desta forma, existe um planejamento para que tudo o que foi debatido seja compartilhado com as comunidades do Vale do Taquari.

Tema importante

O tema do encontro também foi destacado pela vice-presidente da Associação Nacional, Rejane Beatriz Johann Lagemann. "É importante, porque a paixão de Deus deve ser nossa também. E, o pão nosso de cada dia é o que nos alimenta e protege. Por isso, devemos saber como levar esse tema para os nossos grupos e para ajudar a

passar não só a fome material, mas a espiritual", destacou. Ela que participa da Oase há 25 anos, morava no Município de Pato Branco, no Paraná, e há cerca de dois meses passou a residir em Estrela.

"A preocupação mundial é com a distribuição do pão, muitas vezes, se diz que há falta de alimentos e não existem terras suficientes. O que acontece é que não existe uma boa distribuição. Esta preocupação também vem para a igreja. Mas, quando neste encontro elas trazem-no para família, lembram do pão, carinho, amor e reconhecimento. O reconhecimento das pessoas é tão importante quanto o alimento material", pontuou o pastor Sinodal do Vale do Taquari, Marcos Bechert. O pastor colocou este encontro como uma grande realização, "pois as pessoas da comunidade estão assumindo a sua vida prática".

