CIANO MAGENTA AMARELO PRETO

GRUPO POPULAR DE COMUNICAÇÃO

folha Popular

QUINTA-FEIRA, 26 de NOVEMBRO de 2009 | ANO XXIV - Nº 2327 R$ 2,00

Lajeado brilha ainda mais a partir de hoje

Decoração e iluminação natalina serão inauguradas com show às 21h. **Página 7**

Justiça decide executar pena contra ex-prefeito de Imigrante

Página 5

Wallérius SEGUROS
Ligue (51) 3762-3426
* RESIDENCIAL, * PREVIDENCIÁRIO,
* AUTOMÓVEIS, * EMPRESARIAL
* VIDA, * DIVERSOS
Solicite a visita de um dos nossos consultores
Rua 25 de Julho, 408 - B. Languiru - Teutônia

Diminui fila de espera na Saúde de Garibaldi

Página 11

União contra o câncer

Mais de 500 pessoas participaram do primeiro coquetel beneficente à Liga Feminina de Combate ao Câncer de Teutônia, que surge sob o lema: "De nada adianta correr. É preciso partir a tempo". Página 16

Landmeier questiona atendimento em setores da Prefeitura

O espaço da tribuna é livre, e o vereador Hércio Landmeier (PDT) utilizou parte de seu tempo para questionar o atendimento. "Recebi ligação de uma pessoa que clamou para que eu falasse na tribuna para relatar o que aconteceu com ele em frente à Prefeitura. Era um chefe de núcleo, um CC, tenho provas e fui tratado com muita falta de respeito. Quando tivemos a reunião da Câmara no Alesgut, falei que o mínimo de um CC da Prefeitura é respeitar os munícipes. É o mínimo, porque é o munícipe que paga os impostos e quer ser bem atendido", salientou.

Landmeier também afirmou que um morador de Linha Harmonia Alta teria pedido para fazer sua estrada. "Não sei se foi o mesmo chefe que disse a ele, que não faria a estrada, porque ali era só morador do Hércio Landmeier, que era para pedir para o Hércio Landmeier que ele iria fazer. Se eu tivesse as máquinas em mãos, com certeza esta estrada já estaria feita", esbravejou.

O vereador Landmeier entende que "se continuar dessa maneira, a administração tem que pensar uma outra maneira de trocar secretários ou chefes, porque dessa maneira como o munícipe está sendo atendido, não dá mais".

Hércio Landmeier

CÂMARA DE VEREADORES

Biondo rebate declarações do vereador Landmeier

O vereador Evandro Biondo (PMDB) ocupou a tribuna para contrapor alguns aspectos levantados por Hércio Landmeier (PDT). "Acho que o vereador Hércio esquece ou não comenta algums coisas que já debatemos na tribuna", alfinetou.

Por exemplo, Biondo citou que Landmeier "esqueceu, quando de um debate, que o voto minerva para a questão das máquinas foi dado pelo candidato a vice-prefeito dele na última eleição".

"Sobre a creche, já respondi que o valor empenhado inicialmente foi insuficiente para o início da obra. Teve que vir uma complementação do governo federal para atingir. E a outra creche está parada porque não tem todos os recursos para serem complementados. A administração municipal teve contrapartida para fazer", rebateu.

Ainda sobre as verbas do deputado federal Enio Bacci (PDT), "que a gente exaltou, veio mesmo e a gente agradece. Quando vem verba, independente do partido, a gente elogia. Muita da documentação, foi falado da tribuna por mim, estava procurando os documentos, foi licitado obra em cima de área particular. Essas coisas também tem que ser comentadas, não só o que lhe convém", rebateu Biondo.

Rústica - Elogiou a tradicional Rústica da Escola Municipal Alfredo Schneider. "Parabenizo a direção, CPM, professores e comunidade pela organização. O que foi marcante foi a participação dos pais estimulando os filhos para chegar ao fim. Fundamental para nossa educação o intercâmbio entre comunidade e escola", comentou.

Evandro Biondo

Copa Adidas - Anunciou a confirmação da 4ª Copa Adidas Teutônia, prevista para 10 a 16 de janeiro deste ano, com limite em 120 equipes. "Evento esportivo que envolve quase todas as secretarias. Outros parceiros estão se agregando. É um evento que movimenta o comércio local, a cidade tem número muito grande que vem participar. É o maior evento do gênero no Brasil".

Pleitos atendidos - Elogiou os capatazes Milton Barbosa (Centro Administrativo) e Valdir Spellmeier (Languiru e Alesgut) por terem atendido pleitos.

Agrinho - Biondo também parabenizou a Escola Leopoldo Klepker e a professora Márcia pela conquista do concurso estadual "Agrinho", programa do Senar. "

É um programa que trabalha vários aspectos. Neste ano trabalhou a cidadania. Premia trabalhos diferenciados, como foi na Escola Leopoldo Klepker", apontou.

Festas - Destacou a Expowink e a Festa dos 23 anos da Escola Tancredo Neves.

Conexões - Reforçou o convite para o evento, marcado para amanhã, dia 27 de novembro. O show beneficente contemplará o Cemef Leonel Brizola. "São apresentações de alunos, da Orquestra Municipal, porque visa retorno a uma entidade ou instituição", salientou ao parabenizar os organizadores.

Natal - Elogiou a mobilização de órgãos do Executivo, Gabinete da Primeira-Dama, CRAS e voluntários da própria comunidade para o embelezamento natalino. "São merecidos os elogios, porque visam o embelezamento, porque o objetivo é criar um clima natalino de otimismo, de pensamento renovado e isto é importante para todos nós", salientou.

Languiru - Cumprimentou a Cooperativa Languiru pelos 54 anos completados no dia 13 de novembro. Pediu um envio de ofício, a ser assinado por todos vereadores, pelo aniversário. "Ela nos presenteou, no seu aniversário, com um grande supermercado. Temos orgulho de termos uma instituição dessas, com limites além do Município de Teutônia, que é sua sede", concluiu.

Amaral também retruca Landmeier

O vereador Valdir de Oliveira Amaral (PMDB) igualmente ocupou o espaço na tribuna para rebater comentários do colega Hércio Landmeier (PDT). "Até hoje, todas as sessões, venho analisando e vendo. Não fez nenhum agradecimento para esta administração. Não sei o que tem contra esta administração. E não é para sempre uma administração, sempre está trocando, renovando. Não é para sempre que só um prefeito manda", retrucou.

Amaral deixou a entender que se o prefeito Renato Altmann fizesse perseguição a Hércio Landmeier, "ele não tinha mandado este projeto (com recursos) para a Sociedade de Linha Harmonia", da qual Landmeier é presidente. "Tenho um projeto que ele (prefeito) não mandou. E se fosse só atender a base, teria mandado, mas não é por isso que estou reclamando, porque tenho a certeza que vai ter a hora certa dele mandar", comparou.

"Acho certo que as pessoas devem agradecer quando vem alguma coisa, não só críticas porque nosso munícipe não precisa só de críticas. Nós estamos para defender o certo, mas não só criticar", apontou.

Agradecimento - Parabenizou as catequistas e as crianças que tiveram a primeira comunhão na Vila Esperança.

Pedido - Amaral também apresentou um pedido dos moradores da Rua Edmundo Hauenstein para fazer a pavimentação da parte da rua que falta. "Vai chegar na mesa do prefeito e tenho certeza que vai fazer esses cerca de 100 metros para emendar com a Vila Popular", apontou.

Acidente - Lembrou o acidente ocorrido com a "Dona Adriana". Segundo o edil, "é um orgulho para cada pessoa que consegue ajudar alguém. Quero agradecer à secretária Mareli, à Marlene, aos motoristas e a equipe que estão dando este suporte nesta hora difícil para este casal que tem um filho. Junto com seu Amauri fomos a Lajeado para pegar um papel, que um médico não queria dar. Sempre disse que bato no peito e digo com a vontade, a dignidade da pessoa que quer ajudar, ele tem que ir atrás. Chegamos 9 horas e não queria dar o papel, sair da responsabilidade. Falamos com a secretária e disse que não atendia. Eu disse que tu vai atender, porque tem que ter seus recursos. Disse que ficaríamos esperando ele até 17h30. E ficamos. Não saímos de lá sem o papel. Isso que a pessoa tem que fazer e ter o objetivo de ajudar as pessoas, mas tem que ir. Chegamos na Saúde, tentamos e não conseguimos. Fui atrás desse suporte e conseguimos o suporte. Na Saúde eu bato no peito, o que não conseguimos com todo o empenho da secretária e da Marlene, é um dos casos que acontece e eu sempre fiz. Eu vou onde na raiz, onde for, não tenho medo de encarar qualquer coisa para ajudar um ser humano numa hora difícil. Não está difícil, mas tenho certeza que, com mais pessoas e ajuda da secretaria, vamos chegar lá".

Elogios a ex-prefeito

O vereador Valdir de Oliveira Amaral lembrou dos comentários feitos sobre o ex-prefeito Ricardo Brönstrup. "Quero dar o parabéns ao vereador Jonatan por ser seu pai. Tive também vendo o que ele faz no governo do Estado. Temos uma pessoa, um munícipe de Teutônia que trabalha, não posso afirmar que é o primeiro, mas isso é um orgulho para nosso Município ter uma pessoa daqui trabalhando lá. Ele é diretor administrativo financeiro da Superintendência de Portos e Hidrovias. Não é da Corsan como foi falado, não sei de onde foi tirado isso. É um caso bem diferente do outro. Não podemos julgar uma pessoa por uma coisa que não é", apontou.

Coerência

Amaral aproveitou para dizer que cada vereador pode fazer a indicação que quiser, porque foi eleito para isso, mas alertou que "deve ser feita com coerência e não só criticar. Gosto de dar resposta, enquanto tiver alguém falando algo errado, não vou passar a mão por cima da cabeça de ninguém. É uma dignidade, uma responsabilidade que tenho comigo. Aprendi com meu pai se há verdade, tem que ser dita".

Valdir Oliveira Amaral

Folha Popular
3762-2440

GARCEZ DE SOUZA
Advogados Associados
(51) 3762 1256

SCHNEIDER
imóveis
www.schneiderimoveis-rs.com.br
(51)3762 1086

Rádio POPULAR FM 96.9

Teutônia

CÂMARA DE VEREADORES

Landmeier elogia obras, mas questiona demora

O vereador Hércio Landmeier (PDT) aproveitou seu espaço na tribuna para elogiar as obras no Município. Disse que a transformação da cidade em um canteiro de obras é muito bom e importante para Teutônia. "A maior satisfação que tive foi quando constatei que as obras são de recursos a fundo perdido, conquistados pela administração anterior junto ao governo federal, especialmente em emendas do deputado Enio Bacci (PDT)", comentou.

"Graças ao empenho do ex-prefeito junto ao deputado Enio Bacci, que conseguiu verbas a fundo perdido no valor de R$ 888.700,00 para a pavimentação das ruas do Loteamento Popular, que já estavam licitadas no ano passado, também não sei porque motivo as obras se iniciaram quase no fim do ano", comentou.

"Que bom que estas obras estão acontecendo no Município e a construção da Escola de Educação Infantil, a Creche Mundo Encantado, no Bairro Canabarro, no valor de R$ 950 mil. Isso é bom para o Município. Existe uma em Bom Retiro no mesmo modelo. Por isso, quando estas coisas vêm para o Município, lógico que todo mundo sai ganhando", ponderou.

Segundo o edil Hércio Landmeier, no dia da posse, o ex-prefeito Silvério Luersen teria repassado a Renato Altmann 15 projetos em andamento, "aprovados e com recursos empenhados e garantidos, e que até agora não foi dado continuidade. Se a atual administração tivesse dado continuidade, o canteiro de obras seria muito maior".

Administração contesta declaração de opositor

A atual administração municipal informa que a Gerência de Desenvolvimento Urbano (Gidur), órgão da Caixa Econômica Federal, exigiu uma série de providências e documentos antes de liberar os recursos e autorizar a obra de pavimentação das ruas da Vila Popular, que começou no início de setembro de 2009.

"No dia da posse, o ex-prefeito disse que as obras iniciariam em janeiro. Aguardamos e nada de obras. Fomos buscar informações e recebemos a notícia de que faltava uma série de documentos", explica o prefeito Renato Altmann.

Os trâmites legais também entravaram porque havia uma greve dos funcionários da Gidur, que administra os convênios celebrados nesta área entre os municípios e o governo federal. Os servidores voltaram às atividades no início de julho.

Erro grave feito em 2008

Quanto ao recurso para as galerias nas imediações do CTG de Languiru, a obra foi simplesmente licitada (ainda em 2008) em uma área de terras particular, ou seja, que não pertencia à Prefeitura. "Isto não é permitido e demandou uma série de ações para que pudéssemos liberar o andamento do projeto. Tinham a ânsia de garantir a obra, mas pularam etapas importantes", ressalta Altmann.

Fatos curiosos

Segundo a administração municipal, alguns fatos curiosos chamaram a atenção da equipe técnica:

1) A confirmação do empenho às vésperas do período eleitoral;

2) Ainda em 2008 foi realizada uma licitação para definir a empresa que realizaria a obra, mesmo sem o dinheiro depositado na conta da Prefeitura;

3) Existe um contrato assinado e celebrado entre o Município e a Caixa Econômica Federal, com data de 15 de outubro de 2008, para o repasse dos recursos, que não aconteceu até julho de 2009;

4) O governo anterior realizou a licitação das duas obras, porém não observou que para as galerias estaria invadindo propriedade particular, sem a devida desapropriação;

5) No dia 24 de dezembro de 2008, a administração anterior chegou a fazer o empenho da obra e no mesmo dia anulou este empenho.

Para desfazer este nó, o atual governo precisou:

1) Encaminhar uma desapropriação da área particular para construir as galerias;

2) Enviar uma série de documentos faltantes nos dois projetos, que poderiam ter sido providenciados bem antes;

3) Cumprir prazos curtos para assegurar os recursos;

4) Esperar o fim de uma greve de funcionários da Gidur para completar a documentação;

5) Depois, o Município voltou a aguardar a liberação para a obra.

Creche precisou de mais recursos

Segundo a administração, a estimativa era iniciar a obra da Escola Mundo Encantado (creche) mais cedo neste ano, porém o orçamento original da obra ficou totalmente defasado e ultrapassado. No novo levantamento realizado pelo setor de engenharia, o valor subiu bastante e exigiria uma contrapartida elevada do Município, porque a parte federal inicial era de R$ 700 mil. A equipe técnica da administração levou a situação à esfera federal e foram liberados mais R$ 250 mil, o que viabilizou a execução da obra. A obra será custeada com R$ 950 mil em recursos federais, por indicação do deputado federal Vilson Covatti. Ainda há uma contrapartida do Município, um pouco superior a R$ 240 mil.

> Mais Câmara de Vereadores de Teutônia na página 6 >

FRITZ AUTOMÓVEIS
(51) 3762-9700
(51) 3762-7156
(51) 8164-1089
Rua D. Pedro II, 1275
Canabarro - Teutônia
www.fritzautomoveis.com.br

Veículo	Valor	Cor	Ano
Astra Elegance 2.0, Completo + AIR BAG DUPLO	R$32.000	Preto	2005
Corrola XEI 1.8, Completo + RLL + AIR BAG	R$39.000	Preto	2005
Corsa Sedan Maxx 1.8,Compl+Trava MOD.NOVO	R$29.500	Branco	2007
Corsa Sedan Classic 1.6, 4P, Completo + Trava	R$24.500	Preto	2006
Corsa Sedan Classic 1.6, 4P, AQ, DT + Trava	R$22.000	Branco	2006
Corsa Wind 1.0, 2P, AQ, LDT	R$11.500	Branco	1995
Civic Sedan LX 1.7, 4P, COMPLETO	R$26.500	Prata	2001
Courier 1.6 L COMPLETA + CAPOTA FIBRA	R$18.000	Branca	2004
Celta Life 1.0 AQ, LDT	R$17.000	Vermelho	2002
Celta Life 1.0, AQ, LDT + MOD. NOVO	R$24.500	Branco	2009
Focus Sedan 1.6, Completo + Som + Interface	R$33.000	Preto	2007
Fiesta 1.0,2P, AQ, LDT + Trava + Pelicula	R$11.000	Vermelho	1998
Ford/Ka 1.0, AQ, LDT, Vidro Eletrico	R$12.800	Prata	1998
Fox Plus 1.6 4P, COMPLETO	R$31.500	Prata	2007
Gol City 1.0, 4P, AR, LDT, VE + TRAVA	R$26.500	Prata	2009
Gol City 1.0, 4P, AQ, LDT	R$25.500	Prata	2009
Gol 1000 Basico + Engate "Quadradinho"	R$9.800	Verde	1994
Gol Special 1.0, 2P, Basico	R$14.00	Azul	1999
Gol 1.0, 4P, Básico	R$14.500	Branco	2000
Gol 1000 Básico " Quadradinho"	R$8.500	Branco	1993
Gol 1.6, 2P,AC, DH, RLL, DT + TRAVA	R$13.800	Prata	1995
Gol Mi 1.0 Básico	R$12.500	Verde	1997
Gol Plus 1.6 + Som, "Quadradinho"	R$5.000	Bege	1986
Gol G4, 1.0, 2P, AQ, LDT	R$22.000	Branco	2008
Gol 1.6 Power, 4p, Completo + Air Bag duplo	R$27.800	Branco	2007
Logan Sedan 1.6, 4P, COMPLETO	R$31.500	Prata	2008
Montana Conquest 1.4, DH, AC + SOM	R$28.500	Vermelha	2007
Peugeut 307 Feline, Compl+ AIR-BAG+FreioABS	R$42.500	Preto	2008
Parati 1.0 Turbo COMPLETA + RLL	R$18.000	Preta	2001
Parati Plus 1.6, 4P, Completa + Trava	R$32.500	Prata	2008
Palio Fire 1.0, Flex, 4P, AQ, LDT + Trava	R$24.500	Cinza	2007
Palio Fire 1.0, Flex, 4P, AQ, Basico + Trava	R$23.000	Prata	2007
Polo Hatch 1.6, Completo + Interface + Som	R$27.000	Prata	2004
Polo Sedan 1.6, Flex, Completo + Som	R$33.000	Preto	2006
Strada Fire 1.4, Flex, Basica + Protetor caçamba	R$23.500	Preta	2007
Stilo 1.8, 4P, Completo + AIR-BAG Duplo	R$32.000	Bordô	2005
Siena HLX 1.8 Flex, Completo, MOD. NOVO	R$36.000	Cinza	2008
Saveiro G4 1.6, Flex, AC, DH, + KIT GAS	R$28.500	Branca	2007
Santana GLS 1.8 4P, COMPLETO	R$6.000	Cinza	1986
Santana GL 1.8 Basico, 2P	R$5.000	Vermelho	1987
Uno SX 1.0 4P, LDT, AC, VE	R$11.500	Cinza	1997
Uno SX 1.0, 4P, AQ, LDT	R$11.000	Verde	1997
Vectra Elegance 2.0, Flex, Compl+AIR BAGDuplo	R$43.000	Prata	2007
Vectra GLS 2.0, Completo + RLL	R$14.500	Azul	1995
Zafira 2.0, 7 Passageiros, Completa	R$45.500	Prata	2008
Honda NXR 150 Bros ESD	R$5.000	Vermelha	2005

Aberto de segunda a sexta, das 8h às 19h, sem fechar ao meio dia e no sábados das 8h às 16h.

FINANCIAMENTO ATÉ 60 MESES

Pais e bebês

A administração municipal de Teutônia informa que está marcado para este sábado, dia 28, o encontrão dos pais com os bebês. O evento será Centro Cívico da Prefeitura, com início às 14h30min.

Matrículas e rematrículas

A Secretaria de Educação informa que estão abertas as matrículas novas para o ano letivo de 2010. As crianças em idade escolar que ainda não estão no Ensino Fundamental podem ser matriculadas até o dia 4 de dezembro.

Espetáculo de Natal

Vem aí um grande espetáculo de Natal. "Natividade: a luz entre os homens". Um show com participação da Orquestra Municipal de Teutônia, Coral Municipal de Teutônia e Grupo Teatral Faces. Será dia 4 de dezembro, às 20h, no Centro Administrativo de Teutônia.

Região

Enquete: As creches devem permanecer abertas em janeiro?

"Eu acredito que sim, pois existem muitas famílias que dependem delas para deixar os filhos. A maioria dos frequentadores é de famílias de baixa renda". **Marina Lanisch, vendedora.**

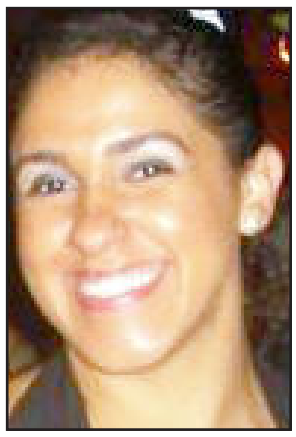

"Eu trabalho e dificilmente pego férias no mesmo período do recesso escolar. Se a creche não abrir, vou ter que levar meu filho na casa de um parente ou amigo". **Alice Mendes, costureira.**

"Sim, pois muitas pessoas não possuem outros lugares para deixar as crianças. As mulheres não podem largar os trabalhos, pois grande percentual mantém seus lares". **Cleusa Lima, aposentada.**

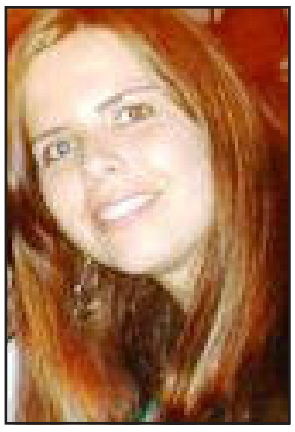

"As crianças precisam ficar um pouco com os pais e as pessoas que trabalham nestas escolas infantis também merecem tirar férias. Neste período também ocorrem as limpezas e reformas nos estabelecimentos". **Silvia Werle, professora.**

"Eu não dependo das creches, mas existem muitos que necessitam. Acho que as autoridades poderiam encontrar uma solução, realizando um rodízio de funcionamento". **Luana Orso, empresária.**

"As creches deveriam ficar abertas o ano todo, desde que haja uma boa remuneração aos profissionais que ali trabalham. Muitas trabalhadoras dependem do local para deixar seus filhos". **Mariane Ferreira, estudante.**

Teutônia

Enchente na avenida

Água bloqueou avenida no Centro Administrativo

A intensa chuva que caiu no final da tarde desta segunda-feira, dia 23, interrompeu a Avenida 1 Leste, no Bairro Centro Administrativo. A água ficou cerca de 30 centímetros em cima da pista. Um veículo tentou passar e ficou preso no caminho. Outro veículo conseguiu passar, mas também parou, pois teve pane no motor. Os bombeiros foram até o local e realizaram a limpeza dos bueiros, enquanto a Brigada Militar orientou os motoristas para o uso de um desvio.

Painel Político

Dinarte Jungles (DJ)

Rompimento de coligação não afetará acordo para escolha da mesa diretora do Legislativo de Lajeado

Está prevista para o dia 29 de dezembro a eleição da nova mesa diretora do Legislativo de Lajeado. Apesar de ter ocorrido o rompimento da coligação entre PP e PSDB os vereadores da situação garantem que o acordo no Legislativo será mantido. Ito Lanius (PSDB) será indicado para substituir Lorival Silveira. A oposição também terá uma chapa, mas os nomes ainda não foram definidos.

Tucanos ajudam progressistas a derrubar emendas ao orçamento de Lajeado

Ito Lanius

Com o apoio de vereadores tucanos, a base governista da prefeita Carmem Regina conseguiu derrubar sete de dez emendas apresentadas pela oposição de Lajeado, relacionadas ao orçamento do Município para 2010. Das emendas aprovadas, uma delas, com voto contra de Ito Lanius (PSDB), retira R$ 30 mil da manutenção da Secretaria da Administração e destina a verba à construção de sanitários para famílias de baixa renda. Outra retira R$ 200 mil, também da manutenção da Sead, realocando esse montante para a construção de um Centro de Atendimento Psicossocial Álcool e Drogas. A terceira emenda, com voto contrário de Lanius, destina R$ 80 mil ao calçamento de toda a extensão da Rua Frederico Bertholdo Schneider.

Prefeita de Lajeado garante 10% para uso de créditos orçamentários

Em 2010 o Município de Lajeado terá um orçamento de R$ 110 milhões. O projeto foi aprovado nesta semana pelo Legislativo. A prefeita Carmem Regina garantiu um percentual de livre movimentação de 10% para o uso de créditos orçamentários oriundos de superávit do orçamento de 2009. A proposta da oposição na Câmara de Vereadores reduzindo de 10% para 3% o percentual foi derrubado.

Câmara de Estrela aprova lei para microempresas

Nesta semana, em regime de urgência, foi aprovada a Lei Geral Municipal da Microempresa, Empresa de Pequeno Porte e Microempreendedor Individual de Estrela. A medida pretende viabilizar a instalação de novos negócios e auxiliar na manutenção dos já existentes. De acordo com a justificativa do projeto, a desoneração, instituída pelo Simples Nacional, reduziu significativamente a carga tributária dessas empresas, tornando-as mais competitivas.

Plentz propõe melhor identificação no interior de Estrela

O vereador Cleto Plentz (PP) solicita que a Prefeitura de Estrela providencie a instalação de placas de informação, com nome da via e localidade, em todos os acessos que ao interior do município que ainda não dispõem destas placas. Ele sugere ainda a substituição daquelas que estão em má conservação. Plentz pede placas também junto à rótula de acesso ao Distrito de Delfina.

Wermann quer "olhos de gato" na RS-129

Colocação de "olhos de gato" na RS 129, no trecho entre a Vila São José, em Estrela, até Colinas. O pedido é do vereador Marco Wermann (PT). Ele sugere a colocação do dispositivo no centro da pista, bem como nas laterais. Segundo ele, isso aumenta a visibilidade da estrada, trazendo mais segurança aos que trafegam por esta importante rodovia à noite.

Dnit defende descentralização de controle ambiental em rodovias

O Departamento Nacional de Infraestrutura de Transportes (Dnit), órgão do Ministério dos Transportes, defendeu nesta semana na Câmara uma nova legislação que permita aos estados atuarem no controle ambiental de obras de rodovias federais. Hoje, esse controle é feito pelo governo federal, por meio do Instituto Brasileiro do Meio Ambiente e dos Recursos Naturais Renováveis (Ibama).Para o diretor-geral do Dnit, Luis Antonio Pagot, os órgãos ambientais estaduais não abrem mão do rigor da lei e, ao mesmo tempo, têm agilidade, porque estão próximos das obras. Ele ressaltou que outro ponto favorável seria a fiscalização permanente, em razão da proximidade.

Daer padroniza nomenclatura de rodovias

A direção executiva do Daer resolveu implantar a padronização da nomenclatura das rodovias do RS. A decisão, baseada nas leis e normas impostas pelo (Dnit), se deve às variadas formas como os órgãos, a imprensa e o cidadão em geral se referiam às rodovias, em diferentes formas de escrita, gerando dúvidas quanto à denominação das mesmas. Para isto, serão utilizadas três letras e três algarismos, separadas por um traço, com as seguintes divisões por tipo de rodovia: ERS: rodovias estaduais (exemplo: ERS-020); RSC: rodovias estaduais coincidentes (exemplo: RSC-471) VRS: rodovias vicinais (exemplo: VRS-840). Destaque-se que a sinalização existente nas rodovias será substituída na medida em que houver necessidade de reposição de placas.

Justiça decide executar pena contra ex-prefeito de Imigrante

Nesta terça-feira, dia 24 de novembro, a juíza Traudeli Iung - atuando na Comarca de Teutônia - determinou a execução de pena contra o ex-prefeito do Município de Imigrante, Elimar Rex. A juíza solicitou que o Cartório Eleitoral execute a pena de suspensão dos direitos políticos de Rex pelo período de 8 anos, a partir da data do trânsito em julgado da sentença.

A Justiça também determinou que Rex seja intimado para efetuar o pagamento, em 15 dias, do débito existente em favor do Município de Imigrante, no valor de R$ 720.046,36. Além disso, a decisão informa que a avaliação do perito foi validada pois não houve impugnação do valor de parte do ex-prefeito.

A reportagem da Folha Popular tentou, desde terça-feira, manter contato com o ex-prefeito. Elimar Rex retornou contato às 18 horas de ontem e disse que o processo é antigo e não há nada de novo. Alega que não foi intimado da decisão e que pretende se manifestar com mais detalhes somente após esta intimação. Afirmou, também, que aguarda a definição de um recurso especial que ele ajuizou contra a decisão inicial.

Entenda o caso

A 3ª Câmara Cível confirmou a decisão da ação civil pública, que tramitou na Comarca de Teutônia e que decretou a nulidade de contratos administrativos firmados pelo Município com empresas de propriedade de Elimar Rex, além de declarar a prática de improbidade administrativa, restando na suspensão de seus direitos políticos por oito anos. Elimar Rex, ex-prefeito municipal de Imigrante, adentrou em juízo com ação rescisória contra o Ministério Público visando a desconstituir o acórdão proferido pela 3ª Câmara Cível. Também entrou com recurso especial, agravo regimental e outros meios, mas não obteve êxito.

Síntese da decisão

"Tomando por base o relatório parquet, o qual relatou pormenorizadamente o presente processo, defiro os pedidos retro para determinar que seja oficiado ao cartório eleitoral para execução da pena de suspensão dos direitos políticos do requerido pelo prazo de oito anos, a partir da data do trânsito em julgado da sentença.

Quanto à liquidação do débito, tendo em vista que não houve impugnação do réu quanto ao cálculo apresentado pela perita às fls. 3.293/3.298, conforme se aufere da certidão da fl. 3.399v, homologo o valor encontrado, devendo o feito seguir.

Intimem-se.

Decorrido o prazo sem manifestação, intime-se o requerido, para que efetue o pagamento do débito existente em favor do Município de Imigrante (R$ 720.046,36 em 27/06/2009) em 15 dias.

Noticiado o não pagamento, inclua-se a fase de cumprimento de sentença e remetam-se os autos à contadoria para inclusão da multa de 10% prevista no art. 475-J do CPC.

Após, expeça-se mandado de penhora, avaliação e intimação.

Considerando que o Município de Imigrante é parte interessada na presente ação, intime-se para, querendo, ingressar no pólo ativo, a fim de acompanhar os atos processuais.

Por fim, com intuito de dar maior agilidade no trâmite no processo, determino que os volumes 1º ao 15º deste processo permanecem em escaninho próprio em cartório, enquanto que somente o 16º volume prosseguirá tramitando normalmente, sem prejuízo de solicitação das partes dos demais.

Intimem-se."

Marasca é lançado pré-canditado para deputado

Fernando Marasca, natural de Garibaldi, professor universitário, de 29 anos, foi oficializado no fim de semana como pré-candidato a deputado estadual pelo PMDB.

A ideia já vinha sendo amadurecida depois de um encontro no fim de outubro no CTG de Roca Sales, onde mais de 1.200 correligionários apoiaram a ideia de ter um candidato. Ele já recebeu apoios de Roca Sales e Garibaldi.

Fernando Marasca

Marasca é uma liderança jovem e acredita que a política é uma ferramenta de transformação da sociedade. "O político deve usar a política para servir e não ser servido", explica. Ele destaca que não quer ser mais um, pois as pessoas já estão cansadas do que alguns políticos fazem com a política. "Então quero, não só oferecer uma renovação, como também uma possibilidade de essas pessoas que estão desacreditadas de verem que a política é importante", pondera.

O pré-candidato peemedebista destaca que vem recebendo apoio de lideranças municipais e regionais. Marasca lembra, ainda, que "dentre muitas lideranças, Garibaldi tem uma opção muito boa para deputado federal, o ex-prefeito Antônio Cettolin".

Para Marasca, a política não está em boas mãos. "A renovação deve existir. As pessoas devem começar a acreditar na política, porque ela é a única ferramenta de transformação de uma sociedade. Não é possível fazer as coisas sem a política", conclui.

TRE julga último recurso contra prefeito de Teutônia

Recurso entrou fora de prazo. Em primeira instância, processo foi julgado improcedente

No início deste mês de novembro, o Tribunal Regional Eleitoral (TRE/RS) julgou o último recurso movido pela Coligação Todos por Teutônia (PDT/PTB/PT/PV/PSB/PRB/DEM) contra o prefeito Renato Airton Altmann, vice-prefeito Ariberto Magedanz e a coligação Renova Teutônia (PP/PSDB/PMDB/PPS).

Os recorrentes alegavam fatos que teriam caracterizado a prática de captação ilícita de sufrágio e propaganda irregular por meio de carro de som no sábado à tarde, véspera da eleição. Em primeira instância, a juíza eleitoral Traudeli Iung já havia julgado improcedente a ação. Os autores - Coligação Todos por Teutônia - recorreram ao TRE na tentativa de reverter o quadro.

No entanto, a relatora do processo, desembargadora Lúcia Liebling Kopittke considerou que o recurso foi apresentado fora de prazo. Por isso, votou pelo não conhecimento do mesmo. Ela foi acompanhada pela unanimidade dos relatores.

Este foi o último processo que pendia de decisão da Justiça Eleitoral contra o atual prefeito Renato Airton Altmann. O acórdão (sentença completa) está disponível no site www.tre-rs.gov.br. O número do processo é AIJE 197. O arquivo digital está em PDF e pode ser acessado por qualquer cidadão.

Trecho do voto da relatora

"Compulsando os autos, verifico que o recurso padece do vício

intransponível da intempestividade, in casu, reflexa. Em que pese tenha sido denominada a ação como investigação judicial, na verdade, os fatos ali descritos dizem com uma representação eleitoral, pois versam sobre propaganda irregular por intermédio de carros de som e captação ilícita de sufrágio.

Nessas situações, por óbvio que o prazo recursal será regrado pela norma que regula os apelos interpostos contra decisão exarada em representação, ou seja, 24 horas.

In casu, como se verifica às fls. 274/279, foram opostos contra a sentença embargos de declaração fora do prazo de 24 horas previsto no art. 96, § 8º, da Lei n. 9.504/97, não havendo, portanto, interrupção do prazo para a interposição do recurso inominado.

Com efeito, a procuradora da coligação representante foi intimada em 05/02/09 (quinta-feira), e os embargos aportaram aos autos em 09/02/09 (segunda-feira), sendo, pois, intempestivos. Consequentemente o recurso inominado, interposto somente em 13/02/09 (sexta-feira), é, de igual modo, intempestivo, razão pela qual dele não conheço."

PT de Garibaldi tem novo Diretório

No domingo, dia 22, o Partido dos Trabalhadores realizou o Processo de Eleição Direta em todos os níveis de atuação: nacional, estadual e municipal, onde tem Comissão Provisória ou Diretório.

Em Garibaldi, dos 138 filiados que estavam aptos a votar, ou seja, filiados há mais de um ano e em dia com as finanças, compareceram 39, num percentual de 28%. Para presidente do Diretório Municipal houve consenso com candidatura única, tendo Gilmar Pedro Berté obtido os 39 votos.

A eleição se realizou na Câmara Municipal de Vereadores e teve início às 9 horas e foi encerrada às 17 horas, com a apuração dos votos. A abertura dos trabalhos foi feita pelo presidente em exercício, Ivanês Zappaz, e logo em seguida houve diversas manifestações do plenário, com avaliação de conjuntura nacional, estadual e municipal. O candidato Gilmar Pedro Berté explanou a proposta de trabalho e apresentou a nominata para a Executiva local: presidente, Gilmar Pedro Berté; vice-presidente, Cláudia Schiedeck Soares de Souza; tesoureiro, Luiz Carlos Zeni; secretária, Selma Schiedeck; líder de bancada, Luiz Carlos Casagrande.

Nacional e Estadual

Nos municípios ou estados onde há mais de um candidato e nenhum obteve mais de 50% dos votos, haverá 2º turno no dia 6 de dezembro de 2009. No PT, a composição dos Diretórios é proporcional ao número de votos obtidos por cada chapa e tese.

Para o Diretório Nacional, em Garibaldi, a chapa que obteve maior número de votos foi a Mensagem ao Partido, com 38 e Partido para Todos, obteve 1 voto. Já a chapa Estadual que obteve maior número de votos foi também Mensagem ao Partido com 37, a chapa Partido de Luta de Massas obteve 1 voto e houve 1 voto em branco. A chapa Municipal, Militância Unida e Forte obteve 38 votos e 1 em branco.

Em nível Nacional havia seis candidatos a presidente, sendo que o José Eduardo Cardoso obteve 38 votos e José Eduardo Dutra 1 voto. Para presidente do Diretório Estadual, havia quatro candidatos, sendo que Raul Pont obteve os 39 votos.

Lajeado

Prefeitura propõe reajuste de 4,5% nos impostos para 2010

A Prefeitura de Lajeado encaminhou nesta terça-feira, dia 24, para a Câmara de Vereadores o projeto de lei que estima reajuste de 4,5% na planta de valores imobiliários e nos tributos municipais para 2010, relativos ao Imposto Predial e Territorial Urbano (IPTU), Imposto Sobre Transmissão de Bens Imóveis (ITBI), Imposto Sobre Serviços de Qualquer Natureza - ISSQN e para demais taxas municipais. De acordo com o secretário da Fazenda, Juraci Rodrigues, a definição deste reajuste teve como parâmetro o IPCA e INPC dos últimos 12 meses. Quanto à taxa de conservação de pavimentação e de limpeza pública, o projeto do Executivo sugere o reajuste de 9%. "Estas taxas estão defasadas em relação ao que o Município paga para os materiais utilizados, bem como, para a empresa executora dos serviços", diz o texto.

Descontos

O projeto de lei também estabelece descontos previstos nos tributos para contribuintes que pagarem numa só vez o IPTU, o ISSQN, a Taxa de Vistoria de Licença para Localização (TVLL), as Taxas de Serviços Urbanos (TSU) e a Taxa de Fiscalização e Vigilância Sanitária (TFVS), variando de 15%, 7,5% ou 5 %, dependendo de quando a dívida é quitada (de janeiro a março). Diz ainda que se for quitada durante abril e maio, numa só vez, não terá acréscimo, podendo também o valor ser parcelado, com juro de 1% ao mês, em parcelas iguais, mensais e consecutivas.

Precrem

Outro projeto que o Executivo enviou à Câmara de Vereadores nesta terça-feira, dia 24, prevê prorrogação da vigência do Programa de Recuperação de Créditos Municipais (Precrem) até o dia 23 de dezembro. Este benefício, conforme instituído pela Lei nº 8.204 de 02 de setembro/2009, tem atualmente encerramento previsto para o dia 15 de dezembro e estabelece condições especiais para incentivar a quitação de débitos pendentes de anos anteriores junto à Fazenda municipal já lançados como Dívida Ativa. "Como a maioria das pessoas só recebe o 13º salário após o dia 20 de dezembro, consideramos oportuno ampliar a data para que possam dispor desta verba para quitar ou negociar seus débitos pendentes na prefeitura", justifica o secretário Juraci Rodrigues. "Contamos com o apoio dos vereadores às medidas propostas", diz o secretário.

EXPEDIENTE

PROPRIEDADE:
Folha de Teutônia - Gráfica e Editora Jornalística Ltda.
CNPJ - 90240235/0001-43
Registro no Ofício de Registro Civil, Pessoas Jurídicas, Títulos e Documentos de Estrela, Nº 01/87.

DIRETORES:
Sílvio Brune e Valdir I. Schardong

JORNALISTA RESPONSÁVEL:
Valdir I. Schardong -
(Reg. Prof. MT/DRT-RS Nº 7655)

SEDE: Rua Senhor dos Passos, 441 - bairro Languiru - Teutônia - RS - Caixa Postal 13
CEP: 95890 - 000 - Telefone (51) 3762-2440
E-mail
Publicidade - publicidade@popularnet.com.br

Os artigos assinados são de inteira responsabilidade de seus autores e não traduzem necessariamente a opinião do jornal nem a do editor.

Teutônia

CÂMARA DE VEREADORES

Jonatan ressalta espírito natalino

Em seu espaço na tribuna, o vereador Jonatan Brönstrup (PSDB) enfatizou e ressaltou o espírito natalino que está sendo criado na cidade. Também falou sobre a realização do espetáculo no dia 4 de dezembro, quando haverá um evento no Centro Administrativo com apresentação de teatro, da Orquestra Municipal e do Coral Municipal de Teutônia.

"Bem antes do Natal começa a se preparar a cidade com o espírito natalino. E aqui em Teutônia não é diferente, já começou o trabalho de enfeite das lojas, as ruas começando a ficar com uma nova cara, sendo realizada a pintura dos cordões. Isto é um presente antecipado de Natal para todos os munícipes", observou.

Brönstrup ainda destacou o espetáculo Natividade: a luz entre os homens, programado para o dia 4. "Quero parabenizar o Marcelo Brentano, que destacou a dedicação dos atores, que ensaiam domingos à tarde. São 80 artistas envolvidos - entre atores, dançarinos, cantores, músicos - que se entregam de corpo e alma para a arte. Realmente, tem que querer fazer isso. São atores e atrizes da comunidade, que fazem parte do Centro Cultural 25 de Julho, que fazem parte do Grupo Teatral Faces e de toda a comunidade que participam deste espetáculo", ponderou.

Água Quente - Agradeceu pela colocação de colocar uma máquina para esquentar água. "Isto já havia sido solicitado há bastante tempo pelos jovens que frequentam a Prefeitura no fim de semana. Traziam uma térmica de água e quando terminava iam embora ou então buscavam mais água quente na Brigada Militar. Agora está à disposição para os jovens continuarem com atividades saudáveis", apontou.

Jonatan Brönstrup

Parabéns - Cumprimentou a Cooperativa Languiru pelos 54 anos e pelo novo supermercado. "Hoje se pode ver que é uma das empresas com o maior comprometimento e com o maior índice de desenvolvimento de Teutônia, pois a cada ano implementa e diversifica a economia. Tem desde a nutrição animal até a alimentação das pessoas e produtos em geral. Temos que incentivar e apoiar estas empresas que superam muitas crises", apontou Jonatan Brönstrup.

Oratória - O edil destacou o curso de oratório em andamento nas escolas municipais de Teutônia. "É importantíssimo no momento que se incentiva a liderança entre os jovens. Os futuros políticos e empreendedores, a desinibição e falar em público, mas principalmente alertar sobre todos os problemas das mudanças climáticas em todo o planeta", concluiu.

Governo - O parlamentar falou que "nenhum governo faz nada sozinho, nem em Teutônia nem em Lajeado, seja onde for. A gente precisa trabalhar junto, a união. Isto foi dito no primeiro dia aqui e vou reafirmar este compromisso do PSDB com a comunidade de Teutônia".

Empresa - Parabenizou o projeto da Hidraumar, que se instalará nas margens da Via Láctea. Empresa que tem pretensão de, no sexto semestre, estar faturando cerca de R$ 1,5 milhão.

Plano Diretor - Relatou encontro com comerciantes de Canabarro, no qual se falava sobre a revisão do Plano Diretor. Solicitou estudo de viabilidade para instalar uma comissão especial para readequá-lo. "As coisas mudam, crescem; o mundo é dinâmico e não podemos engessar um documento nem o Município. Há pessoas que querem trabalhar para ajudar Teutônia a se desenvolver, sou parceiro e os colegas serão. Para isso serão feitas audiências públicas para estudar junto com a comunidade a melhor maneira para trabalharem, a segurança pública, bares, áreas de lazer, saúde, transporte, ou seja, traça o Município em todos os âmbitos".

Trânsito - Agradeceu ao coordenador de trânsito, Marquinhos Quadros, por ter atendido o pedido para instalar uma parada defronte ao INSS.

Limpeza - Enalteceu o trabalho da Secretaria de Obras em Linha Clara Alta e Fundos, como a limpeza de valetas, colocação de saibro e patrolamento.

Souza comenta sobre água e acostamento

O vereador Claudiomir de Souza (PDT) usou a tribuna e destacou dois temas importantes: os transtornos causados pela grande quantidade de água das chuvas e os problemas no acostamento de uma rua na localidade de Posses.

Sobre o acostamento, o edil disse que está andamento um abaixo-assinado para esta obra ser priorizada no próximo ano. "Pessoas estão impressionadas com o perigo, pois mães e crianças caminham e não tem acostamento no asfalto. Já é um pedido de longa data e ainda não foi feito. Gostaria que a Secretaria de Obras projetasse para o início do próximo ano", sugeriu.

Outro pleito do edil foi com relação a Vila Cuba, onde a água invadiu residências. "Pessoas estavam bastante indignadas, porque um dos moradores fez uma ponte que cerca e levanta a água um pouco além do normal de antes. Por causa disso, a água vai se acumulando e entra em algumas residências. Pediram que a administração desse uma olhada para fazer, novamente, uma limpeza do riacho, onde vários galhos e pedras estão atrapalhando o córrego; então, qualquer chuva forte enche de água e prejudica os moradores. Gostaria que a administração dessem uma olhada, para ver o que fazer. O morador também deve ver o que pode fazer, porque não se pode fechar um curso da água", ponderou.

Eventos - O edil também parabenizou entidades pela organização de eventos, como a Creche Azaleia do Bairro Teutônia, a Comunidade Católica Cristo Rei e a inauguração do templo da Igreja do Evangelho Quadrangular realizada no dia 14 de novembro.

Elogio à Saúde

"Como vereadores, somos fiscais e representamos as pessoas que nos elegeram para este trabalho. Somos bem pagos para fazer isso e não podemos passar a mão na cabeça ninguém". O edil lembrou um acidente com uma mulher e reconheceu que houve um mal entendido, que juntamente com o vereador Valdir Amaral (PMDB), no outro dia estava resolvido. "Quero destacar o empenho do Valdir e da secretária Mareli. Essa senhora está recebendo assistência todos os dias; a ambulância vai buscar em casa, pois ainda está imobilizada. Até o hospital cedeu uma cama para ela ficar em casa. Quero agradecer pelo que a equipe da Saúde está fazendo, secretária e funcionários, que tem ajudado. Ela pediu para agradecer pelo que vêm fazendo por ela. Além de agradecer, temos que também elogiar, estar aqui para agradecer o que foi feito. Famílias que precisam de apoio e auxílio nesta hora difícil", salientou.

Claudiomir de Souza

Iluminação natalina do Lajeado Brilha inaugura hoje de noite

Abrindo as atrações do Lajeado Brilha 2009, um grande evento junto à Casa de Cultura marca, na noite de hoje, será a inauguração da decoração natalina na cidade, com enfeites brilhantes e as luzes, que serão acesas para envolver ainda mais as pessoas no clima das festas de fim de ano. Haverá show de fogos de artifício às 21h, mesmo momento em que serão acesas as luzes da decoração, como as instaladas na Casa de Cultura, no pinheiro gigante na Praça da Matriz e demais ornamentos nos arcos das ruas Júlio de Castilhos e Bento Gonçalves e nas avenidas Senador Alberto Pasqualini e Benjamin Constant, quando também ocorre um show com a Banda X Positivo. A promoção do governo municipal com a Câmara dos Dirigentes Lojistas (CDL) começa às 20h30min, quando as famílias poderão prestigiar a abertura e fazer a visitação do Quarto do Papai-Noel instalado dentro da Casa de Cultura. Conforme o titular da Secretaria de Cultura e Turismo (Secultur), Gerson Teixeira, o Lajeado Brilha deste ano oferece ainda mais atrações. "Já dizem que depois do Natal Luz de Gramado, desponta a programação e decoração natalina de Lajeado", afirma

Lanternas iluminarão a Benjamin Constant

Luzes de Natal

Quem passar pelas principais ruas da cidade já se depara com uma decoração moderna, bonita e animada, sendo que os últimos enfeites foram instalados na madrugada desta terça-feira, dia 24, e durante o dia de ontem. São 44 pinheirinhos de Natal naturais em toda extensão da Rua Julio de Castilhos, além de caixas de correspondências, onde poderão ser colocadas cartas ao Papai Noel. O canteiro central da Avenida Senador Alberto Pasqualini recebeu mais de 40 bengalas com até 1,8 metros. Já na Praça da Matriz será montado o presépio, nas proximidades do pinheiro gigante de oito metros, já montado e decorado. Na Júlio de Castilhos já estão colocadas bengalas e arcos com placas, na Avenida Benjamin Constant são 20 lanternas e o canteiro central da Alberto Pasqualini já possui castiçais feitos de garrafas pet, além de arcos. O trevo de acesso à cidade na BR 386 pela Pasqualini, também será iluminado.

Castiçais e arcos já enfeitam a Alberto Pasqualini

Shows e atrações

Além da Banda X Positivo, que se apresenta hoje, o Lajeado Brilha, promovido pela CDL em parceria com a Prefeitura, que destinou R$ 100 mil para a organização e atrações, incrementada com shows de renome, incluindo o projeto Natal Brilhante, que trará os ídolos da Jovem Guarda Wanderléia, Vanusa, Wanderley Cardoso nos dias 10 e 15 de dezembro, tem a Família Lima. Já neste fim de semana, sábado e domingo, o 3º Lajeado Motoshow, organizado pela Secretaria da Juventude, Esporte e Lazer (Sejel), integra o Lajeado Brilha, trazendo público visitante à cidade e ao Parque do Imigrante. Também no domingo de noite terá Natal junto à Univates com o Encontro de Orquestras do Vale do Taquari. O momento mais esperado pelas crianças é a chegada do Papai Noel, que acontecerá dia 5 de dezembro no Parque Theobaldo Dick, inclusive com presença de Mário Pirata e o espetáculo Natal em Cordas, com Marcello Caminha, enquanto no domingo, dia 6, terá a Rústica de Natal, pela manhã.

Estudo trata de melhorias no trânsito

Integrantes de várias secretarias municipais de Lajeado participaram de mais uma reunião, nesta terça-feira, dia 23, com objetivo de tratar das melhorias necessárias para o trânsito na cidade para qualificar a mobilidade urbana. Neste encontro, o engenheiro responsável pelo estudo encomendado pelo Município, Adriano Panazzolo, explanou as opções que, segundo ele, estão focadas na melhoria do fluxo de veículos, do transporte coletivo urbano e na maior segurança aos motoristas e pedestres. Ele ouviu mais algumas considerações de secretários visando os últimos ajustes à proposta, que será apresentada para a comunidade no dia 01 de dezembro, às 19h, no auditório da Câmara de Vereadores, tendo já sido apreciada e aprovada por unanimidade pelo Conselho Municipal de Trânsito.

Adriano mostra estudo sobre o trânsito

Santa Cruz do Sul

Adiada reunião sobre o preço do tabaco

Previsto para 01 de dezembro, o início do processo de negociação do preço do tabaco está sendo transferido para a semana seguinte. De acordo com o presidente da Associação dos Fumicultores do Brasil (Afubra), Benício Albano Werner, a incompatibilidade de agenda entre as sete entidades representativas dos produtores forçou o adiamento para os dias 7 e 8 do mesmo mês.

Os encontros com os representantes das indústrias, que acontecerão na sede da Afubra, em Santa Cruz do Sul, ocorrerão de forma individual. A agenda prevê reunião entre os produtores no dia 7, no período da manhã. À tarde e na manhã do dia seguinte, as discussões envolverão os industriais.

Antes da tabela do preço, a pauta prevê análises sobre os novos coeficientes técnicos e o custo de produção. Os dois temas repercutem diretamente na negociação. O primeiro define os parâmetros de pesquisa e o segundo apura os gastos.

TRIBUNA DA CÂMARA DE VEREADORES DE LAJEADO

Requerimentos e Indicações

- **Hugo Vanzin** apresentou projeto de lei que institui a Semana de Incentivo a Doação de Medula Óssea no município de Lajeado. Também requereu a viabilidade da criação de um programa de reciclagem de entulhos de construção civil; limpeza geral na Rua Alagoas (São Cristóvão); colocação de lixeira na Rua Júlio de Castilhos, 171 (Centro); colocação de grade de proteção na boca de lobo da esquina entre a Rua Saldanha Marinho e Avenida Décio Martins Costa (Centro); além de reiterar pedidos de canalização da rede de esgoto na Avenida dos Quinze (Florestal) e colocação de redutores de velocidade na Rua São Leopoldo (Santo Antônio)
- **Lorival E. Silveira** sugeriu a colocação de vigias junto ao Parque dos Dick, no período das 17h às 23h; a possibilidade de criação de locais para estacionamento de bicicletas no centro da cidade; repintura dos cordões de meio fio e base dos postes no canteiro central da Avenida Senados Alberto Pasqualini, bem como nos contornos do viaduto da BR 386 e envio de ofício ao Sr. Inácio P. Feldens parabenizando-o pelas doações periódicas ao Banco de Sangue do município. Também reiterou pedido de colocação de lixeira em frente às lojas Ótica Haas e Farmácia Essência de Vida, situadas na Rua Júlio de Castilhos (Centro).
- **Ito Lanius** solicitou melhorias no Porto dos Bruda, como: melhor acesso ao rio, área adequada e segura para estacionamento de veículos, segurança, melhor infra-estrutura dos serviços próximos, iluminação, entre outras.
- **Paulo Adriano da Silva** requereu a revitalização na área de lazer junto ao Loteamento Zago (Morro 25); conserto das lâmpadas na Rua Manuel C. Vicente (Conservas); troca de lâmpadas na Avenida Beira Rio (Santo Antônio); conserto e construção de calçada na Rua M (Santo Antônio); bem como apresentou projeto de lei que institui o Dia Municipal do Vizinho no município.

TRÂNSITO SEGURO

Um trânsito mais seguro se faz com a colaboração de todos. Seja você motorista ou pedestre, faça a sua parte. Respeite sempre a faixa de segurança.

D´ PEDÓ TEUTÔNIA Seleciona

Vendedora

Requisitos:
- Experiência mínima de 3 anos na área de vendas
- Conhecimentos de técnica de vendas e negociação
- Habilidade com a ferramenta Promob (móveis planejados)
- Ter carteira de habilitação
- Dinamismo e facilidade de relacionamento

Interessadas(os) enviar curriculum para a Rua Arthur Pilz, 111, bairro Languiru- Teutônia/RS.

Rádio POPULAR FM 96.9

Lajeado

Começa a recuperação de estradas

A trégua da chuva, nesta terça-feira, dia 24, possibilitou à Prefeitura de Lajeado começar o serviço de recuperação das vias públicas que foram atingidas e tiveram suas condições de trafegabilidade prejudicadas devido às recentes enxurradas ocorridas no Município. Um mutirão da Secretaria de Obras e Serviços Urbanos (Sosur) iniciou o trabalho nos locais mais atingidos, como em Alto Conventos. De acordo com o titular Mozart Lopes, os bairros de Conventos e Imigrante estão com as estradas em piores condições. "Para deixar as ruas novamente transitáveis são necessários dois dias de obras em cada local", diz ele, citando que a durabilidade das ruas com o excesso de chuva é muito pequena, cerca de dois meses, enquanto em épocas normais as pavimentações nestas vias duram em torno de cinco meses.

Em Alto Conventos, no primeiro dia do mutirão, cada um dos cinco caminhões com capacidade para 10 metros cúbicos fez cinco viagens levando material, enquanto as retroescavadeiras refaziam as valetas para escoamento da água e as motoniveladoras emparelhavam a pista, tapando os buracos e deixando a via pronta para receber cascalho. "Praticamente as valetas deixaram de existir, ficando no mesmo nível da estrada", lamenta Lopes. "É um momento que requer a compreensão da comunidade, pois em todas as localidades as ruas e estradas requerem serviço, e vamos fazer isso dentro de um cronograma, tendo iniciado por Conventos onde a situação ficou mais crítica", diz o secretário, lembrando que há 400 quilômetros de ruas não pavimentadas no Município, localizadas em 20 dos 28 bairros existentes em Lajeado.

Equipes de obras iniciaram recuperação por Alto Conventos

Município de TABAI

DEMONSTRATIVO SIMPLIFICADO DO RELATÓRIO RESUMIDO DA EXECUÇÃO ORÇAMENTÁRIA

ORÇAMENTOS FISCAL E DA SEGURIDADE SOCIAL

JANEIRO A OUTUBRO 2009/BIMESTRE SETEMBRO - OUTUBRO

Entidade: PREFEITURA MUNICIPAL DE TABAI

LRF, Art. 48 - Anexo XVIII — R$ 1,00

BALANÇO ORÇAMENTÁRIO	No Bimestre	Até o Bimestre
RECEITAS		
Previsão Inicial	—	7.343.391,00
Previsão Atualizada	—	7.343.391,00
Receitas Realizadas	1.156.121,22	5.895.093,75
Déficit Orçamentário	—	223.709,81
Saldos de Exercícios Anteriores (Utilizados para Créditos Adicionais)	—	455.747,42
DESPESAS		
Dotação Inicial	—	7.343.391,00
Créditos Adicionais	—	1.300.940,95
Dotação Atualizada	—	8.644.331,95
Despesas Empenhadas	1.091.367,65	6.652.399,55
Despesas Liquidadas	1.154.819,63	6.118.803,56
Superavit Orçamentário	—	0,00

DESPESAS POR FUNÇÃO / SUBFUNÇÃO	No Bimestre	Até o Bimestre
Despesas Empenhadas	1.091.367,65	6.652.399,55
Despesas Liquidadas	1.154.819,63	6.118.803,56

RECEITA CORRENTE LÍQUIDA - RCL	Até o Bimestre
Receita Corrente Líquida	7.127.420,17

RECEITAS / DESPESAS DOS REGIMES DE PREVIDÊNCIA	No Bimestre	Até o Bimestre
Regime Próprio de Previdência dos Servidores		
Receitas Previdenciárias Realizadas(IV)	0,00	0,00
Despesas Previdenciárias Liquidadas (V)	0,00	0,00
Resultado Previdenciário (VI) = (IV - V)	0,00	0,00

RESULTADOS NOMINAL E PRIMÁRIO	Meta Fixada no Anexo de Metas Fiscais da LDO (a)	Resultado Apurado até o Bimestre (b)	% em Relação à Meta (b/a)
Resultado Nominal	0,00	242.487,17	0,00
Resultado Primário	0,00	-239.623,29	0,00

RESTOS A PAGAR POR PODER E MINISTÉRIO PÚBLICO	Inscrição	Cancelamento até o Bimestre	Pagamento até o Bimestre	Saldo a Pagar
POR PODER E MINISTÉRIO PÚBLICO				
RESTOS A PAGAR PROCESSADOS	235.108,76	1.404,07	223.097,84	10.606,85
EXECUTIVO	231.414,73	1.404,07	219.403,81	10.606,85
LEGISLATIVO	3.694,03	0,00	3.694,03	0,00
RESTOS A PAGAR NÃO-PROCESSADOS	60.981,25	0,00	20.845,63	40.135,62
EXECUTIVO	60.891,25	0,00	20.755,63	40.135,62
LEGISLATIVO	90,00	0,00	90,00	0,00
TOTAL:	**296.090,01**	**1.404,07**	**243.943,47**	**50.742,47**

DESPESAS COM AÇÕES TÍPICAS DE MDE	Valor apurado até o Bimestre	Limites Constitucionais Anuais	
		% Mínimo a Aplicar no Exercício	% Aplicado até o Bimestre
Mínimo Anual de <18% / 25%> das Receitas de Impostos em MDE	1.177.648,62	25%	24,34
Mínimo Anual de 60% do FUNDEB na Remuneração do Magistério com Educação Infantil e Ensino Fundamental	621.273,48	60%	68,40

RECEITAS DE OPERAÇÕES DE CRÉDITO E DESPESAS DE CAPITAL	Valor apurado até o Bimestre	Saldo a Realizar
Receitas de Operações de Crédito	0,00	
Despesa de Capital Líquida	613.092,07	981.150,48

PROJEÇÃO ATUARIAL DOS REGIMES DE PREVIDÊNCIA	2009	2017	2027	2042
Regime Próprio de Previdência Social dos Servidores				
Receitas Previdenciárias (IV)	0,00	0,00	0,00	0,00
Despesas Previdenciárias (V)	0,00	0,00	0,00	0,00
Resultado Previdenciário VI = (IV - V)	0,00	0,00	0,00	0,00

LRF, Art. 48 - Anexo XVIII — R$ 1,00

RECEITA DA ALIENAÇÃO DE ATIVOS E APLICAÇÃO DOS RECURSOS	Valor apurado até o Bimestre	Saldo a Realizar
Receita de Capital Resultante da Alienação de Ativos	0,00	0,00
Aplicação dos Recursos da Alienação de Ativos	0,00	0,00

DESPESAS COM AÇÕES E SERVIÇOS PÚBLICOS DE SAÚDE	Valor apurado até o Bimestre	Limite Constitucional Anual	
		% Mínimo a Aplicar no Exercício	% Aplicado até o Bimestre
Despesas Próprias com Ações e Serviços Públicos de Saúde	916.296,92	15,00	18,94

FONTE: SECRETARIA DE FINANCAS

TABAI, 25/11/2009

ARSENIO PEREIRA CARDOSO	CLER LEANDRO S.DE AZEVEDO	EDWARD NUNES MACHRY
Prefeito Municipal	Téc.Contábil CRC/RS 59.239	Controlador Interno

"O Relatório Resumido da Execução Orçamentária do 5° Bimestre/2009, bem como o Relatório de Gestão Fiscal do 5° Bimestre/2009, encontra-se afixados no painel de publicações na sala de recepções da Prefeitura Municipal, na Rua Deputado Julio Redecker, n° 251, respectivamente, no horário das 08h00min às 14h00min, a contar do dia 25 de Novembro de 2009, bem como disponibilizado no site www.tabai-rs.com.br, a partir de 26 de Novembro de 2009."

MUNICÍPIO DE WESTFÁLIA

DEMONSTRATIVO SIMPLIFICADO DO RELATÓRIO RESUMIDO DA EXECUÇÃO ORÇAMENTÁRIA

ORÇAMENTOS FISCAL E DA SEGURIDADE SOCIAL

Setembro e Outubro - 2009

LRF, Art. 48 - Anexo XVII — R$ 1,00

BALANÇO ORÇAMENTÁRIO - RECEITAS	No bimestre	Até o bimestre
Previsão Inicial da Receita		10.000.000,00
Previsão Atualizada da Receita		10.000.000,00
Receitas Realizadas	1.517.928,44	7.440.827,59
Saldos de Exercícios Anteriores	-	-
Déficit Orçamentário	90.173,50	552.285,08
BALANÇO ORÇAMENTÁRIO - DESPESAS	**No bimestre**	**Até o bimestre**
Dotação Inicial	-	10.000.000,00
Dotação Atualizada	697.500,00	11.070.100,00
Despesas Empenhadas	1.642.848,35	9.051.588,78
Despesas Liquidadas	1.608.101,94	7.993.112,67
Superávit Orçamentário	0,00	0,00
DESPESAS POR FUNÇÃO / SUBFUNÇÃO	**No bimestre**	**Até o bimestre**
Despesas Empenhadas	1.642.848,35	9.051.588,78
Despesas Liquidadas	1.608.101,94	7.993.112,67
RECEITA CORRENTE LÍQUIDA - RCL		**Até o bimestre**
Receita Corrente Líquida		9.803.785,14

RESULTADOS NOMINAL E PRIMÁRIO	Meta Fixada no Anexo de Metas Fiscais da LDO	Resultado até o bimestre
Resultado Nominal	-100.000,00	898.795,61
Resultado Primário	-100.000,00	-612.601,90

MOVIMENTAÇÃO DOS RESTOS A PAGAR	Inscrição	Cancelamento até o bimestre	Pagamento até o bimestre	Saldo
TOTAL	110.164,57	60,00	108.412,57	1.692,00
RESTOS A PAGAR PROCESSADOS	44.732,81	60,00	42.980,81	1.692,00
Poder Executivo	43.216,99	60,00	41.464,99	1.692,00
Poder Legislativo	1.515,82	0,00	1.515,82	0,00
RESTOS A PAGAR NÃO-PROC.	65.431,76	0,00	65.431,76	0,00
Poder Executivo	65.431,76	0,00	65.431,76	0,00
Poder Legislativo	0,00	0,00	0,00	0,00

DESPESAS COM MANUTENÇÃO E O DESENVOLVIMENTO DE ENSINO - MDE	Valor apurado até o bimestre	Limite Constitucional Anual	
		% Mínimo no Exercício	% Aplicado até o bimestre
Mínimo Anual 25% Impostos MDE + FUNDEB	2.258.868,37	25%	32,48%
Mín. Anual 60% FUNDEB Remun. Prof. Ens. Fund.	454.631,18	60%	60,80%

DESPESAS COM AÇÕES E SERVIÇOS PÚBLICOS DE SAÚDE - A.S.P.S.	Valor apurado até o bimestre	Limite Constitucional Anual	
		% Mínimo no Exercício	% Aplicado até o bimestre
Desp. Próprias Ações Serviços Públicos Saúde	1.196.763,31	15%	17,21%

Fonte: Secretaria de Administração, Planejamento e Finanças

O Relatório Resumido da Execução Orçamentária (RREO) do Município de WESTFÁLIA encontra-se afixado no mural da Prefeitura Municipal e disponível no site www.westfalia.rs.gov.br a partir desta data.

WESTFÁLIA, 26 de novembro de 2009.

SÉRGIO MARASCA	ELIANE GIEBMEIER PREDIGER	EDUARDO SCHNORR
PREFEITO MUNICIPAL	SECRETÁRIA DE ADMINISTRAÇÃO	CONTADOR - CRC/RS 75.787

Teutônia

Prefeito reivindica R$ 1 milhão para pavimentação de avenida

O prefeito Renato Airton Altmann esteve em Porto Alegre no início da tarde desta terça-feira, dia 25, quando se reuniu com a direção da Caixa RS para propor investimentos através de recursos financiados pelo programa Prourb, com juros reduzidos. O valor solicitado é de R$ 1 milhão para pavimentar a Avenida 2 Leste, desde a Rua Getúlio Vargas (no Bairro Languiru) até a Rua 3 Sul (no Bairro Centro Administrativo). Além disso, há uma pequena contrapartida do Município.

A obra encurtará distâncias entre os bairros e facilitará o escoamento do trânsito por vias alternativas, além de beneficiar uma área onde são realizados feiras e eventos focados na comercialização de produtos fabricados e industrializados nas comunidades locais. Biolchi aponta que, além de gerar maior segurança no trânsito, a obra irá impulsionar o turismo e alavancar a geração de empregos.

Ainda na terça-feira, a administração municipal foi informada, pela assessoria do secretário Estadual do Desenvolvimento e de Assuntos Internacionais (Sedai), Márcio Biolchi, que está bem encaminhado o pleito de financiamento feito pelo município de Teutônia no valor de R$ 1 milhão. O secretário ressalta que os recursos estão pré-aprovados, mas ainda devem ser liberados pela Secretaria do Tesouro Nacional.

Encontro na Caixa RS

Renato Altmann explica que o próximo passo será encaminhar um projeto de Lei para a Câmara de Vereadores pedindo a autorização legislativa para realizar a operação de crédito. Em seguida, o Município ainda terá que finalizar etapas do projeto e atender as exigências legais de documentação. Somente após a liberação do recurso será possível efetuar a licitação da obra e iniciar os trabalhos.

Altmann enalteceu ainda a participação importante do diretor da Caixa RS, Ernani José Althaus, pelo empenho e apoio no encaminhamento do projeto junto ao governo do Estado. Os recursos do Prourb, da Caixa RS, são destinados a atender projetos de interesse do desenvolvimento do Estado ou de situações emergenciais.

Intercâmbio com agricultores de Arvorezinha

Visita dos agricultores de Arvorezinha

Um grupo de 30 agricultores da cidade de Arvorezinha esteve em Teutônia nesta segunda-feira, dia 23, para uma integração e um intercâmbio de experiências. No Centro Administrativo, os produtores foram recebidos pelo prefeito Renato Airton Altmann e pelo vice-prefeito Ariberto Magedanz. A presidente do Sindicato dos Trabalhadores Rurais de Teutônia e Westfália, Liane Brackmann, acompanhou a visita.

Estes agricultores participaram do Programa Empreendedor Rural (PER) no mesmo momento em que produtores de Teutônia também realizaram esta atividade. Na segunda-feira foi o momento de efetuar o intercâmbio e a troca de experiências pelas realidades agrícolas específicas.

Os visitantes conheceram, ainda, seis propriedades rurais, três em Teutônia e outras três em Westfália. Ficaram surpresos e impressionados, positivamente, com a estrutura das propriedades rurais que conheceram. Em contrapartida, a parte associativa está mais forte e presentes nos agricultores de Arvorezinha, que realizaram, inclusive, a compra de um tanque de óleo diesel em conjunto para reduzir o custo.

Os participantes do grupo do PER de Teutônia, cujo nome é Germinar, serão certificados e premiados hoje, às 14 horas, na sede do Sindicato dos Trabalhadores Rurais de Teutônia. No mesmo momento haverá a premiação do programa Agrinho, do Senar. A professora da Escola Municipal Leopoldo Klepker, Márcia Kohlrausch Barkert, receberá o prêmio pela primeira colocação em nível regional e estadual na categoria Experiência Pedagógica. O trabalho foi desenvolvido com a turma de alunos da terceira série.

Tancredo Neves é destaque no A Nota é Minha

Rosana (e) entrega os recursos para Juçara (c) e Ariberto

Nesta segunda-feira, dia 23, em Bom Retiro do Sul, ocorreu a entrega simbólica dos cheques da 21ª edição da campanha A Nota é Minha, e a Escola Estadual Tancredo de Almeida Neves, do Bairro Languiru, Teutônia, se destacou. A diretora do educandário, Juçara Magedanz, comemorou a conquista do valor de R$ 9,9 mil neste trimestre. "É bastante trabalhoso, mas é uma forma de contribuir com a educação fiscal e os recursos são aplicados em equipamentos e melhorias na nossa escola", explica.

O vice-prefeito, Ariberto Magedanz, comentou que esta campanha é a forma que o governo do Estado encontrou de motivar o cidadão a pedir a nota fiscal em suas compras e ao mesmo tempo auxiliar entidades assistenciais e educacionais.

A coordenadora Regional de Educação, Rosana Schneider Rührwien, salienta a ativa participação da Escola Tancredo Neves e que nesta edição conseguiu a terceira colocação, dentro desta campanha, em toda a região escolar da 3ª Coordenadoria Regional de Educação.

Fazenda Vilanova

Apoio para a MaioFest

Major Maya (e), José Cenci e Leandro Dahlem

O prefeito José Luiz Cenci recebeu, na sexta-feira, dia 20, a visita do major do Corpo de Bombeiros, Luiz Marcelo Gonçalves Maya, e o presidente do Rotary Club de Estrela, Leandro Farina Dahlem. O motivo da visita foi convidar Cenci a participar dos preparativos do evento MaioFest, que será realizado no mês de maio de 2010, na cidade de Estrela. Na oportunidade também foram discutidos assuntos referentes à atuação do Corpo de Bombeiros de Estrela na região. O presidente da Associação dos Municípios do Vale do Taquari (Amvat) garantiu ao comandante da corporação que irá pleitear, junto ao governo do Estado, a nomeação de soldados para aumento do efetivo regional.

Prefeito apresenta números na Apeme

Cisilotto (d) no encontro da Apeme

O prefeito Cirano Cisilotto participou, na noite desta terça-feira, dia 4, de um encontro com direção e associados da Associação de Pequenas e Médias Empresas de Garibaldi (Apeme) para apresentar dados referentes ao ano de 2009. Foram apresentados números das despesas do Município, como pagamento de encargos, subvenções e investimentos feitos durante este ano.

O presidente da Apeme, Leonir Nicaretta, conduziu o debate após a apresentação, onde puderam ser esmiuçados detalhes de alguns valores. No final, um coquetel reuniu ainda mais o grupo, que continuou conversando e debatendo assuntos de interesse de Garibaldi.

Considerando o encontro positivo, Cisilotto acredita que "levando questões importantes para a comunidade e fazendo com que se inteirem de assuntos do Município é a melhor maneira de poder atender as expectativas da população".

CÂMARA DE VEREADORES

Autorizada a aquisição de veículo para o Cras

O Poder Legislativo esteve reunido, nesta segunda-feira, dia 23, em sessão ordinária, sob a presidência do vereador Eldo Milani. Em pauta esteve o projeto de lei do Executivo solicitando autorização para abrir crédito especial, de R$ 120 mil, para compra de um veículo, com capacidade para 17 pessoas, para o Centro de Referência de Assistência Social. Deste montante, R$ 100 mil são provenientes do governo federal e o restante em contrapartida do Município. O projeto mereceu aprovação do plenário.

Pedido de explicações

A vereadora Dirce Giovanaz Fachinelli apresentou requerimento, solicitando à mesa diretora da Câmara, para que sejam convocados, o mais breve possível, os secretários municipais Jorge Mariani, da Agricultura, e Balduíno Puerari Custódio, do Meio Ambiente, para prestarem esclarecimentos sobre a viagem realizada à região do Vêneto, no Itália, entre os dias 26 de outubro a 3 de novembro. O requerimento foi aprovado pelo plenário.

Indicações ao Executivo

Cinco indicações foram apresentadas para serem encaminhadas ao Executivo, para as devidas providências.

Dirce Giovanaz Fachinelli pede que seja feita a correção do nivelamento da boca-de-lobo existente na Rua Padre Bartolomeu Tiecher, próximo ao nº 35, no Bairro Alfândega. Juntamente com o vereador José Bortolini, solicita que seja incluído na Lei de Diretrizes Orçamentárias a continuidade da pavimentação asfáltica de Linha Araújo e Souza ao Distrito de Marcorama.

José Bortolini pede que seja feito um muro de contenção no terreno onde se localiza o Posto de Saúde, Correios e Sub-prefeitura do Distrito de Marcorama, bem como o ajardinamento com árvores, flores, calçadas e bancos de acento. Solicita, ainda, que se tome providências quanto a canalização de águas pluviais na Rua Comendador José Antônio Zanette, no Bairro Tamandaré.

Alex Carniel, Rosani Maria Fin Flores e Isaac Roque Sartori querem que a municipalidade proceda a limpeza da boca-de-lobo em frente à Escola Visconde de Cairú, no mesmo bairro.

O Poder Legislativo estará reunido ordinariamente novamente no Plenário da Câmara, dia 7 de dezembro, às 18h30min.

Audiência pública

A Comissão de Orçamento e Finanças da Câmara de Vereadores de Garibaldi realizou ontem à noite audiência pública. Na ocasião esteve em debate o Orçamento do Município para o exercício financeiro de 2010.

Feira do Livro em dezembro

De 01 a 9 de dezembro, a Prefeitura de Garibaldi, através da Secretaria Municipal de Educação e Cultura, realiza a Feira do Livro 2009. O evento tem como patrono Frei Rovilio Costa e, nesta edição, homenageia o escritor e roteirista Tabajara Ruas. O slogan da Feira, Ler é Colorir a Vida, foi criado pela aluna Vanessa Nunes, da Escola Atillio Tosin. Mônica Castro é a escritora convidada e o Chile o país homenageado.

A programação inclui encontros com escritores, contação de histórias, memória oral, hora do conto, oficinas de animação, apresentações artísticas, exposição de histórias em quadrinhos e espaço alternativo. Mais informações podem ser obtidas junto à Secretaria ou através do telefone (54) 3462 8247.

Calçada obstruída oferece perigo

Padestres têm que caminhar na rua

Eldo Milani

Na tribuna da sessão desta segunda-feira, dia 23, o presidente do Poder Legislativo, vereador Eldo Milani, abordou um problema que vem ocorrendo na área central da cidade e que causa transtornos, especialmente, aos pedestres. O presidente apresentou imagens de trecho da Rua Buarque de Macedo, nas imediações de um ponto de taxi, onde o espaço para a circulação de pessoas está comprometido por um tapume, o qual foi construído para proteger os pedestres de uma residência antiga que compromete a segurança no local. Não bastasse esta situação, a Prefeitura instalou no mesmo ponto dois contêineres para a colocação de lixo domiciliar. Outra situação verificada por Milani, quando esteve em visita ao local, nesta segunda-feira à tarde, foi o depósito de lâmpadas fluorescentes, jogadas ao chão, também oferecendo perigo para os pedestres. O presidente exige "que se tomem medidas urgentes, por parte do setor responsável, a fim de liberar o passeio público, antes que algo pior aconteça".

Prefeitura implanta o ISSQN Eletrônico

A Prefeitura, através da Secretaria Municipal da Fazenda, informa que a partir de 01 de janeiro de 2010, as empresas devem realizar a Escrituração Mensal do Livro Fiscal e a Declaração Anual de Serviços através do software ISSQN, também conhecido como ISSQN Eletrônico. Este aplicativo estará disponível no site da Prefeitura (www.garibaldi.rs.gov.br) a partir de 01 de janeiro de 2010. O objetivo da mudança é desburocratizar o processo de apresentação do Livro Fiscal por parte dos contribuintes e agilizar as atividades da Fiscalização Tributária Municipal.

Para que os contadores responsáveis pelas empresas inscritas no Cadastro Econômico Municipal de Garibaldi adquiram conhecimento do novo software, o aplicativo web já está disponível para a realização de testes, até o final de dezembro. O acesso ao mesmo é feito através da página serviços.garibaldi.rs.gov.br/teste. Dúvidas podem ser esclarecidas junto ao Departamento de Tributos ou através do telefone (54) 3462 8216.

Garibaldi

Fila de espera na Saúde diminui a cada mês

Em menos de um ano de trabalho, a Secretaria Municipal da Saúde vem diminuindo, consideravelmente, a demanda reprimida entre os anos de 2000 a 2008 em exames, consultas e cirurgias em Garibaldi. O déficit era de 2,3 mil casos. Mas em 2009, foram efetuados 1.645 atendimentos atrasados, reduzindo a demanda reprimida para 654 casos em apenas 10 meses. Uma diminuição de 71,5% da espera.

Segundo a Secretária Municipal da Saúde, Maria do Socorro Bortolini, apesar do resultado positivo, comparado com o período de oito anos que criou a demanda reprimida exagerada, ainda existem alguns problemas, que impossibilitaram números ainda melhores. O serviço de Gastroenterologia, realizado nos municípios de Porto Alegre e Caxias do Sul, ficou sem a referência em Caxias do Sul, por falta de profissional. Caxias do Sul também está com o serviço de hepatite suspenso, devido a organização do Ambulatório de Hepatite. E, os serviços de Dermatologia e Neurologia em Garibaldi aguardam o credenciamento de profissional. A Secretaria acredita que até março de 2010 todos os médicos estejam credenciados e os serviços funcionando ao máximo.

Outro grave problema são os exames e consultas marcados sem que o paciente compareça. São 341 casos. Se houvesse o atendimento a esses pacientes, a fila de espera cairia para 313 pessoas. Ou seja: dos 2,3 mil pacientes acumulados, quase dois mil já teriam sido atendidos de janeiro a outubro deste ano, o que representaria uma redução na fila de 86%. "É preciso que as pessoas tenham consciência da importância de comparecer à consulta ou exame marcado. Além de onerar os cofres públicos, significa que estão deixando outros pacientes sem esse atendimento", alertou a secretária.

Tempo de espera por atendimento é menor

A demanda reprimida dos últimos anos sofreu diminuição exponencial sem afetar o atendimento das solicitações realizadas em 2009. Neste ano, foram 2.806 solicitações com 1928 pessoas atendidas até o momento. A demanda reprimida é de 878 casos. Para resolver o problema, a Secretaria Municipal da Saúde ampliou diversos serviços de cirurgias eletivas, consultas especializadas, exames e procedimentos. Somente neste ano, foram registradas 5.106 solicitações, entre demandas acumuladas nos últimos anos e em 2009, com 3.573 atendimentos feitos. São ainda 1.533 necessitando de atendimento.

"Estamos estruturando a Secretaria Municipal de Saúde, principalmente, quanto ao pessoal. Sabemos que ocorreu uma melhoria significativa, mas nos preocupa aqueles que ainda não foram atendidos. Vamos buscar o melhor para nossa população, pois não existe índice aceitável quando se trata da saúde das pessoas", disse o prefeito Cirano Cisilotto. A preocupação agora será em buscar o atendimento para os que estão aguardando na fila de espera. Com a normalização dos exames e consultas e a colaboração dos usuários, comparecendo ao serviço agendado, a Secretaria tem a previsão de que até julho de 2010 todos tenham recebido atendimento.

Prefeito prestigia Festival Nossa Arte

O prefeito Cirano Cisilotto, juntamente com a primeira-dama Marinês Bavaresco, prestigiou a abertura do 6º Festival Estadual Nossa Arte, na noite desta segunda-feira, nos Pavilhões da Fenachamp. Garibaldi sediou pela primeira vez o evento, que contou com a presença de 63 municípios do Rio Grande do Sul, representados por suas escolas especiais. Na abertura, entre outras autoridades, o presidente da Apae de Garibaldi, Cláudio Pizzato, agradeceu a comunidade apaeana e a comunidade garibaldense por estar realizando, com êxito, o Festival. O prefeito Cirano destacou a importância de Garibaldi sediar o Nossa Arte, não só para a Apae local, mas para todo o Município.

A cerimônia foi coroada com a apresentação dos alunos da Escola Bem-Me-Quer, da Apae de Garibaldi, no espetáculo "Noite Feliz". No final da apresentação, os alunos foram aplaudidos de pé pelo público. O evento foi realizado pela Federação das Apaes do Rio Grande do Sul e pela Apae de Garibaldi. O encerramento ocorreu ontem.

Público aplaudiu as apresentações

> Calendário de Eventos - A Secretaria de Turismo solicita a todas as entidades interessadas em divulgar seus eventos para 2010 no Calendário de Eventos do Município e no site da Prefeitura, que enviem um ofício informando os mesmos até o dia 18 de dezembro de 2009. Mais informações pelo telefone (54) 3462 8235.

Paverama

Escola realiza projeto Respeitando os Animais

Alunos em visita ao Zoológico

Juntamente com as professoras Cláudia de Paula, Liane Pacheco, Juliana de Paula e Taiana Mairesse, os alunos da Escola Municipal de Ensino Fundamental Prudêncio Franklin dos Reis, de Morro Bonito, desenvolveram durante o mês de outubro o projeto "Respeitando os Animais". As turmas de primeira a quarta série trabalharam o tema, tendo conteúdos específicos e adequados para o entendimento de cada série. O projeto surgiu da necessidade de criar a consciência de preservação dos animais. Outra questão do projeto foi prepar os alunos para uma excursão ao Zoológico.

O projeto teve como objetivo a conscientização quanto à valorização de todo e qualquer animal, do mais imponente até aquele aparentemente menos importante. "Queremos que as crianças se dêem conta de que os animais estão em perigo e se interessem em preservá-los, transmitindo o que aprenderam para a sociedade" disseram as professoras.

A excursão aconteceu no dia 5 de novembro, quando a escola esteve no Município de Sapucaia do Sul, visitando o Zoológico, concluindo as atividades relacionadas ao tema. Na ocasião, foi visitado também a Base Aérea de Canoas, local onde os alunos foram muito bem recebidos e adquiriram novos conhecimentos.

Visita na Base Aérea em Canoas

Fazenda Vilanova

13º dos municipários sai dia 11 de dezembro

O prefeito José Luiz Cenci anunciou nesta semana que o pagamento da segunda parcela do 13º salário dos servidores municipais de Fazenda Vilanova estará disponível no dia 11 de dezembro. A folha de pagamento será paga no dia 22 e os professores da rede municipal receberão suas férias no dia 29 do próximo mês. Nos dias 24 e 31, vésperas de Natal e Ano Novo, respectivamente, o expediente da Prefeitura terá turno único, das 7h às 12h30min.

Tribuna da Câmara

Na sessão ordinária do Legislativo vilanovense, realizada nesta segunda-feira, dia 23, quatro vereadores fizeram o uso da tribuna.

Marcos A. Lerner

"Convido a todos para prestigiarem a festa em prol da Associação Pró Desenvolvimento Econômico de Fazenda Vilanova. A festa acontece neste sábado, dia 28, em Nova Westfália", convidou.

Edevaldo dos Santos

Agradecimento - "Quero fazer um agradecimento ao secretário de Obras por ter atendido meu pedido e ter consertado um bueiro na estrada de Matutu. Foi apenas um. Outros também precisam de recuperação. As estradas também estão precárias. Pediria que fosse dada atenção especial às estradas e bueiros", solicitou.

Hilário Roloff

Trans-Santana - "A Trans-Santana, realmente, está precisando de atenção. Algo precisa ser feito logo, para evitar que aconteçam acidentes. Ali perto existe uma curva, onde há uma espécie de rótula que precisa ser alargada e sinalizada", alertou.

Léo Mota

Estradas - "As estradas e os bueiros estão em más condições. Isso pode ser observar em diversas localidades. Muitas pessoas chegam a pergutar se os vereadores de Nova Westfália trabalham mais que os outros, uma vez que lá as estradas estão boas", alfinetou.

Auxílios - "O que o Excutivo tem contra as pequenas empresas? Estão ajudando só as grandes. Não somos contra isso, mas também queremos que ajudem as pequenas empresas. Um exemplo é o atelier do Valdir. São mais de 100 empregados e se esse atelier fechar, entraremos em caos de desemprego. Temos um baita prédio desocupado. Entendo que não vale a pena reformar o prédio atual, até porque o atelier do Valdir precisa de uma estrutura maior. Temos esse outro prédio aí para nada. A maioria de nossa mão-de-obra é de calçadistas. Me preocupo com o povo de Fazenda Vilanova. Quero o bem social da comunidade", finalizou.

CÂMARA DE VEREADORES DE FAZENDA VILANOVA

Aprovadas indicações e um projeto de lei

O Legislativo de Fazenda Vilanova esteve reunido em sessão ordinária nesta segunda-feira, dia 13. Em pauta estiveram um projeto de lei e nove indicações. Tudo foi aprovado por unanimidade. Léo Mota apresentou sete indicações e Hilário Roloff duas.

Projeto de Lei Nº 071/2009 - Altera os requisitos para provimento do cargo de médico veterinário, constante do anexo I da Lei 979/2009.

Indicação Nº 0100/2009 - De autoria do vereador Léo Mota, na qual pede para que seja instalado um bueiro em frente a residência de Albano Diedrich e Cassiano Hauschild, na localidade de Glória.

Indicação Nº 0101/2009 - De autoria do vereador Léo Mota, na qual pede para que sejam feitos reparos no bueiro localizado próximo a residência de Silvino Markus, na estrada principal de Santana.

Indicação Nº 0102/2009 - De autoria do vereador Léo Mota na qual pede para que seja consertada a luminária localizada na Rua São Paulo, em frente a residência de João Garcia de Vargas.

Indicação Nº 0103/2009 - De autoria do vereador Léo Mota, na qual pede para que sejam feitos reparos com saibro na estrada que dá acesso a residência de Anselmo Bogner.

Indicação Nº 0104/2009 - De autoria do vereador Léo Mota, na qual pede para que seja construído um banheiro junto ao parque e outro na pracinha, ao lado da Brigada Militar.

Indicação Nº 0105/2009 - De autoria do vereador Léo Mota, na qual pede para que seja feito o alargamento na ponte, localizada na Rua São Paulo, em frente a residência de Charles e José Vilanova.

Indicação Nº 0106/2009 - De autoria do vereador Léo Mota, na qual pede para que seja contratada uma farmacêutica para atender na farmácia do Posto de Saúde.

Indicação Nº 0107/2009 - De autoria do vereador Hilário Roloff, na qual pede para que seja alargada a estrada na esquina da Trans-Santana com Arroio do Pau e que sejam colocadas placas de sinalização indicando preferencial.

Indicação Nº 0108/2009 - De autoria do vereador Hilário Roloff, na qual pede para que sejam feitos reparos com saibro na estrada Trans-Lourenço, na saída de Canta Galo.

Fazenda Vilanova

Duas obras para facilitar o escoamento da produção

As comunidades de Fazenda Juliana, Matutu, Boa Vista e Alto Pinheiral receberão mais duas importantes obras da administração municipal nos próximos dias. Supervisionada pela Secretaria Municipal de Obras e Serviços Urbanos, a Construtora Graziola, vencedora de processo licitatório, está construindo uma nova ponte na estrada geral que liga Município de Fazenda Vilanova a Taquari, sobre o arroio que divide os municípios, e instalando um bueiro na via de acesso à Granja Faria, no Arroio da Erva.

O pontilhão da divisa faz parte de um convênio firmando entre as duas administrações municipais que contempla uma estrutura de concreto pré-moldado, com oito metros de comprimento por quatro metros de largura, com valor de R$ 60 mil. Na segunda obra estão sendo instalados 54 canos, de 50 centímetros diâmetro cada, em três fileiras, sobre a atual ponte de concreto existente, proporcionando maior vazão de água nos dias de chuvas excessivas. Neste local a estrada receberá uma camada de aterro com um metro de altura. No trecho recuperado a pista ficará com 8,5 metros de largura por 200 metros de comprimento.

Segundo o titular da pasta, Paulo Renato Wermann, o objetivo é melhorar as condições de transporte da produção e a travessia de moradores. "Estamos facilitando o fluxo diário de caminhões carregados de lenha, leite, ração, ovos e outros produtos resultantes de nossa agricultura", justifica.

Novo bueiro no Arroio da Erva

Ponte na divisa com Taquari quase pronta

Alunos celebram Dia da Consciência Negra

Os alunos da oficina de capoeira do projeto Vida Sadia deram um show de capoeira no saguão da Prefeitura para celebrar o Dia da Consciência Negra, na sexta-feira, dia 20 de novembro. São estudantes da Escola Municipal de Ensino Fundamental de Turno Integral José Victor Mairesse, da localidade vilanovense de Matutu, orientados pelo professor de capoeira, Júnior Crovatto. Os meninos e meninas que se apresentaram fazem parte das turmas coordenadas pelos professores Igor Francisco e Mariana Horn Gomes. O Dia da Consciência Negra é dedicado à reflexão sobre a inserção do negro na sociedade brasileira. A data foi escolhida por coincidir com o dia da morte de Zumbi dos Palmares.

Alunos do Projeto Vida Sadia deram um show de capoeira

Dentista orienta moradores de Santana

A dentista da Estratégia de Saúde da Família, Fernanda Kniphoff da Cruz, realiza visitas mensais às comunidades do Município, onde ministra palestras sobre cuidados que devem ser tomados em relação à saúde bucal. Na última semana, ela reuniu-se com moradores da comunidade de Santana, da área de cobertura da agente de Saúde Ângela Leite, que organizou a palestra.

Fernanda, Andiara e Ângela com grupo de Santana

Grupo Teatral Amanhã encerra ano com novo espetáculo

O Grupo Teatral Amanhã está ensaiando a peça "Entre Contos e Encontros. Uma Confusão no Mundo das Histórias", que será apresentada nas escolas municipais e para comunidade de Fazenda Vilanova. No dia 4 de dezembro, as escolas de Educação Infantil Fazendinha e de Ensino Fundamental Edgar da Rosa Cardoso assistirão ao espetáculo. No dia 10, durante o dia, o grupo irá se apresentar nas escolas municipais José Victor Mairesse e Rui Barbosa. À noite, a exibição será para os estudantes da Escola Estadual de Ensino Médio e comunidade em geral, no auditório da Escola Edgar. No dia 11 os funcionários da Prefeitura acompanharão a peça durante a festa de confraternização da Associação dos Funcionários da Prefeitura de Fazenda Vilanova (Asfav).

O Grupo Teatral Amanhã pretende participar de festivais artísticos em várias cidades gaúchas. A primeira exibição para 2010 será a Encenação da Paixão de Cristo, a partir do mês de março. O grupo realiza seu trabalho, há nove anos, em parceria com a administração municipal, através de convênio com a Associação Cultural Vilanovense. Neste período transformou-se em um grande celeiro de novos talentos artísticos. O elenco atual é composto por 20 atores amadores e a presidente da entidade é Ângela Bilhar. "O principal objetivo do grupo é a inclusão social das pessoas oportunizando a elas o desenvolvimento de suas habilidades artísticas", afirma.

O instrutor do teatro é Marcelo Brentano que ressalta o envolvimento da comunidade. "O teatro resgata valores culturais através de momentos de lazer, aprendizagem e cultura", enfatiza. Segundo ele, o projeto desperta o gosto pelas artes cênicas, proporcionando a desinibição, criatividade e a expressão oral. "Além de atores, formamos cidadãos mais sociáveis", frisa. Os interessados pelo espetáculo devem entrar em contato pelo telefone (51) 9614 6601, com Ângela ou (51) 9205 7363, com Brentano.

Integrantes do Grupo Teatral Amanhã

Grupo se apresenta em eventos

Grupos de ginástica participam de integrações em Tabaí e Tramandaí

Os grupos de caminhadas e ginásticas orientadas de Fazenda Vilanova participam de encontros de integração com projetos de outras cidades. O objetivo é buscar a socialização, trocar experiências e prevenir doenças através de atividades físicas e sociais. Ontem à tarde aconteceu o 5º Encontro de Vivências com o grupo do Município de Tabaí. Houve exercícios de ginástica, caminhada, danças e coquetel.

Grupos fazem integração com outras cidades

No dia 01 de dezembro as atividades serão realizadas a beira-mar, em Tramandaí, numa integração com o projeto Renascer, daquela cidade. Dois ônibus, com 80 participantes no total, se deslocarão para o Litoral Norte, com objetivo de conhecer o grupo local e difundir os benefícios destes projetos para a saúde humana. A saída está confirmada para as 5h30min, com ônibus passando pelas localidades do interior. Todos deverão estar reunidos em frente à Prefeitura às 6h para início do deslocamento. Os grupos serão acompanhados pelas agentes comunitárias de Saúde e uma enfermeira.

O coordenador de Esportes, Cristiano Souza da Silva, irá coordenar a viagem. Ele ressalta que, com este evento, a administração municipal estará proporcionando uma experiência única para vários integrantes, pois alguns já integram a terceira idade e não conhecem o mar. "Eles estão extremamente felizes pela oportunidade recebida", frisa. Este será o 6º Encontro de Vivências organizado pelo Departamento de Esportes da Secretaria Municipal da Educação, Cultura e Desporto, através do projeto "Esporte em Ação", que visa oferecer à população oficinas de atividades físicas e culturais. São 13 modalidades que atendem aproximadamente 400 pessoas.

Teutônia

Certel inaugura Loja de Plantas em Languiru

É a segunda Loja de Plantas da Certel

Para melhor atender aos seus associados e demais clientes no fornecimento de mudas para jardim, pomar e floresta, a Cooperativa Regional de Desenvolvimento Teutônia (Certel) inaugurou, na sexta-feira, dia 20, a Loja de Plantas na rua Erno Dahmer, 210, no Bairro Languiru, em Teutônia, próximo ao novo Supermercado da Cooperativa Languiru. Com ampla estrutura, a loja oferece mudas de origem reconhecida, contando também com mudas florestais, arbóreas e ornamentais produzidas em seu próprio viveiro.

A nova loja conta com um layout que prioriza o atendimento das necessidades do cliente para estruturação de seu jardim, composição de pomares e arborização em geral. Além da qualidade, os preços acessíveis e à venda no crediário são diferenciais. "Convidamos todos associados e clientes da Certel para conhecerem a nova estrutura e conferirem as promoções de inauguração. Com a loja, a Certel procura ampliar o seu contato com o associado, contribuindo ainda mais para a conservação do meio ambiente e melhoria da qualidade de vida", salienta o responsável pelo setor ambiental da cooperativa, engenheiro agrônomo Ricardo Jasper.

A outra loja de plantas da Certel está localizada no Km 56 da rodovia RSC-453 (Rota do Sol), próximo ao trevo de acesso à Linha Harmonia.

Recursos estaduais para a Copa Adidas

Magedanz (e) pede o apoio de Drumann (c) e Gonçalves

O vice-prefeito e secretário de Cultura, Turismo, Esporte e Lazer, Ariberto Magedanz, esteve em audiência na Secretaria Estadual do Turismo, Esporte e Lazer, em Porto Alegre. Nesta terça-feira, dia 24, ele apresentou o projeto para a 4ª Copa Adidas Teutônia, que será realizada de 10 a 16 de janeiro na cidade.

Magedanz foi recebido pelo secretário-adjunto da pasta, Jorge Drumann, e pelo presidente da Fundação de Esporte e Lazer do Rio Grande do Sul (Fundergs), Solimar Gonçalves. As autoridades estaduais ficaram impressionadas com o apoio e o incentivo dado pelo poder público de Teutônia para a área esportiva e garantiram recursos para o evento, que será realizado em parceria com a Planeta Bola Eventos Esportivos.

Conexões

Sônia Lúcia de Souza Gomes

sonialsgomes@gmail.com

Criatividade no Conexões 7

Sempre a necessidade impulsiona para a mudança, para o novo e, muitas vezes, vem aliado com a criatividade. Assim foi quando criaram a bandinha do CEMEF. Sem recursos e sem material, professores e alunos tiveram que juntar ideias para a realização de um sonho. A Bandinha, com a coordenação dos professores de música Ivan Carlos Schwan e Anderson Oto Altmann, é um trabalho novo, unindo talento e criatividade com a confecção de instrumentos através de materiais alternativos.

Instrumentos confeccionados com material reciclado: tanto a banda do CEMEF quanto a Orquestrinha de Travesseiro tocarão no Show Conexões 7 com instrumentos feitos pelos professores e alunos.

Ivan Carlos Schwan é professor de música do CEMEF, Mestre em Educação e licenciado em Música pela Universidade Federal de Santa Maria. Atua nas áreas: Educação, Música e Educação Musical.

Ivan fala de sua experiência: - "Bom, o que me fez desenvolver um trabalho de construção de instrumentos com materiais alternativos foi a falta de recursos e instrumentos para realizar um trabalho de educação musical. A partir dessa necessidade, fui buscando explorar características acústicas de diversos materiais, que pudessem ser utilizados para a construção de instrumentos musicais. Nessas pesquisas, fui descobrindo materiais acessíveis e de baixo custo, que propiciavam ótimos resultados em termos de sonoridade. Assim, fomos criando e construindo alguns instrumentos básicos como chocalhos, reco-recos, tambores e idiofones. Posteriormente, o trabalho foi evoluindo e as pesquisas sobre os materiais também. Foi quando começamos a construir os primeiros instrumentos melódicos e harmônicos, tais como a Marimba feita com canos de pvc e o Xilofone feito com borracha e bambu. Atualmente, continuamos o trabalho de pesquisa e construção de instrumentos, tendo como referência diversos grupos musicais que realizam um trabalho nesse sentido, tais como o "Blue man group" e o grupo "Barbatuques".

Anderson Oto Altmann é professor de música do CEMEF, APAE de Teutônia, Escola Infantil Girassol, CTG Rincão das Coxilhas, professor de violão no Centro Cultural 25 de Julho e músico profissional na Ordem dos Músicos do Brasil – OMB.

Comentário de Anderson sobre sua experiência: - "O trabalho realizado no CEMEF, na parte musical, vem de encontro aos alunos que temos, no que diz respeito aos instrumentos e as músicas trabalhadas tanto na sala de aula como na banda. Além das músicas escolares com mensagens, cantigas de roda, entre outras, também são trabalhadas paródias, composições próprias e músicas do dia-a-dia dos alunos. Claro, com certas limitações. Procuramos trabalhar com o intuito de fazer a iniciação musical para todos."

Vá conferir e prestigie esse trabalho, participando desse espetáculo solidário. A Bandinha do CEMEF estará fazendo seu show no Conexões 7, no dia 27 de novembro - sexta-feira, às 19h 45min, na Associação da Água. O CEMEF- Centro Municipal de Ensino Fundamental Leonel de Moura Brizola é a instituição beneficiada 2009.

Estrela

"É possível sentir a recuperação das pessoas atendidas no CAPS"

A vice-prefeita de Estrela, médica Irene da Silveira, afirmou, na abertura do 10º Encontro Regional de Saúde Mental, que "é possível sentir a recuperação das pessoas atendidas no CAPS (Centro de Atendimento Psicossocial)".

O evento ocorreu nas dependências do Centro Comunitário Cristo Rei, em Estrela, na terça-feira, dia 24. O objetivo foi a construção de uma política de atenção integral à saúde mental, ampliando e fortalecendo a discussão sobre a luta antimanicomial e a reforma psiquiátrica na região.

O congresso aconteceu durante todo o dia, tendo a Prefeitura de Estrela como uma das promotoras do evento, alusivo aos 10 anos do Fórum Regional de Saúde Mental no Vale do Taquari.

Vice-prefeita de Estrela, médica Irene da Silveira, abriu o evento

Na oportunidade foram debatidos os 10 anos de saúde mental, sob o tema: "Uma história em construção; antigos e novos parceiros".

Centenas de pessoas de diversos municípios do Vale do Taquari participaram do evento, monitoradas pelos seus respectivos Centros de Atendimento Psicossocial (Caps).

Município investe na ampliação do sistema de iluminação pública

A Prefeitura de Estrela, por meio da equipe de iluminação da Secretaria Municipal de Desenvolvimento Urbano (SMDU), está investindo na ampliação do sistema de iluminação pública. A informação é do secretário Nardi Afonso da Silva, ao apresentar o relatório referente aos meses de janeiro a outubro de 2009.

Segundo ele, foram instaladas 137 luminárias completas, ou seja, trata-se de novos pontos de iluminação pública disponibilizados. Destas luminárias, 85 geram segurança pública no Centro e bairros, e, as demais 52 foram instaladas nas localidades do interior.

Por outro lado, revela o secretário da SMDU, o Município também investiu na manutenção das luminárias já existentes. Foram efetuados 1.244 consertos em pontos localizados no Centro e bairros, além de 263 reparos em luminárias instaladas nas localidades do interior.

Conforme Nardi Afonso da Silva, somente em 2009, mais de R$ 100 mil foram investidos na ampliação e manutenção do sistema de iluminação pública, no Centro, bairros e localidades do interior de Estrela.

Iluminação contribui para a segurança pública dos estrelenses

Imigrante

Município agora tem Farmácia Popular

Aidaiane destaca novo programa

A Farmácia Imigrante conquistou o credenciamento junto ao Governo Federal, através do Ministério da Saúde, e está credenciada no programa "Farmácia Popular".

O programa oferece medicamentos mais baratos através do sistema de co-pagamento, ou seja, reduzindo os preços em até 90% em alguns medicamentos. O cliente paga uma parte e o Governo Federal se encarrega do restante.

São enquadrados pelo programa "Farmácia Popular" alguns medicamentos para hipertersão, diabetes e anticoncepcionais. O paciente precisa apresentar a receita médica do posto de saúde e o CPF.

Um exemplo registrado na terça-feira: uma imigrantense adquiriu o anticoncepcional Nordette. Valor do produto: R$ 6,35. O Ministério da Saúde pagará R$ 5,72. A paciente pagou apenas a diferença, ou seja, R$ 0,63.

A farmacêutica e proprietária da Farmácia Imigrante, Aidaiane Freire de Almeida, está muito feliz em conquistar esse credenciamento. "A nossa Farmácia sempre está preocupada com o bem-estar de seus clientes e agora oferece mais essa opção de melhor preço", disse Aidaiane.

Estrela

Colônia de Férias abre inscrições

Participantes do Colônia de Férias 2009

A Prefeitura de Estrela, por meio da Secretaria Municipal de Esportes e Lazer (Smel), está abrindo o período de inscrições de alunos interessados em participar do projeto "Colônia de Férias"/2010. Todos os alunos com idade entre 07 e 14 anos, matriculados em escolas de Estrela, poderão efetuar inscrição até o dia 08 de janeiro de 2010.

O projeto será movimentado entre os dias 11 de janeiro e 12 de fevereiro. Serão seis núcleos, os quais movimentarão atividades nos bairros das Indústrias (Projeto Navegar), Marmitt (Emei Criança Feliz), Boa União (CTG Raça Gaudéria), Imigrantes (escola Odilo Afonso Thomé), Auxiliadora (escola Cônego Sereno Hugo Volkmer) e no Moinhos, em local a ser definido.

De acordo com as coordenadoras Jaqueline da Silva e Letícia Birck, os alunos participarão de atividades recreativas, educativas e esportivas, além de passeios. Os núcleos funcionarão de segundas às quintas-feiras, com distribuição de lanches diários.

Cada núcleo terá dois professores e limite de 30 vagas. Portanto, o número máximo de alunos será de 180 participantes, nos seis núcleos. "Em 2009 tivemos cerca de 150 alunos participando", recorda Jaqueline.

Mais informações são possíveis pelo telefone (51) 3981-1047 ou diretamente na Secretaria Municipal de Esportes e Lazer (Smel).

Comunidade discute rumos da habitação

A Prefeitura de Estrela, por meio do Conselho Municipal da Habitação, promoveu na tarde desta terça-feira, dia 24, a Conferência Municipal da Cidade de Estrela nas dependências da Câmara de Vereadores. No encontro a comunidade estrelense foi convidada a discutir os rumos da habitação em Estrela, bem como tomar conhecimento dos "Avanços, Dificuldades e Desafios na Implementação da Política de Desenvolvimento Urbano".

Durante a abertura da conferência a arquiteta da empresa Latus Engenharia, responsável pelo diagnóstico de habitação de Estrela, Grace Machado, apresentou o painel "Plano Local de Habitação de Interesse Social – Etapa III – Estratégias de Ação". O estudo apresentado apontou que o município está em crescimento, com um aumento de 15,5% no número de domicílios no período de 2000 a 2007, passando de 9.115 para 10.488, como também o crescimento na população de 6,1%, passando de 27.401 para 29.071. O estudo também apresentou o déficit de moradias no município nos bairros Moinhos e Imigrantes, num total de 417 moradias, incluindo casas precárias, improvisadas, de risco e coabitação. O diagnóstico ainda apresenta soluções para o déficit, como a construção de moradias por parte da Prefeitura ou através de cooperativas habitacionais.

Ainda no encontro o presidente do Conselho Municipal da Habitação, secretário de Planejamento, Indústria e Comércio (Seplan), Milton Santo Radaelli, enfatizou o esforço da Administração em traçar planos e soluções habitacionais urgentes e para o futuro.

Durante a conferência foram eleitos três delegados municipais para a 4ª Conferência Estadual das Cidades, que ocorre em Porto Alegre, em fevereiro de 2010. Como delegados representando a parte govenamental, Dílson Metz e Moíses de Melo e não governamental Major Marcelo Maya.

Conferência discutiu os desafios e as soluções

Teutônia

Semana Farroupilha com balanço positivo

Na avaliação do CTG Rincão das Coxilhas, este ano ocorreu a maior Semana Farroupilha já realizada em Teutônia. Foram mais de mil refeições servidas durante a semana no CTG, sendo que em torno de 2.600 pessoas circularam pelo CTG e no grande fandango dos Serranos.

A patronagem faz um agradecimento especial à Invernada Xiru e à equipe de apoio, que não mediram esforços durante toda a semana.

Agradecem, de forma especial, tam bém aos padrinhos, que doaram 25 costelões que foram feitos na Semana Farroupilha, em benefício das creches do bairro Languiru e Alesgut. No total, foi distribuído um valor aproximado de R$ 1.800,00, proporcionalmente divididos de acordo com a venda de cartões de cada escola.Os padrinhos foram: Carlos Schwingel, Anderson Altmann, Leodi Pavi, Derli Wolf, Maciel Wiebusch, Róger Pavi, Lothar Schaedder, Wallauer Arquitektur, Metalúrgica Karrer, Eduardo Martinez, Sérgio Schaeffer, Ilário Schaeffer, Fritz Automóveis, Formallar Móveis, equipe de apoio (Volnei, Vagner, Kelly, Elise e Bianca), Paquetá Calçados, Rudi Branco, Laurélio Fritscher, José Marli da Costa, Wessel Contabilidade, Renato Altmann, Ariberto Magedanz, Phoenix Pneus, Antenor Strate e CMC Edificações (foto abaixo).

A patronagem realizará a prestação de contas detalhada amanhã. Convida, portanto, os associados para a assembleia com eleição da nova patronagem, dia 27 de novembro, a partir das 20 horas, com prestação de contas.

O CTG Rincão das Coxilhas também promove um almoço com churrasqueada no dia 6 de dezembro, ocasião em que terá apresentações artísticas diversas e, à tarde, música para dançar.

Para 2010 já está confirmado o Rodeio Artístico em maio e Os Serranos novamente abrindo a programação da Semana Farroupilha no Rincão das Coxilhas, no dia 10 de setembro de 2010.

O patrão Roger Pavi agradece a todos que de uma ou de outra forma contribuíram para que esse anode 2009 fosse o maior e melhor ano do Rincão das Coxilhas.

Padrinhos que doaram os costelões

Colinas

Conferência Municipal da Cidade será dia 8

A 1ª Conferência Municipal da Cidade, sob a coordenação do Poder Executivo Municipal e do Conselho Municipal de Habitação de Colinas, será no dia 08 de dezembro, às 17h30min, tendo como local a Câmara Municipal de Vereadores.

A Conferência terá como lema: "Cidades para Todos e Todas com Gestão Democrática, Participativa e Controle Social". O tema do evento em Colinas será: "Avanços, Dificuldades na Implementação da Política de Desenvolvimento Urbano".

O DESFILE DE MODAS

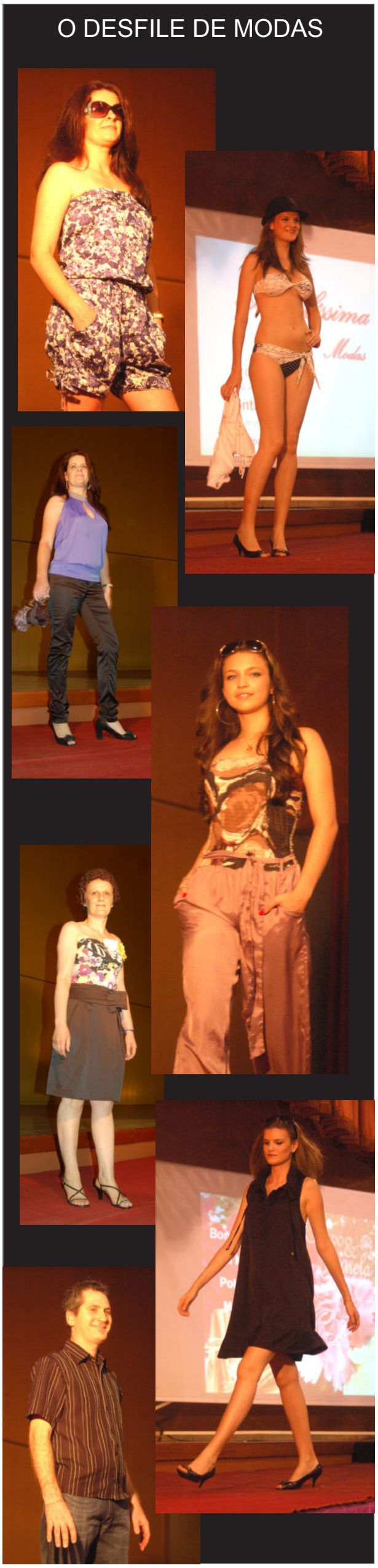

Teutônia

União contra o câncer

A Liga Feminina de Combate ao Câncer de Teutônia reuniu a comunidade para um momento de reflexão e integração na segunda-feira, dia 23. As voluntárias conseguiram mobilizar expressivo público, que lotou as dependências da Associação da Água, em Languiru, para assistir uma diversificada programação. Amanhã, dia 27, comemoramos o Dia Nacional de Combate ao Câncer. A data é uma oportunidade para "Evocar" o importante significado histórico das "Entidades de Combate ao Câncer", de consagração aos inumeráveis e valiosos serviços prestados ao país e proporcionar importante mobilização popular quanto aos aspectos educativos e sociais na Luta contra o Câncer. As "Ligas" são a expressão mais típica deste propósito.

A Liga de Teutônia foi fundada em 14 de setembro deste ano, com 28 membros. É uma entidade sem fins lucrativos de caráter beneficente e assistência social e promoção à saúde. Tem como finalidade assistir ao doente, portador de câncer, conscientizar e educar a população, visando a prevenção. Atualmente a Liga conta com 35 voluntários e tem como lema "De Nada Adianta Correr... É preciso Partir a Tempo". Na noite de segunda, os convidados foram recepcionados com o Show da Orquestra Municipal de Teutônia e recebidos pelas voluntárias da Liga. Durante o show, já começou a ser servido o coquetel de confraternização.

Muitos voluntários, de mãos dadas, estão abraçando a causa

Palestra

O Dr. Douglas Coltro, médico e cirurgião oncológico do Hospital Bruno Born, palestrou sobre a prevenção do câncer. Inicialmente ele apresentou números sobre a doença, destacando que temos 470 mil novos casos de câncer no Brasil por ano e que aproximadamente 190 mil pessoas morrem de câncer por ano no País. Destas mortes, 30% seriam evitáveis segundo a Organização Mundial da Saúde, se fossem constatados e tratados de forma precoce. O câncer mais comum é o de pele. Nos homens, aparecem na sequência o câncer de próstata e de pulmão e nas mulheres o câncer de mama e de colo de útero. O câncer de mama é o tipo que mais mata mulheres no Estado e no País. Em um ano de atendimento aos Vales do Taquari e Rio Pardo, o setor de oncologia do Hospital Bruno Born atendeu quase 10 mil pacientes. Destes, 670 são oriundos de Teutônia. Mensalmente em torno de 56 teutonienses são atendidos no Hospital, enquanto a média mensal dos Vales é de 820 atendimentos. A seguir, o palestrante apresentou estratégias de prevenção do câncer, desde as mais primárias, que evitam a formação do câncer, até as secundárias, que envolvem a detecção precoce e exames, e as terciárias, que já envolvem o tratamento do câncer existente. Por mim, Douglas parabenizou Teutônia pela iniciativa.

Douglas Coltro, médico e cirurgião oncológico do Hospital Bruno Born, de Lajeado, palestrou sobre a prevenção do câncer sob vários aspectos

Programação diversificada

O grupo de danças Lilyth Cia de Danças também abrilhantou a programação. Além disso, teve desfile de modas em parceria com as lojas Atualíssima, Cravo e Canela e Ótica Lauro, envolvendo pessoas da comunidade. Após, a presidente e voluntária Maristela Altmann Krützmann falou em nome da entidade, agradecendo a todos que estão dando as mãos diante da causa. "Em momentos difíceis, precisamos encontrar uma razão para seguir. E o apoio é fundamental. Viva a vida", enfatizou a voluntária.

Durante a noite também foram comercializadas as camisetas, cuja proposta em Teutônia é abranger tanto aos Homens quanto as mulheres: o Ser Humano. Segundo a vice-presidente da Liga, primeira-dama Eliane Altmann, foram colocados os símbolos masculino e feminino para que todos se conscientizem da importância deste trabalho. As camisetas da Liga estão disponíveis para a venda, no valor de R$ 15,00. A venda servirá de recurso para pacientes durante o tratamento. Ao final do evento, foi realizado o sorteio de muitos brindes, cortesia de empresas e voluntários que apoiaram o evento.

A Liga já antecipou que em novembro de 2010 será realizado o segundo coquetel. A Liga de Teutônia atende de segunda a sexta-feira, das 14 às 17 horas, na sede que fica junto ao Sindicato dos Trabalhadores Rurais de Teutônia e Westfália, no bairro Languiru. A entidade também realiza encontros mensais de troca de experiências e orientação. O próximo será no dia 8 de dezembro, às 19h30min.

A presidente Maristela Altmann Krützmann e a vice Eliane Machado Altmann

Comercialização de camisetas foi feita na noite

Show de abertura com a Orquestra de Teutônia

Apresentação de dança do ventre

Conexões 7 reúne comunidade em prol do Cemef

O espetáculo "Gênese, explorando a arte de Teutônia", está enfocando grupos artísticos de Teutônia. Esta será a temática do Show Conexões 7, que acontece amanhã, dia 27 de novembro, na Associação da Água, em Languiru, a partir das 19h45min.

Entre as atrações estão o Grupo de Dança Movimentu's, o DTG General Canabarro do Ieceg, a Associação de Capoeira Preto Rico Oxósse, o Centro Cultural São Pedro da Serra e o Centro Cultural 25 de Julho, o Grupo Infantil de Dança Alemã da Escola Floriano Peixoto, o Grupo Danças & Ritmos da APAE, Grupo da Melhor Idade e Grupo de Yôga, e o Coral Municipal de Teutônia. Além disso, terá ainda a participação da Orquestra Municipal de Teutônia, do Grupo Danças & Ritmos e da bandinha do Cemef. O grupo convidado especial é a Orquestrinha Pedro Pretto, do município de Travesseiro.

É a oportunidade de prestigiar os artistas e os profissionais convidados, que estarão colaborando na produção deste show e que estão dedicando-se há meses na preparação desta noite especial.

As crianças do Cemef fazem um convite solidário à comunidade: "comprando o ingresso, estarão ajudando a realizar nossos sonhos". O valor é pequeno, mas na união de todos e na compra do ingresso a soma poderá favorecer as necessidades da instituição. Os ingressos estão à venda na na Secretaria da Cultura no Centro Administrativo, no Cemef e com os alunos do Grupo Danças & Ritmos. O preço do ingresso comum é de R$ 4,00 (antecipado) e R$ 5,00 (no dia). Neste ano há também o ingresso VIP, com coquetel no final do espetáculo, ao preço de R$ 15,00 (limitado).

Um pouco da história do Cemef

Diante dos problemas sociais do Brasil, no início de 1997, foi lançado pelo departamento de Assistência Social o Projeto Adolescente Ativo. No começo, contava com poucos alunos. Com o passar dos anos, o número foi crescendo rapidamente. Passou por vários lugares, sendo que hoje está com sede própria, na Avenida 1 Leste, em frente ao Sesi - telefone 3762.1244.

Ali, atende crianças e adolescentes, hoje em número de 312 alunos - manhã e tarde, em turno inverso, oriundos das escolas municipais e estaduais do município de Teutônia. Tem como filosofia a promoção de um ser integral a partir de aprendizagens significativas, nas quais ocorrem o resgate de valores e de ética, fortalecendo a qualidade de vida do sujeito.

O Centro oferece várias atividades: relaxamento, hora da leitura, acompanhamento do tema de casa, vídeos, filmes, jogos, passeios, assembleias (combinação de regras), atividades lúdicas, temáticas e integrativas. Também oficinas: capoeira, música, confecção de instrumentos, coral, dança, Yôga, teatro, informática, educação física, artes, gastronomia tradicional e vegetariana com reeducação alimentar e higiene, esportes, educação ambiental com horta e jardinagem. É oferecido aos alunos apoio psicopedagógico e fonoaudiólogo. Para complementar: lanche e almoço supervisionados pela nutricionista, além do transporte municipal.

"A função social do Cemef vai muito além de manter as crianças longe das ruas. O jovem tem a oportunidade de desenvolver seu talento, além de participar de atividades que desenvolvem e aumentam a sua autoestima. Essa que, muitas vezes, está em falta nos nossos jovens. Todo esse trabalho é planejado e orientado por um corpo docente das mais diversas áreas." (palavras do diretor Paulo Brust)

Apoiam o evento: Administração Municipal de Teutônia, Associação Pró-Desenvolvimento de Languiru, Grupo Popular de Comunicação, Casarão Verde, Centro de Yôga Teutônia, Escolas municipais, estaduais e particulares de Teutônia, Supermercados Languiru, Jornal O Informativo de Teutônia, site www.regiadosvales.com.br e www.clicteutonia.com.br, rádio Germânia FM, RBS TV dos Vales, Seccare Metalúrgica, SPF Transportes Rápidos, Attelier - Arquitetura & Design, El Shaddai Gráfica, Gráfica Dallas, Lucila Floricultura, Bakibom Casa de Frutas, Lojas Vargas, Poolseg Seguradora, Arte Produções, Shopping do Doce e Farmácia Canabarrense.

Orquestra Municipal de Teutônia

Jump dance da Apae

A Melhor Idade também se apresenta

Grupo Movimentu's também dançará no Conexões

Bandinha de instrumentos artesanais do Cemef será atração

Capoeira participa do Show Beneficente

DTG da Ieceg

Grupo de danças alemãs

Orquestrinha de Travesseiro é convidada de fora

ESPORTES

COLINAS

Finais do futsal serão amanhã

As finais do Campeonato Municipal de Futsal Interbairros 2009 de Colinas serão disputadas amanhã, sexta-feira, dia 27, a partir das 19h30min, no Ginásio Municipal de Colinas. Após os jogos será feita a entrega da premiação e em seguida haverá baile/boate com animação da Banda Star 3. Não haverá cobrança de ingressos.

A premiação por categoria será: 1º lugar - troféu e medalhas; 2º lugar - troféu e medalhas; 3º lugar - troféu e medalhas; 4º lugar - medalhas; Disciplina - troféu; Goleador - medalha; e Goleiro menos vazado - medalha.

Definições para a última rodada:

A disputa da artilharia, goleiro menos vazado e disciplina só será encerrada após os confrontos dos jogos finais. Veja abaixo os artilheiros e goleiros menos vazados:

Goleadores por categoria

Categoria força livre - feminino:
Cátia - Las Mutchatchas A - 10 gols
Débora - Las Mutchatchas A - 8 gols
Ana Paula - Las Mutchatchas B - 7 gols
Rosimere - Panteras - 6 gols
Categoria força livre - masculino:
Jonas Silva - Leopoldina/Roncador - 10 gols
Jonas Klein - Parobé B - 9 gols
Lucas Klein - Parobé B - 8 gols
Categoria veterano - masculino:
Pedro (Pei) - Unidos do Morro - 10 gols
Adair - Westfália e 31 - 9 gols
Jaimir - Ano Bom - 7 gols
Categoria juvenil - masculino:
Bruno - Alkaeda Jr - 12 gols
Richard - Alkaeda Jr - 9 gols
Jean - Gladiadores da Bola - 8 gols

Goleiro menos vazado por categoria

Categoria força livre - feminino
Keli - Las Mutchatchas A - 5 gols sofridos
Categoria força livre - masculino
Rafael - Loteamento A - 11 gols sofridos
Márcio - Westfália e 31 - 11 gols sofridos
Hugo - Parobé B - 12 gols sofridos
Categoria veterano - masculino
Maurício - Westfália e 31 - 9 gols sofridos
Ari - Roncador - 13 gols sofridos
Categoria juvenil - masculino
Henrique - Alkaeda Jr - 7 gols sofridos
Mateus - Gladiadores da Bola - 9 gols sofridos

3º lugar (20/11)

No primeiro jogo da noite, categoria feminino, a equipe das Las Mutchatchas B garantiu o terceiro lugar vencendo por 6 x 0 a equipe das Wildcats.

No segundo jogo, categoria juvenil, a equipe da Alkaeda Jr venceu a equipe do Gladiadores da Bola por 6 x 3. As duas equipe fazem a final com vantagem da Alkaeda Jr. O terceiro lugar ficou com a equipe do Santo Antônio.

No terceiro jogo da noite, categoria veterano, a equipe do Ano Bom, num jogo muito disputado, venceu a equipe do Unidos do Morro por 3 x 2 e ficou com o 3º lugar.

No quarto jogo da noite, categoria força livre, novamente um jogo muito disputado e decidido nos detalhes. A Westfália e 31 ficou com o terceiro lugar após empatar no tempo normal em 2 x 2 e vencer na prorrogação por 2 x 1 a equipe do Loteamento A.

Feminino

3º lugar - Las Mutchatchas B
4º lugar - Wildcats

Masculino juvenil

3º lugar - Santo Antônio

Masculino veterano

3º lugar - Ano Bom
4º lugar - Unidos do Morro

Masculino força livre

3º lugar - Westfália e 31
4º lugar - Loteamento A

Finais

Dia	Hora	Jg			Equipe	Placar	Equipe
27/11/09	19:30:00	53	F.livre	Fem.	V41-PANTERAS	X	V45-LAS MUTCHATCHAS A
27/11/09	20:15:00	54	Juv.	Masc.	1º chave A	X	2º chave A
27/11/09	21:00:00	55	Vet.	Masc.	V43-RONCADOR	X	V47-WESTFÁLIA e 31
27/11/09	21:45:00	56	F.livre	Masc.	V44-PAROBÉ B	X	V48-LEOPOLDINA/RONCADOR

ABERTO DE FUTSAL DA CATÓLICA

Sexta-feira decisiva

Estão programadas para a noite desta sexta-feira, dia 27, as partidas finais do Campeonato Aberto de Futsal da Comunidade Católica de Canabarro. As partidas devem iniciar por volta das 20 horas, definindo os campeões nas três categorias.

No Feminino, a final será disputada entre Transportes Majuel/1metro60 e a equipe da Academia Mega Sports. Em caso de empate no tempo normal haverá a cobrança de penalidades máximas.

No Veterano, a decisão está marcada como segundo jogo da noite, entre Juma Liquigás/Amigos do Benini e Viracopos/Pikas Lanches/Construtora do Alemão/Sabor e Arte.

Para fechar a noitada de futsal, disputa do título da categoria Força Livre masculino, entre Transportes Lorenzini/Amigos do Nenê e a equipe Força Jovem.

Aberto de Futsal da Católica

Decisão do 3º Lugar - 18/11

Categoria	Chave				Jogos
Feminino	Eletro Diesel Hirt / Frutas Marmentini	0	x	5	Imobiliária Lider / Amigas da Josi
Veterano	Dillin Informática/Car Box	6	x	5	Lojas Vargas/Pillar Mat. Construção/Esquadrias Henrich
Força Livre	Grenal	0	x	1	Salve as Baleias

Finais - 27/11

Categoria	Chave		Jogos
Feminino	Transportes Majuel / 1 metro e 60	x	Academia Mega Sports
Veterano	Juma Liquigás / Amigos do Benini	x	Viracopos/Pikas Lanches/Constr. Alemão/Sabor e Arte
Força Livre	Transportes Lorenzini / Amigos do Nenê	x	Força Jovem

CIRCUITO CERTEL DE FUTSAL INFANTIL

Amanhã segue o mata-mata

A fase eliminatória do 1º Circuito Certel de Futsal Infantil tem continuidade amanhã, sexta-feira, com dois jogos marcados para o fim da tarde e início da noite, no ginásio da Comunidade Católica de Canabarro, na preliminar das finais do Abertão.

No sábado, dias 28 de novembro, e no dia 5 de dezembro serão jogadas as partidas semifinais. As finais do Circuito Certel de Futsal estão programadas para o dia 12 de dezembro.

I CIRCUITO CERTEL DE FUTSAL INFANTIL 2009

Rodada	Data	Local	Nº	Horário	Naipe	Categoria		Jogos	
Quartas	27/nov	Católica de Canabarro	139	18:40	Masculino	1997-1998	Juventus Verde	X	Juventus Vermelho
			140	19:20	Masculino	1995-1996	Juventus Verde	X	Juventus Vermelho
Rodada	**Data**	**Local**	**Nº**	**Horário**	**Naipe**	**Categoria**		**Jogos**	
Semifinal	28/nov	Gaúcho	141	13:30	Masculino	2001-2002	Poço das Antas	X	Westfália
			142	14:10	Feminino	1996-1997	Estrela	X	Empa B
			143	14:50	Feminino	1994-1995	Estrela	X	Brochier
			144	15:30	Masculino	1999-2000	Juventus Branco Certel	X	Juventus Branco
			145	16:10	Masculino	1997-1998	Westfália	X	***Venc.J.139***
			146	16:50	Masculino	1995-1996	Juventus Verm. Languiru	X	Brochier
			147	17:30	Masculino	1993-1994	Estrela	X	Brochier
Rodada	**Data**	**Local**	**Nº**	**Horário**	**Naipe**	**Categoria**		**Jogos**	
Semifinal	5/dez	Católica de Canabarro	148	13:30	Masculino	2001-2002	Juventus Vermelho	X	Estrela
			149	14:10	Feminino	1996-1997	Juventus Verm. Certel	X	Juventus Vermelho
			150	14:50	Feminino	1994-1995	Empa	X	Juventus Vermelho
			151	15:30	Masculino	1999-2000	Juventus Vermelho	X	Juventus Verde
			152	16:10	Masculino	1997-1998	Juventus Branco	X	Estrela
			153	16:50	Masculino	1995-1996	Westfália	X	***Venc.J.140***
			154	17:30	Masculino	1993-1994	Westfália	X	Fazenda Vilanova
Rodada	**Data**	**Local**	**Nº**	**Horário**	**Naipe**	**Categoria**		**Jogos**	
Final	12/dez	Associação da Languiru (Mimi)	155	13:30	Masculino	2001-2002	Juventus Branco	X	Juventus Vermelho
			156	14:10	Feminino	1996-1997	Venc.J.142	X	Venc.J.149
			157	14:50	Feminino	1995-1996	Venc.J.143	X	Venc.J.150
			158	15:30	Masculino	1999-2000	Venc.J.144	X	Venc.J.151
			159	16:10	Masculino	1997-1998	Venc.J.145	X	Venc.J.152
			160	16:50	Masculino	1995-1996	Venc.J.146	X	Venc.J.153
			161	17:30	Masculino	1993-1994	Venc.J.147	X	Venc.J.154

Categoria infantil é bi-campeã estadual

VOLEIBOL

Martin Luther é bi estadual

Foi para fechar 2009 com chave de ouro. Literalmente. Uma grande festa estava programada para as finais do Campeonato Estadual de voleibol infantil feminino, promovido pela Federação Gaúcha de Voleibol, tendo como palco, por ter encerrado a fase classificatória com a melhor campanha, o ginásio do Colégio Martin Luther, em Estrela.

A equipe da Languiru/Martin Luther/Avates, campeã estadual da categoria em 2008, buscava o bicampeonato. O Notre Dame, de Passo Fundo, Sogipa e Geraldo Santana, ambos de Porto Alegre, tentavam impedir a façanha. Na disputa do quadrangular, tanto a equipe estrelense como a Sogipa venceram por dois sets a zero as outras duas equipes e ficaram frente a frente na partida final. Decidindo o título, duas equipes que se conheciam muito bem e as três vitórias para cada lado nos seis confrontos durante o ano davam mostras do equilíbrio esperado.

Jogando um voleibol de altíssima qualidade, com um ataque bem distribuído e uma defesa beirando a perfeição, a equipe estrelense se sobrepôs nos momentos mais delicados da partida e venceu por 2x0, com parciais de 25x23 e 25x20.

O técnico estrelense, Rodrigo Rother, não escondia a felicidade com a importante conquista da sua equipe. "A Sogipa tem uma excelente equipe e sabíamos que teríamos que jogar no nosso limite o tempo todo para podermos vencer. Pelo que mostraram dentro de quadra, minhas atletas foram merecedoras do título máximo do estado. Agora vamos comemorar!".

A equipe bicampeã estadual é formada pelas atletas Xú, Dani, Pâmela, Fê, Aninha, Stéfani, Carla, Figen, Sú e Thaizinha. Completaram a equipe as mirins Kaká, Dani Mors, Andrieli e Tainá. Técnico Rodrigo Rother e auxiliar Marcelo Sehn.

Infanto-juvenil também na busca do título estadual

Assim como no Infantil, a equipe Infanto-juvenil também encerrou a etapa classificatória em primeiro lugar e decidirá o título em casa. Será neste sábado, com a partida semifinal frente ao G.N. União marcada para as 10 horas. Logo após, a outra semifinal entre Ceat e Geraldo Santana, a decisão do terceiro lugar e a grande decisão do título.

Ceat disputa final estadual

Após conquistar o título no Festival Internacional de Voleibol Cidade de Estrela, a equipe Wessel/CEAT/Lajeado voltou às quadras no último sábado e garantiu vaga para nas finais do estadual de voleibol 2009.

Embalada pela conquista, no sábado, dia 21, a equipe de Lajeado voltou às quadras para disputar a última etapa classificatória do estadual que aconteceu no Grêmio Náutico União de Porto Alegre.

Nas etapas anteriores, o selecionado lajeadense havia vencido 4 jogos e perdido apenas um. No sábado, a equipe de Lajeado enfrentou no primeiro confronto o Martin Luther de Estrela, do qual venceu por 2x1. No segundo confronto, as lajeadenses voltaram a vencer por 2x1, desta vez o União de Porto Alegre. No último confronto do dia nova vitória de Lajeado, sobre a UCS de Caxias do Sul, desta vez por 2x0.

Com estas vitórias a equipe de Lajeado garantiu vaga para a grande final, que acontece no dia 5 de dezembro em Estrela.

Mirim foi campeão do Festival Cidade de Estrela

CAFUSAL

Hoje tem as semifinais de duas categorias

O Cafusal terá jogos decisivos na noite de hoje, no Centro Esportivo Municipal Mário Lampert, a partir das 19 horas, quando ocorrem os jogos semifinais pelas categorias Sub-17 e Feminina. O primeiro jogo será disputado pelo Sub-17, entre Alaf/Mellinho/DMF e ASTF/Teutônia Futsal, seguido do jogo pelo Feminino, entre as equipes Eletro Diesel Hirt e Transportadora Tomasi. Em seguida, pelo Sub-17, ocorre o confronto da equipe E.C Rui Barbosa versus Pura Raça/Santo André. Por último, as equipes Cruzeiro Tur e Academia Mega Sports se enfrentam pelo Feminino.

JOGOS RODADA QUINTA-FEIRA: 26/11/09

SEMI-FINAIS SUB 17 E FEMININO

Categoria	Equipe "A"	X	Equipe "B"
Sub17	Alaf/Mellinho/DMF	X	ASTF/Teutônia Futsal
Feminino	Electro Diesel Hirt	X	Transportadora Tomasi
Sub17	E.C Rui Barbosa	X	Pura Raça/Santo André
Feminino	Cruzeiro Tur	X	Academia Mega Esportes

TEUTÔNIA

4ª Copa Adidas será em janeiro

A Prefeitura de Teutônia confirmou a realização da 4ª Copa Adidas Teutônia, programada para o próximo ano. A administração municipal e a Planeta Bola Eventos, promotora do certame, definiram que as disputas ocorrerão no período de 10 a 16 de janeiro de 2010. É a maior competição do gênero no país. Para a próxima edição, os organizadores pretendem limitar em até 120 equipes, permitindo uma maior qualificação e facilidades de organização.

O evento esportivo já está em fase de planejamento, envolvendo as secretarias de Educação, Saúde, Cultura, Esporte e Lazer. A divisão de tarefas, a projeção de praças esportivas para sediar as partidas, os locais para alojamento das delegações visitantes, a escolha de um refeitório central para as equipes e as parcerias futuras são aspectos em fase de tratativas.

Em 2009, a 3ª Copa Adidas Teutônia foi disputada de 18 a 24 de janeiro, com a participação de 150 equipes, de 56 clubes, divididas em seis categorias. Participaram equipes de seis estados brasileiros (RS, SC, PR, SP, BA e PA) de quatro regiões do País e de três países (Brasil, Argentina e Paraguai). No total foram disputados 301 jogos, marcados 1.062 gols (média de 3,53) e envolveu 3.221 atletas.

Equipes tradicionais, como Grêmio, Juventude de Caxias e Remo do Pará prestigiam a competição

Univates/Avates joga em casa pelo adulto

Ontem, a equipe de voleibol feminino Univates/Avates voltou às quadras em partida válida pelo Campeonato Estadual Adulto 2009. O jogo contra o Grêmio Náutico União, de Porto Alegre, que liderava a competição, ocorreu ontem à noite, no Complexo Esportivo da Univates. Na partida anterior entre as duas equipes, disputada na casa do adversário, o time da Capital venceu por um apertadíssimo 3 sets a 2.

O técnico da Univates/Avates, Juca Klein, espera poder contar com a equipe completa para a difícil partida. "Temos a Jerusa (levantadora) que está se recuperando de um problema no joelho, a Laurinha (atacante) de uma distensão na coxa e a Suélen (atacante) de um entorse no tornozelo. Passamos as duas últimas semanas somente treinando e fazendo fisioterapia. Não sei se poderei contar com elas integralmente, mas pelo menos para alguns momentos da partida", comenta.

As duas equipes mais a UCS, de Caxias do Sul, voltam a se enfrentar no próximo domingo, também no Complexo Esportivo. O time do Vale do Taquari acumula duas vitórias e uma derrota na competição e se ganhar mais um jogo nesta última rodada garante a equipe na grande final. A vitória frente ao União valerá a vantagem de disputar a final em partida única em casa.

folha Popular
QUINTA, 26 de NOVEMBRO de 2009

ESPORTES
Páginas 18 e 19

Taça Brasil de Clubes de Futsal

ACBF estreia com vitória na 2ª fase

Atual campeã da Liga Nacional, ACBF disputa mais um título na temporada. Equipe está com 100% de aproveitamento. Segunda fase iniciou ontem, segue hoje e amanhã. Semifinais são sábado e finais no domingo.

A Associação Carlos Barbosa de Futsal (ACBF) estreou com vitória na segunda fase da 36ª Taça Brasil de Clubes de Futsal. Jogando no Ginásio Sérgio Mauro Festugatto, na cidade de Cascavel/PR, a ACBF goleou o Juinense pelo marcador de 10 a 0. O placar foi de 5 a 0 em cada um dos tempos.

Na primeira etapa, a ACBF abriu o placar cedo, com Jé, logo a 35 segundos. Depois, Flávio, Thiaguinho, Daniel e Leandrinho completaram o placar de 5 a 0. Na segunda etapa, o placar foi movimentado por Thiaguinho, logo a 38 segundos. Depois, Leandrinho, Jé e Tostão (2 vezes) completaram a goleada de 10 a 0.

Hoje, às 21 horas, a ACBF realiza o segundo jogo nesta segunda fase da competição, quando enfrenta a Ulbra de Tocantins. Amanhã, sexta-feira, às 16h30min, o adversário será o Tigre de Pernambuco.

O outro grupo é formado por Diplomata (Cascavel/Paraná), V&M Minas de Minas Gerais, ABC do Rio Grande do Norte e AABB do Acre. Os dois primeiros colocados de cada grupo passam para a semifinal, que será jogada sábado, dia 28, e os vencedores fazem a final no domingo, dia 29.

ACBF na 2ª fase

Data	Hora	Jogo		
25/11	16:30	ACBF	10x0	Juiense/MT
26/11	21:00	ACBF	x	Ulbra/TO
27/11	16:30	ACBF	x	Tigre/PE

1ª fase foi 100%

A Associação Carlos Barbosa de Futsal (ACBF) encerrou, na noite desta terça-feira, 24 de novembro, a sua participação na 1ª fase da 36ª Taça Brasil de Clubes com 100% de aproveitamento. O time laranja venceu o Patrimonial, de Concórdia/SC, pelo placar de 5x3, confirmando a sua classificação na Fase Decisiva da Competição, com a liderança do Grupo 1. Antes disso, a ACBF vencera os demais adversários. Veja como foi o desempenho na primeira fase:

20/11 - 17:30	ACBF	4x0	Atlântico
21/11 - 17:30	Maringá	1x4	ACBF
22/11 - 19:00	ACBF	2x1	Malwee Futsal
23/11 - 20:30	Umuarama	2x3	ACBF
24/11 - 19:00	Patrimonial	3x5	ACBF