



Nesta edição

Caderno Inclusive
 Caderno de Ofertas
 Caderno de Esportes

Ivo faz estreia de luxo no Palmeiras



Teutônia foi a cidade do Vale que mais exportou

Em 2009, Balança Comercial de Teutônia cresceu 209,10%, com saldo superior a R\$ 64,8 milhões. Páginas 3 e 9

Paverama recebe verbas federais



Prefeito Elemar Dickel (c) assinou dois contratos com a Caixa para receber R\$ 287 mil. Página 10

Paladar
 Restaurante e Pizzaria
 Ambiente climatizado
 Salão para festas
 Aceitamos

(51) 3762-2634
 Rua 3 de Outubro, 376 - B. Languiru - Teutônia

Estrela
 Comunidade elegerá a árvore símbolo
 Página 14

Garibaldi
 Câmara aprecia abertura de crédito de R\$ 2,4 milhões
 Página 11

Lajeado
 Reforço contra a dengue
 Página 15

AMANHÃ **28** FEVEREIRO

Bailão do BETO TEUTÔNIA

OS **FEDERAIS**
 A EXPLOÇÃO DO BRASIL

Contato Show

Até 18 horas ingresso único de R\$ 10,00

Baile da Cerveja **SASCPA**
 POÇO DAS ANTAS "A Jura do Rest."
 Início 23 horas

27 de Fevereiro 2010

Pela 1ª vez no SASCPA

Banda G10
 Planalto / RS

Cerveja Brahma - 600ml - R\$ 2,50 a noite toda!

2ª Pista PAVILHÃO

DIGITAL DANCE
 Dj Maninho

AGUARDEM... VEM AÍ
 4º KARTOFFEL FEST
 27-03-2010

INGRESSOS
 Eles - R\$ 15,00
 Elas - R\$ 13,00
 Casais casados com comprovante e identidade - R\$ 10,00

Assim: **Stein Haus**
 Mat. de Construção e Concreto
 (51) 3773-1298 - Poço das Antas

Outros valores de costume
 passageiro R\$ 1,00 (aba e nobre)
 Lotações com ajuste de custo, ligue (51) 9985-7357.

Estacionamento organizado e vigiado.

Promoção: **SASCPA**
FLACON

EVENTOS
 (54) 3435-5343
 (51) 9985-7357
 flacheventos@yahoo.com.br
 www.flacheventos.com.br

Westfália
 Município projeta asfalto até a Vila Cuba
 Página 10

POOLSEG
 Corretora de Seguros Ltda.
 24 HORAS PERTO DE VOCÊ
(51) 3762-7233
 Rua Capitão Schneider, 109
 Canabarro - Teutônia

Wellington Camargo atrai fãs e fieis a evento beneficente

A presença de Wellington Camargo lotou o Ginásio Ernani Júlio Sippel em Canabarro na noite de quarta-feira, dia 24. O evento gospel beneficente, que teve início às 20 horas, foi organizado pelo vereador Claudiomir de Souza, com o apoio de empresários e entidades religiosas de Teutônia e de outros municípios. A iniciativa arrecadou alimentos não perecíveis que serão repassados para um centro de recuperação de jovens dependentes químicos de Campo Bom, para o Gabinete da Primeira Dama de Teutônia e para creches do município.

“O principal objetivo com essa festa é ajudar mais a sociedade, contribuindo com as pessoas menos favorecidas. Eu, como vereador, quero fazer o que eu puder de melhor para a sociedade”, explica Claudiomir.

A organização do evento não soube estimar exatamente a quantidade de pessoas presentes no local. Contudo, de acordo com Claudiomir, “o número de presentes hoje está muito além das minhas expectativas e os alimentos arrecadados também”.

A vinda do cantor Wellington Camargo, irmão da dupla Zezé di Camargo e Luciano, mobilizou inúmeros fieis de igrejas como a Quadrangular, a Imeec e a Comunidade Cristã, assim como outros apreciadores da música e da fé.

Leonardo Vaz Rex, 27 anos, morador da Vila Popular, doou dois quilos de arroz e esteve presente no evento “porque é importante manter a consciência social aliada à pregação do evangelho, à palavra de Deus. O que me atraiu pra cá foi a reunião. Vim ver o que Deus tem a ensinar nesta noite”.

O Grupo Tchê Glória, de Tabaí, mostrou literalmente que “Deus é gaúcho”, apresentando músicas gospel com estilo Tchê Music, que colocaram o povo para mexer. O baterista da banda, Carlos Almeida, disse que música gauchesca também faz parte da igreja e que atrai muitas pessoas que gostam deste estilo.

Muito esperado, Wellington Camargo subiu ao palco após a apresentação de Zé Marco, da dupla goiânia Zé Marco e Adriano, e emocionou os fieis. Inicialmente, Wellington promoveu uma curta palestra de incentivo à fé e à força espiritual. Em seguida, cantou algumas canções de seu mais recente CD, como “Quero Que Valorize” e “Ele vem”.

Em entrevista ao Grupo Popular de Comunicação, Wellington reforçou sua persistência. “Nada me faz desistir. O Brasil inteiro sabe que sou deficiente físico, que ando em uma cadeira de rodas, mas sempre costumo dizer que isso não é uma barreira. Pelo contrário, é um incentivo para que tudo que eu faça seja bem feito e com afinco”, comentou.



Wellington



Tchê Glória

Teutônia

Educação dá ênfase para a segurança no transporte escolar

Reunião com transportadores orienta medidas, que devem ter a colaboração dos alunos

O início do ano letivo nas escolas requer, todos os anos, uma série de providências para que os alunos possam usufruir de um ambiente de estudo adequado e com profissionais capacitados. Além da organização das salas, limpeza dos pátios, merenda e horário dos professores, outra preocupação constante da Secretaria Municipal de Educação é com a vinda dos alunos em segurança até os educandários.

Por isso, representantes da Secretaria de Educação e do Departamento de Trânsito, em parceria com a Brigada Militar, realizaram no dia 17 de fevereiro uma reunião na Câmara de Vereadores de Teutônia com motoristas e representantes das empresas responsáveis pelo transporte escolar do município. Neste encontro, foram dadas orientações gerais sobre o funcionamento do transporte e segurança. Após, os ônibus foram vistoriados para verificar se estavam dentro das normas de segurança exigidas. Em 2009, a média de alunos transportados por dia foi de 2.100 alunos, o que resultou num gasto de R\$ 806.976,82.

Além desta fiscalização, a Secretaria Municipal de Educação desenvolve o projeto “Cidade do Trânsito”, juntamente com a Brigada Militar, Centros de Formação de Contutores (CFCs) e empresas parceiras. O objetivo é conscientizar os alunos e a comunidade sobre as questões que envolvem o trânsito, como: a segurança do pedestre, o atravessar da rua, o andar de bicicleta, o uso do cinto de segurança e outros aspectos relevantes para que o tráfego possa ser pacífico entre os cidadãos.

Nas escolas, dentro do projeto “Cidade do Trânsito” várias ações são desenvolvidas ao longo do ano letivo. Uma das primeiras deste ano será a entrega de folders explicativos aos



Fiscalização dos ônibus foi uma das etapas



Palestra de orientação aos motoristas foi realizada pela capitã Karine

alunos sobre condutas adequadas e de segurança no trânsito. Estes folders servirão de material de apoio pedagógico para o trabalho de conscientização desenvolvido pelos professores.

A secretária de Educação, Inara Marli Krüger Böhmer, ressalta a importância dos pais conversarem com

seus filhos quanto às normas de segurança, uso do cinto de segurança e outras condutas que podem evitar possíveis acidentes. “Dessa forma, com o engajamento da família, da escola e da comunidade, com certeza poderemos vislumbrar posturas conscientes no trânsito de Teutônia”, aponta.

Progresso

Polícia Civil terá novo endereço

A partir da semana que vem a Polícia Civil de Progresso deixará o atual endereço e passará a atender na Rua Coronel Fett Filho, 345. De acordo com o inspetor Roque Paulo Giacomolli, a mudança ocorrerá para melhorar as condições de trabalho.



Novo prédio



Prédio atual

Teutônia foi a cidade do Vale do Taquari que mais exportou em 2009

Cidade assume a primeira posição do ranking na região com saldo superior a R\$ 64,8 milhões



Balança Comercial de Teutônia cresceu mais de 209% de 2008 para 2009

Levantamento realizado pela Secretaria Municipal da Fazenda de Teutônia aponta que a cidade de Teutônia foi a que mais exportou e teve o saldo mais positivo na Balança Comercial durante o ano de 2009. No total, foram mais de R\$ 71 milhões de mercadorias exportadas, enquanto que a importação passou de R\$ 6 milhões, gerando um saldo superior a R\$ 64,8 milhões positivos para Teutônia.

No comparativo imediato entre a balança comercial de 2009 e o resultado de 2008, houve um crescimento de 209,10%. Em 2008 o saldo chegou a R\$ 20.990.793,00, enquanto que em 2009 o resultado atingiu R\$ 64.883.426,00. O bom desempenho da balança comercial de Teutônia se deve a setores como couros, calçados, pedras, embalagens

plásticas, partes de máquinas e aparelhos de ordenha e corantes ácidos, responsáveis pela maior fatia das exportações.

O prefeito Renato Airton Altmann comemorou o resultado positivo da Balança Comercial e atribuiu todo o mérito para os empresários de Teutônia. "São eles os grandes merecedores de elogios e saudações, pois tiveram a habilidade, mesmo em um ano difícil de crise mundial, de encontrar mercados e oportunidades de negócios. Tudo isso contribuiu para que Teutônia fosse a cidade da região que mais exportou e teve a melhor balança comercial", aponta.

Também de acordo com os dados da Fazenda, pouco mais de 30 países do mundo inteiro compraram mercadorias produzidas em Teutônia. Deste total, 13 países

compraram em torno de R\$ 1 milhão. A maior fatia das exportações foi para Hong Kong (18,46%), seguido por: Estados Unidos (12,51%), China (11,86%), Argentina (10,64%), Itália (10,09%), África do Sul (9,71%), Alemanha (4,62%), Vietnã (3,58%), Holanda (3,11%), Índia (2,61%), México (2,52%), Canadá (1,57%) e Sudão (1,34%).

Entre os blocos econômicos, as exportações de Teutônia foram para a Ásia e Oriente Médio (39,81%), União Europeia (19,11%), Estados Unidos e Porto Rico (12,51%), África e Oriente Médio (12,14%) e Mercosul (10,68%).

Quanto às importações, os cinco países que mais venderam produtos para empresas de Teutônia foram Argentina, Uruguai, Chile, Alemanha e Itália.

GARCEZ DE SOUZA
Advogados Associados
(51) 3762 1256

Teutônia

Segunda recomeça o Viva Melhor

A Secretaria Municipal de Saúde programa para a próxima segunda-feira, dia 1º de março, a retomada das caminhadas orientadas dentro do Projeto Viva Melhor, desenvolvido em parceria com os professores e acadêmicos da Escolinha Juventus. São atividades físicas voltadas para grupos da melhor idade e pessoas das comunidades. O cronograma estabelecido prevê o seguinte roteiro durante todas as semanas:

- **Segunda-feira** - das 8 às 9 horas, na Associação da Água de Languiru, com o professor Gustavo;

- **Terça-feira** - das 8 às 9 horas, no campo do Canabarense, em Canabarro, com o professor Daltro; das 8 às 9 horas, no Colégio Teutônia, em Teutônia, com o professor Jones Sacks; das 9h10min às 10h10min, no ginásio de Boa Vista, com o professor Jones Sacks;

- **Quinta-feira** - das 8 às 9 horas, no Parque Poliesportivo, em Canabarro, com o professor Daltro;

- **Sexta-feira** - das 8 às 9 horas, no ginásio do União de Linha Germano, com o professor Gustavo.

Fórum de Cooperação será em maio

A Assembleia Legislativa deve oficializar na próxima semana uma parceria com a Prefeitura de Teutônia para realizar um Fórum de Cooperação na cidade. O evento está pré-agendado para o dia 28 de maio, em local a ser acertado, com a participação dos parlamentares gaúchos. A intenção é convidar cooperativas do Município e da região para mostrar ao Estado o case de sucesso de Teutônia no sistema cooperativo.

Avançam obras na Creche Mundo Encantado

O prefeito Renato Airton Altmann conferiu nesta semana o andamento das obras de construção do prédio para abrigar a Escola de Educação Infantil Mundo Encantado, no Bairro Canabarro. Os funcionários da empresa Grassi & Grassi Construtora Ltda já estão na fase de colocação do telhado e reboco das paredes externas e internas.

"Estamos satisfeitos com o andamento dos trabalhos e esperamos ter a obra concluída o quanto antes para entregar à comunidade, que espera ansiosa por esta creche, que será um modelo para Teutônia e região", salienta Altmann. O prefeito acrescenta que o prédio para a escola de educação infantil tem um projeto padrão utilizado em nível federal.

A obra representará um investimento total de R\$ 1.191.349,50, para um prédio com 1.118,48 metros quadrados, a ser erguido na Rua Edmundo Carlos Bervig, no Bairro Canabarro. A obra será custeada com R\$ 950 mil em recursos federais, por indicação do deputado federal Wilson Covatti (PP). Os outros R\$ 241.349,50 serão com recursos próprios da Prefeitura, em forma de contrapartida para a obra.



Construção da creche Mundo Encantado em Canabarro

Na sua próxima casa, deixe os juros do lado de fora.

Chegou o SICREDI Consórcio Imóveis:

- Diversas faixas de crédito, com prazo de até 120 meses sem juros;
- Contemplação por sorteio, lance fixo e lance livre;
- Autofinanciamento de até 100% do valor do bem;
- Você pode utilizar o FGTS para ofertar lances ou para complementar o valor da carta de crédito;
- Possibilidade de utilizar a carta de crédito para quitar o financiamento do seu imóvel;
- Reajustes anuais, proporcionando um planejamento ainda mais eficiente;

Mais informações no site www.sicredi.com.br ou na sua cooperativa de crédito.

SICREDI Consórcios
A união de forças para realizar sonhos.

SICREDI Total Fone - 3003 4770 (capitais e regiões metropolitanas) e 0800 724 4770 (demais regiões).
SAC SICREDI - 0800 724 7220 / Deficientes Auditivos ou de Fala - 0800 724 0525. Ouvidoria SICREDI - 0800 646 2519.
Serviços ao Cidadão Banco Central do Brasil - Denúncias e Reclamações: 0800 979 2345 - www.bcb.gov.br.

Lajeado gasta mais de R\$ 37 milhões com funcionalismo

Dados apresentados pela prefeitura de Lajeado, em audiência pública para demonstração e avaliação do cumprimento das metas fiscais do terceiro quadrimestre de 2009, revelam que o Município deverá gastar neste ano mais de R\$ 37 milhões com o funcionalismo. Em 2009, o orçamento do Poder Executivo foi de R\$ 90.953.742,99 e as despesas de pessoal do Executivo chegou a R\$ 37.980.232,49, ou seja, 42,62% da receita corrente líquida

ENQUETE:

O que você acha da colocação de vigilantes nas praças e parques de Lajeado?

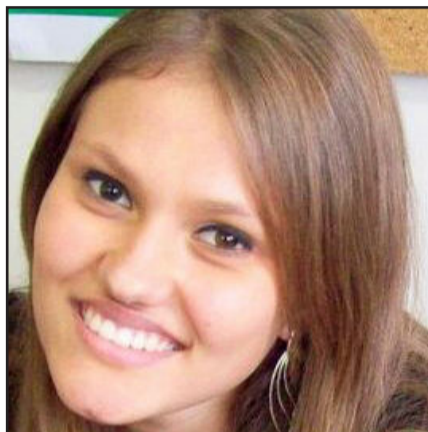

“Gostei, pois traz mais segurança para as famílias. É um meio de inibir a violência”. **Maria Elisa Coletti, industrialista.**



“É uma maneira de segurança aos usuários, pois haviam pontos turísticos de Lajeado cheio de usuários de crack”. **Nair Borges, manicure.**

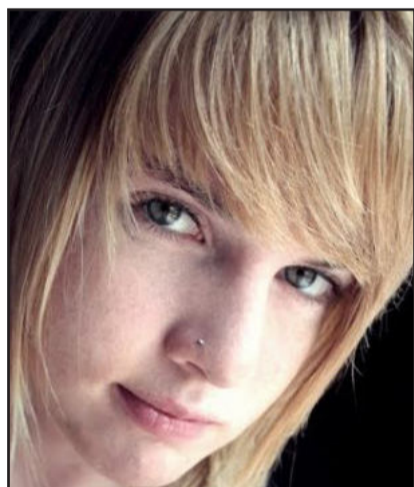

“Se é necessário sou a favor. Acho que as praças e parques mais visitados devem ter alguém permanente”. **Eliana Keller, universitária.**

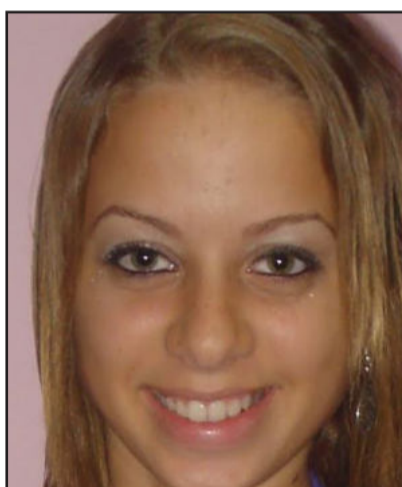

“A medida é boa, pois a gente pode passear com mais segurança. É um local de lazer e você frequenta para descansar”. **Lucia Ferrari, comerciante.**



“Gostei da colocação de guardas no Parque dos Dick acho que a Prefeitura deveria colocar nas praças”. **Neusa Specht, estudante.**



“Além das praças e parques também deveria ter vigilantes nas escolas. Gostei da implantação recente no Parque dos Dick”. **Caroline Favero, estudante.**

Lajeado usa 144 armadilhas para enfrentamento à dengue

A equipe da Vigilância Epidemiológica da Secretaria de Saúde de Lajeado segue com o trabalho de prevenção contra a dengue no Município. Uma equipe da Vigilância Epidemiológica da Secretaria de Saúde (Sesa), realiza visita semanal em 144 armadilhas e em 115 pontos estratégicos do Município. Além da verificação, os agentes de Saúde contribuem com a distribuição de material informativo.

Schefer propõe política de redução da tarifa do transporte coletivo

O vereador Antônio Schefer (PTB) apresentou o projeto de lei que institui a política de tarifa reduzida no transporte coletivo urbano de Lajeado. O projeto propõe redução da tarifa em até 50% para estudantes dos ensinos Médio, Fundamental e Superior; inscritos em cursos preparatórios para Vestibular, em cursos presenciais de educação de jovens, adultos, técnicos e profissionalizantes. A matéria também atende frequentadores de cursos de capacitação, qualificação ou aprimoramento profissional e em atividades ou programas oferecidos pelo poder público, com a finalidade de inclusão social de crianças, adolescentes e jovens; além da mesma redução para professores de educação infantil, fundamental e médio, bem como matriculados em cursos superiores ou profissionalizantes de nível técnico.

Senado avalia integração da malha ferroviária brasileira

As comissões internas do Senado analisam dois projetos que promovem alterações no sistema de transporte ferroviário brasileiro. O primeiro tem por objetivo fortalecer a integração da malha ferroviária brasileira e o outro dispõe sobre uso de espaço publicitário nas estações de trem e metrô. A primeira proposição estabelece que os futuros contratos de concessão ferroviária contemplem o direito de todas as concessionárias utilizarem, como passagem, os trilhos de outras concessionárias. O outro projeto define que as empresas de transportes ferroviário e metroviário deverão utilizar parte dos recursos que obtiverem com a venda de espaços publicitários - em terminais, estações e paradas - para subsidiar as tarifas.



Vanzin solicita informações sobre taxas em guias

Esclarecimentos sobre às taxas cobradas em guias emitidas pelo Executivo. A solicitação é do vereador Hugo Vanzin (PMDB) encaminhada à Secretaria da Fazenda de Lajeado. Ele questiona o valor arrecadado de Taxa Expediente (TE) sobre a emissão de guia de recolhimento do Imposto Predial e Territorial Urbano (IPTU) em 2009; a quantidade de emissões de guias de recolhimentos em 2010; o custo de confecção destas guias sobre a cobrança do IPTU; se são utilizados as Bases de Cálculos e as Alíquotas das Taxas de Serviço conforme o Código Tributário do município e quanto gera de lucro anualmente a confecção destas guias para a prefeitura.

Embalagens de leite conterão calendário de vacinas infantis

As embalagens de leite tipo “C” e “B” deverão trazer impresso o calendário de vacinas infantis obrigatórias, adotado pelo Ministério da Saúde, e o descumprimento dessa norma sujeitará seus infratores às sanções da legislação sanitária federal. Projeto nesse sentido tramita nas comissões internas do Senado. Originário da Câmara dos Deputados, o projeto objetiva alertar a população sobre a importância e a obrigatoriedade das vacinas infantis e, com isso, reduzir o número de pais que deixam de vacinar os filhos, impedindo assim que o Brasil controle uma série de doenças. Autor da matéria, o deputado Enio Bacci (PDT-RS) justificou sua iniciativa argumentando que os maiores consumidores de leite são as crianças, daí por que caixas, sacos e garrafas com esse produto podem servir como veículo de propaganda da vacinação. Ele também disse não acreditar que essa impressão acarrete despesas para a indústria de leite.



Congresso já contabiliza oito escândalos em 2010

Levantamento realizado em Brasília aponta que mal começou o ano legislativo no Congresso já soma oito novos casos de irregularidade no Poder Legislativo. Em 2009, foram contabilizados 108 casos, uma média de nove por mês. Entre os casos recentes está o dos senadores que ganharam diárias de viagem para ficar em casa e o ato da Mesa Diretora do Senado que autorizou parlamentares a utilizarem “passagens extras” em 2010. O último dos escândalos, divulgado nesta quinta-feira, dia 25, mostra que 19 senadores liberaram 274 funcionários de registrar presença no ponto eletrônico, abrindo brecha para volta dos funcionários fantasmas.

Anvisa quer fiscalizar uso de raio laser na medicina e em shows

A Agência Nacional de Vigilância Sanitária (Anvisa) irá fiscalizar os equipamentos de emissão de raio laser de uso médico, industrial, de entretenimento ou de qualquer outra utilização que possa prejudicar a saúde humana. A medida consta em projeto de lei que tramita na Câmara dos Deputados. O autor do texto, senador Valdir Raupp (PMDB-RO), reconhece a importância do laser na medicina, em áreas como a dermatologia e a oftalmologia, e em produtos do dia a dia, como os leitores de códigos de barra, mas ressalta que seu uso deve ser monitorado para evitar acidentes.



Farmácias Dospital comemoram aniversário no mês de fevereiro

No mês de fevereiro as Farmácias Dospital, mais um dos serviços oferecidos pelo Hospital Ouro Branco, de Teutônia, estiveram de aniversário. A unidade instalada no Bairro Canabarro, ao lado do Posto de Saúde, completou dois anos no último dia 15, enquanto que a farmácia matriz no Bairro Languiru, localizada junto ao Hospital Ouro Branco (HOB), completou um ano nas novas instalações no dia 13. Além dessas unidades, o HOB conta com farmácia instalada junto ao novo Supermercado Languiru, no Bairro Languiru, inaugurada no último mês de novembro. O objetivo é oferecer o melhor atendimento e a maior disponibilidade de horários e locais com as três farmácias, que beneficiam a comunidade local e de municípios vizinhos.

Dentre os serviços oferecidos estão o Programa de Assistência Farmacêutica, com dicas dos farmacêuticos, aplicação de injetáveis na farmácia matriz e verificação da pressão arterial por meio de balança automatizada que confere peso, altura e Índice de Massa Corpórea (IMC), além de tele-entrega 24 horas, grande variedade em produtos e atendimento 24 horas na matriz do Bairro Languiru.

As Farmácias Dospital ainda possuem convênios empresariais com descontos em folha de pagamento e outros com descontos via cartões de laboratórios aos quais são conveniadas. Também conta com o programa E-pharma,



Unidade matriz recebeu novas instalações

que oferece descontos por meio do Cartão Mais Benefício, fornecido pela Unimed/Famit. Todas as unidades contam com profissionais habilitados para esclarecimento de dúvidas e atendimento.

A unidade do Bairro Canabarro atende de segunda à sexta-feira das 7h às 22h, aos sábados das 8h às 19h e aos domingos e feriados das 8h às 12h e das 13h às 19h. A farmácia instalada junto ao Supermercado Languiru atende de segunda à sexta-feira das 8h30min às 19h30min e aos sábados das 8h às 17h. Já a matriz localizada junto ao Hospital Ouro Branco possui atendimento 24h.

"Nós somos mesmo maravilhosas vão à praia"



Comédia será encenada no dia 14

A Maestro Eventos anuncia o próximo espetáculo em Teutônia: "Nós somos mesmo maravilhosas vão à praia". Será domingo, dia 14 de março, às 18h30min, na Associação da Água, em Languiru. Ingressos antecipados a R\$ 10,00 e no dia a R\$ 15,00. Famílias a partir de três integrantes, ingressos a R\$ 8,00. Para tele-entrega de ingressos ligue 3762-1045 ou há ingressos nas Lojas Certel, na Secretaria de Cultura de Teutônia e no Centro Cultural 25 de Julho.

Lúcia, Sidônia e Alvícia resolvem contar ao público a primeira vez que foram à praia com seus maridos. Lúcia antes de sair resolveu ir ao mercado fazer compras para não esquecer nada, achando que iria chegar e não acharia os produtos necessários. Sidônia não via a hora de passar protetor solar que ela nem imagina o que é. Já Alvícia tinha muita curiosidade de como fazer xixi na beira do mar. Por isso, será uma aventura divertida para toda a família.



Farmácia do Bairro Canabarro comemorou dois anos no dia 15 de fevereiro



Farmácia Dospital conta com unidade no novo Supermercado Languiru

HORA DE ECONOMIZAR E RESOLVER DE MANEIRA MAIS FÁCIL OS PROBLEMAS DE SUA CRIAÇÃO

Olá amigo produtor chegou

Probiótico



Composto alimentar natural

QUE COM CUSTO BAIXO

CONTROLA

- * CARRAPATO
- * BERNE
- * MOSCA DOS CHIFRES

- * DIMINUI A OCORRÊNCIA DE DOENÇAS
- * AJUDANDO NO CONTROLE DA MASTITE
- * REDUZ O USO DE MEDICAMENTOS
- * NÃO TEM CARENCIA(POIS É NATURAL)

GANHO DIRETO

- * GANHO DE PESO
- * GANHO NA PRODUTIVIDADE LEITE
- * MELHORA CORPORAL DOS ANIMAIS
- * EVITA AS PULVERIZAÇÕES
- * CRIA ALTA IMUNIDADE NO GADO
- * FACILIDADE E ECONOMIA DE MANEJO

LIGUE AGORA E MARQUE UMA VISITA DE NOSSO REPRESENTANTE

(51) 9289-6262 (51) 9996-9532

“ENTRE ASPAS”

Lucas Leandro Brune

Despejando dinheiro

As entidades públicas e privadas sem fins lucrativos interessadas em participar do Programa Telecentros.BR têm 30 dias para apresentar suas propostas ao governo federal. Foi publicado nesta quarta-feira, dia 24 de fevereiro, no Diário Oficial da União, o edital com as regras do programa que apoiará a implantação de 3 mil novos centros gratuitos de acesso à internet e ajudará o fortalecimento de outras 5 mil unidades em todo o país.

O Programa Nacional de Apoio à Inclusão Digital nas Comunidades - Telecentros.BR - pretende investir cerca de R\$ 165 milhões na aquisição de equipamentos e mobiliário (R\$ 64 milhões), no oferecimento de conexão em banda larga (R\$ 27 milhões), na concessão de bolsas para formação de monitores (R\$ 57,96 milhões) e na implantação de uma Rede de Formação (16 milhões).

E vamos despejar dinheiro em ano eleitoral! Sempre foi assim e continuará sendo por longo tempo. O jeito é aproveitar e buscar uma casquinha para sua cidade.

Mais tempo para as mães ficarem com seus filhos

“Esta notícia agrada a todos aqueles que entendem o valor do convívio entre as mães e seus filhos, especialmente nos primeiros meses de vida. Agrada às pessoas que sabem o quanto isso faz diferença para que se tenha crianças, adolescentes e adultos com muito mais saúde física e mental.” As observações são do vereador Sérgio Kniphoff, que é médico, e dizem respeito à licença-maternidade de seis meses, que poderá ser tornada lei, em votação que deve ocorrer no dia 08 de março, Dia Internacional da Mulher. Hoje o direito se restringe a quatro meses, sendo facultativo às empresas e organizações ampliar em mais dois meses este período.

No início do ano passado, Kniphoff e seus três colegas vereadores de oposição tentaram incluir estes seis meses como contrapartida para as empresas que ganhassem auxílio financeiro da Prefeitura de Lajeado. Foram vencidos na votação, mesmo não havendo o aumento de um único centavo para as folhas de pagamento: os quatro primeiros meses são descontados do que precisaria ser pago ao INSS; os dois restantes, descontados quando do ajuste do Imposto de Renda.



EXPEDIENTE

PROPRIEDADE:

Folha de Teutônia - Gráfica e Editora Jornalística Ltda.
CNPJ - 90240235/0001-43
Registro no Ofício de Registro Civil, Pessoas Jurídicas, Títulos e Documentos de Estrela, Nº 01/87.

DIRETORES:

Sílvio Brune e Valdir I. Schardong

JORNALISTA RESPONSÁVEL:

Valdir I. Schardong -
(Reg. Prof. MT/DRT-RS Nº 7655)

SEDE: Rua Senhor dos Passos, 441 - bairro Languiru -
Teutônia - RS - Caixa Postal 13
CEP: 95890 - 000 - Telefone (51) 3762-2440
E-mail

Publicidade - publicidade@popularnet.com.br

Os artigos assinados são de inteira responsabilidade de seus autores e não traduzem necessariamente a opinião do jornal nem a do editor.

Teutônia

Criado o Núcleo de Gastronomia



Primeira reunião do grupo ocorreu no dia 23 de fevereiro

Hoje em dia estima-se que os brasileiros gastam cerca de 40% do seu orçamento doméstico com alimentação, cujo setor de alimentação fora do lar (food service) corresponde a 25% deste total, percentual que deve chegar aos 47% até 2025, patamares semelhantes aos registrados nos Estados Unidos. Pensando nisso, nesta terça-feira, dia 23, ocorreu a reunião de criação do Núcleo de Gastronomia de Teutônia, constituído por meio do Projeto Setorial de Gastronomia - Alimentação Fora do Lar, do Sebrae/RS em parceria

com a Câmara de Indústria e Comércio (CIC), com auxílio da consultora Elenice Mesquita de Freitas.

O projeto busca qualificar os setores de gastronomia e meios de hospedagem nos vales do Taquari e do Rio Pardo, cujo público alvo são micro e pequenas empresas. O objetivo é aumentar o consumo dos serviços dos estabelecimentos participantes, por meio da inovação, da melhoria do atendimento e da profissionalização da gestão. O foco estratégico está no aprimoramento gerencial, técnico e operacional, atratividade

de clientes, acompanhamento e melhoria dos níveis de satisfação dos clientes e diversificação do mix de serviços.

O Núcleo de Gastronomia de Teutônia, formado por 19 pessoas, terá encontros quinzenais, oportunidade em que será efetuado levantamento de necessidades e elaboração de plano de ação. A próxima reunião está agendada para o dia 9 de março, às 16h, na CIC Teutônia. Mais informações pelo telefone (51) 3762 1233 ou pelo e-mail comercial@cicteutonia.com.br

Carnaval na Creche Azaléia

A Escola de Educação Infantil Azaléia, do Bairro Teutônia, entrou no clima do Carnaval, comemorado recentemente. Direção e professoras da creche organizaram um baile de Carnaval com direito a desfile pelas ruas e que terminou com apresentação na Disport do Brasil (Paquetá Calçados). Os “pequenos foliões” e as “profes” estiveram à rigor. Cada um com sua fantasia. A alegria e descontração foi geral. O salão de festas do educandário foi especialmente ornamentado, sendo transformado em pista de dança.

“É uma forma de integrarmos ainda mais professores e crianças. Também serviu animar e alegrar a turminha. O que nos deixou muito feliz foi a aprovação que essa iniciativa teve junto à comunidade. Pais de alunos e comunidade aprovaram a iniciativa. Vai ser inesquecível para nossos pequenos”, avaliou a direção da creche.



Salão de festas virou pista de dança



Desfile até a Paquetá



Professoras estavam animadas

Março terá Subida de Montanha e Encontro de Veículos Antigos

Expectativa é de 700 carros antigos em exposição e 50 competidores na Subida de Montanha



Encontro da semana passada definiu detalhes sobre a estrutura do evento, principalmente a Subida de Montanha

A cidade de Teutônia sediará, de 19 a 21 de março, dois importantes eventos para os apaixonados por velocidade e relíquias automobilísticas. O Centro Administrativo recebe a 6ª edição do Encontro Nacional de Veículos Antigos, enquanto que a estrada de acesso à Lagoa da Harmonia será a pista para a 2ª Subida de Montanha em velocidade. As programações têm o apoio e a co-promoção da administração municipal, por intermédio da Secretaria de Cultura, Turismo, Esporte e Lazer.

A administração municipal esteve reunida, na quinta-feira, dia 18, com integrantes da diretoria da CIC de Teutônia e organizadores dos eventos. O enfoque principal foi a 2ª Subida de Montanha, com análise de pontos como segurança, logística, pessoal, estrutura, local para o público, entre outros. “Estamos preocupados em manter a qualidade de nossos eventos”, salienta o prefeito Renato Airton Altmann. Também participaram o vice-prefeito e secretário de Cultura, Ariberto Magedanz; o secretário da Indústria e Comércio, José Mirto Petter; o presidente da CIC, Ervino José Scheeren; o coordenador do Encontro de Carros Antigos, Eugênio Tramontini; e o coordenador da Subida de Montanha, Ricardo Trein.

700 carros antigos em exposição

Os antigomobilistas já realizam

suas inscrições junto à CIC Teutônia, e o coordenador Eugênio Tramontini aposta em até 700 veículos além de 20 mil visitantes. “A procura por inscrições começou mais cedo este ano. Entre os inscritos, já contamos com veículos inclusive de São Paulo e do Rio de Janeiro, além dos estados do Sul”, destaca Eugênio Tramontini. No ano passado, foram pouco mais de 500 veículos e 15 mil visitantes.

O Encontro de Veículos Antigos de Teutônia está entre os maiores do Rio Grande do Sul e já é destaque em âmbito nacional e até internacional, com a participação de expositores de países vizinhos. A comissão organizadora conta com a participação de representantes da CIC Teutônia, da Administração Municipal, da Federação Brasileira de Veículos Antigos e da Associação Gaúcha de Veículos Antigos, com a coordenação de Eugênio Tramontini e presidência de Vitor Wallerius. Mais informações sobre o evento podem ser obtidas junto à secretaria da CIC, pelo telefone (51) 3762-1233 ou no site www.cicteutonia.com.br.

Viaturas militares

Juntamente ao Encontro Nacional de Veículos Antigos, a programação deste ano contará novamente com a presença de viaturas militares, integrantes da Associação Brasileira dos Preservadores de Viaturas Militares (ABPVM). O grupo estará representado por viaturas militares

históricas procedentes do Rio Grande do Sul, integrantes de dois clubes filiados - Pelotão Antares e Grupo de Preservadores de Viaturas Militares Antigas do RS.

“Nossa previsão é de expormos em torno de 20 viaturas, com acampamento militar temático e possível mostra fotográfica da expedição Caminhos dos Heróis, realizada na Itália em 2009, percorrendo locais onde a Força Expedicionária Brasileira lutou em 1944 e 1945”, destaca o delegado no RS da ABPVM, Alexandre Luís Gerhardt.

Subida de Montanha

No mesmo final de semana, dia 21 de março, será realizada a 2ª Subida de Montanha, competição de velocidade que teve sua primeira edição organizada em 2009 no asfalto de acesso à Lagoa da Harmonia e deverá reunir pilotos da atualidade e das antigas. Entre os confirmados estará Bird Clemente - que dá nome a prova disputada este ano em Teutônia -, e estará pilotando um Fórmula Júnior. Ele foi um consagrado piloto brasileiro, que liderou nas pistas nos anos 60, e o veículo com o qual irá competir lhe foi cedido pelo diretor do Museu do Automobilismo Brasileiro, Paulo Afonso Trevisan, que também estará participando e trará para Teutônia outros bólidos de competição da década de 60 e que estarão expostos no local do evento.

De olho na região

Lucas Leandro Brune



Pavão das Fotos

Um deputado estadual da base aliada merecia um prêmio durante o ato de assinaturas de convênios entre o Daer e as prefeituras, no dia 21 de dezembro de 2009. Ele se parou estrategicamente para ter sua cara estampada em todas as fotografias, como se fosse fundamental para aquele convênio, quando na verdade não moveu uma unha. Na gíria jornalística, aquele político que adora aparecer nas fotografias - e faz de tudo para aparecer - ganha o rótulo de “Pavão das Fotos”. Se alguém quer saber quem, basta olhar as fotos da época. Ah, se quiserem, tenho fotos para provar, afinal estava presente!

Tratante

O mesmo deputado estadual conseguiu outra proeza nesta semana. Marcou uma reunião com lideranças de seu partido em Teutônia para as 20h30min. E os correligionários aguardavam, espionavam para fora do restaurante, ligavam para todos os celulares e nada. Às 23 horas ele avisou que estava saindo de Porto Alegre. Como resposta, ouviu um sonoro “Boa Noite” e passar bem.

Por mais essa façanha, o “Pavão das Fotos” também está carimbado como “Tratante”. Cadê a credibilidade? Por causa desse tipo de comportamento de alguns, o povo desconfia dos políticos. Isso que o tal deputado estadual pensa em concorrer a deputado federal! Aliás, lembrei: há alguns anos ele concorreu, se elegeu e perdeu o mandato porque se filiou ao partido fora do prazo. Eta trapalhão!!!

Duplicação da BR-386

Tanto mexeram e tanto apertaram o cerco que finalmente as lideranças do Vale do Taquari conseguiram fazer com que saísse a licitação para duplicar a BR-386 entre Tabai e Estrela. Cumprimentos a quem realmente se dedicou para conseguir a obra, que deve demorar 36 meses (3 anos) e ficar pronta antes da Copa do Mundo de 2014. Até lá, muita água passará por debaixo das pontes e muitos políticos utilizarão a obra como cavalo de batalha, como se fossem os “donos da obra”.

Agora o prefeito manda

Em uma cidade com pouco mais de 3 mil habitantes, fiquei sabendo que agora é o prefeito quem manda. Tudo que os secretários fazem deve, obrigatoriamente, passar pela palavra final do chefe do Executivo. Veremos até quando ele aguentará essa pressão!

RAPIDINHAS:

- 1) Não é só deputado que merece a taça de Pavão das Fotos. Há mais políticos com essa mania que chega a irritar os jornalistas, os leitores e os eleitores.
- 2) Tudo que é exagerado e forçado gera aversão.
- 3) Um prefeito da região que estava de férias pediu para a empresa segurar o início da obra de interligação com a cidade vizinha até que ele reassumisse o cargo.
- 4) Intensificado o trabalho dos pré-candidatos a deputado estadual e federal. Depois da eleição, bate uma crise de esquecimento...
- 5) Tem aliados que estão preparando os buracos e enterrando minas no terreno do próprio partido.
- 6) Tem vereador “aliado” que, pelas costas, ajuda a encher o governo com processos judiciais.
- 7) Se as vaidades ficassem de lado, a política seria melhor.
- 8) O Pede Silha era um político muito bom e carismático. Só que sempre gostou de contar vantagem e se fazer de coitadinho.

Educação profissional está em evidência

A Escola Estadual de Educação Profissional, em Estrela, (EEEPE) é uma instituição destinada à formação de profissionais técnicos para atuarem no mercado de trabalho na área de Informação, Comunicação e Gestão. Possui dois cursos em nível pós-médio: Técnico em Informática e Técnico em Secretariado.

O desenvolvimento dos cursos ocorre em Módulos. O curso de Informática desenvolve-se ao longo de cinco semestres com carga horária total 1.330 horas e qualifica para atuar em montagem e manutenção de computadores, em redes de computadores e programação.

O curso de Secretariado abrange a área de gestão, eventos e recepção. Desenvolve-se ao longo de três semestres e totaliza 880 horas.

Para esse ano letivo que inicia dia 1º de março, a EEEPE conta com duzentos alunos matriculados nos dois cursos técnicos. A Direção da Escola é constituída por Ana Rita Berti Bagestan (diretora), Cláudia Barth Petter (vice-diretora) e Clélia de Araújo Ghelen (Assistente Administrativa Financeira).

A Escola Estadual de Educação Profissional, em Estrela, informa que as aulas dos cursos técnicos em Informática e em Secretariado terão início na segunda-feira, dia 1º de março às 13h30min para o turno da tarde e às 19 horas para o turno da noite. Mais informações pelo telefone 3712 1185.



Professoras Cláudia, Ana Rita e Clélia

Escola Pinheiros começa ano letivo

Nesta quarta-feira, dia 24, a Escola Municipal de Ensino Fundamental Pinheiros iniciou o ano letivo de 2010, em grande estilo, com o tema: "Somos todos estrelas que brilham!". Os professores e funcionários reberam pais e alunos em ritmo de festa, com alegria e descontração.

A equipe diretiva e pedagógica da Escola deseja a todos um bom retorno e um ano de muito estudo e sucesso.



Início do ano letivo é marcado com descontração

VAGA PARA PROFESSOR

A 3ª Coordenadoria Regional de Educação, comunica que há vaga para professor de Língua Inglesa no município de Progresso, para atuar em 40 horas semanais na Escola Estadual de Educação Básica São Francisco e Escola Estadual de Ensino Fundamental Afonso Mathias Ferrari. Podem candidatar-se os inscritos a partir de 2008 no cadastro de contratação temporária.

Denise Maria Bisleri Agostini

Diretora do Departamento de Recursos Humanos

Lajeado

CFCs evitarão área central para darem aulas práticas

Em reunião realizada com os proprietários dos três Centros de Formação de Condutores (CFCs) de Lajeado, nesta quarta-feira, dia 24, no Salão de Eventos da Prefeitura, o Conselho Municipal de Trânsito (Comtran) debateu sobre a possibilidade dos CFCs evitarem de transitar com seus veículos na área central da cidade. O objetivo seria dar maior fluxo no sistema viário do Município. Num primeiro momento, ficou acertado que os CFCs evitarão utilizar as vias centrais para darem as aulas práticas, entretanto, como são regulados pelo Detran, este órgão deverá ser comunicado pelo Comtran das alterações viárias no Município, e que é de interesse do Conselho evitar que os CFCs utilizem certos locais para a prática de aulas.

Segundo o coordenador do Departamento de Trânsito de Lajeado e presidente do Comtran, Luis Felipe Finkler, os CFCs descartaram a hipótese das aulas serem realizadas em um campo de treinamento, já que para isto seria necessário



Reunião entre Prefeitura a representantes dos CFCs

adquirir uma área de terras de tamanho considerável, não sendo economicamente viável, além deste campo não reproduzir fielmente as situações reais que são ocasionadas no trânsito da cidade. Contudo, os CFCs ficaram responsáveis por apresentar em uma nova reunião, a se realizar dia 31 de março, propostas de utilização de determinados pontos centrais da cidade, em horários específicos, para efetuarem suas aulas práticas.

Estrela

Folia de Carnaval diverte participantes do Vida Saudável

A tarde desta quarta-feira, dia 24, foi de muita alegria e folia para os grupos de participantes do Projeto Vida Saudável e do Grupo de Apoio e Convivência do Idoso Estrelense (Gracie), promovido pela Prefeitura de Estrela. Mais de 100 pessoas vestidas para os festejos carnavalescos pulavam ao som de marchinhas, tornando o salão da Sociedade Rio Branco uma verdadeira folia.

Durante o baile ocorreram diversas atividades que empolgaram os participantes, como a escolha da Rainha, Rei e Destaque 2010 do Carnaval. Os escolhidos pelos jurados foram Iraci Maria Mallmann, que recebeu a faixa de Gatinha e Woni Taffe, com a faixa de Simpatia. Para a Gatinha escolhida na tarde, o Baile de Carnaval foi excelente e ma-

ravilhoso. "Aqui a gente se diverte, dá muita risada, dança, pula e faz exercícios, pois além de tudo queremos ter saúde", enfatiza Iraci.

Participando do evento, o secretário de Esportes e Lazer, Nardi R. Steffens (Gardel), enfatizou o sucesso do Projeto Vida Saúdel, que é desenvolvido pela Prefeitura de Estrela por intermédio da Secretaria Municipal de Esportes e Lazer em parceria com o Ministério do Esporte, com a participação da Secretaria Municipal de Saúde e Assistência Social. "Formamos uma rede de parceiros para desenvolver um dos projetos que beneficia mais de 150 idosos de diversos bairros e localidades do interior. Com isso trazemos saúde e bem estar", mencionou Gardel.



Muita diversão na folia de Carnaval



Rei e Rainha e destaques foram escolhidos

Vale do Taquari é destaque no Moto Turismo Estadual

A Associação dos Motociclistas do Rio Grande do Sul - AMO, realizou neste mês de fevereiro o 7º Congresso Estadual de Motociclistas na cidade de Nova Petrópolis, onde foram divulgados os nomes dos vencedores do troféu moto-turismo 2009. O Vale do Taquari foi destacado no congresso recebendo a premiação de motociclista do ano, de mulher motociclista do ano e de moto clube/grupo do ano.

Os vencedores foram: na categoria encontro do ano 2009 o eleito foi o 8º Moto Show do Mercosul de Pelotas, promovido pelo moto grupo Scargot do Asfalto. Na categoria aniversário do ano o eleito foi o 12º Aniversário do Moto Clube Pica-Paus do Asfalto de Rio Grande. O troféu de Moto Clube/Grupo de 2009 foi entregue ao Moto Grupo Açorianos do Asfalto de Taquari.

Teutônia teve destaque especial. A mulher motociclista do ano 2009 é Sidineia Lang, das Feiticeiras do Asfalto Moto Clube de Teutônia. O motociclista do ano é Vilson Lameira Cardoso, o Vovô, dos Borrachudos Moto Clube.

Os troféus são entregues após a apuração da votação feita entre todos os moto grupos/clubes afiliados à AMO que votam por categoria. O Moto Grupo Açorianos do Asfalto de Taquari conquistou 140 votos. Vilson Lameira Cardoso, o Vovô, dos Borrachudos Moto Clube conquistou 190 votos e Sidineia Lang das Feiticeiras do Asfalto Moto Clube conquistou 290 votos.

Em conversa com os motociclistas de 2009, "Vovô" relatou que indiferente de chuva ou sol, sempre tenta participar de encontros pelo estado e em outros estados e países. Para motociclistas a chuva é um



Vilson Lameira Cardoso e Sidineia Lang

fator que precisa ser "encarada de frente", pois é normal em viagens longas o tempo mudar. A moto precisa estar sempre em dia e com os equipamentos de proteção adequados para qualquer obstáculo.

Sidineia também falou que a chuva é companheira frequente em viagens, mas o vento, em alguns momentos muito forte, é um obstáculo mais complicado de ser vencido, mas poucas coisas impedem que aos sábados

peguem suas motocicletas e saiam Rio Grande afora, divulgando Teutônia, para conhecer novos lugares, fazer novos amigos e principalmente rever amigos feitos nas estradas.

Os dados completos da votação, e informações complementares de como participar da votação, estão no site www.amo-rs.com.br, que também tem o calendário de eventos e outras notícias sobre o moto turismo gaúcho.

Paverama

Lang recebe convite para Paveramafest

O deputado Marquinho Lang (Democratas) recebeu nesta quarta-feira, dia 24, em seu gabinete na Assembleia Legislativa o prefeito de Paverama Elemar Rui Dickel, o secretário Edson Stertz e Carlos Alberto Hartmann, presidente da 4ª Paveramafest. A comitiva municipal convidou o deputado para o evento que acontece entre os dias 16 e 19 de abril de 2010.

Segundo o presidente, serão quatro dias com muitas atrações e uma infraestrutura capaz de receber um grande público, inclusive de outros municípios. Fazem parte da comissão organizadora mais cinco casais que estão cuidando de todos os detalhes para o sucesso da programação.

A Paveramafest é uma promoção da ASDECOPA - Associação para o Desenvolvimento Comunitário de Paverama, com o apoio da Prefeitura Municipal.



Marquinho com a Comitiva de Paverama

Aspectos do Vale

Rafael de Moraes Cantú
Samuel Martim de Conto

Teutônia teve crescimento de 200% nas exportações em 2009

O volume exportado pela região do Vale do Taquari em 2009 apresentou redução significativa em relação ao ano anterior, conforme informações divulgadas pela Secretaria de Comércio Exterior - órgão vinculado ao Ministério do Desenvolvimento. As exportações atingiram o montante de US\$ 348 milhões no ano passado, ou seja, uma diminuição de 50,50% em comparação a 2008, fazendo com que a participação do Vale do Taquari no total das exportações do estado decrescesse, passando de 4,14% em 2008 para 2,45% em 2009. As exportações do estado atingiram o montante de US\$ 14 bilhões em 2009, apresentando também uma retração de 16,27% ante o período anterior. O principal fator que con-

tribuiu para que as exportações regionais apresentassem esse comportamento foi sem dúvida, a crise econômica mundial que teve início no segundo semestre de 2008 e se estendeu durante o ano de 2009. Embora os reflexos tenham sido mais suaves em território brasileiro, os países compradores adotaram medidas protecionistas a fim de garantir os empregos domésticos, resultando na redução do volume adquirido do Brasil. Além disso, com a incorporação/fusão de algumas empresas regionais o volume exportado por elas passou a ser registrado em outros municípios brasileiros. Ou seja, a produção continua ocorrendo aqui, mas o registro fiscal da origem dos produtos ocorre em outro local.

Analisando o comportamento das exportações por município (empresas de 18 municípios dos 36 do Vale do Taquari exportaram em 2009), constata-se que houve crescimento significativo em Teutônia (201,34% em relação a 2008). Constata-se que a redução percentual do volume exportado nos demais municípios foi maior em Paverama (87,04%), Lajeado (83,24%) e Bom Retiro do Sul (70,12%).

Quanto à participação das exportações municipais no total das exportações regionais, Teutônia passou a ocupar o primeiro posto (20,51%), seguido por Taquari (19,20%) e Lajeado (17,06%).

Em relação ao perfil das empresas regionais exportadoras em 2009, conforme a Tabela, observa-se

diminuição no número total de empresas regionais exportadoras (3). Essa variação observada em âmbito regional também é verificada em âmbito estadual, ou seja, a retração na comercialização externa não foi algo isolado do Vale do Taquari.

Quanto ao segmento a que essas empresas exportadoras pertencem, os quatro principais são pedras preciosas/joias (20 empresas), couro/calçado (17), alimentos (13) e móveis (nove). Lajeado detém o maior número de empresas exportadoras (26); Teutônia conta com 11; Taquari com sete; Arroio do Meio e Estrela, com seis e Encantado, com cinco. As demais 19 empresas exportadoras estão situadas em outros 12 municípios do Vale do Taquari.

Observa-se que o maior número de empresas exportadoras conforme a série apresentada foi registrado em 2007, onde 94 empresas da região exportaram. A instabilidade econômica mundial começou a apresentar seus reflexos em 2008, ocasionando recuo significativo em 2009.

Os resultados do crescimento no volume exportado pelo estado em janeiro de 2010 em comparação ao mesmo período anterior, sinalizam que teremos um ano melhor do que foi 2009, com níveis produtivos e de comercialização muito próximos aos patamares verificados nos períodos pré-crise mundial.

Errata: Na coluna publicada do dia 06 de janeiro de 2010, página 12 deste jornal, onde se lê "...sendo a cultura com a maior área a do melão (64.362 ha)" deve-se ler "...sendo a cultura com a maior área a do milho (64.362 ha)". Agradecemos um leitor da coluna.

Para informações mais detalhadas, sugestões e críticas, entre em contato conosco. Banco de Dados Regional da UNIVATES. Tel: (51) 3714-7021, e-mail: bdr@univates.br ou pelo site www.univates.br/bdr

Tabela - Empresas exportadoras do Vale do Taquari - 2001 a 2009

Faixa de valor exportado	2001	2002	2003	2004	2005	2006	2007	2008	2009
Até US\$ 1 milhão	59	58	54	55	52	40	60	44	46
Entre US\$ 1 e 10 milhões	16	13	22	23	26	28	26	28	24
Entre US\$ 10 e 50 milhões	9	8	5	9	9	10	7	10	9
Acima de US\$ 50 milhões	1	2	2	2	2	2	1	1	1
Nº de empresas exp. do VT	85	81	83	89	89	80	94	83	80
Nº de empresas exp. do RS	2.819	2.640	2.590	2.828	2.657	2.565	3.367	2.741	2.632

Fonte: Banco de Dados Regional da UNIVATES, tendo como base as informações do MDIC/SECEX.

Fazenda Vilanova

Feira do Peixe na Semana Santa



Peixes garantidos para Semana Santa

A Feira do Peixe 2010 de Fazenda Vilanova será realizada nos dias 31 de março e 1º de abril, na Rua Paralela a BR 386, ao lado da Prefeitura. Os preparativos estão por conta da Secretaria da Agricultura, Indústria e Comércio e da Emater. Nesta semana ocorreu uma reunião entre o secretário Coraci Gravina, a engenheira agrônoma da Emater, Carla Daniela Sausen, e o produtor Reiner Griesang. Ficou definido que o criador irá fornecer, aproximadamente, dois mil quilos de carpas capim, cabeça grande e prateada. “Vamos disponibilizar peixes de vários tamanhos”, afirma o piscicultor.

Região

R\$ 2 milhões para municípios do Vale



Deputado Renato Molling

O deputado federal Renato Molling (PP/RS) comunicou aos prefeitos de Colinas, Encantado, Travesseiro, Imigrante, Marques de Souza e Sério a destinação de recursos para a compra de patrulhas agrícolas. No total, o valor repassado chega a R\$ 2 milhões, sendo R\$ 250 mil para Colinas, Sério, Encantado e Imigrante, R\$ 600 mil para Marques e R\$ 400 mil para Travesseiro.

O recurso será liberado pelo Ministério da Agricultura, a pedido do parlamentar, e faz parte da ajuda do governo federal aos municípios em situação de emergência no Rio Grande do Sul. Em todo o Estado, o valor chega a R\$ 44,1 milhões.

As prefeituras selecionadas devem agora cadastrar o projeto no Siconv (Sistema de Convênios). A Superintendência do Ministério da Agricultura analisará e empenhará os recursos. O convênio será firmado entre a Prefeitura e a Caixa Econômica Federal. “É uma questão de justiça. Essas comunidades sofreram com os temporais no Rio Grande do Sul e, com esses equipamentos, poderão realizar as melhorias necessárias para enfrentar as adversidades do tempo”, enfatiza Molling.

Paverama

Município recebe verbas federais

Nesta terça-feira, dia 23, o prefeito de Paverama, Eymar Rui Dickel, assinou com a Caixa Econômica Federal, dois contratos do Programa de Aceleração do Crescimento, com repasses oriundos do Orçamento Geral da União. O gerente regional de Negócios da Caixa Econômica Federal, Roque Arno Schneider, esteve presente, juntamente com o gerente da agência de Teutônia, Renato Zanella, para a assinatura de dois contratos. Além do prefeito, também estiveram presentes o vice-prefeito, Carlos Alberto Hartmann, e o secretário de Administração e Finanças, Sérgio Enio Kich.

Dickel explicou onde serão aplicados os valores recebidos pelo governo federal. “Recebemos um valor de R\$ 195 mil para uma cancha de esportes coberta, que será construída na Cidade Baixa. E, também R\$ 92 mil para obras de infra-estrutura urbana, que consiste em paradas de ônibus, placas de sinalização, redutores de velocidade e sinalização horizontal como a pintura da sinalização do asfalto que liga o Centro à Cidade Baixa. A contrapartida por parte da Prefeitura nestes dois contra-



Dickel (d) assinando contratos com a Caixa

tos soma R\$ 20 mil”, revelou o prefeito.

Estes repasses são provenientes do Ministério dos Esportes e do Ministério das Cidades. Os engenheiros Éder Kussler e Vítor Jantsch, responsáveis pelo Setor de Engenharia da Prefeitura de Paverama, destacam que em poucos dias estará iniciando a licitação para cinco obras de calçamento. Três serão no Centro, incluindo as ruas Frederico Roloff, 4 de Julho

e Crispim Franckin de Vargas. Outras duas obras serão efetuadas no Bairro Morro Bonito, nas ruas Osvino Theobaldo Althaus e José Davi de Azevedo. “Estamos aguardando o início das licitações para que possamos assinar os contratos e iniciar as obras o quanto antes. São mais de R\$ 350 mil que serão investidos nestas pavimentações, incluindo a contrapartida do Município”, destacaram.

Westfália

Asfaltamento até Vila Cuba

O prefeito de Westfália, Sérgio Marasca, informou que está em fase de tramitação um convênio com o Departamento Autônomo de Estradas e Rodagem (Daer) para pavimentar o trecho que falta entre Westfália e a Vila Cuba/Linha Frank, já no Município de Teutônia. São cerca de 900 metros de estrada de chão.

“Só falta termos a aprovação do Daer para assinar o convênio e dar andamento à obra”, salienta Marasca. No entanto, não há prazo definido para a concretização do trâmite. A interligação é tida importante para facilitar o acesso com Teutônia, pois a estrada é utilizada por muitas pessoas que deslocam entre as duas cidades.

Brasília - Nesta semana, Marasca esteve em Brasília em busca de recursos federais. Aproveitou para encaminhar novos projetos e acompanhar outros que tramitam nos ministérios, além de pleitear emendas junto a deputados federais. Um



Marasca (e), Evanete, Renato e Airton

dos contatos foi com o parlamentar Renato Molling (PP/RS). Marasca esteve acompanhado dos vereadores Evanete Inez Horst Grave e Airton Kaisekamp, ambos do PDT.



Trecho até a Vila Cuba

Câmara: abertura de crédito de R\$ 2,4 milhões em pauta

Na sessão ordinária da Câmara de Vereadores, na segunda-feira, dia 01 de março, dois projetos de lei do Executivo estarão na ordem do dia para discussão e votação. Um acrescenta metas em anexo de lei e autoriza abrir crédito especial no montante de R\$ 2.484.638,81. O recurso será aplicado na construção de muro de arrimo da Rua Manoel Mendes da Fonseca; implantação de rede de baixa tensão no acesso Norte; passeios públicos/educação no trânsito; implantação de pontos de cultura; construção do ginásio na Escola Municipal de Ensino Fundamental Atílio Tosin; cober-

tura de quadra esportiva no Bairro Cairú; reformas na Escola Municipal de Ensino Fundamental Visconde de Cairú; reformas na Escola Municipal de Ensino Fundamental Pedro Cattani; conclusão da Escola Municipal de Ensino Fundamental Nossa Senhora da Glória; revitalização da Praça da Ermida; melhorias do passeio da baragem; conclusão da primeira etapa dos pavilhões da Fenachamp; construção de unidade de saúde no Bairro Fenachamp; construção de unidade de saúde no Bairro Santa Terezinha; aquisição de equipamentos para o Posto de Saúde de São Roque; e criação de núcleos de esporte e lazer. Os valores

são provenientes de emendas parlamentares, contrapartida, convênios e recursos próprios.

O segundo projeto de lei autoriza firmar convênio e a repassar auxílio financeiro, no montante de até R\$ 15 mil ao Conselho Comunitário de Pró-Segurança Pública (Consepro). O recurso será utilizado em melhorias e reparos no prédio onde funciona o posto de atendimento da Delegacia da Mulher, junto a Delegacia de Polícia.

Tendo na coordenação dos trabalhos o presidente Giovani Mattiello (DEM), o encontro dos vereadores terá início às 18h30min, sendo aberto à comunidade.

Ronda da Cidadania com novos serviços

A quinta edição do projeto Ronda da Cidadania, do Poder Judiciário, será no dia 25 de abril, num domingo, das 9h às 15h, na sede da Fisul. Para as atividades, como o casamento comunitário, os interessados têm até o dia 20 de março para providenciar os documentos necessários e se inscreverem no Cartório de Registros Lacy José Raymundi. As doações de roupas, acessórios e objetos também podem ser entregues no Hospital Beneficente São Pedro, para o Brechó do Hospital, que vai acontecer durante o Ronda da Cidadania.

Novos serviços estão sendo confirmados. Na área da saúde haverá teste de glicemia, tipagem sanguínea, medição da pressão arterial e higiene bucal. O Lions Club trará novamente à Garibaldi a unidade móvel do Banco de Olhos, de Passo Fundo, que fará testes de visão. A Ordem dos Advogados do Brasil oferecerá orientações jurídicas e o INSS

auxiliará as pessoas com informações sobre aposentadoria, auxílio doença, entre outros. Haverá ainda cortes de cabelo e, através da Escola Qualifica, massagem, jardinagem profissional, produção e utilização de plantas medicinais, manicures e pedicures.

A Agapa também fará cadastro para a doação de animais e o Aeroclube vai sortear quatro vôos panorâmicos sobre a cidade, sendo que dois serão para os participantes e dois para os voluntários.

O projeto é do Poder Judiciário e conta com o apoio das prefeituras de Garibaldi, Boa Vista do Sul e Coronel Pilar, e organização da Fisul e comitê gestor composto por Apeme, OAB, Grupo de Escoteiros Almirante José de Araújo Filho, Conselho Municipal do Idoso e Câmara de Vereadores. Mais informações sobre o Ronda da Cidadania podem ser obtidos pelo telefone (54) 3462 8300, das 14h às 22h.

Carlos Barbosa

Produtores devem apresentar talões até o dia 15 de março

Os agricultores de Carlos Barbosa têm até o dia 15 de março para a apresentação do talão de produtor rural em uso. A apresentação dos talões é obrigatória, mesmo para os que não emitiram notas durante o ano de 2009. A apresentação do talão visa a coleta de dados para o cálculo do

índice de participação do Município quanto ao retorno do ICMS. A não apresentação dos talões poderá implicar na baixa da inscrição junto a Secretaria da Fazenda do Estado do RS. Mais informações no Setor de Produção Primária, na Prefeitura, ou pelo telefone (54) 3461 8875.

Lajeado

Vacinas no Centro de Saúde em horário especial em março

A Sala de Vacina, que funciona no Centro de Saúde de Lajeado, mais conhecido como o Posto de Saúde do Centro, terá atendimento em horário especial no mês de março. A Prefeitura informa que no referido mês o atendimento será feito das 8h às 12h, retornando às 13h30min e se estendendo até às 16h30min. Segundo o titular da Secretaria de Saúde de Lajeado (Sesa),

Renato Specht, a sala voltará ao horário de atendimento normal a partir de abril, funcionando das 8h às 17h30min, sem fechar ao meio-dia, de segunda a sexta-feira. O secretário explica que as mudanças são decorrentes dos servidores do Centro de Saúde estarem em período de férias. Mais informações pelos telefones 3982 1126 e 3982 1127.

Westfália

Município repassa auxílio para STR



Otávio entrega cheque para Liane

No dia 23 de fevereiro, a administração municipal de Westfália repassou um auxílio ao Sindicato dos Trabalhadores Rurais de Teutônia com extensão de base em Westfália. A presidente Liane Brackmann e vice-presidente Ademir Cord estiveram na Prefeitura de Westfália, onde foram recebidos pelo vice-prefeito Otávio Landmeier e pelo tesoureiro Loivo Ahlert.

Na oportunidade foi repassado um auxílio financeiro ao Sindicato no valor de R\$ 25 mil, que irá custear as despesas de conclusão do novo prédio e aquisição de móveis e equipamentos. O Sindicato mantém no Município a atividade sindical, departamento comercial

e prestação de serviços, dentre os quais destaca-se a confecção de contratos, declarações, processos previdenciários e atualizações de documentos. Além disso, o Sindicato presta um importante serviço para a Associação Rural e Sustentável de Westfália, como organização dos pedidos, controle das horas dos serviços prestados e controle das receitas e despesas da Associação.

A presidente do Sindicato agradeceu o auxílio recebido em nome de todos os associados e destaca a importância do auxílio para a conclusão da obra e também aquisição do mezanino, corrimões e proteções e móveis e equipamentos.

> **Inkra** - A Secretaria da Agricultura e Meio Ambiente de Westfália solicita proprietários de imóveis rurais que ainda não fizeram o recadastro junto ao Incra, para que compareçam na Secretaria afim de efetuar a atualização para que possam continuar recebendo os benefícios e incentivos da Prefeitura. Lembra que deverão trazer a matrícula atualizada da propriedade, o último recibo do Incra, carteira de identidade, CPF e ITR de 2009.

Em 2010 mude sua vida para melhor!
PROFISSIONALIZE-SE!

Fone: 54 3462.1401
 > **Unidade Garibaldi**
 Rua João Goulart, 20, Centro

www.escolaqualifica.com.br

Matrículas Abertas

- Secretária Eficiente
- Assistente Depto. de Pessoal
- Formação de Vendedores
- Massagem
- Cuidador de Idosos
- Drenagem Linfática
- Maquiagem
- Manicure e Pedicure
- Marceneiro
- Eletricidade Básica
- Jardinagem

Escola Qualifica®

Teutônia

Vereadores conferem volta da confecção de identidades

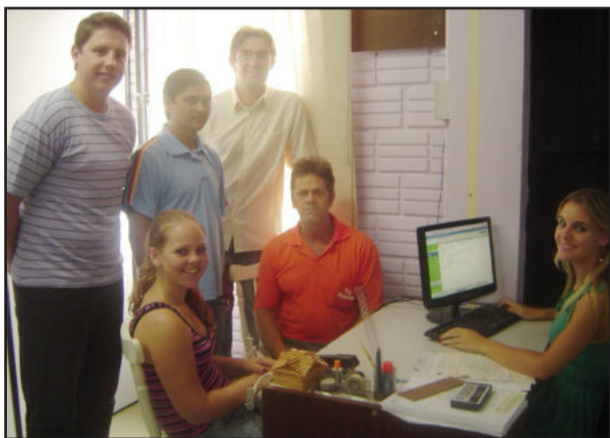

Vereadores conferiram serviço

Desde segunda-feira, dia 22, a comunidade teutonienense conta com o serviço de confecção de carteiras de identidades. O local de funcionamento é junto ao Departamento de Assistência Social, no Centro Administrativo, nas segundas, terças, quartas e sextas-feiras, das 7h30min às 10h30min e das 13 às 16 horas. Os vereadores Jonatan Brönstrup, Valdir Oliveira do Amaral e Evandro Biondo apoiaram a administração municipal, que efetuou todo o trâmite junto ao Estado e disponibiliza uma servidora para o serviço. A confecção da Carteira de Identidade em Teutônia trouxe facilidade e agilidade para os munícipes.

Lajeado

Lombadas eletrônicas em fase experimental



Lombada na Avenida Tallini

A Prefeitura de Lajeado informa que seis lombadas eletrônicas, instaladas no final de 2009 em diferentes pontos da cidade, entraram em fase de testes nesta semana. Segundo o coordenador do Departamento de Trânsito, Luis Felipe Finkler, as lombadas se localizam na Avenida Avelino Tallini, próximo a Univates; na Avenida Senador Alberto Pasqualini, no cruzamento com a Rua Sabiá; na Rua Carlos Sphor Filho, nas proximidades da Paróquia de Moinhos; na Rua Expedicionários do Brasil, nas proximidades da distribuidora de energia elétrica AES SUL; e na Avenida Sete de Setembro, nas proximidades do Weiland Turis Hotel.

Finkler explica que as lombadas foram auferidas pelo Inmetro e entrarão em operação a partir do dia 23 de março. Segundo o coordenador, das novas lombadas, somente as situadas na Avenida Avelino Tallini terão limite de velocidade de 40 Km/h, em razão da proximidade da Univates e de uma creche no local, tendo as outras vias limite de 50 Km/h. O coordenador salienta que a medida visa conscientizar os motoristas a respeitarem os limites de velocidade na cidade, o que contribui para a diminuição de acidentes graves.

Programação da feira prevê o sorteio de um trator

Com o intuito de marcar a primeira década de realização, a coordenação da décima edição da Expoagro Afubra organiza a montagem de uma programação especial. Uma das atrações, anunciada durante o lançamento oficial do evento, ocorrido na noite desta terça-feira, 23, na sede da Associação dos Fumicultores do Brasil (Afubra), em Santa Cruz do Sul, será o sorteio de um trator Massey Ferguson, modelo MF 250/4XE, série Advanced, ano 2010, movido a diesel.

O prêmio, conforme explica o coordenador geral da feira, engenheiro agrônomo Marco Antonio Dornelles, é dirigido exclusivamente ao público participante das atividades que serão desenvolvidas durante os três dias do evento. "Quem participar de palestras, seminários, dinâmica e demonstrações técnicas de máquinas, equipamentos,

implementos agrícolas e fórum de diversificação, recebe gratuitamente um cupom", explica. Para se habilitar, complementa Dornelles, o portador do cupom deve preenchê-lo corretamente e depositar em urnas disponíveis no parque durante a realização da feira, já que elas serão lacradas no final do terceiro dia. Por questões administrativas, o sorteio, aberto à comunidade, somente ocorrerá no dia 20 de março, na loja matriz da Afubra, às 10h.

A Expoagro Afubra 2010 acontece nos dias 3, 4 e 5 de março, no parque de exposições da entidade, situado em Rincão del Rey, interior de Rio Pardo. Considerada a maior feira do Brasil voltada à agricultura familiar, a décima edição seguirá dando ênfase à diversificação e desenvolvimento da zona rural, oportunizando o repasse de tecnologias em produtos e serviços e a realização de negócios entre

expositores e produtores. "O objetivo é oferecer, em um só local, propostas de trabalho para os produtores rurais, mediante a presença de técnicos especializados, tanto por parte dos expositores, como da Afubra e dos órgãos, entidades e universidades que apoiam a feira", ressalta o coordenador.

A feira contará com lavouras demonstrativas, palestras técnicas, dinâmica de máquinas, pavilhão das agroindústrias, sistemas de irrigação, agroenergia, produção florestal, pecuária de leite e de corte, ovinos e caprinos e as novidades dirigidas ao setor rural. A programação prevê, ainda, a realização do 2º Fórum de Diversificação, Mostra Científica Sul-Brasileira Verde é Vida, o III Seminário de Turismo Rural e o Dia do Arroz, entre outras atrações. O parque estará aberto das 8h às 18h, com entrada franca.

Governadora presente na abertura

A governadora do Estado, Yeda Crusius, garantiu que estará presente na abertura da Expoagro Afubra 2010, na próxima quarta-feira, dia 3 de março. A confirmação foi dada na tarde desta quinta-feira, dia 25, à comitiva que levou o convite para que Yeda, a exemplo das últimas edições, novamente prestigie a feira.

A comitiva foi formada pelo presidente da Afubra, Benício Albano Werner; vice-presidente, Heitor Álvaro Petry; coordenador geral da Feira, engenheiro agrônomo Marco Antonio Dornelles; prefeito de Rio Pardo, Joni Lisboa da Rocha; e pelos secretários de Agricultura de Rio Pardo, Ronaldo Moraes, e de Santa Cruz do Sul, Ademir Santin.



Governadora Yeda Crusius confirmou vinda à Expoagro Afubra 2010

VALE DO TAQUARI

Sai edital para duplicação da BR-386

O Vale do Taquari comemora mais uma conquista em relação à duplicação da BR-386. O Departamento Nacional de Infra-Estrutura e Transportes (DNIT) lançou em seu site oficial www.dnit.gov.br nesta quinta-feira, dia 25, o edital nº 080/2010 para as obras de adequação da capacidade da BR-386. O trecho a ser duplicado será de 33,5 quilômetros entre Estrela e Tabai. Segundo o edital publicado na página oficial na internet do Departamento, a abertura das propostas está marcada para dia 31 de março, na Sede do DNIT em Brasília. O empreendimento está orçado em R\$ 151 milhões e as obras têm previsão de 36 meses de duração.

O vice-presidente do Conselho de Desenvolvimento do Vale do Taquari (Codevat) e prefeito de Fazenda Vilanova, José Luiz Cenci, afirma que esta é a maior conquista que a região obteve nos últimos anos. "Graças à união de forças de todas as lideranças num mesmo objetivo", frisa. Ele ressalta estar honrado por ter tido a oportunidade de liderar este processo, no último ano, como presidente da Associação dos Municípios do Vale do Taquari (Amvat).

A rodovia é a ligação mais importante entre Porto Alegre e



Trecho a ser duplicado será de 33,5 quilômetros

o Norte do Estado. O contínuo desenvolvimento da produção agrícola e industrial das regiões Norte, Noroeste, Missões, Alto do Jacuí, Vale do Rio Pardo e Vale do Taquari elevou o fluxo de veículos pesados na BR-386. Sua duplicação, que é um dos projetos incluídos no Programa de Aceleração do Crescimento (PAC), vai permitir o escoamento dessa produção e auxiliar o crescimento econômico do Rio Grande do Sul.

Eventos valorizam as mulheres da cidade e do interior

As mulheres da cidade e do interior de Carlos Barbosa serão homenageadas em um mês repleto de atividades em comemoração ao Dia Internacional da Mulher (8 de março) e o Dia da Mulher Barbosense (10 de março). De 01 de março a 01 de abril, uma extensa programação comemora o mês da mulher, com ênfase nos serviços e cursos abertos a toda a população feminina, envolvendo diversas atrações para elas e mesmo os homens interessados no bem-estar da mulher.

Realizado pela administração municipal, em ação da Secretaria de Assistência Social e Habitação, o mês da mulher terá sua abertura no dia 01 de março, no auditório do Centro Municipal de Saúde, a partir das 19h30min. A seguir acontece a mesa-redonda sobre a "Lei Maria da Penha", mediada pela mestre em Serviço Social, Simonela Nichel.

Durante o restante do mês haverá atividades diversas, incluindo cursos em parceria com entidades, homenagens, rodas de conversa e palestras, tanto voltadas para públicos específicos como abertas à comunidade. Destaque especial para os exames de coleta de citopatológico e orientações para o auto-exame de mama, que acontecem em todas as comunidades barbosenses.

Programação

01 de março - Abertura oficial e mesa-redonda "Lei Maria da Penha",

mediada pela mestre em Serviço Social Simonela Nichel, para profissionais e comunidade. Local: auditório do Centro Municipal de Saúde, às 19h30min.

3 de março - Palestra "O Feminino: Fonte de auto-conhecimento para melhor educar", com a psicóloga Inês Kalkmann, voltado às mães dos estudantes barbosenses. Local: Salão Paroquial, às 19h30min.

6 de março - Exame de coleta de citopatológico e orientação de auto-exame da mama. Local: Centro Municipal de Saúde, das 8h às 12h e das 13h30min às 16h30min

8 de março - Exame de coleta de Citopatológico e orientação de auto-exame da mama. Locais: Salão da Comunidade de Desvio Machado, das 8h30min às 11h; Salão da Comunidade de São Luiz, das 13h30min às 15h; e Salão da Comunidade de Santa Luiza, das 15h30min às 17h. Homenagem às mulheres representantes do Festejo. Local: Câmara de Vereadores, às 18h.

9 de março - Exame de coleta de citopatológico e orientação de auto-exame da mama. Locais: Unidade de Saúde do Forromeco, das 8h30min às 10h; Salão da Comunidade de Paraguaçu, das 10h30min às 11h30min; Salão da Comunidade de Santa Clara Baixa, das 13h30min às 15h; e Salão da Comunidade de São José, das 15h30min às 17h. Sessão de Cinema só para Mulheres. Local: Cine Ideal, às 20h30min.

10 de março - Exame de coleta de citopatológico e orientação de auto-exame da mama. Locais: Salão da Comunidade de Santa Clara, das 8h30min às 10h; Salão da Comunidade de Torino, das 10h30min às 11h30min; Salão da Comunidade de Torino Baixo, das 13h30min às 15h; e Salão da Comunidade de Linha Doze, das 15h30min às 17h. Roda de conversa "A mulher e o mundo atual", com a psicóloga Mariele Hoch, para as beneficiadas pelo programa Bolsa Família. Local: Centro de Referência da Assistência Social, às 14h.

11 de março - Exame de coleta de citopatológico e orientação de auto-exame da mama. Locais: Salão da Comunidade de Alpinada, das 8h30min às 10h; Salão da Comunidade de Arcoverde, das 10h15min às 12h; e Salão da Comunidade de Coblens, das 14h às 16h. Oficina de Sucos Naturais, com a extensionista Verônica Simões Bandeira, para as idosas. Local: Centro de Convivência do Idoso Antônio Martin Guerra, às 14h.

12 de março - Exame de coleta de citopatológico e orientação de auto-exame da mama. Local: Salão da Comunidade de Cinco Alto, das 8h30min às 11h. Baile da Mulher. Local: Centro de Convivência Antônio Martin Guerra, às 14h, para os idosos. Bate-papo com jantar com o tema "A comunicação interpessoal da Mulher Moderna", com o professor Zé Adão Barbosa. Local: Salão Nobre Clube União Cruzeiro-Rio Branco, às 20h.

Garibaldi

CIC sugere criação de entidade para pensar projetos e eventos

A diretoria eletiva da Câmara de Indústria e Comércio (CIC), reunida na tarde desta quarta-feira, dia 24, definiu que irá trabalhar na criação de uma entidade que atue na gestão de eventos e na elaboração de projetos para promoção de atividades culturais e turísticas em Garibaldi. "Precisamos de uma associação que possa atuar com maior autonomia nestas áreas. Poderíamos virar as costas e não nos envolvermos, porém a CIC jamais furtou-se de trabalhar para o desenvolvimento do Município", destacou o presidente Isauro Itú Sartori.

Dentre os exemplos de ações que podem ser desenvolvidas pela entidade a ser criada está a Fenachamp, que está sem gestora atualmente. "Esta entidade pode planejar o crescimento e a manutenção do patrimônio da Fenachamp, além de valorizar o setor produtivo de Garibaldi com ações promocionais e projetos de captação de recursos", salientou Sartori.

Referindo-se a importância da união de lideranças em



Criação da entidade foi definida nesta semana

questões comunitárias, disse aos diretores da entidade que "este é o momento de decidirmos se queremos ou não assumir, enquanto empresários e cidadãos, esta responsabilidade". O advogado, César Ongaratto, vice-presidente geral da entidade, já iniciou a elaboração de um estatuto prévio, que será discutido entre os diretores e Conselho Superior da CIC.

Garibaldi

Fisul oferece curso de gerenciamento de projetos

A Faculdade Fisul está com as inscrições abertas para a segunda edição do curso de extensão acadêmica Capacitação em Gerenciamento de Projetos. O curso oferece, aos seus participantes, a oportunidade de desenvolver suas competências como gestores de empreendimentos, por meio de uma eficaz combinação de disciplinas que tratam dos aspectos estratégicos, organizacionais e operacionais de todos os tipos de projetos.

De acordo com o coordenador do curso, Marcio Eduardo Corrêa Sampaio, a área de gerenciamento de projetos é uma das que mais cresce no Brasil e no mundo. "Cada vez mais as empresas estão percebendo que são os bons resultados obtidos em projetos que garantem a manutenção do nível de competitividade. Não poderia ser diferente nas empresas localizadas na região", informa. Para Sampaio, isso é notado através da oferta de cursos e de oportunidades de trabalho na área. "Ainda há margem para melhorias. Não é fácil implementar a cultura de Gerenciamento de Projetos em uma organização," destaca.

As aulas compreendem 102 horas e serão ministradas nas terças e quintas-feiras, das 19h às 22h, para a primeira turma e nas sextas-feiras, das 19h às 22h e aos sábados, das 08h às 11h, para a segunda turma. Mais informações podem ser obtidas pelo telefone (54) 3462 8300, das 14h às 22h, ou pelo e-mail extensao@fisul.edu.br.

Lajeado

Telecentro no Conservas



Secretária da Sthas, Nara Worm, confere início das obras do Telecentro

O Bairro Conservas está ganhando um Telecentro de Informática junto ao ginásio local. O governo de Lajeado iniciou nesta semana as obras de construção de uma sala que irá receber dez computadores, uma impressora, mobiliário e ar condicionado. A secretária do Trabalho, Habitação e Assistência Social (Sthas), Nara Worm, explica que o governo de Lajeado, através do Programa Emancipar, recebeu recurso de R\$ 100 mil do Fundo Estadual de Assistência Social (Feas), para investir na implantação do Telecentro. "Com esta verba estamos investindo na construção deste Telecentro, em parceria com a Associação de Moradores do Conservas que nos cedeu um espaço na parte superior do ginásio", reforça Nara.

A sala que irá receber o Telecentro possui 44 metros quadrados e ainda estão sendo feitas adequações na estrutura inferior do ginásio e na escada de acesso ao segundo piso. Toda obra está sendo efetuada por uma empresa terceirizada, através de licitação. Nara explica que o Telecentro poderá ser usufruído pela comunidade em geral e gratuitamente. "Terá um monitor disponível para auxiliar e acompanhar os usuários e será definido um horário para utilização. O usuário poderá acessar a internet e fazer pesquisas, além de usar programas para fazer trabalhos de escola, por exemplo. Quanto à impressora, somente poderá ser impresso trabalhos de aula e com limite de folhas", ressalta a secretária. Para Nara, esta é uma oportunidade, especialmente para os moradores do Conservas e imediações, que não tem acesso à internet. "Além do Telecentro poder ser utilizado de graça, os usuários, principalmente os alunos, terão mais uma ferramenta de estudo, podendo fazer pesquisas na internet para seus trabalhos de aula", frisa a secretária.

Imigrante

Vereadores apresentam indicações na sessão

O vereador Henrique Horst (PP) apresentou duas indicações na última sessão da Câmara de Vereadores de Imigrante.

Numa delas sugere que a Secretaria de Obras estude a possibilidade de adquirir um caminhão pipa e um rolo compactado, que seriam muito úteis para fazer terraplanagens, compactar material, lavar aviários e chiqueirões.

Em mais uma indicação, o representante pede que a administração contrate um farmacêutico para atuar em tempo integral na farmácia da Unidade Básica de Saúde. "Está no plano de governo esta contratação e é necessário ter um profissional com conhecimento nesta área, inclusive a legislação prevê esta necessidade", justificou.

Numa indicação conjunta dos vereadores Henrique Horst, Silvano Caio (PMDB) e Irno Acadrolli (PP), pedem que a Secretaria de Obras estude a possibilidade de solucionar o problema das enchentes nas localidades de Linha Progresso e Linha Rosenthal, conforme sugestões apresentadas. Na proposta, os vereadores sugerem a abertura de uma estrada passando pela Linha Imhoff e saindo nas propriedades de Rucart Bode, saindo na Linha Progresso, com a devida licença dos órgãos ambientais e permissão dos proprietários. A segunda sugestão seria a construção de uma ponte em direção à rua Henrique Knack, saindo na propriedade de Ito Weirich, na Linha Progresso. A terceira ideia é a colocação de tubos de dois metros de altura nas duas pontes situadas entre a Empresa Spalim e o Esporte Clube Riograndense e aterro nas direções de Linha Rosenthal e Linha Progresso, ou então desviar a estrada da Rosenthal alguns metros para cima. Na quarta sugestão, a construção de um ponte passando pelo moinho de Jéferson Rabaioli, na área de banho, cruzando pelo Riograndense, saindo da entrada do Riograndense em direção a Linha Progresso.

Os vereadores alegam que quando ocorrem enchentes é impossível a passagem de pedestres, do transporte escolar, leiteiros, caminhões de frango e ração, entre outros. Sugerem o envio de ofício aos deputados estaduais e federais, buscando também algum recurso em outras esferas para a realização desta obra. Os vereadores pedem um levantamento de custos para então estudar a viabilização.

Poço das Antas

Inscrições para 8 de março

As mulheres estão organizando programação especial para o dia 8 de março, Dia Internacional da Mulher. O Sindicato dos Trabalhadores Rurais de Poço das Antas está com as inscrições abertas para as mulheres interessadas no evento.

O Movimento Sindical dos Trabalhadores e Trabalhadoras Rurais faz sua menção anula à data. Cada ano, neste dia, realiza um evento que não somente marca a passagem, mas sim, renova a inspiração; reascende os ânimos e dá coragem na luta pelo espaço da mulher na sociedade. Assim a Regional Sindical do Vale do Taquari tem programado um grande evento no município de Sérgio.

A Coordenação de Mulheres Trabalhadoras Rurais da Regional do Vale do Taquari, em parceria com o Sindicato daquele município, convida trabalhadoras rurais e seus familiares.

Do Sindicato dos Trabalhadores Rurais de Poço das Antas sairá um ônibus, excursão para a qual as inscrições podem ser feitas no escritório do Sindicato até o dia 05 de março.

O dia é variado, com uma série de atrações para o público. Tem a escolha com troca de Faixa da Mulher Destaque da Regional. Referente à alimentação, durante todo dia tem variados lanches à disposição. Para o meio-dia tem a opção de almoço pelo preço de R\$ 12,00 por pessoa. De tarde o baile tem a animação da Banda Contagem Regressiva.

Neste dia, o Sindicato de Poço das Antas estará fechado, atendendo normalmente no dia 9 de março.

Estrela

Comunidade elegerá árvore símbolo de Estrela

A Secretaria Municipal de Meio Ambiente e Saneamento Básico, por meio da Sala Verde Manoel Ribeiro Pontes Filho, está desenvolvendo projeto que elegerá a "Árvore Símbolo de Estrela". De acordo com as organizadoras do projeto, o objetivo é sensibilizar, informar e incentivar a população a preservar a vegetação arbórea, reconhecendo a importância das árvores nativas para a biodiversidade local, escolhendo um exemplar para ser a árvore símbolo do município. Além disso, a intenção é incentivar em Estrela o plantio da espécie escolhida em áreas públicas rurais e urbanas.

O projeto de escolha da "Árvore Símbolo de Estrela" movimentará a comunidade de Estrela entre os meses de fevereiro e junho de 2010. "Foram elencados exemplares arbóreos de espécies nativas, que ocorrem na nossa região fitoecológica e fitogeográfica, com o intuito de preservação do ecossistema do qual fazemos parte, o Bioma Mata Atlântica.", observa a equipe responsável pela iniciativa, composta por Regiane Heinrichs, bióloga e educadora ambiental; Jaqueline Spellmeier, bióloga; Camila Hasan, educadora ambiental; e, Ângela Schossler, bióloga e secretária do Meio Ambiente de Estrela.

As espécies exóticas não foram sugeridas porque não pertencem ao bioma "Mata Atlântica". Poderão ser votadas 18 espécies nativas, que são as árvores de maior ocorrência no município. Num primeiro momento haverá urna para votação no saguão do prédio da Prefeitura. Através de mostra itinerante, que percorrerá entidades e escolas do município com imagens e informações das árvores listadas, a comunidade estrelense terá oportunidade de votar na árvore que possa representar Estrela.

Em data a ser definida ocorrerá a contagem dos votos e a divulgação da árvore símbolo eleita. Após a escolha da árvore será encaminhado projeto de Lei à Câmara de Vereadores a fim de oficializá-la como símbolo do município.

Estrela, por meio da Secretaria Municipal do Meio Ambiente e Saneamento Básico, investirá no plantio da árvore símbolo em locais a serem determinados. As escolas e entidades interessadas receberão mudas e orientações para o plantio das mesmas.

Mais informações pelo telefone (51) 3981-1093 ou diretamente na Sala Verde, que funciona no mesmo prédio da Secretaria do Meio Ambiente, na rua Coronel Flores, 353, ao lado da agência dos Correios, no Centro da cidade.



Angela (e), Camila, Jaqueline e Regiane (d)

Lista de árvores nativas para votação:

- * Açoita-cavalo *Luehea divaricata*
- * Angico Vermelho *Parapiptadenia rígida*
- * Camboatá-branco *Matayba elaeagnoides*
- * Camboatá-vermelho *Cupania Vernalis*
- * Canafístula *Peltophorum dubium*
- * Cedro *Cedrela fissilis*
- * Corticeira-da-serra *Erythrina falcata*
- * Corticeira-do-banhado *Erythrina cristagalli*
- * Figueira *Ficus luschnathiana*
- * Grápia *Apuleia leiocarpa*
- * Guapuruvu *Schizolobium parahyba*
- * Ipê-Amarelo *Tabebuia alba*
- * Ipê-Roxo *Tabebuia avellanedae*
- * Jerivá *Syagrus romanzoffiana*
- * Pau-ferro *Caesalpinia ferrea*
- * Quaresmeira *Tibouchina granulosa*
- * Sibipiruna *Caesalpinia peltophoroides*
- * Timbaúva *Enterolobium contortisiliquum*

Acessos à cidade estão sendo revitalizados

A Prefeitura, por meio da Secretaria Municipal de Desenvolvimento Urbano (SMDU), está trabalhando na revitalização dos principais acessos à cidade de Estrela.

Segundo o secretário Nardi Afonso da Silva, a ação do governo municipal está contemplando, inicialmente, a rua Alfredo Matias Arenhardt. Os serviços tiveram início esta semana, com a reconstrução das calçadas de passeio. "Também estão sendo plantadas árvores no local, dentro do projeto de arborização", disse Silva.

De acordo com o secretário, também serão revitalizadas posteriormente a rua Júlio de Castilhos e a avenida Rio Branco, outras duas principais artérias de acesso à cidade de Estrela. Os trabalhos estão sendo realizados pelos servidores da SMDU.



Rua Alfredo Matias Arenhardt tem calçada de passeio reconstruída

Mais de 3,5 mil peças de roupas foram distribuídas



Moradores do Bairro Moinhos

A Prefeitura de Estrela, através da Secretaria Municipal da Saúde e Assistência Social, por meio do Departamento de Assistência Social em parceria com as Associações de Moradores dos Bairros Marmitt, Oriental e Imigrantes, realizou no dia 9 mais uma edição da Campanha do Agasalho de Verão, distribuindo mais de 3,5 mil peças de roupas para mais de 1,5 mil pessoas. Conforme o Departamento de Assistência Social, outras instituições como: Igreja Evangélica Assembléia de Deus do Bairro das Indústrias, Comunidade Católica dos Bairros Centro e da Boa União, também foram beneficiadas com as doações.

De acordo com as assistentes sociais Marli Cortez e Daniela Garcia Martin, a Campanha alcançou plenamente seus objetivos, graças à participação efetiva das entidades dos bairros, em especial, as agentes comunitárias de Saúde, que atuaram na organização, divulgação e distribuição dos agasalhos, nestas localidades.

Reforço contra a dengue



Ilce recebeu material informativo sobre a Dengue em sua residência

A Prefeitura de Lajeado segue com o trabalho de prevenção contra a dengue no Município. O serviço está sendo realizado pela equipe da Vigilância Epidemiológica da Secretaria de Saúde (Sesa) que, além de trabalhar na vigilância feita semanalmente nas 144 armadilhas e em 115 pontos estratégicos a cada quinzena, de visitas residenciais, está também entregando material informativo e orientando as pessoas sobre os cuidados necessários a manter o mosquito transmissor da doença (*Aedes aegypti*) afastado da cidade.

Nesta quinta-feira, dia 25, agentes epidemiológicos visitaram residências no Bairro Americano, como na casa de Lori Pochmann, que definiu como ótimo o trabalho desenvolvido pela Prefeitura. "Eu costumo cuidar das minhas flores, evitando que fique água parada nos vasos e nas plantas", afirmou Lori, dizendo que o maior problema se encontra nos terrenos abandonados, onde são depositados materiais que podem acumular água parada.

A residência de Ilce Kalkmann, no Bairro Americano, também foi visitada. "Sou a favor da prevenção. É uma coisa boa, devemos controlar estes mosquitos", definiu ela, que recebeu orientações da agente epidemiológica da Sesa, que lhe entregou um folder explicativo sobre os cuidados necessários para prevenir a Dengue, sobre os sintomas da doença e seus modos de transmissão. Conforme o educador sanitário Arlei Escobar de Oliveira, da Sesa, o objetivo é orientar a população a não acumular lixo que possa reter água parada, como garrafas, pneus, potes, copos e latas, assim como tampar a caixa d'água, poços, latões e filtros, colocar areia nos vasos de flores e manter a piscina tratada com



Arlei Escobar diz que objetivo é orientar a população a adotar medidas de prevenção

cloro, a fim de evitar a proliferação do mosquito que pode transmitir a doença.

Segundo o titular da Sesa, Renato Specht, é recomendável que as pessoas evitem viajar para Ijuí, onde há foco da doença. Caso não seja possível evitar a viagem, é importante que a pessoa adote precauções para não ser picada por um mosquito contaminado pelo vírus, como aplicar repelente em braços e pernas descobertos, usar calçados fechados e calças compridas, além de aplicar inseticidas domiciliares em ambientes fechados. Specht alerta aos viajantes que o mosquito *Aedes aegypti* costuma picar ao amanhecer e durante o período em que o sol está se pondo, no fim do dia. Além disso, ao retornar a Lajeado o viajante deve ficar atento quanto aos sintomas da doença, como forte dor de cabeça, febre alta, dor atrás dos olhos, manchas avermelhadas na pele, náuseas, vômito e extremo cansaço. Segundo o secretário, é recomendável procurar o posto de saúde mais próximo caso alguém apresente dois ou mais sintomas acima descritos.

A dengue e sua transmissão

A dengue é um arbovírus que se espalha rapidamente pela população sendo



Lori disse que maior problema é o depósito de materiais nos terrenos

transmitida quando o mosquito *Aedes aegypti*, contaminado pelo vírus, pica o ser humano. Ainda não há vacina contra a doença e existem quatro tipos de vírus (Dengue 1, Dengue 2, Dengue 3 e Dengue 4), podendo-se adoecer por cada um dos vírus circulantes que está no mosquito, sendo que cada tipo confere imunidade a quem já foi infectado. O inseto é um mosquito pequeno, escuro, com listras brancas e tem por hábito picar durante o dia. O *Aedes aegypti* somente se infecta com o vírus da Dengue quando pica uma pessoa com a doença, sendo que daí por diante o mosquito passa a transmitir o vírus.

Ao contrair a Dengue Clássica, 99% das pessoas apresentam febre durante cerca de sete dias com início abrupto, 60% têm dor de cabeça frontal severa, dores nas articulações e músculos, 50% têm dor atrás dos olhos (retro-orbital); 50% têm prostração, indisposição, perda de apetite, náusea e vômitos, 25% têm manchas vermelhas no tórax e braços. A Dengue se diferencia de resfriados e gripes por não apresentar sintomas respiratórios. Diante da mínima suspeita de Dengue não é recomendado o uso de medicamento a base de ácido acetil-salicílico.

Cachorro Grande na Univates

Foi realizado na noite de quinta-feira, dia 25, o show de volta às aulas da Univates, com a apresentação da banda Cachorro Grande, que ocorreu ao ar livre, próximo ao Prédio 11 do campus Lajeado. O grupo de rock, que iniciou a carreira há mais de dez anos, contagiou o público com sua energia e canções.

Com duração de cerca de duas horas, o show foi apreciado por um público predominantemente jovem, que lotou o local. A apresentação da banda contou com diversas canções famosas, além de músicas do disco novo e uma versão de uma das suas principais influências, a banda de rock formada na década de 60 Rolling Stones.

"Gostei da iniciativa da Univates de trazer para a região uma banda conhecida nacionalmente, como a Cachorro Grande. Foi melhor ainda por ser uma banda de rock, o que não é muito típico de acontecer por aqui", salientou o aluno de Engenharia Civil Artur Griesang.

O evento contou com a abertura da banda Charanga, vencedora do último Festival de Bandas da Univates na categoria Ensino Universitário. O grupo apresentou músicas próprias e versões das bandas Franz Ferdinand e Beatles.



Cachorro Grande apresentou diversas canções famosas da banda



Banda Charanga também subiu no palco

Santa Clara do Sul

Criado programa de Saúde Bucal

A Secretaria de Saúde de Santa Clara do Sul implantou na cidade um programa de saúde bucal através da Estratégia de Saúde Familiar (ESF). Como o número de pacientes tem aumentado, o programa foi lançado para melhor atender a todos, orientar a comunidade das devidas formas de higiene bucal, além de oferecer ações e serviços preventivos-promocionais, fora do espaço tradicional da clínica.

A intenção é atingir todos os coletivos sociais, em especial as famílias, e possibilitar assistência curativa sempre que necessária, principalmente aos grupos de atendimento prioritário e a prevenção de doenças. Também será prestado atendimento domiciliar, sempre que necessário, pelo dentista Guilherme Stagge-meier, contratado mediante aprovação em processo seletivo, juntamente com um grupo de saúde.



Município cria programa de Saúde Bucal

Garibaldi

Vereadores prestigiam visita de Ministro do Trabalho

Uma comitiva de Vereadores Garibaldenses, dentre eles o Presidente da Câmara, Giovani Mattiello (DEM), Luiz Carlos Casagrande (PT), Jorge Alberton (PDT), Eldo Milani (PMDB), Luiz Flori Castro (PTB) e o suplente José Bortolini (PDT), juntamente com o Diretor do Legislativo, Irineu Krindges, estiveram na Câmara de Indústria e Comércio (CIC), na manhã desta sexta-feira, prestigiando a visita do Ministro do Trabalho e Emprego à Garibaldi, Carlos Lupi. Aproveitaram para registrar o encontro, brindando com o principal produto da terra, o espumante.



Visita do Ministro a Garibaldi

Promoção Festa em Família Certel

ÚLTIMO SORTEIO 06 MARÇO 2010

A cada R\$ 100,00 em compras **Ganhe** um cupom. Preencha, deposite nas Lojas Certel e **Participe do Sorteio!** Se já era mais fácil de comprar, agora ficou mais fácil de ganhar.

2 Renault Sandero Zero quilômetro

10 Notebooks

10 Televisores Lcd

Promoção válida de 03 de novembro de 2009 a 06 de março de 2010. Certificado de Autorização da CAIXA nº 6-0837/2009

Colchões Gazin em uma promoção dos sonhos.

RS 9,90 MENSIS FIXAS

Colchão solteiro densidade 20
338449/338450
10x (1+9)=RS 99,00

10x sem juros

Brinde Travesseiro Espuma 60x40 Gazin 323445

Liquida, Tchê!

lojas Certel
Sempre mais fácil de comprar

Oferta válida de 05/02/2010 a 28/02/2010 ou enquanto durarem os estoques.

PROCESSO ASSEMBLEAR SICREDI 2010

Prezado(a) Associado(a):

Participe da Assembleia Geral Ordinária da sua cooperativa de crédito, a SICREDI Ouro Branco RS.

Venha acompanhar os resultados e tomar decisões que vão guiar o futuro do negócio.

Contamos com a sua participação.

Data: 06 de março de 2010 (sábado)

Horário: 9 horas

Local: Associação dos Funcionários da Cooperativa Languiru (Rodovia RS 419, Km 2 - Bairro Languiru - Teutônia/RS)

* Confirme sua presença na unidade de atendimento.

