

GP folha Popular

SÁBADO, 28 de JANEIRO de 2012

ANO XXVI - Nº 2591 R\$ 2,50

LEANDRO AUGUSTO HAMESTER / ESPECIAL FP

Teutônia

Estrada de Linha Ribeiro será inaugurada hoje

LUCAS LEANDRO BRUNE



Contracapa

Vale do Taquari

- Canabarro comemora Kerb 4
- Creches também são avaliadas 9
- Valor da brita cai 20% pelo pregão 11
- Funderal financia equipamentos 15
- La Pelle: solução aos trabalhadores 17
- Lajeado comemora 121 anos 22
- Fuscas e Derivados em Lajeado 22

Polícia

- Acidente na Várzea em Teutônia 23
- Salão de Beleza furtado 21
- Acidente na Avenida 1 Leste 19

Serra

- Fante se despede do Ibravin 20
- Festival Frango e Vinho voltará 20
- Menos embalagens de agrotóxicos 21

Nesta Edição

- Estado e Brasil 2
- De Olho na Região 6
- Painel Especial 6
- Espaço Aberto 7
- Tema Livre 7
- Conexões 8
- Cadernos: Esportes, Ofertas Inclusive e Educação

Resgate no ano do cinquentenário



Grêmio Cultural e Recreativo Teutoniense busca resgate dos bons tempos de grandes eventos. Clube, como é conhecido, completa 50 anos em junho de 2012. Folha Popular estimulou remobilização ao buscar reportagem sobre o cinquentenário. Páginas 12 e 13

Languiru inaugura supermercado em Bom Retiro do Sul

Página 3

Já deu saudade do KerbFest de Poço das Antas

Página 16

Teutônia lidera investimentos em Saúde no Vale

Iniciou obra do Posto de Boa Vista. Página 5

1º Kerbball 2012

A terra do Kerb
www.pocodasantas-rs.com.br

Associação de Canto Esperança Poço das Antas/RS

Segunda-feira 23/01 Início 19:00h Com uma hora de Baile Infantil

Sábado-23h 28/01

Redonda SKOL Espaço para mais de 5.000 pessoas 11 Horas de Baile

1 hora de Sertanejo Universitário Ego & Serginho

2ª Pista ao ar livre AudioMix

120 anos de Nova Petrópolis

Haverá tradicional Janta de Kerb Reservas e informações: (51) 3773-1384 Altbau Chopp (51) 9282-4313 c/ Laércio Flach (51) 9150-7307 c/ Liane Lamb Se beber, venha de lotação Vans lotadas, ajuda de custo.

2012 Ano Internacional das Cooperativas

Apoio:

- Vendedor autorizado
- (51) 3773-1298 Poço das Antas
- Distribuidora de Bebidas
- F: 3773.1062
- POPULAR
- Câmara Municipal de Vereadores de Poço das Antas
- Fone: (51) 3773-1156
- Canabarro Teutônia (51) 8153-1714
- Fone: (51) 3773-1169
- Fone: (51) 3762-9002
- Canabarro-Teutônia

Menores de 18 anos, só entram acompanhados dos pais ou responsáveis.

Defesa Civil alerta para risco de deslizamentos em São Paulo

A Defesa Civil da cidade de São Paulo informou no início da tarde desta sexta-feira que 27 regiões do município estão em estado de atenção para deslizamentos e uma em alerta para a ocorrência de enchente. De acordo com o Centro de Gerenciamento de Emergências (CGE), chovia de forma leve a moderada em toda a capital paulista e também em Osasco, Taboão da Serra, Embu, Dia-

dema, São Caetano do Sul e São Bernardo do Campo.

Com a medida, todas as subprefeituras foram colocadas em atenção para escorregamentos, exceto Sé, Mooca, Pinheiros e Vila Mariana. Já a região de São Miguel Paulista está em alerta para enchente. A previsão para este sábado é de chuvas leves em São Paulo. Amanhã o céu deve permanecer nublado.

Explosão destrói parte de torre de fábrica da BRF em Três de Maio

Uma explosão destruiu parte da torre da fábrica de leite em pó da BR Foods no início da tarde desta sexta-feira em Três de Maio, na região Noroeste do Estado. Os bombeiros acreditam que o incidente ocorreu por causa do superaquecimento da câmara de secagem.

O alarme de incêndio soou por volta das 12h20min. Os bombeiros do Município foram

acionados para conter as chamas e, com o auxílio de um caminhão, levaram as mangueiras até o alto da torre. Até o final da tarde desta sexta-feira não haviam informações sobre feridos, pois o setor seria automatizado.

A fábrica começou a funcionar em agosto do ano passado, com capacidade para processar pelo menos 2 mil toneladas de leite em pó por mês.

Carta de Porto Alegre é aprovada no Fórum Social Temático 2012

Os participantes do 2º Encontro de Secretários Estaduais de Meio Ambiente aprovaram, nesta sexta-feira, a Carta de Porto Alegre - Desenvolvimento Econômico e Social com Sustentabilidade Ambiental. O instrumento será encaminhado à organização da Rio+20 - Conferência das Nações Unidas sobre Desenvolvimento Sustentável, que acontece em junho deste ano no Rio de Janeiro.

O documento foi assinado pela secretária do Meio Ambiente do Rio Grande do Sul, Jussara Cony, pelo presidente da Comissão de Meio Ambiente e Sustentabilidade da Câmara Federal, Giovanni Cherini, pelo presidente da Associação Brasileira dos Secretários Estaduais de Meio Ambiente, Hélio Gurgel, e pelo presidente da Associação Nacional dos Secretários Municipais de Meio Ambiente, Mauro Buarque.

A Carta de Porto Alegre destaca que o desenvolvimento sustentável se tornará uma realidade através da constante democratização de todos os espaços de gestão ambiental, com cidadania e empoderamento dos órgãos e conselhos de meio ambiente, na perspectiva de fortalecimento e efetiva implementação do Sistema Nacional de Meio Ambiente. Conforme a relatora, secretária Jussara Cony, a carta traz a necessidade do resgate da tripartite como elemento de gestão, além de solicitação de apoio e fortalecimento de projetos que visam ao pagamento de serviços ambientais no campo e na cidade.

O encontro ocorreu no auditório do Ministério Público do Estado, em Porto Alegre, e contou com a participação do ministro da Agricultura, Pecuária e Abastecimento, Mendes Ribeiro Filho.



Veranistas de Tramandaí e Imbé devem se afastar da praia durante todo o fim de semana, diz Fepam

O presidente da Fundação Estadual de Proteção Ambiental (Fepam), Fernando Niedersberg, pede aos veranistas de Imbé e Tramandaí que se afastem da praia durante todo o final de semana. Segundo ele, não é recomendável o contato com o mar e com a areia nos próximos dias.

“Mesmo com a areia limpa, com certeza na água as manchas de óleo não se dispersaram totalmente. Isso é impossível de se dispersar em tão pouco tempo. O petróleo é altamente tóxico, então, por precaução, recomendo que sejam interditadas as praias de Tramandaí e Imbé” afirmou Niedersberg.

Placas de alerta

A posição da Fepam contraria a expectativa do secretário de Meio Ambiente de Tramandaí, o oceanógrafo Antônio Matos, que pretendia liberar o banho no mar no início da tarde de ontem. Desde ontem à tarde, placas avisando que o mar está impróprio para banho foram fixadas ao longo da orla dos dois municípios. Niedersberg, no entanto, não descarta que outras praias do Litoral Norte possam ser interditadas também.

“Por enquanto, nosso monitoramento identificou petróleo apenas em Tramandaí e Imbé, mas há relatos de manchas em Atlântida e Capão da Canoa. Quem enxergar essas manchas deve deixar a praia”, orienta o presidente.

Polícia Civil instaura inquérito para apurar vazamento de petróleo em Tramandaí

Um inquérito foi instaurado nesta sexta-feira para apurar as causas do vazamento de petróleo no mar de Tramandaí. O acidente ambiental aconteceu às 11h40min de quinta-feira, quando o navio grego Elka Aristotle acoplou na monoboia 602 da Transpetro, a seis quilômetros da costa, e, no momento de transferir o óleo para o duto, houve o derramamento no mar.

De acordo com o boletim de ocorrência, registrado no início da ma-

drugada desta sexta-feira por um engenheiro mecânico da Transpetro, a falha ocorreu na válvula de segurança que fica entre o mangote da monoboia e a mangueira da embarcação, que transporta o produto.

O delegado Peterson da Silva Benitez, da Delegacia de Polícia de Pronto Atendimento de Tramandaí, diz que pode haver responsabilização. “O crime ambiental, em si, já é notório”, afirmou.

Ministério Público vai cobrar danos morais por óleo no mar

O Ministério Público vai cobrar da Transpetro o pagamento de danos morais para veranistas e comerciantes que foram prejudicados pelo vazamento de óleo em Tramandaí, no Litoral Norte.

Ainda não está definido, porém, se os prejudicados pelo vazamento poderão receber algum tipo de indenização individual ou se o órgão vai mover uma ação coletiva. Isso vai depender dos dados colhidos no inquérito instaurado pelo MP.

A partir da próxima segunda-feira, as pessoas que se sentiram prejudicadas poderão se dirigir até a Promotoria de Justiça de Tramandaí para protocolar reclamação.

Na tarde desta sexta-feira, o Ministério Público realizou uma vistoria técnica na orla de Tramandaí e Imbé. O objetivo é elaborar um diagnóstico dos danos decorrentes do vazamento de óleo.

Comissão Processante apresenta relatório final sobre investigações no Daer na segunda-feira

A Comissão Processante da Procuradoria Geral do Estado (PGE), que apura supostas irregularidades cometidas no Departamento Autônomo de Estradas de Rodagem (Daer) apresenta, na próxima segunda-feira, dia 30, às 15h, o relatório final referente aos controladores de velocidade (pardais), pedágios comunitários e consultoria no programa “O Estado na Estrada”.

A Comissão foi instaurada pelo se-

cretário da Infraestrutura e Logística, Beto Albuquerque, e o Chefe da Casa Civil, Carlos Pestana, em 15 de julho de 2011, a partir da necessidade, detectada pela Força-Tarefa do Daer, de aprofundar a análise das irregularidades apontadas, bem como apurar responsabilidades e medidas saneadoras.

A presidente da Comissão, Adriana Krieger de Mello, fará a apresentação do relatório, acompanhada pelos demais

integrantes deste colegiado. Além disso, estarão presentes pela PGE, Paulo Cesar Quaglia Filho, que foi substituído no decorrer dos trabalhos por Evandro Genz; pela Secretaria da Infraestrutura, Rosemeri Trevisan; pela Polícia Civil os delegados Eduardo Augusto de Moraes Hartz e Vinícius Puricelli Faccini, e pela Contadoria e Auditoria-Geral do Estado, Marcelo Spilki e Carlos Maria da Luz Garcia da Rosa.

Consumo de energia na indústria sobe 2,3% em 2011

A consolidação de dados do mercado de energia elétrica em 2011, feito pela Empresa de Pesquisa Energética (EPE), mostra crescimento atenuado do consumo industrial, já que no ano passado a indústria no Brasil consumiu 183,6 mil GWh, ou 2,3% mais eletricidade que no ano anterior.

O maior crescimento ocorreu no Centro-Oeste; a entrada em operação de indústria extrativa mineral (ferro-níquel) em Goiás e, em menor medida, o reaquecimento das atividades dos frigoríficos em Mato Grosso no segundo semestre contribuíram para a significativa elevação do consumo industrial na região, que fechou o ano 16,6% acima do registrado em 2010.

Na região Norte também se observou forte crescimen-

to no consumo da classe industrial (7%) em 2011, impulsionado pelo bom desempenho do Pará, que cresceu 6,1% em relação a 2010. O consumo industrial do Nordeste apresentou retração de 2,9% na comparação com 2010.

O Sudeste foi a região que apresentou menor crescimento da classe industrial em 2011 (1,9%). Esta variação refletiu, em parte, o retorno à autoprodução de eletricidade de dois grandes consumidores do ramo siderúrgico no Rio de Janeiro, que deixaram, assim, de demandar eletricidade da rede, levando o consumo industrial no estado a fechar com ano com variação de -5,4%.

No Sul o crescimento do consumo industrial foi de 3,6% em 2011, com incrementos da ordem de 4% no Paraná e no Rio Grande do Sul.

Languiru inaugura supermercado

Após a Unidade Produtora de Leitões (UPL) em Mundo Novo, em 2009, a Cooperativa Languiru contemplou Bom Retiro do Sul com a inauguração de mais um investimento. Nesta quarta-feira, dia 25, o Município ganhou um Supermercado Languiru. A inauguração foi prestigiada pelo Conselho de Administração, Conselho Fiscal, associados e clientes da Languiru. A quarta loja da Cooperativa Languiru empregará 34 colaboradores e disponibilizará em torno de 10 mil itens entre mercearia, açougue, confeitaria, padaria, hortifruti, ferragens, insumos. A abertura da loja ao público ocorreu na manhã desta quinta-feira, dia 26.

“Vimos para somar”

Segundo o presidente Dirceu Bayer, é visível perceber o crescimento da Languiru através de seus investimentos. Para ele, a cooperativa reforça gradativamente a sua posição entre as maiores organizações do Rio Grande do Sul. “Queremos desenvolver o aspecto social, porque a Languiru é do Vale do Taquari”, afirmou. Bayer observou que, com o supermercado, a Languiru resgata sua tradição em Bom Retiro do Sul. Enalteceu que muitos associados do Município são destaques na produção de matéria-prima destinada à cooperativa.

“O supermercado está sendo inaugurado para a cooperativa estar mais próxima de seus produtores. Da mesma forma, nossos clientes e fornecedores são fundamentais”, sintetizou. O presidente frisou que a cooperativa cresce porque o associado acredita nela. “Nós viemos para somar e crescer com o Município, além de melhorarmos as condições sócio-econômicas dos nossos associados”, afirmou Bayer.

“Belo supermercado”

Ressaltando o planejamento estratégico da Languiru, o vice-presidente Renato Kreimeier comentou que a



Supermercado Languiru foi inaugurado na quarta-feira

empresa é referência no cooperativismo gaúcho. Kreimeier observou que a cooperativa tem laços de longa data com Bom Retiro do Sul. “É um dia especial para a cooperativa e a região. É um grande sonho que vem ao encontro aos associados. Um belo supermercado, sem dúvida, um dos mais bonitos da região”, falou. Para Kreimeier, “onde está a cooperativa, cresce o produtor e a comunidade”.

“Equipe unida”

O coordenador da loja, Robson Luís de Souza, agradeceu aos coordenadores e colaboradores dos outros supermercados da Languiru. Eles ajudaram a montar a loja de Bom Retiro do Sul. Da mesma forma, agradeceu a direção pela oportunidade. “É uma equipe unida”, definiu. Conforme Souza, os clientes vão encontrar uma loja ampla e espaçosa com produtos de qualidade, diversidade e preços acessíveis. “Estaremos aqui para ajudar no que for preciso”, concluiu.

Prefeito agradece

O prefeito de Bom Retiro do Sul, Celso Pazuch, relembrou o histórico da cooperativa no Município. Agradeceu a cooperativa, por, mais uma vez, investir em Bom Retiro do Sul. “É um povo honesto e trabalhador. Vocês (direção) tiveram a coragem e hombridade de acreditar em Bom Retiro do Sul. O progresso será uma questão de tempo”, projetou.



Paladar
Restaurante e Pizzaria

Ambiente climatizado
Salão para festas

Aceitamos
VISA, BANI COMPRAS, MasterCard

(51) 3762-2634

Rua 3 de Outubro, 376 - B. Languiru - Teutônia

Invista no futuro, faça um seguro de **Vida** e proteja quem você ama.

CONFIANÇA E SEGURANÇA
ATENDIMENTO E CREDIBILIDADE
MELHOR CUSTO BENEFÍCIO

POOLSEG
Corretora de Seguros Ltda.

Prêmio Qualidade RS PGPB BROSSE em 2011

TRANQUILO É ESTAR SEGURO
Fone: 3762-7233 - www.poolseg.com.br

O cartão que coopera com a sua vida.

Aceito em milhares de estabelecimentos credenciados em todo o Brasil. Use o seu. É muito mais conveniência e facilidade pra você.

SICREDI
Gente que coopera cresce.

Sicredi cartões

SAC Sicredi - 0800 724 7220 / Deficientes Auditivos ou de Fala - 0800 724 0525. Ouvidoria Sicredi - 0800 646 2519.

Paverama

3ª Gincana de férias com crianças do CRAS

Na tarde de quarta-feira, dia 25 de janeiro, no Centro Cultural Evangélico de Paverama, ocorreu 3ª Gincana dos Projetos Sociais do CRAS Iva Scheffer Roloff, com crianças entre 6 e 15 anos de idade. Todos os anos, no período de férias, as crianças integrantes dos projetos do CRAS participam de uma gincana com várias atividades.

Segundo Fernanda, coordenadora do projeto, "o objetivo é assegurar o desenvolvimento e proteção integral com atividades que promovam o crescimento intelectual e cognitivo e assim melhorar a qualidade de vidas das crianças".

No final da gincana, todas as crianças foram premiadas com medalhas pela participação. O próximo encontro com as crianças será no dia 15 de fevereiro, quarta-feira, no horário das 13h30min às 16h30min. Esse projeto é desenvolvido pelo Centro de Referência de Assistência Social (CRAS), com recursos disponibilizados pela Prefeitura de Paverama e Governo Federal.



DIVULGAÇÃO

Gincana de férias promoveu integração entre alunos



DIVULGAÇÃO

Alunos aproveitam as férias para se divertir

Campo recebe melhorias

O campo de futebol sete do Parque 13 de Abril, em Paverama, está recebendo melhorias, pois no dia 20 teve início o 6º Campeonato de Empresas, em disputa da 2ª Taça Pizzaria Aleci. Os organizadores e a Administração Municipal, preocupados com o andamento dos jogos, promoveram melhorias nas laterais do campo. A mudança será notada nos próximos jogos.



DIVULGAÇÃO

Município promoveu melhorias no campo de Futebol Sete

Westfália

Candidata do Garota Verão terá apoio na etapa regional

A candidata de Westfália no concurso Garota Verão, Bruna Joana da Silva, e a Administração Municipal convidam a comunidade para prestigiarem a eliminatória regional do Garota Verão 2012, no dia 25 de fevereiro, em Lajeado. Para acompanhar e incentivar a candidata westfaliana, será disponibilizado ônibus para a comunidade. Os interessados deverão se inscrever e informar o RG na Secretaria de Educação até o dia 22 de fevereiro.

Teutônia

Comunidade Redentor comemora o Kerb

A história da Comunidade Evangélica Redentor, vinculada à Igreja Evangélica de Confissão Luterana no Brasil (IECLB), tem seu início já nos primeiros anos de colonização de Teutônia, mais precisamente da colonização de Canabarro, à época chamada de Glück Auf, todavia pouco se sabe a respeito.

O que existe documentado é que no ano de 1866 veio para a Colônia Teutônia o primeiro pastor, Wilhelm Kleingünther, que assistiu espiritualmente aos moradores e no ano de 1867 fundou a Escola Evangélica General Canabarro (prédio que hoje é conhecido como a Escolinha Velha), onde eram realizados os cultos, batismos, bênçãos matrimoniais e confirmações pelo pastor Wilhelm até 1872.

Em 8 de maio de 1873, a Comunidade passou a se chamar Comunidade Glück-Auf (traduzido: Boa Sorte). Mas em junho do mesmo ano, alguns membros da comunidade, em Assembleia, mudaram seu nome para Comunidade Redentor.

E foi em 9 de maio de 1898 que começaram as obras para a construção do templo da Comunidade, que foi inaugurado em fevereiro de 1909, passando por algumas reformas ao longo dos anos, sendo a última em 2011.

O que é o Kerb?

Kerb quer dizer festa de inauguração da Igreja, da construção de seu templo. Por esse motivo, a festa de Kerb da Comunidade Redentor ocorre sempre no último sábado do mês de janeiro. "Com esta festa busca-se rememorar, celebrar e agradecer pela caminhada da Comunidade Evangélica de Confissão Luterana em Canabarro. Com isso buscamos não deixar que a história desta caminhada seja esquecida e possa ser preservada para as gerações futuras", comentam os pastores da Comunidade, Mauri Binsfeld e Eliana Wegner Binsfeld.

Não se sabe precisamente quantos cultos e bailes de Kerb já foram realizados na Comunidade Redentor. O baile de hoje é em comemoração ao 103º aniversário de construção do templo. antigamente, as festividades chegavam a durar semanas. Hoje, elas duram de 2 a 3 dias, em média. Mas algumas coisas não mudaram com o passar do tempo, como os comes típicos na noite do baile.

Preparativos intensos

A atual diretoria da Comunidade composta pelo presidente Ruben Horst e vice Floriano Porn, secretária Mirilena Graff Nabinger e vice Silviane Fiegenbaum e tesoureira Liane Auler e vice Eli Carlos Diemer, juntamente com os funcionários e setoristas da Comunidade estão organizando o baile desde o início de dezembro, sem falar na banda, que já havia sido contratada na metade do ano passado.

Bailes hoje e terça

Hoje, dia 28, as festividades do baile de Kerb da Comunidade Redentor começam às 21 horas, com culto. Após, a banda acompanhará os convidados pelo trajeto da Igreja até o pavilhão comunitário onde será o baile. Às 22h20min ocorrerá a tradicional apresentação do Grupo de Danças da Associação Artística e Cultural Teutônia; e às 23 horas sobe ao palco a Banda Melodia, de Teutônia, para animar o baile. Estima-se que cerca de 1.400 pessoas se façam presentes hoje. E a festa continua ainda na terça-feira, dia 31, com o Rekerb para a Terceira Idade.

JESSICA DAIANA BAYER



O templo da Comunidade Redentor foi construído em 1909 e reformado ainda no ano passado

Fazenda Vilanova

Administração avalia o Planejamento Estratégico

No último dia 25 de janeiro, a Administração Municipal de Fazenda Vilanova se reuniu para discutir e avaliar o Planejamento Estratégico 2011 a 2015. Na ocasião, o consultor André Gabriel Fischborn passou a situação de cada Secretaria, a modo de analisar o que já foi feito e o que se encontra atrasado em cada pasta, dentro daquilo previsto no Planejamento. Esses encontros ocorrem mensalmente.

Na oportunidade, foi constatado que muitas ações estão em dia. As que se encontram em atraso, ocorreram em razão da aprovação tardia de projetos e pelas emendas acrescidas ao exercício finan-

ceiro, que inviabilizaram algumas ações. Na ocasião, ainda foram entregues os certificados de conclusão do curso sobre o Planejamento para o comitê executivo.

O Planejamento Estratégico foi elaborado durante os meses de junho a agosto de 2011, sendo lançado em novembro do mesmo ano. O programa tem o objetivo de definir as metas e ações a serem tomadas pelo município nos próximos anos. O planejamento envolveu cinco etapas: a definição da missão, visão e valores; análise da situação; formulação de objetivos; formulação de estratégias e implementação de diversos projetos dentro de cada secretaria e o feedback. Assim, foi desen-

volvido um trabalho minucioso, que detalha projetos dentro de cada Secretaria e as respectivas ações a serem tomadas para sua concretização.

Conforme o prefeito José Luiz Cenci, esse planejamento serve como uma bússola para não se perder no imediatismo desorganizador. "Assim, poderemos não só sonhar com uma cidade cada vez melhor, mas ter a possibilidade de construí-la, pois o futuro de uma cidade é fruto de consenso e de escolhas que fazemos no presente. Fazenda Vilanova merece uma administração moderna, de qualidade e eficiente que resulte em uma cidade melhor para todos", conclui o prefeito.

Inicia a construção do Posto de Saúde no Bairro Boa Vista

Após a licitação realizada pela Administração Municipal de Teutônia, a Construtora Edil Ltda. iniciou nos últimos dias outra obra importante para a qualidade de vida da comunidade. Nesta terça-feira à tarde, dia 24, o prefeito Renato Airtom Altmann, a secretária de Saúde Mareli Lerner Vogel e o secretário da Juventude, Esporte e Lazer, Gilberto Antônio Frigo, visitaram as obras de construção do Posto de Saúde do Bairro Boa Vista. A Administração Municipal fará a obra com recursos próprios, representando um investimento de R\$ 283.983,85.

O Posto de Saúde será construído na Rua Afonso Wallauer, ao lado da Academia ao Ar Livre. O prédio de 193,15m² prevê um hall de espera coberto, uma rampa para acesso de deficientes, sala de espera de pacientes, sala de reuniões e atividades múltiplas, recepção, sanitários, farmácia, consultórios (enfermagem, médico e dentário), salas (vacina, triagem, observação e procedimentos), áreas de serviços e utilidades.

No local, a Secretaria Municipal de Saúde planeja a implantação de mais uma equipe da Estratégia de Saúde da Família (ESF). "O trâmite do Posto de Saúde do Bairro Boa Vista pode ser considerado bastan-



LUCAS LEANDRO BRUNE

Começaram as obras de construção do Posto de Saúde do Bairro Boa Vista

te rápido e são méritos do empenho de nossa equipe, que trabalhou na aquisição da área, na elaboração do projeto e no andamento dos trâmites", ponderou o prefeito Renato Altmann.

Obra saiu do papel com agilidade

A Administração Municipal conseguiu acelerar os trâmites para a construção do Posto de Saúde. Em cinco meses, o Município adquiriu a área, realizou o projeto, licitou a obra, assinou o contrato e iniciou a construção. Veja como foi a evolução:

5 de agosto - Acertada a aquisição e permuta de áreas de terra no Bairro Boa Vista.

6 de agosto - Prefeito Renato Altmann anunciou a construção do

Posto de Saúde durante a 3ª Galinhada Beneficente à Escola Infantil Boa Vista.

7 de outubro - Município efetivou, por meio de desapropriação amigável e permuta, a aquisição de dois lotes para a construção do posto. A área fica ao lado da Academia ao Ar Livre e próximo ao ginásio da Comunidade Evangélica Betânia.

18 de novembro - Prefeito Renato Altmann assinou a abertura da licitação para construir o posto de saúde.

6 de dezembro - Abertura das propostas da licitação.

16 de dezembro - Prefeito em exercício, Ariberto Magedanz, assinou o contrato com a empresa vencedora.

20 de janeiro - Início das obras.

Líder na Saúde

Em 2011, Teutônia foi o Município da região que mais investiu em Saúde

Mesmo com várias obras executadas e aplicando recursos em todas as áreas, a Administração Municipal também investe pesado em saúde pública. Em 2011, Teutônia foi o Município de todo o Vale do Taquari que mais investiu em Saúde sob a análise percentual. Teutônia aplicou 25,42% do orçamento em Saúde, ou seja, um total de R\$ 9,2 milhões.

Taquari foi a segunda colocada no ranking regional, com 23,09% do orçamento destinado à Saúde, seguido por Muçum (22,53%), Arroio do Meio (21,14%), Encantado (20,84%), Paverama (20,52%) e Bom Retiro do Sul (20,12%). Entre as cidades que investiram menores percentuais em Saúde aparecem Progresso (15,17%) e Westfália (15,18%), porém cumpriram a meta fiscal e mantêm programas básicos de atenção às suas populações.

Em termos de valores, somente Lajeado investiu mais do que Teutônia, chegando a R\$ 14,8 milhões contra os R\$ 9,2 milhões de Teutônia, mas deve-se observar que o orçamento de Lajeado é muito superior e esse valor representa apenas 16,81% da receita lajeadense. Arroio do meio (R\$ 7,3 milhões) e Estrela (R\$ 7 milhões) vêm logo a seguir no cômputo geral.

Mareli Lerner Vogel, que retornou ao posto de secretária Municipal de Saúde em janeiro, ressalta "o foco do atual governo em também investir na saúde pública". Ela relata que houve a implantação de três equipes de ESF, a construção de um Posto de Saúde no Loteamento 8, as obras do Posto de Saúde para o Bairro Boa Vista, a ampliação do Posto de Saúde de Languiru, a implantação de acolhida nos postos, a humanização do atendimento, o pacote 100% para as gestantes, aplicação no Pronto Atendimento 24 horas, suporte ao SAMU, exames, cirurgias, encaminhamentos, especialidades, sobreaviso médico, medicamentos, entre tantos outros.

"Esta é a resposta para quem fica semeando mentiras de que não investimos em Saúde. Este levantamento comprova que Teutônia é o município que mais investe, percentualmente ao orçamento, em saúde pública. E fizemos esses altos investimentos não somente em ano eleitoral, mas desde o primeiro ano de gestão, pois temos foco no ser humano", enfatiza o prefeito Renato Airtom Altmann.



FONTANA
advogados

ADVOCACIA PREVENTIVA

Bel. Vera Lúcia de S. Fontana (OAB/RS 10.438)
Bel. Vanice Reichert (OAB/RS 42.017)

Fone/Fax: (51) 3762.7262

Rua Dom Pedro II, 862 - Teutônia - RS
fontanaadv@certelnet.com.br
www.fontanaadv.adv.br

VESTIBULAR

UNIVATES COMPLEMENTAR

PROVA ÚNICA DE REDAÇÃO:

12 DE FEVEREIRO

INSCRIÇÕES:

23 DE JANEIRO A 6 DE FEVEREIRO

NOS CÂMPUS DA UNIVATES OU PELO SITE

WWW.UNIVATES.BR/VESTIBULAR

INVESTIR EM VOCÊ É
UMA GRANDE IDEIA.

www.univates.br
0800 7 07 08 09

 **UNIVATES**



Acesse o site www.univates.br/fies, conheça o regulamento completo do novo Fies e faça a sua inscrição.

*Dependendo do percentual financiado você paga parte da mensalidade durante os estudos. *Mais de 20% da renda bruta familiar devem estar comprometidos com o pagamento da mensalidade.

Aproveite esta grande oportunidade. Agora você estuda na Univates financiado pelo Governo Federal e tem muito mais facilidade para pagar o seu curso.

COMO FUNCIONA O FIES NA UNIVATES?

O Fundo de Financiamento ao Estudante do Ensino Superior - Fies é um financiamento do Governo Federal destinado aos estudantes matriculados em cursos superiores.

QUANTO POSSO FINANCIAR?

De 50% a 100%, dependendo da renda familiar.*

OS CURSOS DE LICENCIATURA TÊM ALGUMA VANTAGEM?

Estudante da Univates dos cursos de licenciatura poderá financiar até 100% da mensalidade. Além disso, ao final do curso, atuando na rede pública de educação básica com jornada no mínimo de 20 horas semanais, poderá abater mensalmente 1% da dívida, ou seja, **em 8 anos e 4 meses terá o financiamento quitado.**

OUTRAS VANTAGENS

Você começa a pagar um ano e meio após estar formado (carência). Até lá você pagará, no máximo, R\$ 50,00 a cada três meses (amortização dos juros); prazo de três vezes o tempo de duração normal do curso mais um ano para fazer o pagamento; juros de 3,4% ao ano (menor do que a inflação); prestações fixas até o final do pagamento.



De olho na região

Lucas Leandro Brune
lucas@popularnet.com.br

EMC e OSPB

No fim do ano passado conversei com meu professor de Estudo de Moral e Cívica (EMC) e Organização Social e Política Brasileira (OSPB). Abolidas dos currículos escolares sob o argumento de serem originários como doutrina dos tempos do Regime Militar, as duas disciplinas ensinavam muito sobre respeito, moral, civismo e outros aspectos importantes que muitos não aprenderam e que confundem hoje.

Implorando

Produtores e criadores da Doux Frangosul seguem implorando para receber por seu suado sacrifício. A empresa está 150 dias atrasada nos pagamentos dos lotes. Manifestantes exigem a intervenção do Governo do Estado, que já acionou o Ministério Público. Investigação vai verificar transações entre a filial brasileira com a matriz francesa. Os tempos de escravidão já passaram.

Promessas

Período em que aparecem as promessas eleitorais, algo comum no Brasil e em qualquer parte do planeta. Afinal, o ser humano vive de sonhos e expectativas por um futuro melhor. Cabe ao eleitor analisar as promessas possíveis de serem cumpridas e, principalmente, o currículo dos candidatos: se vão ou não cumprir o que prometerem.

RAPIDINHAS

- 1) "Não confunda democracia com anarquia", disse-me um líder educacional.
- 2) PRB de Teutônia acertou seu apoio ao atual prefeito Renato Altmann.
- 3) Restam 8 meses e 10 dias para a eleição.
- 4) Obras avançam em várias cidades.
- 5) Aqueles que já pensavam em grandes revoluções hoje dão sinais de conservadores.
- 6) Em breve inicia a fase de descompatibilizações de cargos para poder concorrer em outubro.
- 7) Cuidado para não entrar em panos ou tapetes vermelhos estendidos. Pode ser um 'olé' do toureiro ou sofrer uma 'puxada' do inimigo.



EXPEDIENTE

PROPRIEDADE:

Folha de Teutônia - Gráfica e Editora Jornalística Ltda.
CNPJ - 90240235/0001-43
Registro no Ofício de Registro Civil, Pessoas Jurídicas, Títulos e Documentos de Estrela, N° 01/87.

DIRETORES:

Sívio Brune e Valdir I. Schardong

JORNALISTA RESPONSÁVEL:

Valdir I. Schardong
(Reg. Prof. MT/DRT-RS N° 7655)

EDITOR:

Lucas Leandro Brune
Jornalista Profissional Diplomado
(Reg. Prof. MT/DRT-RS N° 14333)

SEDE: Rua Senhor dos Passos, 441 - Bairro Languiru - Teutônia - RS
- Caixa Postal 13
CEP: 95890 - 000 - Telefone (51) 3762-2440

E-mail
Publicidade - publicidade@popularnet.com.br

Os artigos assinados são de inteira responsabilidade de seus autores e não traduzem necessariamente a opinião do jornal nem a do editor.



Poste original não foi substituído e segue quebrado



Poste quebrado diminuiu altura da fiação e solução foi enjambrar outro poste



Condutores têm vários obstáculos na hora de atravessar



Poste enjambrado na rótula atrapalha a visão do condutor na hora da travessia

Poste no meio da rótula!

Por volta de agosto ou setembro do ano passado, um acidente de trânsito causou danos em um poste de concreto na Rua Major Bandeira, próximo à rótula com a ERS-128 (Via Láctea). Com o impacto, o poste ficou "pendurado" e parte da fiação telefônica baixou de altura.

Como solução, alguém colocou um poste no meio do trevo para levantar a fiação telefônica, ao invés de substituir o poste atingido e danificado. Passados quase cinco meses, a situação persiste. E o poste está lá, como mais um obstáculo para os motoristas na hora da travessia da Via Láctea, no sentido Languiru ao Alesgut.

Mulher dá à luz a sêxtuplos em hospital no Afeganistão

Casada há 1 ano e meio, Sara Gul, uma jovem afegã de 25 anos, deu à luz a sêxtuplos, três meninos e três meninas. Essa foi a primeira gravidez de Sara. Os bebês nasceram num hospital de Mazar-e-Sharif, capital da província de

Balkh, no Afeganistão.

A mulher espera que o governo preste algum tipo de assistência para que ela possa cuidar dos bebês. A direção do hospital afirmou que essa é a segunda vez que uma mulher dá à luz a

sêxtuplos no centro médico.

Enquanto aqui no Brasil houve uma tentativa de ludibriar as autoridades com uma gravidez de quadrigêmos, no Afeganistão a mulher deu à luz aos sêxtuplos.

Ministério Público de olho em Ronaldinho Gaúcho

O Ministério Público gaúcho entrou com uma ação na Justiça contra o jogador Ronaldinho Gaúcho, seu irmão Assis e uma empreiteira. A ação é por danos causados ao meio ambiente, em 2009, na propriedade do jogador. A Justiça concedeu liminar exigindo a remoção de um trapiche, uma plataforma de pesca e um atracadouro no Lago Guaíba, em Porto Alegre.

Segundo a argumentação do MP, Ronaldinho e Assis fizeram uso privado de uma área pública de um lago navegável do Estado. Mesmo notificados pela Secretaria de Meio Ambiente de Porto Alegre, eles ignoraram e impediram técnicos de entrarem no local para realizar vistorias.



Ação, com liminar concedida, exige remoção de um trapiche, plataforma de pesca e um atracadouro no Guaíba

Resultados da Loteria:

MEGA-SENA:

Concurso 1357
01 - 19 - 24 - 26 - 52 - 55

QUINA:

Concurso 2805
12 - 21 - 29 - 43 - 69

Concurso 2807
18 - 39 - 50 - 53 - 65

Concurso 2806
17 - 31 - 54 - 55 - 72

Concurso 2808
38 - 53 - 59 - 74 - 78

Fonte: Site da Caixa Econômica Federal

Previsão do tempo:

Sábado



Máx: 27°C
Mín: 15°C

Domingo



Máx: 29°C
Mín: 15°C

Segunda-feira



Máx: 31°C
Mín: 19°C

Terça-feira



Máx: 32°C
Mín: 21°C

Fonte: www.climatempo.com.br

Sábado 21-01

KerbFest da Sascpa

VALDIR INÁCIO SCHARDONG



Ângelo José e Lisiane Thomas

Participação do casal presidente da Sascpa de Poço das Antas, Ângelo José e Lisiane Thomas. Eles divulgaram a programação e os preparativos do KerbFest 2012 da entidade, considerando o maior evento do gênero do interior do Estado. O KerbFest de Poço das Antas realizou-se em duas noites: no sábado, dia 21, e nesta terça-feira, dia 24, reunindo milhares de pessoas.

Prefeitura de Teutônia

VALDIR INÁCIO SCHARDONG

O espaço concedido aos sábados para a Administração Municipal de Teutônia foi ocupado pelo secretário da Indústria e Comércio, José Mirto Petter. Ele divulgou os detalhes da Campanha Nota Fiscal dá Prêmios o Ano Todo, que promove sorteios de prêmios ao longo de 2012, através de compras no comércio teutoniense. Ainda falou da parceria da Prefeitura com colégios da cidade para implantação de cursos técnicos objetivando a qualificação da mão-de-obra local. Também comentou as tratativas para um novo enquadramento de Teutônia no Fundopem/Integrar RS, visando ter igualdade de competição com os demais municípios da região para atração de novos investimentos.



José Mirto Petter

Outros assuntos

O programa ainda contou com a participação de Ana Lúcia Quinot com as notícias policiais, e da Unidade Móvel da Popular, com Rafael Vicente, que esteve em Dirceu Automóveis, no Bairro Centro Administrativo, divulgando as promoções do estabelecimento.

Segunda-feira 23-01

Informações do final de semana com apresentação do boletim Linha Aberta com Paverama e participação do Paulo Feine da Loja Solar.

Terça-feira 24-01

CRISTIANO SCHWARZ



Robson Luis de Souza e Euclides Andrade

ESPAÇO ABERTO

SEGUNDA À SÁBADO - 07h30
NA POPULAR 96,9 FM

Valdir Schardong
Cristiano Schwarz



Os representantes do Supermercado Languiru, gerente da rede de Supermercados Languiru, Euclides Andrade, e o coordenador da unidade de Bom Retiro do Sul, Robson Luis de Souza, falaram da inauguração do novo supermercado Languiru que ocorreu na quarta-feira à noite para convidadas e desde a quinta-feira com atendimento ao público com muitas ofertas da rede de supermercados.

Quarta-feira 25-01

CRISTIANO SCHWARZ



Celso Kaplan

O secretário municipal de Saúde de Imigrante, Celso Kaplan, trouxe números das ações positivas quanto a saúde do homem, preservação da água e do controle da dengue. Comentou da satisfação de estar conduzindo uma secretaria tão importante e de trabalhar ao lado da comunidade.

Quinta-feira 26-01

CRISTIANO SCHWARZ

A presidente do Sindicato dos Trabalhadores Rurais de Teutônia e Westfália, Liane Brackmann, explicou o momento da agricultura com essa situação da estiagem e do plano Troca-Troca. Disse estar atenta as novidades de subsídios e benefícios para os agricultores.



Liane Brackmann

Sexta-feira 27-01

ARQUIVO



Édson Ahlert

O coordenador dos cursos técnicos da Univates, o teutoniense Édson Ahlert, trouxe novidades para 2012: Eletroeletrônica e Manutenção Automotiva. Mais informações no site www.univates.br.



Sucesso instantâneo

A humanidade vive uma época supersônica. Tudo é muito rápido. Desde as notícias até os meios de transporte, passando pela imaginação e pelo raciocínio.

Um atentado em Israel é descrito ao mudo em poucos minutos. Um vulcão em erupção, um tsunami no Japão... as notícias correm o mundo com uma velocidade espantosa. O Concorde era capaz de fazer a rota Nova Iorque-Paris em 3 horas. Um trem bala anda a 300Km por hora. Uma autobahn alemã permite rodar com velocidade livre. Vale lembrar que no Brasil não temos estradas que possam ao menos lembrar uma autobahn... talvez por isso, somado à imprudência e ao despreparo ao volante, a era da velocidade mate tanta gente por aqui. Enfim o mundo, a vida, tudo roda muito rápido.

Tanta rapidez traz um sentimento de imediatismo que pode ser bom... mas tem o seu lado nocivo. O sucesso rápido trazido pela internet gera uma coisa muito estranha no coração das pessoas. Filmar uma maluca espancando um cãozinho até a morte para colocar na rede é mais importante do que impedir o massacre? Não creio... Precisamos lembrar que digitalizar os momentos que testemunhamos não pode ser mais valoroso do que vivê-los, do que promover uma mudança em um cenário desastroso, em mudar o destino de alguém. Algum tempo atrás um cinegrafista filmou uma pessoa em processo de afogamento... por que não ajudou? Ou pelo menos por que não pediu ajuda? Ora, para poder publicar as imagens...

Mas a velocidade da mídia não é de todo ruim. Esta semana, a imprensa apresentou a história de Luiza, aquela que estava no Canadá. De um depoimento inocente e desprezioso do pai de Luiza, a frase "menos a Luiza, que está no Canadá" virou sucesso estrondoso! A Luiza chegou ao Brasil praticamente sem saber de nada e já era uma celebridade instantânea. Isso é ruim? Também não creio. A criatividade não pode ter freios. O bom humor também não! Em cima disso, um renomado jornalista, âncora de um telejornal de abrangência nacional, disse que "já fomos mais inteligentes". Ora... nunca se viveu um momento como este na história da humanidade! Em muitas coisas sou obrigado a concordar, já fomos mais inteligentes. Mas nunca fomos tão criativos! E criatividade tem tudo a ver com inteligência. Muitos de nós, entre os quais me incluo, dizemos que não se faz mais música como antes... Com certeza, não se faz! Confesso ter uma certa dificuldade a adaptar-me a alguns ritmos e tendências musicais que vem surgindo... mas o ineditismo é muito importante, embora nem sempre demonstre uma evolução cultural. E isso tudo, bem ou mal, é fruto da criatividade. O lance da Luiza foi de uma grande presença de espírito, mas também um grande golpe de sorte. O sucesso instantâneo pode ter qualquer um como alvo. A velocidade de resposta da mídia, principalmente da internet, é a velocidade de um clique. O sucesso, que, alguém já disse, é composto 80% de transpiração e 20% de inspiração, agora pode vir instantaneamente... portanto cuidado com as suas postagens!

Para assinar a Folha Popular:

3762-2440

Revista
Radars

Uma revista que fala da nossa gente, para todas as idades...

Ligue (51) 3762.2440

Conexões
Sônia Lúcia de Souza Gomes
sonialsgomes@gmail.com



Simplesmente Índia

A Índia é um país exótico, do ponto de vista ocidental. Vivê-lo na sua forma simples e natural é perigoso. Se você pretende um dia visitá-lo e não quer surpresas desagradáveis, então vá para os melhores hotéis e melhores restaurantes ou vá com pacote fechado de turismo daqui do Brasil, que oferece também serviço de primeira classe. Quando fui em 2004, viajei com a segunda opção. Não tive problemas, tudo correu 100%. Mas dessa vez, fui só com a passagem comprada de ida e volta, pensando em viver uma aventura na Índia na sua forma simples e natural.

Quando chegamos em Delhi, fomos para o hotel agendado aqui no Brasil, escolhido pela internet. Chegando lá, o gerente disse que nós ficaríamos num outro hotel, da mesma rede, ali perto, muito melhor que este. Tudo simples, ajustado, limpo aparentemente. Mas ao desligar as luzes e no silêncio da noite comecei a ouvir ratos. Não eram um ou dois, mas uma porção deles. No quarto tinha uma única janela, bem fechada e escura. Dali se ouvia o barulhão dos roedores. Não os vimos, que bom, mas os ouvimos. Há muito tempo que eu escutava histórias como essa e outras de situações nada comuns entre nós. Quando fui em 2004, tudo foi perfeito e cuidadosamente organizado de maneira que não vivi a Índia como ela é. Quando decidimos viajar para lá, agora, procurei aventurar e vivenciá-la e avisei o grupo (além de mim, mais quatro pessoas) que dessa vez queria sentir a cultura indiana com todos os seus segredos, perigos e... encantos.

Partimos desse hotel e começamos o nosso tur. Passamos por Agra, Jaipur, Rishikesh, Goa, Mumbai. Ainda passamos por Fatehpur Sikri, uma cidade abandonada por falta de água, próxima a Agra. Estava programado para eu vivenciar um ashram após o grupo retornar para o Brasil. Não deu certo. Retornei junto, porque três das cinco pessoas do grupo contraíram a virose dos três dias (vômitos, diarreia, febre, ...). Isso ocasionou um certo transtorno e preocupação entre nós. Atrapalhou!

Uma amiga continuou viagem para a Europa. Eu regressei com os três, sendo que dois ainda estavam se recuperando. Achei melhor acompanhá-los de perto na viagem. A minha experiência em um ashram ficará para uma próxima vez. Sem problemas! Acho que a minha decisão de retorno junto com o grupo foi a melhor a ser tomada no momento. Por mais precauções que tivéssemos e cuidados com a água bebida, a contaminação estava presente em tudo, principalmente, no contato com o dinheiro das muitas gorjetas que se dava no dia. Nos restaurantes não víamos como lavavam as verduras, qual a água usada. Acredito que não exista vigilância sanitária.

Um fato curioso: apesar da sujeira, da poluição e da falta de higiene, a Índia é o segundo país mais populoso do mundo, perdendo somente para a China, que também não é muito amiga da higiene. Interessante, né?

Apesar de tudo, adoro a cultura indiana: a magia da espiritualidade, as cores vibrantes, as roupas exóticas, os belos templos, o sagrado Rio Ganges, a rúpia (moeda corrente oficial indiana) desvalorizada, a fofura dos animais, os estudantes uniformizados, as buzinas constantes e barulhentas, os engraçados tuc-tucs e rickshaws, os constantes mendigos pedintes, as comidas picantes e as vacas e outros animais sagrados, ...



Uma imagem da Índia

Teutônia

Em audiência pública, moradores definem pavimentação da Rua Werner Wahlhäuser

No fim da tarde e início da noite da última quarta-feira, dia 25, a Administração Municipal promoveu audiência pública com os moradores da Rua Pastor Werner Wahlhäuser, no Bairro Teutônia. No encontro foi debatida a pavimentação de uma quadra da rua, em torno de 170 metros lineares, compreendida entre as ruas Daltro Filho e Asido Dreyer. Por unanimidade, os moradores aprovaram a realização da obra com blocos de concreto intertravados (paviesse).

O prefeito Renato Airton Altmann explicou que a audiência pública é uma etapa legal exigida pelo Tribunal de Contas do Estado (TCE), "pois os moradores precisam concordar com a realização da obra e estarem cientes da obrigatoria contrapartida a ser paga em forma de contribuição de melhoria".

O secretário da Fazenda, Jaime Klein, apresentou aos moradores estimativas de valores, conforme o orçamento prévio para encaminhamento da licitação. Também explicou os percentuais de desconto, baseados em Lei Municipal, que variam conforme o rendimento de cada casal proprietário do imóvel. O município recebe a notificação do valor total referente à sua testada. Com este documento e os comprovantes de renda do casal, o proprietário do imóvel pode requisitar seu desconto junto à Secretaria da Fazenda; o desconto varia conforme a renda. Há mais um desconto de 10% para quem pagar à vista e existe a possibilidade de parcelar o valor em até 60 meses, desde que a parcela não fique inferior a R\$ 26,00.



Em audiência pública, moradores definiram a pavimentação da Rua Pastor Werner Wahlhäuser

"Após receberem a notificação com o valor total, os moradores devem procurar a Secretaria da Fazenda para apresentar os comprovantes de renda do casal e definir o percentual de desconto conforme enquadramento na lei", explicou Klein.

Os moradores também esclareceram dúvidas sobre as obras. O encontro também contou com a presença dos secretários Hércio von Mühlen (Obras), Gilberto Frigo (Juventude, Esporte e Lazer) e Luiz F. Rückert (Agricultura e Meio Ambiente); do chefe de gabinete Délcio José Barbosa; do engenheiro Ivandro Carlos da Rosa; do vereador Valdir Oliveira do Amaral; do suplente de vereador Carlos Diedrich; e de servidores municipais.

Começaram as obras da Rua 16 de Abril

Após licitação realizada pela Administração Municipal de Teutônia, a Conpasul deu início nesta semana a mais uma obra importante para a comunidade. É a pavimentação asfáltica da Rua 16 de Abril, no Loteamento 8, Bairro Canabarro, chegando até a praça de esportes do Esporte Clube Atlético Gaúcho. O asfaltamento será efetuado com recursos próprios da Prefeitura de Teutônia.

A obra contemplará a colocação de canalização pluvial, meio-fio, preparação da cancha e asfaltamento. Serão 342,60 metros lineares de pavimentação por 9 metros de largura (total de

3.083,40m²), no trajeto compreendido entre a Rua Herbert Horst e a Rua 39. A obra beneficiará em torno de 40 famílias, além dos demais moradores que utilizam a via para se deslocar.

O prefeito Renato Airton Altmann explica que "após as obras estratégicas para criar novas rotas de tráfego, iniciamos uma série de pavimentações em regiões de moradias do Município". Altmann ainda informou que "gradualmente vamos executar estas obras, conforme a disponibilidade de recursos no orçamento. Não vamos iludir a comunidade e anunciar obras impossíveis de fazer. Vamos fazer de passo em passo".



Iniciaram as obras para a pavimentação da Rua 16 de Abril, no Loteamento 8

Estrela

Mergulho nas férias

Programa Segundo Tempo/Colônia de Férias leva crianças às piscinas da Sociedade Rio Branco

Mais de 200 crianças, participantes do programa Segundo Tempo/Colônia de Férias, tiveram a oportu-

nidade de experimentar as piscinas da Sociedade Rio Branco, em Estrela. Trata-se de um projeto do Go-

verno Federal em parceria com a Prefeitura de Estrela, por meio do Ministério do Esporte e da Secretaria

Municipal de Esportes e Lazer (Smel).

O secretário da Smel, Nardir Steffens, destaca que "proporcionar aos participantes do projeto este contato com uma realidade que para muitos é diferente é muito importante. Buscamos proporcionar aos beneficiários do Programa Segundo Tempo/Colônia de Férias vivências que, além de divertir deixem boas lembranças

para as crianças".

Além disso, prossegue o secretário, "este trabalho é muito gratificante, pois o sorriso que recebemos em troca de cada ação que realizamos no projeto se torna uma espécie de combustível para buscarmos melhorar sempre". Mais informações podem ser adquiridas na Smel, por meio do telefone (51) 3981-1047 ou e-mail segundotempo@estrela-rs.com.br.



Crianças nas piscinas da Rio Branco

Modelo Academia

**MUAY THAI
JIU-JITSU
CAPOEIRA
CIRCUITO DE
BOXE**
turmas adulta e infantil

(51) 9826-4768
email: claitonjr@yahoo.com.br
ctamacademiamodelo@yahoo.com.br
blog: submissioncapoeiraosxe.blogspot.com
Rua Otto Schwingel, 417 - Térreo - Canabarro - Teutônia - Brasil

Teutônia

Teutônia começa a monitorar o perfil nutricional dos alunos das escolas infantis

Em 2011, o Departamento de Nutrição da Secretaria Municipal de Educação também começou a monitorar o perfil nutricional das crianças que frequentam as escolas infantis de Teutônia, pois estas também recebem suporte da nutricionista, cardápio e subvenções do Município para a aquisição de alimentos.

No levantamento geral, 69% das crianças que vão nas escolas infantis (creches) de Teutônia estão na condição de Eutrofia, ou seja, com o peso ideal. O índice de Sobrepeso vem logo a seguir, com 18,5% dos alunos das creches com peso acima do ideal. A Obesidade (IMC superior a 30) foi constatada em 9,5% dos alunos das creches.

Entre as escolas infantis com os melhores índices de crianças com Eutrofia estão a Meu Cantinho e a Pequeno Príncipe, com mais de 80% dos alunos dentro do peso ideal. Outras quatro escolas apresentam mais de 70% de seus alunos nesta faixa: Pequeno Mundo, Sonho de Criança (Municipal), Pingo de Gente e Boa Vista. O menor índice de Eutrofia apresentado ficou com a Creche Cirandinha, com 51%.

A nutricionista do Município Lisângela Bagatini, que coordena a pesquisa, informa que estes indicadores permitem preparar cardápios específicos para as crianças se desenvolverem de forma adequada e com saúde, consumindo alimentos saudáveis e nutritivos conforme a necessidade. Como a coleta de dados foi efetuada por escola, também é possível analisar a situação conforme cada creche.

“Ter crianças bem alimentadas e dentro do peso ideal significa saúde e qualidade de vida. Com isso, essas crianças aprendem desde cedo a se alimentar corretamente, um hábito que levarão para a vida. Isto refletirá no futuro, pois a saúde passa pelo que comemos. E se comemos corretamente, menores as chances de ficarmos doentes”, avalia o prefeito Renato Airton Altmann.

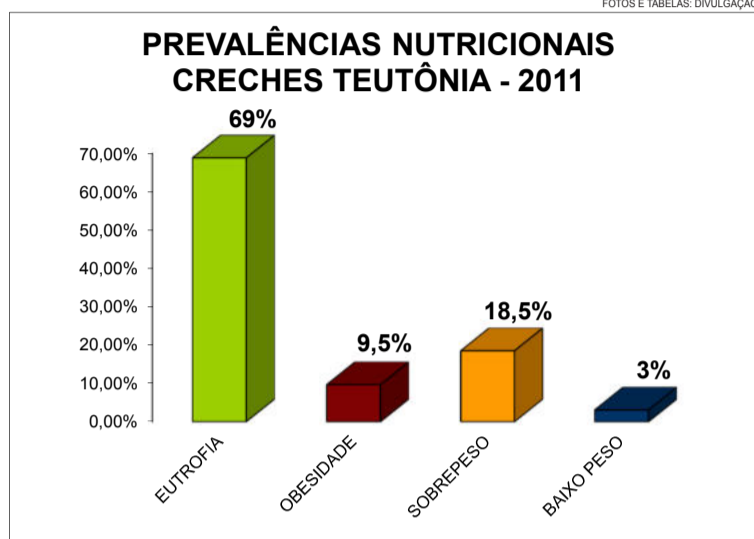

Alimentos saudáveis são oferecidos para melhorar o perfil dos alunos



Alimentação saudável é difundida nas escolas e nas creches

Empreendedores da Rota Germânica visitam a Rota Sabores e Saberes

Com o intuito de agregar maiores conhecimentos e realizar a troca de experiências no ramo turístico, os empreendedores da Rota Germânica de Teutônia, com o apoio da Administração Municipal, através da Secretaria de Cultura e Turismo, conheceram a Rota Sabores e Saberes, que contempla as cidades de Bom Princípio, Tupandi, Harmonia, Capela de Santana e Montenegro.

A visita foi realizada nesta segunda-feira, dia 23 de janeiro, e contou com a participação dos condutores locais de turismo, atuais empreendedores, bem como, dos novos participantes da Rota Germânica.

A turismóloga Francine Wolf acompanhou o grupo e destacou a importância deste intercâmbio. “A Rota Germânica está vivendo um período de crescimento e, desta forma, é preciso estarmos atentos ao que os demais roteiros tem a oferecer, seja no atendimento, no produto e na infraestrutura. Por isso, realizamos este intercâmbio, pois independente de onde estejamos, podemos absorver e compartilhar conhecimentos das mais diferentes culturais e realidades”, avaliou.



Empreendedores da Rota Germânica conheceram a Rota Sabores e Saberes



Empreendedores da Rota Germânica degustaram produtos na Rota Sabores e Saberes

Sobrepeso

X

Obesidade

O sobrepeso e a obesidade são, em geral, a consequência de um excesso de calorias que o corpo não consegue queimar. Trata-se de um problema cada vez mais frequente no mundo, pois as pessoas estão cada vez mais sedentárias (fazem pouco exercícios físicos) e se alimentam mal. Em um primeiro estágio fala-se em sobrepeso, e após um ganho de peso mais importante, classifica-se como obesidade.

EUTROFIA NAS CRECHES DE TEUTÔNIA - 2011

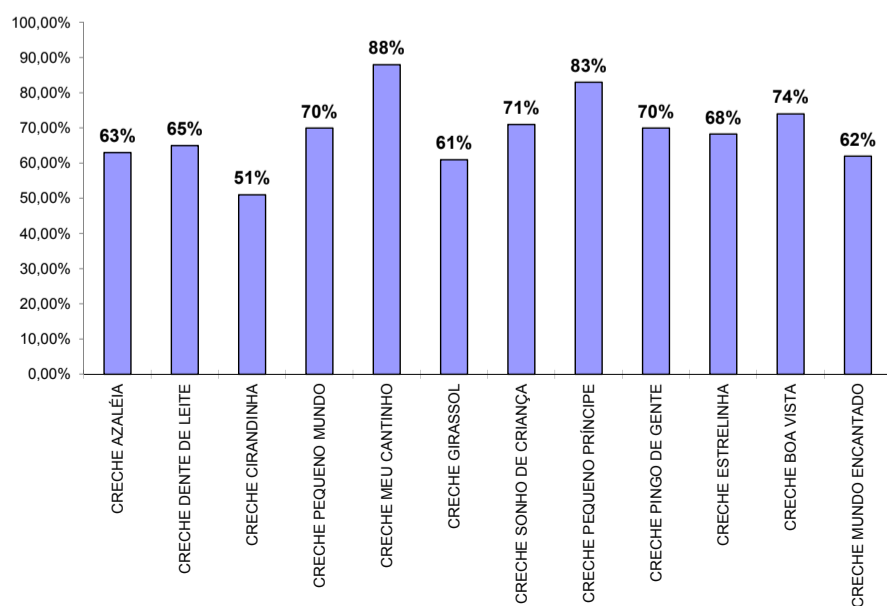

Município realiza reparos na Avenida 1 Leste

A equipe da Secretaria de Obras iniciou, na manhã desta segunda-feira, dia 23, obras de manutenção da pavimentação com paralelepípedos da Avenida 1 Leste, no trecho em torno do Centro Administrativo. O trajeto apresentava-se irregular e com bastante trepidação para os veículos, merecendo a atenção do poder público municipal.



Município realiza obras de melhorias na Avenida 1 Leste, no trecho de paralelepípedo

Laticínios Languiru é destino de visita técnica da CIC

No dia 15 de fevereiro a CIC Teutônia promove a primeira visita técnica de 2012. Na oportunidade será visitada a Laticínios Languiru, empresa pioneira no Rio Grande do Sul no envase de leite em embalagens plásticas, em 1968.

Localizada no Bairro Teutônia, a indústria está instalada numa área de 8000m², equipada com o que há de mais moderno na industrialização de leite. Beneficia aproximadamente 110 mil litros de leite por dia e ainda produz bebidas lácteas, iogurte, creme de leite, doce de leite, queijos mussarela e lanche.

A saída em frente à CIC está agendada para às 8h30min. Os participantes devem usar calça, calçado fechado e de preferência sem salto. Também é proibido o uso de maquiagem, perfumes ou substâncias com odor forte, barba e unhas compridas ou com esmalte.

Mais informações e inscrições pelo fone (51) 3762-1233 ou pelo e-mail treinamentos@cicteutonia.com.br. As vagas são limitadas.

Formação de preço será tema de curso em fevereiro

No período de 6 a 9 de fevereiro a CIC Teutônia promove o curso "Formação de Preço", que tem por objetivo possibilitar que os participantes adotem critérios técnicos a partir do conhecimento e identificação dos componentes essenciais da formação de preço.

O conteúdo programático destaca elementos de formação do preço, custos e despesas fixas, custos e despesas variáveis e definição do preço de venda. Os encontros ocorrem no auditório da CIC, das 19h às 22h, e o investimento é de R\$ 50,00 por participante associado à entidade.

Mais informações e inscrições pelo fone (51) 3762-1233 ou pelo e-mail treinamentos@cicteutonia.com.br. As vagas são limitadas.

Liquida Teutônia será de 1º a 11 de fevereiro

No período de 1º a 11 de fevereiro a vice-presidência do Comércio da CIC Teutônia promove o Liquida Teutônia 2012, tradicional campanha que tem por objetivo fortalecer o comércio da cidade, transformando o mês de fevereiro numa excelente oportunidade de compra, com condições e preços especiais, atraindo consumidores de Teutônia e região.

A promoção envolve exclusivamente empresas associadas à CIC, que recebem gratuitamente um kit promocional da campanha. Mais informações podem ser obtidas pelo fone (51) 3762-1233 ou pelo e-mail cicteutonia@cicteutonia.com.br.

O Liquida Teutônia 2012 é uma realização da CIC Teutônia, com o apoio da Prefeitura de Teutônia e patrocínio de Languiru, Mais Engenharia, Sicredi, Toldos Classic e Unimed.

Diretor da CIC eleito no Conselho de Contabilidade

O diretor da CIC Teutônia, Gustavo Luiz Schnoreberger, integrante do conselho fiscal efetivo da entidade, foi eleito delegado regional de Teutônia do Conselho Regional de Contabilidade do Rio Grande do Sul (CRC/RS), cujo processo eleitoral ocorreu no mês de dezembro de 2011 e a posse no último dia 20 de janeiro de 2012. O teutoniense terá mandato de quatro anos, renováveis por mais quatro anos. Schnoreberger substitui o também teutoniense Ovídio Driemeyer, contador da CIC, que ocupou o cargo de delegado do CRC/RS por 17 anos.

"Estou muito contente por ter sido escolhido delegado pelos colegas profissionais da contabilidade, que me deram seu voto de confiança. Espero atender às expectativas. É uma grande responsabilidade representar o CRC/RS na cidade e na região, pois a classe contábil é de suma importância na sociedade", destaca Schnoreberger.



CRC Gustavo Schnoreberger

Teutônia

Administração Municipal estuda parceria com escolas para qualificação técnica

A diversificação da economia e o surgimento de novas oportunidades profissionais também exige a qualificação da mão-de-obra. Com esse objetivo, a Administração Municipal de Teutônia estuda parcerias com as duas escolas técnicas instaladas no Município para oferecer cursos em nível técnico para a população, principalmente jovens interessados em seguir carreira.

A Administração Municipal analisa, através de sua equipe técnica, a forma

viável e legal para estabelecer parceria com o Instituto de Educação Cenequista General Canabarro (Ieceg) e com o Colégio Teutônia para esta finalidade de formação. "Ambos são estabelecimentos conceituados e com larga experiência na formação de técnicos nas mais diferentes áreas, e agora inovam com a apresentação de novas alternativas", pondera o prefeito Renato Airton Altmann.

O Colégio Teutônia disponibiliza os cursos técnicos em Agropecuária, Administração, Meio Ambiente, Informática e

Eletrotécnica. O Ieceg oferece cursos técnicos de Administração, Contabilidade, Informática, Recursos Humanos e Vendas.

As duas escolas também já apresentaram novidades para este exercício. O Colégio Teutônia aceita inscrições para o Curso de Eletrotécnica, com possibilidade futura de migrar para o novo Curso Técnico em Eletromecânica, que está em vias de aprovação. O Ieceg aguarda a aprovação, de parte do Conselho Estadual de Educação, do Curso Técnico em Mecânica.

FOTOS: LUCAS LEANDRO BRUNE



Em reunião com o Colégio Teutônia, Administração Municipal projeta parceria para qualificação



Com o Ieceg, Município também estuda possibilidade de formatar parceria para qualificar trabalhadores

Colégio Teutônia apresenta novo curso e agradece apoio do poder público

Na manhã desta terça-feira, dia 24, a Administração Municipal de Teutônia recebeu representantes da direção do Colégio Teutônia. O diretor Jorge Trentini, a coordenadora da Educação Profissional, Maria de Fátima Fuser da Silva, e o representante da Fundação Agrícola Teutônia (FAT), Francisco de Souza Abrahão, apresentaram o novo curso que o educandário passa a oferecer em 2012: curso técnico em Eletromecânica.

A equipe da escola foi recebida pelo prefeito Renato Airton Altmann, pelo secretário de Indústria e Comércio José Mirto Petter, pelo secretário da Juventude Gilberto Antônio Frigo e pelo subsecretário de Agricultura Silvério Brune. "O Colégio Teutônia é destaque na formação profissional desde sua origem e este novo curso é mais um importante passo", pondera o prefeito Renato Altmann. Trentini aproveitou a ocasião para



Colégio Teutônia apresentou seu novo curso à Administração Municipal

agradecer à Administração Municipal pelo apoio dado ao Projeto de Atletismo e ressaltou a importância de manter este trabalho. Outro agradecimento efetuado

pelo diretor do Colégio Teutônia foi o apoio do Município para a construção de um reservatório de água para a irrigação nas áreas da FAT.

Rua Mário Schaefer recebe paviesse para cumprir exigência do Loteamento Popular



Pavimentação de trecho da Rua Mário Schaeffer é pré-requisito para Loteamento Morada do Sol

A Administração Municipal de Teutônia iniciou a pavimentação com blocos de concreto intertravado (paviesse) de um trecho de aproximadamente 70 metros da Rua Mário Schaefer, no Loteamento 8, nas imediações do campo do Atlético Gaúcho. A realização da obra faz parte de uma exigência da Caixa Econômica Federal para a implantação do novo loteamento popular Morada do Sol, que está em fase final de encaminhamento dos projetos. Nesta terça-feira, dia 24, o prefeito Renato Altmann acompanhou o andamento das obras.

LUCAS LEANDRO BRUNE



Administração de Teutônia investe em mais áreas de lazer

Área de lazer na Rua 153, na Vila Esperança

Entre investimentos realizados, em execução e projetos futuros, chega-se a 15 locais

A equipe da Administração Municipal de Teutônia segue trabalhando firme na implantação e melhorias em áreas de lazer. Nesta terça-feira à tarde, dia 24, o prefeito Renato Airton Altmann, o secretário da Juventude, Esporte e Lazer, Gilberto Antônio Frigo, a secretária de Saúde, Mareli Lerner Vogel, e o coordenador Emílson Eloir Costa "Tafu" visitaram as obras em mais 3 locais que estão em obras. Além disso, já foram revitalizadas outras 9 áreas e existem projetos para mais 3, chegando a 15 no total.

Inicialmente, visitaram a área que será implantada nas imediações da Cancha Três Amigos, no Bairro Canabarro, entre as ruas Arno Feldens e Helmuth Heemann. Após a limpeza efetuada, já está planejada a instalação de uma academia ao ar livre (aparelhos de ginástica), brinquedos infantis, cancha poliesportiva (voleibol, basquete e futsal) e um campo de futebol de areia, além de obras de cercamento.

Em seguida, também acompanharam o andamento das obras na área de lazer a ser implantada na Rua Guilherme Roloff, imediações com a Rua Germano Gaussmann, no Bairro Canabarro. Neste ponto serão instalados brinquedos infantis, cancha de areia para voleibol e uma pista de caminhada.

O terceiro ponto visitado e em obras fica na Rua 153, na Vila Esperança, em Canabarro. Nesta área de lazer, o prefeito Renato Altmann realizou reunião no início deste ano e as

FOTOS: LUCAS LEANDRO BRUNE



Área de lazer na Rua 153, na Vila Esperança



Área de lazer nas ruas Arno Feldens e Helmuth Heemann, próximo à cancha Três Amigos



Área de lazer nas ruas Arno Feldens e Helmuth Heemann, próximo à cancha Três Amigos

obras já iniciaram. No local haverá a colocação de cancha de voleibol de areia, brinquedos infantis e praça.

O prefeito Renato Airton Altmann salienta a importância desse investimento em áreas de lazer, "pois permite que as famílias usufruam de espaços próximos a suas casas. Conforme nosso plano de governo, estamos investindo nesses locais, dentro das possibilidades orçamentárias, pois são vários pontos do Município".

Governo já investiu em outras 9 áreas de lazer

A atual Administração Municipal já realizou limpeza, melhorias e revitalizações em outras 9 áreas de lazer. São elas:

* Ruas Edvino Schaeffer e 7 de Setembro, próximo à Avenida 1 Leste, com novos brinquedos, cancha de voleibol de areia, aquário e praça do chimarrão;

* Na Vila Esperança, próximo à Escola Infantil, foi implantado parque infantil, equipamentos de ginástica ao ar livre e cancha de voleibol de areia, iluminação e cerca;

* Na Vila Popular, também próximo à Escola Infantil, implantadas melhorias na área de lazer, com revitalização do parque infantil, instalação de cancha de voleibol de areia e área para futura academia ao ar livre;

* Melhorias na área de lazer do Loteamento Arco Íris, com pista de caminhada, cancha de esportes, parque infantil e calçada de passeio;

* Restauração e revitalização da praça localizada na Rua João Alberto Faller, no Bairro Canabarro. Os brinquedos foram restaurados, houve a pintura dos meio-fios e efetuadas melhorias no ajardinamento e nos bancos;

* Revitalização do Parque Poliesportivo do Bairro Canabarro, com implantação da academia de ginástica ao ar livre e reforma completa;

* Implantação de academia com aparelhos de ginástica ao ar livre no Bairro Alesgut, ao lado da Escola Leopoldo Klepker;

* Implantação de equipamentos de ginástica ao ar livre no Bairro Boa Vista;

* Implantação de equipamentos de ginástica e reforma do parque infantil na Praça Paz do Bairro Teutônia.

Mais investimentos pela frente

O Setor de Engenharia da Prefeitura executa projetos para serem implementados, gradualmente, em outras áreas de uso institucional do Município. A Secretaria da Juventude, Esporte e Lazer, projeta investimentos em pelo menos outras três áreas já pré-definidas e que serão anunciadas oportunamente, conforme a implantação dos projetos. O prefeito Renato Altmann acrescenta que "a Administração Municipal está fazendo sua parte de investir, mas precisamos da colaboração dos moradores para cuidar e manter esses locais".



Área de lazer na Rua Guilherme Roloff, em Canabarro

Valor da brita cai 20% por causa do pregão eletrônico

Boa gestão reflete em benefícios para a população. Valor por tonelada baixou quase R\$ 4,00

No início deste ano, a equipe de licitações da Administração Municipal de Teutônia inovou nas modalidades desempenhadas. Se antes já operavam via pregão eletrônico, desta vez realizaram o primeiro pregão eletrônico por registro de preços. E o resultado apareceu de vários itens, dentre os quais destaque para a brita, que teve uma redução de 20,86% no valor comparado com o ano 2011.

Após uma acirrada disputa de preços, a Compasul de Estrela apresentou o melhor valor, chegando em R\$ 14,64 por tonelada. Enquanto isso, no ano passado (2011) a Cosul venceu a disputa com o valor de R\$ 18,50 por tonelada. Ou seja, para este ano houve uma redução de R\$ 3,86 por tonelada, o que representa 20,86% a menos do que foi pago em 2011, conforme ilustra o gráfico.

Pregão eletrônico garante economia aos cofres públicos

Comprar bons produtos com investimentos menores pode ser uma síntese da boa gestão do dinheiro. Se assim funciona na casa de cada um, esta máxima tem valor maior quando se trata de dinheiro público, pois com menos recursos se faz mais para toda a população. "Isto é fazer gestão", comenta o prefeito Renato Airton Altmann. Economias como esta, na redução no valor da brita, permitem a utilização do dinheiro público em outros projetos importantes.

Boa gestão reflete em benefícios para a população

Além de refletir nos cofres públicos, a redução no valor também beneficia o produtor rural ao entrar com sua contrapartida estabelecida no programa de Manutenção e Melhoramento dos Acessos às propriedades com o uso da brita. "Se o valor pago pelo Município é menor, a contrapartida do produtor também será", pondera Altmann.

DIVULGAÇÃO

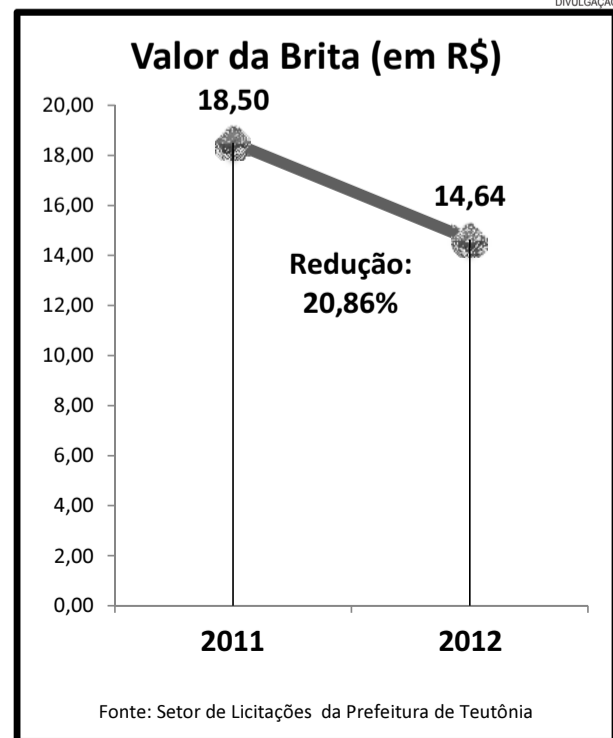



Resgate no ano d



Bar e restaurante, no térreo do prédio, serve almoço durante a semana



Canchas de Bolão continuam em atividade



Clube foi sede de grandes eventos ao longo dos seus quase 50 anos

FOTOS: LEANDRO AUGUSTO HAMESTER / ESPECIAL FP

Grêmio Cultural e Recreativo Teutoniense busca resgate dos bons tempos de grandes eventos. Clube, como é conhecido, completa 50 anos em junho de 2012. Folha Popular estimulou remobilização ao buscar reportagem sobre o cinquentenário.

No dia 1º de junho de 1962 foi fundado o Grêmio Cultural e Recreativo Teutoniense, entidade do Bairro Teutônia, em Teutônia, que viveu momentos distintos nesses quase 50 anos de atividades. Símbolo de uma grande mobilização da comunidade e de trabalho em conjunto na década de 1960, o Clube, como é carinhosamente chamado até os dias de hoje, teve momentos grandiosos e de grande importância para a comunidade teutoniense. Depois disso, também viveu momentos de dificuldade e hoje busca a reestruturação, almejando o resgate dos bons tempos e de grandes eventos.

Leandro Augusto Hamester
Reportagem Especial

O primeiro passo para “reavivar” a entidade cinquentenária foi dado entre os anos de 2007 e 2008, quando uma diretoria eleita pelos hoje poucos associados retomou a coordenação dos trabalhos depois de cerca de cinco anos sem presidente e demais diretores. Neste período, o Clube acabou sendo conduzido por uma comissão provisória.

O mandato de 2007/2008 foi presidido por Márcio Mügge, que resume este período como uma época de dificuldades para o retorno às atividades. “Foram dois anos de muito trabalho, como, por exemplo, a busca por um ecônomo e a retomada das atividades do restaurante. O grupo que integrou a diretoria foi muito participativo e todo empenho foi gratificante. Também contamos com um grande envolvimento das famílias do bairro e tivemos alegrias e conquistas neste período”, afirma Mügge.

“Temos uma estrutura histórica, de grande representatividade cultural e social, com um longo caminho pela frente, com novos projetos e realizações”, acrescentou o ex-presidente.

Assembleia Geral Ordinária

Para dar continuidade aos trabalhos reiniciados, no último dia 16 de janeiro, o Clube convocou seus associados para Assembleia Geral Ordinária, realizada nas dependências da entidade no Bairro Teutônia. Com a participação de cerca de 20 pessoas, a ordem do dia destacou leitura de atas, relatório de atividades, prestação de contas, apresentação de nova cha-

pa, eleição e posse da nova diretoria e conselho fiscal para o biênio 2012/2013.

Na oportunidade, o presidente Antônio Carlos Freitas, que conduziu a entidade entre os anos de 2009 e 2011 com seus parceiros de diretoria, agradeceu a presença de todos e falou da importância do Grêmio Cultural e Recreativo Teutoniense. “Qualquer pessoa que um dia já integrou ou venha a fazer parte desta entidade deve conduzi-la como se fosse parte de sua casa. Muitas famílias já passaram por aqui, viveram momentos inesquecíveis, e precisamos dar continuidade e preservar a história viva do Clube. Assumimos com dificuldades e tentamos fazer o melhor possível, sempre buscando a efetiva participação do quadro social”, disse Freitas.

Entre as atividades realizadas no período, lembrou ações que possibilitaram aportes financeiros, como a organização de baile de kerb, cobrança de anuidades e aluguel da estrutura. Com esses recursos, relatou investimentos realizados, principalmente em reparos e consertos.

Eleição

Na seqüência ocorreu a apresentação da chapa única inscrita, eleição e posse da nova diretoria para o biênio 2012/2013. Foram eleitos por aclamação e unanimidade de votos o presidente Eli Durayski, vice-presidente Cristiano Steffens, tesoureiro Ernani Aloísio Mallmann, vice-tesoureiro Romeu Hamester, secretária Elenir Krause e vice-secretário Edison Drebes. O conselho fiscal é formado por Seno Brune, Clóvis E. Mörschbacher, Ingrid Rührwiem Mörschbacher e Ingrid Rückert dos Santos.

Novo ânimo no cinquentenário

Em seu primeiro pronunciamento, Durayski pregou a união de esforços para “reanimar” o Clube no ano do seu cinquentenário. “Precisamos ter um novo ânimo, em especial neste ano tão especial para a entidade. Para isso precisamos fazer novas parcerias e trabalhar em conjunto. Quanto mais gente, melhor”, frisou.

O novo presidente eleito anunciou que a diretoria está planejando evento especial pelos 50 anos. “A diretoria irá se reunir para tratar desta programação festiva”, disse, agradecendo aos pares de diretoria que o antecederam, a quem convidou para seguirem participando das atividades do Clube.



Antigo prédio do Tiro de Guerra, que hoje abriga residência e estabelecimento comercial, foi a primeira sede do Clube

o cinquentenário

História

O Grêmio Cultural e Recreativo Teutoniense foi criado com o objetivo de ter uma sede própria que servisse de local para atividades de integração dos moradores do então distrito de Teutônia, na época pertencente ao município de Estrela. A estrutura seria a ideal para jogos de carta e bolão, além de abrigar um bar e servir de sede para inúmeros eventos da comunidade, como bailes.

“Durante muitos anos, o local era considerado o mais ‘chique’ da microrregião, com a realização de bailes de kerb, festas de aniversário, bailes de Reveillon, festas familiares e bailes das comunidades católicas e evangélicas”, recorda Márcio Mügge.

Numa época de poucas opções de clubes e associações em Teutônia, a entidade teve um período de ascensão. Naqueles tempos, para poderem participar dos bailes, as pessoas precisavam ser associadas ao Clube. “Era um local de encontros da comunidade, com grupos de idosos, corais, OASE. Com o crescimento da localidade, iniciou-se uma nova fase e de relativa queda, com outros salões de festas e bares para jogos de cartas. Nesses 50 anos, o Clube certamente teve uma importância muito grande e a expectativa é de que seja possível resgatar esses tempos áureos, firmar novas parcerias e fazer novos investimentos”, afirma Mügge.

As recordações de um sócio fundador

Nelson Stapenhorst, hoje com 79 anos, integra a galeria dos sócios fundadores do Clube e recorda com clareza o que já representou a entidade para a comunidade teutoniense. “Algumas comunidades do interior já possuíam entidades semelhantes organizadas e nós procurávamos ter um local que pudesse servir de ponto de encontro e para sediar grandes eventos”, recorda.

Decididos em fundar a entidade, o primeiro grande passo precisava ser dado: onde seria a sede. A ideia inicial foi de construção próxima onde hoje está localizado o Colégio Teutônia, mas alguns líderes da época optaram por um ponto mais centralizado. “Foi então que surgiu a possibilidade de compra da área que acabou sendo a escolhida para sediar a estrutura do Clube. Foram investidos 290 contos de Réis na época”, resalta Stapenhorst.

Mas havia uma dificuldade: como pagar. A referida área pertencia à Comunidade Evangélica da Paróquia local, da qual também fazia parte a comunidade de Linha Clara. Naquele momento, o então tesoureiro Eugênio Drebes sugeriu que se abrisse a modalidade de sócio, cujos recursos com cobrança de mensalidades seriam utilizados para compra. Porém, outra ideia aceita e que possibilitou a compra foi a doação espontânea dos integrantes da diretoria do Clube, cada qual com 20 contos de Réis.

O próximo passo seria o início das obras de construção do prédio. “Recordo que foram feitas muitas campanhas para compra de tijolos, cimento e folhas de zinco”, acrescenta o sócio fundador.

O que poucos sabem é que antes disso tudo, a primeira sede provisória do Grêmio Cultural e Recreativo Teutoniense foi o antigo prédio do Tiro de Guerra, construção doada pelo Ministério de Guerra para o extinto Coral de Homens Concórdia, para o Coral Lira, para a Sociedade Esportiva e Recreativa Gaúcho e para o clube de tiro ao alvo local. Na década de 1960, essas entidades abriram mão da construção e, em forma de doação, repassaram a estrutura também do Bairro Teutônia para a nova entidade.

Na ocasião, outro grande impulso foi dado pelo então presidente do Clube, Ewaldo Ahlert, que comprou o referido prédio da instituição por 800 contos de Réis, valor que foi fundamental para a construção da nova e atual sede na Rua Daltro Filho.

“Necessitávamos de uma sede mais ampla, principalmente para as atividades do bolão. Além disso, o salão poderia abrigar outras promoções como bailes de kerb e espaço alugado para festas de família, como casamentos e aniversários. Por muito tempo contamos com um lugar diferenciado, um ponto de encontro da comunidade”, afirma Stapenhorst.

Passadas algumas décadas, houve um período de decadência, em especial nos últimos dez anos, como frisa o sócio fundador. “Fazem cerca de dez anos que as coisas caíram um pouco, situação que mexe com a gente. Suamos muito para conseguir as coisas há 50 anos, pagar o terreno e a construção. É uma pe-

na que hoje em dia cada vez menos pessoas se interessem por este trabalho comunitário”, lamenta.

Mesmo assim, ele se diz otimista com a retomada dos trabalhos. “A esperança não pode acabar. Sei que é difícil, mas meu desejo é que tenhamos um Clube forte novamente, com grandes bailes de kerb. Guardo boas recordações e com certeza a entidade faz parte da vida de muitas pessoas. Especialmente para mim, que vivi muito isso tudo e há dois anos comorei minhas bodas de ouro no salão do Clube. A juventude de hoje não tem noção da importância que o Clube já teve no passado”, conclui Stapenhorst, visivelmente emocionado.



Sócio fundador, Nelson Stapenhorst



Assembleia elegeu nova diretoria do Clube



Diretoria que encerrou seu mandato em 2011



Diretoria eleita para o biênio 2012 a 2013

Sócios fundadores

Seno Dreyer, Wilmuth Günther Richter, Alfredo Stapenhorst, Arthur Dahmer, Arnildo Schäffer, Attilo Dick, Antônio Costa, Arnildo Schneider, Abílio Kayser, Ewaldo Ahlert, Bruno Schwambach, Bruno Hamester, Eugênio Drebes, Ervino Stoll, Georg Lecke, Heldon Carlos Schwambach, Helmuth Drehmer, Henrique Böhmer, Henrique Drebes, Alfredo Huwe, Hilário Winter, Ido Richter, Iwo Brune, José Abílio Wanger, Lauro Wiethöelter, Lauro Koefender, Luiz Nilson Hiemer, Luiz Adolfo Rückert, Milton Wink, Nelson Stapenhorst, Oswaldo Raynoldo Stoll, Oscar Willy Schwambach, Orlando Schaeffer, Ralph Bert Olschowsky, Selvino Strübbe, Theobaldo Koefender e Waldemar Dahmer.

Galeria dos presidentes

- 1962/1963 - 1964/1965 - 1966/1967 - Ewaldo Ahlert
- 1968/1969 - Arnildo Schaeffer
- 1970/1971 - 1976/1977 - Wilmuth Günther Richter
- 1972/1973/1974 - Jandir Antoniazzi
- 1975 - Bruno Schwambach
- 1978/1979 - Egon Édio Hoerlle
- 1980/1981 - Arnildo Schneider
- 1982/1983 - Silvério Luersen
- 1984/1985 - Dario Hinnah
- 1986/1987 - Paulo Gilberto Altmann
- 1988/1989 - Décio Luersen
- 1990/1991 - Elton Haefliger
- 1992/1993 - Ricardo Bruno Hamester
- 1994/1995 - Hédio Kich
- 1996/1997 - Guido Bastian
- 1998/2001 - Elemar Böhmer
- 2002/2006 - Comissão provisória
- 2007/2008 - Márcio Mügge
- 2009/2010/2011 - Antônio Carlos Freitas
- 2012/2013 - Eli Durayski



Freitas (e) repassou a presidência a Durayski

Produtores registram ocorrências na Delegacia de Polícia

Em função dos prejuízos causados pela falta de energia elétrica, na segunda-feira, produtores rurais efetuaram registro de ocorrência na Polícia Civil para relatar as perdas.

Em Linha Paissandu, Westfália, Inácio Kohl registrou a morte de boa parte das aves em seu aviário. Na propriedade da família Dalferth, em Linha Harmonia, Teutônia, registrou-se 630 frangos mortos. E em Linha Leopoldina, Teutônia, na propriedade de Valério Gehm, foram mais de 700 frangos mortos por conta do calor e a falta de energia.

Chuvas são insuficientes em Teutônia

Apesar da chuva verificada nesta terça-feira, dia 24, a Secretaria Municipal de Agricultura e Meio Ambiente informa que a quantidade ainda é insuficiente para reverter os efeitos e os prejuízos causados pela estiagem. Na manhã desta quarta-feira, dia 25, a Secretaria realizou um levantamento sobre a quantidade de chuva em diferentes localidades do interior. Acompanhe o resultado:

- Linha Capivara = 22 milímetros (mm)
- Linha Catarina = 18mm
- Linha Germano = 30mm
- Boa Vista = 21mm
- Linha Harmonia = 14mm
- Morgenland = 27mm
- Linha São Jacó = 14mm
- Linha Frank = 14mm
- Linha Clara Fundos = 10mm

Educação



A 3ª Coordenadoria Regional de Educação informa que até a próxima terça-feira, dia 31 de janeiro, vai o prazo para a segunda etapa de matrícula para os alunos que se inscreveram no período de 4 a 10 de janeiro, para ingresso na Educação Profissional Integrada ao Ensino Médio, Educação Infantil, Educação de Jovens e Adultos (EJA), os retardatários para ingresso no primeiro ano do Ensino Fundamental e Médio e, ainda, para os que solicitaram transferência de escola.

O aluno que já se inscreveu pela internet no período de 04 a 10 de janeiro, pelo site www.educacao.rs.gov.br, terá a sua designação nesse mesmo site, ou diretamente na escola, desde quarta-feira, dia 25.

Os estudantes que buscam vagas na Educação Profissional Integrada ao Ensino Médio, transferências no Ensino Fundamental e Médio e ainda os que querem ingressar no primeiro ano do Ensino Fundamental ou Médio, a matrícula deverá ser feita em duas etapas. A primeira é a pré-inscrição, pelo site WWW.educacao.rs.gov.br. Depois de preencher e imprimir devidamente o formulário eletrônico, o aluno ou responsável deverá ir até a escola para onde foi designado e efetivar a matrícula. Essas duas etapas ocorrem até terça-feira, dia 31 de janeiro.

Para a Educação Infantil, EJA ou transferência no Ensino Médio, a matrícula é feita diretamente na escola.

Agricultura



Falta de energia causa prejuízos a produtores



Na propriedade de Valério Gehm foram 786 aves mortas

Na segunda-feira, dia 23 de janeiro, houve interrupção no fornecimento de energia elétrica em várias cidades da região, o que ocasionou prejuízos para alguns produtores de aves. Nestes dias quentes as aves precisam de ventiladores e nebulização ligada de forma permanente.

A propriedade do casal de Linha Ano Bom Alto, Colinas, Waldir e Haidy Lagemann, ficou sem energia em dois aviários por cerca de uma hora e registrou a perda de 613 frangos. Waldir espera que os prejuízos não fiquem por conta dele. "Estou muito triste, pois os frangos estavam com 38 dias. Toda a ração que comeram foi tudo perdido. Eu acho que nesses casos, a cooperativa precisa pelo menos atender ao telefone, pois eu ligava desesperado para saber notícias, mas ninguém me atendeu", ponderou.

Em Linha Leopoldina, Teutônia, Valério e Marisa Gehm, também ficaram sem energia e perderam 786 frangos. "É muito triste,



Na propriedade de Waldir Lagemann, em Colinas, foram 613 frangos que morreram por falta de energia

pois o prejuízo não é pouco. Acho que nesses casos o produtor deveria ter acesso a um gerador. Sabemos que pode ocorrer algo e faltar energia, mas a cooperativa poderia pelo menos atender ao telefone e dar uma posição", destaca Valério.

A queda no abastecimento atingiu a Certel e outras concessionárias de energia, como AES Sul e CEEE. Segundo elas, em nota emitida ainda na segunda-feira, não foi possível informar o corte pois foi fruto de um defeito na linha de transmissão entre as subestações CEEE e da AES Sul, em Lajeado.

Falta de energia gerou transtornos

A falta de energia elétrica, na tarde de segunda-feira, dia 23, causou a morte de frangos criados em propriedades rurais da região, consequentemente gerando

prejuízos à economia. Os produtores das empresas e cooperativas integradoras precisaram aguardar a vistoria técnica para liberar o destino correto desses animais.

A liberação da maioria dos laudos técnicos ocorreu somente na tarde desta terça-feira, dia 24. Por volta das 16 horas, muitos produtores tentaram acionar a Secretaria de Agricultura de seu

Município para obter ajuda com serviços de máquinas. A partir de então, a maioria dos serviços foi agendada e colocada na programação para ser atendida a partir de quarta-feira, dia 25.

Integrados da DOUX realizam manifestação em Porto Alegre

Os Sindicatos dos Trabalhadores Rurais, a Fetag, a ACSURGS e a Associação de Produtores Integrados decidiram, no dia 17 deste mês, em assembleia realizada na sede da Fetag, em Porto Alegre, com mais de 700 pessoas, apresentar uma pauta ao Governo do Estado solicitando intervenção junto à Empresa Doux Frangosul, que há mais de 150 dias está em atraso com o pagamento de lotes de integrados de aves e de suínos.

No fim da manhã ocorreu uma caminhada até o Palácio Piratini, onde os produtores permaneceram enquanto uma comissão entregava documento ao secretário de Agricultura, Pecuária, Pesca e Agronegócio, Luiz Fernando Mainardi. Novamente, ele prometeu o empenho do Governo do Estado para ajudar na solução desta crise que afeta milhares de famílias. À tarde, integrados e dirigentes das entidades se deslocaram até Montenegro, sede da Doux Frangosul, para reafirmar à direção a necessidade dos pagamentos de pelo menos um lote para cada outro alojado.

O presidente da Fetag, Elton Weber, reiterou que, caso a empresa aja dessa forma, os alojamentos poderão ser retomados.

Weber adiantou que o Governo do Estado entende que se faz necessário, diante de todo esse quadro, o envolvi-

mento do Ministério Público para que sejam verificadas as negociações da Doux Frangosul com sua matriz. Com isso, ele acredita que poderão ser respondidas algumas questões, entre elas para onde estão indo os recursos obtidos com a venda das produções?



Célia Koerbes, presidente da Câmara de Vereadores, e Delfino Flach, presidente do STR, juntamente com os integrados do município

Funderal financia aquisição de equipamentos a produtores

São R\$ 30 mil para produtores de Delfina e Porongos

A Prefeitura de Estrela, por meio do Fundo Rotativo de Desenvolvimento Rural (Funderal), está financiando a aquisição de equipamentos para mais dois produtores do município. Na tarde desta segunda-feira, dia 24, os produtores beneficiados estiveram no gabinete do prefeito Celso Brönstrup para o ato oficial de recebimento do financiamento.

Neste sentido, Sonia Maria Hauschild recebeu financiamento no montante de R\$ 15 mil. Os recursos serão utilizados na aquisição de diversos materiais de construção e uma balança para pesagem de leitões, além de mão-de-obra para reforma da creche de leitões. A propriedade localiza-se no distrito de Delfina.

Já Inácio Jacob Thewes, de Linha Porongos, também recebeu financiamento no valor de R\$ 15 mil. Os recursos servirão para custear a aquisição de um resfriador de leite. Os atos de oficialização da entrega dos financiamentos foram acompanhados pelo secretário municipal de Agricultura, Paulo Floriano Scheeren.



Sonia Maria Hauschild (e), Paulo Floriano Scheeren e Celso Brönstrup (d)



Celso Brönstrup (e), Inácio Jacob Thewes e Paulo Floriano Scheeren (d)

Plano Municipal de Saneamento: Meio Ambiente entrega relatório ao prefeito

A Ampla Assessoria e Planejamento, empresa responsável pela elaboração do Plano Municipal de Saneamento de Estrela, entregou o primeiro relatório à Secretaria Municipal do Meio Ambiente e Saneamento Básico. O relatório, então,

foi repassado ao prefeito Celso Brönstrup na tarde desta segunda-feira, dia 23.

Trata-se do diagnóstico dos sistemas que faz uma abordagem sobre situação atual de Estrela, em termos de saneamento em suas quatro áreas: Abaste-

cimento de Água, Limpeza Urbana e Manejo dos Resíduos Sólidos, Drenagem e Manejo das Águas Pluviais Urbanas e Esgotamento Sanitário.

O relatório passará por uma avaliação da equipe técnica de acompanhamento e discussão do plano, para apontamentos e alterações caso necessário. Na sequência, será apresentado à comunidade estrelense na primeira audiência pública, agenda para o dia 06 de fevereiro.

A audiência será a partir das 19 horas, nas dependências do Salão da OASE. "A participação social é instrumento de eficácia da gestão pública e do aperfeiçoamento das políticas e serviços públicos e, portanto, a Administração Municipal conta com a participação dos munícipes neste evento para validar os dados do diagnóstico", observa a secretária Ângela Schossler.



Entrega do primeiro relatório

Campanha visa controle populacional de cães e gatos

Uma campanha desenvolvida pela Prefeitura de Estrela, por meio da Secretaria Municipal de Saúde e Assistência Social, visa o controle populacional de cães e gatos. A ação se dá por meio da aplicação de anticoncepcional nas fêmeas, e parasitário, através de aplicação de medicação que combate vermes, os quais podem provocar doenças em humanos, tais como o bicho-de-pé e bicho-geográfico.

Ontem e hoje, sábado, dia 28, a equipe da Vigilância Sanitária e Ambiental estará na Unidade de Saúde da Família do Bairro Imigrantes. Hoje, das 9 às 13 horas.

O proprietário ou responsável deverá levar o animal ao local especificado para que seja aplicada a medicação. As campanhas têm ocorrido nos bairros com maior número de animais de rua e são contínuas, ou seja, são realizadas mensalmente em locais a serem divulgados.

Segundo a fiscal sanitária, Liza do Amaral, em caso de chuva o evento será cancelado e uma nova data será agendada. Mais informações são possíveis pelo telefone (51) 3981-1085.



Cães terão controle populacional em Estrela

Até terça para retirar carnês do IPTU ao meio-dia

A Prefeitura de Estrela, por meio da Secretaria Municipal da Fazenda, informa que permanecerá aberta durante o horário do meio-dia até a próxima terça-feira, 31. O objetivo é oferecer horário alternativo e facilitar aos contribuintes a retirada dos carnês do Imposto Predial e Territorial Urbano (IPTU) e demais impostos municipais. O pagamento dos mesmos poderá ser feito nos bancos conveniados com a prefeitura, casas lotéricas ou até mesmo nos estabelecimentos comerciais autorizados.

Os contribuintes também podem providenciar na emissão das guias para pagamento dos impostos de 2012 via internet. A guia está disponível no site do Município (www.estrela-rs.com.br), no link Cidadão 24H. Mediante informação do cadastro do contribuinte, podem ser emitidas as guias do Imposto Predial e Territorial Urbano (IPTU), Imposto Sobre Serviços de Qualquer Natureza - Fixo (ISSQN) e Taxa de Vistoria. Quem optar por essa modalidade não terá a cobrança da taxa de emissão de guia.

No IPTU 2012, a prefeitura oferecerá 14% de desconto no tributo para os pagamentos à vista efetuados até o dia 9 de março, além de 7% de abatimento para os contribuintes que estiverem quites com seus débitos até 31 de dezembro de 2011. O contribuinte poderá optar ainda pelo pagamento em 12 vezes, desde que o valor da parcela não seja inferior a R\$ 20,00.

O Imposto Predial e Territorial Urbano (IPTU) representa 6% da arrecadação do Município de Estrela. A Secretaria Municipal da Fazenda estima arrecadar R\$ 3,3 milhões em 2012. Estrela possui, atualmente, cerca de 12 mil imóveis.

IPTU, ISSQN e Taxa de Fiscalização e/ou Vistoria 2012

- 14% de desconto até o dia 09 de março

- 8% de desconto até o dia 30 de março

- 4% de desconto até o dia 13 de abril

- mais 7% de desconto extra para o contribuinte que quitou seus débitos vencidos até o dia 31 de dezembro de 2011

- IPTU - parcelamento em até 12 vezes.

- ISSQN e Taxa de Fiscalização e/ou Vistoria - parcelamento em até 03 vezes



Contribuintes podem retirar carnês ao meio-dia

Prefeitura seleciona facilitador social

A Secretaria Municipal da Saúde e Assistência Social, por meio do Departamento de Assistência Social, está selecionando profissional para atuar como Facilitador Social do Programa Pró-Jovem Adolescente.

De acordo com a secretária Adriane Mallmann, exige-se ensino médio completo e experiência em trabalho com adolescentes. A carga horária semanal será de 5 horas.

Os interessados poderão enviar currículos para o CRAS Casa da Cidadania, localizado na Rua Ernesto Alves, nº 597, Centro, até o dia 17 de fevereiro de 2012. Mais informações com as assistentes sociais Karina ou Marli, pelo telefone 3981-1139.

Economia



Sicredi tem alto índice de recomendação junto a seus associados

Resultado é decorrente da Pesquisa de Satisfação NPS, que está sendo aplicada durante o Planejamento Estratégico 2011-2015 do Sistema. Mais de 48 mil entrevistas já foram realizadas

O Sicredi tem um NPS (Net Promoter Score) elevado entre seus associados. Cerca de 63% deles recomendariam os produtos e serviços das cooperativas filiadas ao Sistema a amigos e familiares, resultando em um NPS geral de 55% para a instituição. Este é o resultado da primeira edição da Pesquisa de Satisfação NPS, com dados coletados junto a mais de 48 mil associados entrevistados no ano de 2011, e que seguirá sendo realizada até 2015, como parte do Planejamento Estratégico 2011-2015 do Sicredi. A média de entrevistas foi de 6 mil entrevistados a cada mês.

O objetivo da iniciativa é medir a satisfação dos associados com uma metodologia simples desenvolvida pela Bain & Company. A partir das respostas à pergunta "Você recomendaria o Sicredi a um amigo ou colega?", classificam-se os associados numa escala de 0 a 10. Os promotores são aqueles que respondem 9 ou 10 - fãs genuínos dos produtos; neutros - aqueles que respondem 7 ou 8; e detratores, aqueles que respondem 6 ou menos. Ao subtrair a porcentagem de "promotores" da porcentagem de "detratores", obtém-se a métrica denominada Net Promoter Score (NPS).

De acordo com Daniel Ferretti, da Superintendência de Comunicação e Marketing do Sicredi, a metodologia tem relação direta com o crescimento das empresas. "As organizações com um NPS maior apresentam índices de crescimento superiores às demais. Portanto, o NPS se reflete em resultados, já que os associados considerados 'promotores' - que apontam notas 9 e 10, utilizam mais produtos, recomendam a empresa para mais pessoas e permanecem mais tempo como associados", explica. Além de obter o NPS do Sicredi, a pesquisa também aborda outras questões, que verificam a percepção dos associados quanto a produtos, canais e atendimento da instituição.

Servidores públicos já podem transferir conta salário para cooperativas

Desde o início deste mês, o servidor público que recebe seu pagamento em conta-salário pode pedir a transferência automática do valor para a instituição financeira de sua escolha. Os funcionários da iniciativa privada têm acesso a este benefício desde 2009, sendo os servidores públicos os últimos a terem acesso ao benefício.

Conforme as regras estabelecidas pelo governo, para que o servidor possa movimentar seu salário em outra conta que não seja a aberta pelo empregador, o mesmo deve realizar a indicação por escrito à instituição financeira.

A instituição deve cumprir a solicitação do servidor no prazo de até cinco dias úteis e os recursos devem ser transferidos para a instituição escolhida pelo empregado no mesmo dia do crédito do salário, até as 12 horas.

Poço das Antas

KerbFest da SASCPA já deixou saudades

Foi tão recente mas muita saudade já ficou do maior kerb do Estado. O KerbFest da SASCPA marcou todos que por lá passaram. Os bailes de sábado dia 21 e terça-feira, dia 24 não serão esquecidos tão facilmente assim.

A animação dos bailes esteve a cargo da Orquestra Os Montanari, Orquestra La Montanara, Banda Brilha Som, comunicadore da Popular FM, Digital Dance e Luigi Manghini.

Segundo estimativas da diretoria da SASCPA, mais de 7 mil pessoas circularam nas duas noites de baile. Esse público consumiu aproximadamente 500 engradados de cerveja em

garrafa e 200 fardos de cerveja em latão.

Casais associados preferiram o ambiente da galeria, onde puderam dançar e observar todo o omovimento. O Kerb da SASCPA também serviu para encontro de padres. Os padres Alípio Fritzen e Pedro Ritter, naturais de Poço das Antas, curtiram o evento na companhia de Eduardo Schuster, padre da Paróquia de Canabarro - Teutônia.

SASCPA projeta próximo evento

O próximo evento da SASCPA já tem data definida: será no dia 11 de fevereiro, sábado, o 12º Festival do Chopp, que terá a animação da Super Banda do Choppão, Banda Danúbio Azul, Áudio Mix Som e Luz, e comunicadores da Popular FM.

FOTOS: DONATO LAURENTINO KLEIN



Padres Pedro, Alípio e Eduardo



Casais preferiram a galeria

Associação de Canto Esperança encerra hojeos Kerbs de Poço

Nos últimos dias, Poço das Antas respirou e transpirou Kerb. "A Terra do Kerb" encerra seu ciclo de festas hoje à noite, na Associação de Canto Esperança.

A programação prevê baile de com a Super Banda Real, de Nova Petrópolis, uma hora de show sertanejo universitário com a dupla Ego e Serginho e a presença dos comunicado-

res Donato Klein e Leandro Amaral, da Popular FM. Já na 2ª pista, ao ar livre, situada no campo de futebol sete, o agito fica por conta dos DJs da Áudio Mix, a nova sensação das pistas.

Também haverá a tradicional janta de kerb. Reservas de cartões e ajuda de custo para vans e lotações podem ser feitas através do telefone 9282-4313.



Banda Real de Nova Petrópolis

Colinas

Hoje tem Concurso Público

Hoje, sábado, dia 28, acontecem as provas do Concurso Público do Município de Colinas para preenchimento de cargos no Quadro Geral e Quadro do Magistério. As provas serão realizadas na Escola Municipal de Ensino Fundamental Ipiranga. São 117 candidatos inscritos.

Os candidatos aos cargos de motorista, servente geral, médico e professor - séries iniciais farão as provas às 8h30. Enquanto isso, às 13h30 farão as provas os candidatos aos cargos de operador de máquinas, monitor escolar, pedagogo e professor - séries finais (história, geo-

grafia, português/inglês e matemática.

Lembrando que é indispensável à apresentação, para o acesso à sala da realização da prova, da ficha de inscrição acompanhada de documento de identificação com foto do candidato, sob pena de lhe ser negado o acesso ao local de realização da prova.

Atividades do Coral Municipal

Coral Municipal de Colinas



O Coral Municipal de Colinas retoma suas atividades de canto terão no próximo dia 14 de fevereiro. A diretoria convida os cantores para o retorno dos trabalhos e também ressalta que o Coral Municipal está aberto a novos cantores interessados em expressar-se através do canto.

CASO LA PELLE

Solução para os trabalhadores

Nesta quinta-feira, dia 26, a Delegacia Regional do Trabalho (DRT/RS), vinculada ao Ministério do Trabalho, realizou um mutirão especial dentro do Curtume La Pelle, em Teutônia, para liberar o seguro-desemprego de cerca de 70 ex-funcionários que aguardavam pelo benefício. Foram destacados 4 funcionários federais para realizar o procedimento.

Segundo as informações obtidas pela Folha Popular, a situação estava emperrada por uma divergência de interpretação no motivo da rescisão dos contratos. O representante do MT, Rogério Johnson da Rosa, confirma a versão e sustenta que o impasse pode ter surgido a partir da interpretação por parte do Sine.

A agência do Sine de Teutônia informou que a chefe de seção em Porto Alegre, Ana Rosa Fischer, conversou com o superintendente do MT, Heron de Oliveira, quando ambos se encontraram em um evento nesta semana. Neste momento ficou definido que o MT assumiria a situação, pois é de sua competência e o Sine não poderia proceder no encaminhamento para evitar problemas futuros.

Para o Sine, motivo 03 é extinção ou falência

A chefe de seção de inserção no mercado de trabalho do FGTAS/Sine em nível estadual, Ana Rosa Fischer, explica que a demissão dos funcionários ocorreu pelo

motivo 03, ou seja, extinção ou falência da empresa. Ela explica que “para isso é preciso um documento da Junta Comercial para comprovar o fechamento da empresa”. Segundo Ana Rosa, “este não é o caso, pois a empresa está em processo de extinção. Isto é diferente”.

Ela ainda informou que “se fôssemos encaminhar do jeito que estava, em poucos dias daria problema, porque o Ministério do Trabalho bloquearia o benefício pois não consta a extinção da empresa. Não temos autonomia para resolver e temos regras para seguir”, enfatizou em entrevista ao jornal.

Empresa se baseou na Cartilha da Caixa

O diretor do Curtume La Pelle, Ricardo Wagner, disse que se baseou na Cartilha da Caixa Econômica Federal para proceder na rescisão dos funcionários. Wagner alega que na Cartilha da Caixa o motivo 03 pode ser usado em caso de **fechamento parcial de uma unidade**, enquanto que a Cartilha do Sine fala em falência ou extinção.

Para Wagner, o caso “era simples” e não entendeu a indefinição do Ministério do Trabalho e do Sine. Com o desfecho positivo, nesta quinta-feira, o empresário disse estar “feliz com o fim da polêmica e aliviado, pois sei da situação pela qual passaram nossos ex-colaboradores”.

Carnês do IPTU estarão disponíveis a partir de segunda-feira

A Administração Municipal de Teutônia, através da Secretaria da Fazenda, já colocou à disposição dos contribuintes os carnês do Imposto Predial e Territorial Urbano (IPTU) de 2012. A partir de segunda-feira, dia 30 de janeiro, os carnês podem ser retirados em seis pontos, um em cada bairro, conforme a localização do imóvel.

Os carnês estão à disposição nos seguintes postos de entrega:

- Bairro Teutônia - Na Capatazia do bairro.
- Bairro Languiru - No Centro Cultural 25 de Julho estarão disponíveis os carnês dos imóveis dos bairros Languiru e Centro Administrativo.
- Bairro Boa Vista - Na loja Morena Tropicana.
- Bairro Alesgut - Na Escola Leopoldo Klepker, das 8 às 14 horas.
- Bairro Canabarro - Na Capatazia do bairro.
- Vila Popular e Vila KS - Na Escola Guilherme Sommer.

O imposto não teve reajuste, apenas houve a reposição básica do Índice Nacional de Preços ao Consumidor Amplo (IPCA). O IPCA é o índice oficial do Governo Federal para medição das metas inflacionárias, contratadas com o FMI, a partir de julho de 1999.

A administração municipal lembra que o IPTU é um tributo que fica 100% no Município e reverte diretamente em benefícios para toda a comunidade em saúde, educação, obras, lazer, esporte, cultura, turismo, iluminação, emprego, renda, entre outros investimentos. Mais informações podem ser obtidas junto à Secretaria da Fazenda ou pelo telefone 3762-1174.

Como pagar

A Lei Municipal prevê para 2012 três datas para pagar o IPTU com faixas de desconto. Os pagamentos podem ser feitos de março a julho. Veja, a seguir, as datas para pagar o IPTU 2012:

- 15 de março de 2012 = 15%
- 15 de maio de 2012 = 10%
- 15 de julho de 2012 = 6%

Vantagens para quem está em dia

Quem está sem nenhuma pendência na Secretaria da Fazenda, ou seja, tudo quitado até o dia 31 de dezembro de 2011, terá um benefício adicional: mais 10% de desconto. Ou seja, se pagar até 15 de março e estiver sem dívidas com a Prefeitura, serão 25% de desconto.

Isenção para portadores de Aids ou câncer

No caso de isenção para portadores de Aids ou câncer, está prevista a isenção do IPTU para o proprietário de imóvel que esteja em tratamento contra neoplasia maligna (câncer) ou sob uso sistêmico de antirretrovirais (Aids), cuja comprovação se faz por laudo médico acompanhado de resultado laboratorial, desde que, o imóvel sirva como residência própria ou renda auxiliar.

Onde pagar

O contribuinte pode escolher o local mais fácil para pagar o IPTU, quando for à vista. Os locais para pagamento do IPTU 2012 à vista são os seguintes:

- Agências do Bradesco, Banrisul, Caixa e Sicredi;
- Nos agentes credenciados destes bancos;
- Lotéricas;
- Sala 14 do Centro Administrativo (prefeitura).

Isenção do IPTU

A isenção do IPTU está prevista em Lei Municipal e deve ser requerida junto à Secretaria da Fazenda, na sala 14, do Centro Administrativo, antes do pagamento do tributo. Para obter o benefício, o contribuinte deve preencher os seguintes requisitos previstos em lei:

- Ter um único imóvel em seu nome, destinado para sua própria residência;
- Não possuir débito perante a Fazenda Municipal;
- Se enquadrar em pelo menos duas das seguintes condições: prédio de até 60 metros quadrados, renda familiar mensal de até 4 salários mínimos e idade superior a 70 anos.

Se o munícipe estiver enquadrado nestes itens poderá requerer a isenção do IPTU antes do pagamento. Com isso, pagará somente a taxa de coleta de lixo.

FOTOS: JONATAS DALFERTH



Trabalhadores tiveram o seguro-desemprego encaminhado pelo Ministério do Trabalho



Ricardo Wagner, diretor do Curtume La Pelle



Rogério da Rosa, da Delegacia Regional do Trabalho

Westfália

Bailes de Kerb movimentam Paissandu hoje e nos próximos dias

Hoje, 28 de janeiro, a Comunidade Silveira Martins, de Paissandu, festeja o seu tradicional baile de Kerb, com início às 21h30min. com culto. Após a animação do baile é por conta da banda Alegria do Vale, de São Sebastião do Caí. Além do baile de hoje, a comunidade de Paissandu ainda convida para os bailes de Kerb que serão realizados dia 30 de janeiro, segunda-feira, com ingresso grátis e no palco a banda Energia Positiva, e 4 de fevereiro, sábado, com o baile da 3ª Idade.

CRISTIANO SCHWARZ



Igreja de Silveira Martins, em Paissandu

ASSOCIAÇÃO DE PAIS E AMIGOS DOS EXCEPCIONAIS TEUTONIA - APAE
Av. I Leste, 2000, Bairro Centro Administrativo, cidade de Teutônia, RS, Cep 95890-000.
CNPJ/MF nº 94.705.381/0001-58

BALANÇO PATRIMONIAL

ATIVO			PASSIVO		
	31.12.2010	31.12.2011		31.12.2010	31.12.2011
ATIVO CIRCULANTE	20.306,52	16.092,29	PASSIVO CIRCULANTE	44.480,81	41.642,67
DISPONIBILIDADES	20.306,52	4.092,29	Empréstimos	8.001,00	2.015,23
Bancos	19.355,88	9,41	Obrigações Fiscais	531,08	852,81
Aplicação Financeira	950,64	4.082,88	Obrigações Trabalhistas	34.530,37	36.335,90
Outros Créditos	0,00	12.000,00	Outras Obrigações	1.418,36	2.438,73
ATIVO NÃO CIRCULANTE	69.687,85	87.612,41	PATRIMONIO LIQUIDO	45.513,56	62.062,03
IMOBILIZADO	69.687,85	87.612,41	RESULTADO ACUMULADO	45.513,56	62.062,03
Bens em Operação	134.894,07	127.013,77	Resultado Acumulado	39.211,54	18.815,06
(-) Depreciações	(65.206,22)	(39.401,36)	Superávit/Déficit do Ano	(20.396,48)	16.548,47
			Patrimônio Social	26.698,50	26.698,50
TOTAL DO ATIVO	89.994,37	103.704,70	TOTAL DO PASSIVO	89.994,37	103.704,70

DEMONSTRAÇÃO DO RESULTADO DO EXERCÍCIO

Em R\$ (reais)	31.12.2010	31.12.2011
RECEITA OPERACIONAL BRUTA	385.104,48	477.518,03
Subvenções	207.618,77	280.641,94
Convênios	137.172,40	144.884,58
Doações	21.910,73	27.864,90
Outras	18.402,58	24.126,61
DESPESAS SOCIO ASSISTENCIAIS	463.864,54	547.110,95
Despesas com Pessoal	367.357,22	414.618,27
Despesas com Manutenção	20.101,92	39.121,64
Despesas com Veículos	12.957,35	47.380,00
Material didático/pedagógico/cursos	8.911,41	2.028,45
Impostos e Taxas	3.717,82	11.197,74
Depreciação	3.367,78	8.095,14
Seguros	3.168,41	1.976,32
Serviços de Terceiros	27.774,35	8.662,50
Outras Despesas	16.508,28	14.030,89
RESULTADO	(78.760,06)	(69.592,92)
OUTRAS RECEITAS	58.952,20	89.002,18
Venda Bens Ativo Imobilizado	0,00	21.000,00
Incentivo Fiscal (Cota Patronal)	58.952,20	68.002,18
RESULTADO FINANCEIRO	(588,62)	(2.860,79)
(-) Despesas Financeiras	(834,39)	(3.717,13)
(+) Receitas Financeiras	245,77	856,34
SUPERAVIT/DEFICIT	(20.396,48)	16.548,47

DEMONSTRAÇÃO DAS MUTAÇÕES DO PATRIMÔNIO LÍQUIDO				
DESCRIÇÃO	Patrimônio Social	Reservas de Superávit	Superávit / Déficit do Exercício	TOTAL
Saldo em 31.12.2009	26.698,50	8.424,65	30.786,89	65.910,04
Superávit do Exercício			(20.396,48)	(20.396,48)
Saldo em 31.12.2010	26.698,50	-	18.815,06	45.513,56
Superávit do Exercício			16.548,47	16.548,47
Saldo em 31.12.2011	26.698,50	-	35.363,53	62.062,03

DEMONSTRAÇÃO DAS ORIGENS E APLICAÇÕES DE RECURSOS			
DESCRIÇÃO	2010	2011	
ORIGENS DOS RECURSOS			
DAS OPERAÇÕES	(17.028,70)	24.643,61	
Superávit Líquido	(20.396,48)	16.548,47	
Depreciações e Amortizações do Imobilizado	3.367,78	8.095,14	
Baixa de bens Imob. P/Exaustão	0,00	0,00	
Baixa de bens Imob. P/Doação	0,00	0,00	
Baixa de bens Imob. P/Venda	0,00	0,00	
Acréscimo Exigível Longo Prazo	0,00	0,00	
Redução do Realizável Longo Prazo	0,00	0,00	
TOTAL DAS ORIGENS	(17.028,70)	24.643,61	
APLICAÇÕES DE RECURSOS	1.015,00	26.019,70	
Aquisições de bens do Imobilizado	1.015,00	26.019,70	
Aumento do Realizável a Longo Prazo	0,00	0,00	
Redução do Exigível a Longo Prazo	0,00	0,00	
Acréscimo de Investimentos	0,00	0,00	
Baixa Depreciação	0,00	0,00	
Ajustes Exercícios Anteriores	0,00	0,00	
TOTAL DAS APLICAÇÕES	1.015,00	26.019,70	
VARIAÇÃO DO CAPITAL CIRCULANTE LÍQUIDO	(18.043,70)	(1.376,09)	

DEMONSTRAÇÃO DA VARIAÇÃO DO CAPITAL CIRCULANTE LÍQUIDO			
DESCRIÇÃO	2010	2011	
Ativo Circulante			
Saldo Inicial	12.785,55	20.306,52	
Saldo Final	20.306,52	16.092,29	
Variação	7.520,97	(4.214,23)	
Passivo Circulante			
Saldo Inicial	18.916,14	44.480,81	
Saldo Final	44.480,81	41.642,67	
Variação	(25.564,67)	2.838,14	
AUMENTO (DIMINUIÇÃO) DO CAPITAL CIRCULANTE LÍQUIDO	(18.043,70)	(1.376,09)	

DFC - MÉTODO INDIRETO		
Demonstração dos Fluxos de Caixa		
FLUXOS DE CAIXA DAS ATIVIDADES OPERACIONAIS	2010	2011
Superávit (Déficit) Líquido	(20.396,48)	16.548,47
Ajustes p/Reconciliar o Superávit(Déficit) Líquido c/Caixa Líquido Aplicado/Obtido nas/das Atividades Operacionais:	0,00	0,00
Depreciação e amortização	3.367,78	8.095,14
Aumento (diminuição) das contas do ativo e passivo circulantes:		
Anuidades a receber	0,00	0,00
Estoques	0,00	0,00
Outros créditos curto e longo prazo	0,00	(12.000,00)
Fornecedores/Empréstimos	8.001,00	(5.985,77)
Salários e encargos sociais	17.032,59	1.805,53
Outras débitos/contas a pagar - Curto e longo prazo	531,08	1.342,10
Caixa líquido obtido/aplicado nas/das atividades operacionais	8.535,97	9.805,47
FLUXOS DE CAIXA DAS ATIVIDADES DE INVESTIMENTOS		
Aquisição de investimentos permanentes	0,00	0,00
Aquisição de bens do ativo imobilizado	(1.015,00)	(26.019,70)
Caixa líquido obtido/aplicado nas/das atividades investimentos	(1.015,00)	(26.019,70)
FLUXOS DE CAIXA DAS ATIVIDADES DE FINANCIAMENTO		
Variação em Empréstimos	0,00	0,00
Variação no Patrimônio Social (exceto Reserva de Superávit)	0,00	0,00
Caixa líquido obtido/aplicado nas/das atividades financiamentos	0,00	0,00
AUMENTO (DIMINUIÇÃO) LÍQUIDO NO CAIXA EQUIVALENTES	7.520,97	(16.214,23)
CAIXA E CAIXA EQUIVALENTES EM 01 DE JANEIRO	12.785,55	20.306,52
CAIXA E CAIXA EQUIVALENTES EM 31 DE DEZEMBRO	20.306,52	4.092,29

NOTAS EXPLICATIVAS ÀS DEMONSTRAÇÕES FINANCEIRAS DO BALANÇO SOCIAL ENCERRADO EM 31.12.2011.

NOTA 01 - PERÍODO DE APURAÇÃO E OBJETIVO SOCIAL

- a) O presente Balanço Social abrange o período de 01.01.2011 a 31.12.2011.
- b) A APAE é uma sociedade civil sem fins lucrativos, tem como objetivo a filantropia, de caráter educacional, cultural e assistencial, recebendo recursos subvencionados, com duração indeterminada, com atendimento a excepcionais local e de municípios adjacentes abrangidos.

NOTA 02 - FORMA DE APRESENTAÇÃO DAS DEMONSTRAÇÕES

- a) As demonstrações financeiras foram elaboradas e são apresentadas de acordo com os princípios fundamentais da contabilidade e de conformidade com a lei nº 11.638/07.

NOTA 03 - SUMÁRIO DAS PRINCIPAIS PRÁTICAS CONTÁBEIS

- a) Classificação: Os direitos e obrigações realizáveis, no curso do exercício social subsequente, estão classificados nos circulantes, os realizáveis ou exigíveis após este, no longo prazo.
- b) Despesas Pagas e Receitas Auferidas: Serão apropriadas ao resultado, em obediência ao regime de competência, obedecendo as NBCT's.

NOTA 04 - PRESTAÇÃO DE CONTAS

- a) A Associação presta contas das subvenções públicas e dos convênios firmados respectivamente, como às prefeituras municipais, FNDE/STCAS, SUS, SEFAZ, MEC/FNDE e às auditorias internas instauradas, ou externas se for solicitado.

SUBVENÇÕES MUNICIPAIS	
Ano Calendário	R\$
2010	207.618,77
2011	280.641,94

- b) Elabora o relatório de atividades anualmente e o envia a Previdência Social e a Secretaria Nacional da Justiça para satisfazer exigências legais, pelo fato de ter registro de filantropia e UPF/MJ, e isenção do INSS da cota patronal, onde a contrapartida está lançada em receita de incentivo fiscal (cota patronal), conta contábil 4036 do Plano de Contas da APAE.
- c) Todos os cargos são eletivos, mas não remunerados.
- d) As receitas da entidade são apuradas conforme regime de competência.
- e) Os recursos foram aplicados em suas finalidades institucionais, de conformidade com seu Estatuto Social, demonstrados pelas suas despesas e investimentos patrimoniais.
- f) As gratuidades oferecidas são registradas nas contas de despesas de programas e assistência social manutenção e outras, de acordo com a sua natureza, classificadas nas contas 2021 até 2668, bem identificadas num centro de custos no Plano de Contas adotado para a Instituição e estão respaldadas em documentação hábil e respectivas planilhas de apuração. Os valores da gratuidade atendem o disposto no inciso VI do artigo 3º do decreto nº 2536/98.

g) Demonstrativo do valor das gratuidades oferecidas.

Ano	Total Receita	Gratuidade Própria	%	Subvencionadas	%	Gratuidade total Aplicada em %
2010	R\$ 385.104,48	R\$ 256.238,78	55,24	R\$ 207.625,76	44,76	100
2011	R\$ 477.518,03	R\$ 266.469,01	48,70	R\$ 280.641,94	51,30	100

Embora apareça na DRE todas as despesas no grupo despesas sócio assistenciais, nos lançamentos estão segregados também em despesas subvencionadas, com o SUS a parte, gratuidades e despesas gerais.

h) Demonstrativo da Cota Patronal

Ano	Receita	Valor aplicado em Gratuidades Próprias e Subvencionadas	Valor Usufruído com Isenção da Cota Patronal
2010	R\$ 385.104,48	R\$ 256.238,78	R\$ 58.952,20
2011	R\$ 477.518,03	R\$ 266.469,01	R\$ 68.002,18

NOTA 05 - EXPRESSÃO MONETÁRIA

- a) Os valores deste balanço estão expressos em reais, com indicação dos centavos em dois decimais.

Teutônia, 31 de dezembro de 2011.

Francisco de Souza Abraão - Presidente
CPF: 628.973.650-72

Tacely de Mattos Pedron - Tesoureira
CPF: 815.142.040-53

Renato Osterkamp - Contador CRCRS 43.058
CPF: 368.492.860-72

Segurança Pública

As mulheres e a segurança pública

Seminário Internacional "Mulheres e Segurança Pública" é divulgado no Vale do Taquari

A coordenação do Seminário Internacional "Mulheres e Segurança Pública" esteve em Lajeado nesta quinta-feira, dia 26, para divulgar o evento no Vale do Taquari, na sede do Comando Regional de Policiamento Ostensivo (CRPO).

As coordenadoras do evento, major Simone Braga e a delegada Patrícia Rodrigues, relataram para as policiais presentes a importância da participação feminina nas forças de segurança pública e a contribuição da mulher de forma afetiva para um novo paradigma dos integrantes da segurança pública, inteligência, técnica e competência, atuando sempre com respeito aos direitos humanos e grupos vulneráveis.

O seminário ocorrerá entre os dias 06 a 09 de março, em Porto Alegre, sendo uma iniciativa do Governo do Estado, através Secretaria de Segurança Pública e Secretaria de Política para as Mulheres.

Durante os quatro dias de evento serão discutidos diversos temas como Empoderamento das Mulheres no Brasil e no Mundo, Histórico das Mulheres na Segurança Pública - Avanços e Perspectivas, Papel das Mulheres na Segurança Pública, Segurança Pública e Protagonismo Social das Mulheres, Enfrentamento à Violência contra a Mulher e Segurança Pública e Direitos Humanos com palestrantes da Argentina, Espanha, Chile, Rio de Janeiro e Rio Grande do Sul.



Delegada Patrícia (e) e Major Simone (d), divulgando o Seminário

O Vale do Taquari terá duas autoridades que irão palestrar no evento, a delegada Flávia Colossi Frey, delegada titular da 19ª Delegacia de Polícia Regional, e a major Nádia Gerhard, comandante do 40º BPM - Estrela/RS.

O público-alvo do seminário são as servidoras da Segurança Pública, Instituto Geral de Perícias, Polícia Civil, Superintendência dos Serviços Penitenciários. Também podem participar mulheres integrantes de movimentos sociais e rurais.

As inscrições para quem estiver interessado em participar do evento, podem ser feitas através do site www.mulhereseasegurancapublica.org.br. Para obter mais informações, acesse o site.



Mulheres da Segurança Pública do Vale do Taquari presentes na divulgação do Seminário

Polícia

Salão de Beleza furtado em Teutônia

A Brigada Militar de Teutônia atendeu a um furto qualificado na madrugada de quarta-feira, dia 25, no Bairro Languiru. Por volta das 0h20min, um Salão de Beleza, localizado na Rua 25 de Julho, foi alvo de um meliante. Ele arrombou a porta da frente e levou duas chapinhas de cabelo, dois secadores de cabelo, um rádio portátil, 2 máquinas de corte, 4 tesouras, semijoias, cosméticos e dinheiro.

As proprietárias realizaram registro de ocorrência na Delegacia de Polícia de Teutônia. O reconhecimento do suspeito da autoria do crime foi feito através de uma fita de vídeo. No registro de ocorrências, havia mais um registro recente contra o mesmo, por maus tratos à sua companheira. A partir da suspeita, os policiais realizaram busca na casa do suspeito, no Bairro Alesgut, em Teutônia, e assim conseguiram recuperar parte do material roubado. O suspeito foi detido em Lajeado devido à outra ocorrência, que envolvia seus filhos e companheira. Apesar da confirmação testemunhal da autoria do roubo ao salão de beleza, o suspeito não ficou preso sob a alegação de que não houve prisão em flagrante.

Após acidente, condutores somem

Por volta das 23h45min da noite de quarta-feira, dia 25, ocorreu uma colisão frontal e lateral no Km 55 da RSC-453 (Rota do Sol), em Teutônia. O acidente envolveu um Fiat Uno, placas IHZ-4473, de Teutônia, e um Fiat Strada Adventure, placas IQM-7883, de São Leopoldo. Os veículos seguiam no sentido Estrela-Garibaldi da rodovia. Quando o Fiat Uno realizou uma conversão à esquerda, o Fiat Strada veio a colidir. Conforme informações da Polícia Rodoviária Estadual de Teutônia, o Fiat Uno havia sido furtado momentos antes e nenhum condutor foi encontrado no local. Os veículos foram recolhidos ao depósito de Teutônia.

Elemento rouba moedas em mercado de Estrela

Às 20h da noite de terça-feira, dia 24 de janeiro, foi assaltado um mercado localizado no Bairro Boa União, em Estrela. Um elemento usando um casaco com capuz teria chegado armado com

uma pistola até o estabelecimento, rendeu o dono do mercado e levou apenas algumas moedas. O rapaz conseguiu fugir a pé, seguindo em direção à Rua do Elevador.

Colisão resulta em lesões corporais

Na noite de terça-feira, por volta das 22h10min, uma colisão entre dois veículos deixou Clerio Spaniol com lesões. Clerio transitava com seu veículo pela Avenida Benjamin Constant, em Lajeado, quando no cruzamento da Rua Oscar Chaves, um segundo veículo cortou sua frente e provocou a colisão. A vítima foi encaminhada ao HPS para atendimento.

Furtos em Teutônia

Na segunda-feira, dia 23, a Brigada Militar de Teutônia, atendeu a três chamadas de furtos em residências no município. Por volta das 22 horas ocorreu um furto qualificado na Rua Adolfo Hunsche, no Bairro Teutônia. A grade de uma janela foi arrancada. O dono da residência não soube informar o que foi levado.

Às 8h25min, a fechadura da porta dos fundos da Capela Mortuária do Bairro Teutônia foi arrombada e os meliantes roubaram uma máquina de cortar gramas. Por volta das 8 horas, uma residência na Rua Pedro Schaeffer, também no Bairro Teutônia, teve a porta da garagem danificada. Os donos da casa estão viajando de férias e um vizinho teria percebido a ação dos ladrões e acionado a Brigada Militar. Não foi constatado o que foi roubado.

Motoqueiro cai na Rota do Sol

O Comando da Polícia Estadual de Teutônia atendeu, por volta da meia noite de terça-feira, dia 24, uma queda de um motociclista. O acidente ocorreu no km 40 da RSC-453 (Rota do Sol), próximo à antiga Lupus, em Estrela. O condutor Rudinei Angelo de Paula, 28 anos, seguia sentido Estrela-Teutônia, quando perdeu o controle da moto CG 150, placas IMV-2692, após furar o pneu traseiro. Ele e seu caroneiro Waldecir José Santos Pereira, 33 anos, sofreram escoriações leves e foram encaminhados ao Hospital de Estrela.

Polícia

Acidente na Avenida 1 Leste

Por volta das 12h30min de ontem, dia 27, ocorreu um acidente envolvendo um caminhão da empresa Compasul, placas IKF-1648 de Estrela, conduzido por Jordan Vanderlei Rosa, 36 anos, e a moto Cargo CG 150, placa IMA-4172 de Teutônia, conduzida por Cláudio Júnior da Silva, 23 anos.

O fato ocorreu na esquina das Ruas Pastor Kleingunther e Avenida 1 Leste, nas proximidades da Oficina do Rogério, no Bairro Centro Administrativo. Conforme relato da Brigada Militar, o caminhão saía de ré da Rua Pastor Kleingunther, não percebendo a aproximação da motocicleta, que vinha na Avenida 1 Leste, sentido Bairro Centro Administrativo - Languiru. O condutor da moto sofreu lesões na perna direita, sendo encaminhado ao Hospital Ouro Branco.



Motociclista precisou ser socorrido

Veículo apreendido em Teutônia

Em uma abordagem feita à 1h40min da madrugada de ontem, sexta-feira, a Brigada Militar de Teutônia apreendeu um veículo que tinha em seu interior 4 rodas com pneus. A apreensão ocorreu na Linha Travessão, próximo ao Bairro Canabarro, em Teutônia. Ao perceber a presença da viatura, o veículo Fiesta, placa IJM-9051, com duas pessoas, estacionou no pátio de uma casa. O condutor e o carona alegaram que estavam indo visitar um amigo que residia naquela moradia.

Ao consultar os proprietários da residência, estes informaram aos policiais que não conheciam nenhuma das pessoas. A Brigada Militar revistou o veículo e os ocupantes, quando no porta malas foram encontradas 4 rodas com pneus. Os elementos não souberam dar a origem do material. Dessa forma, foi registrada a ocorrência, sendo enquadrada em violação de domicílio e outras quatro infrações. O veículo e as rodas foram apreendidos.

Idoso morre atropelado em Teutônia

Na manhã de quinta-feira, dia 26, por volta das 11h, houve um atropelamento que resultou em uma morte, no Bairro Canabarro, em Teutônia. O acidente ocorreu na Rua Carlos Arnt, em frente ao CFC Schneider. A motocicleta seguia em sentido à Estrada Velha, quando atropelou Guinter Armani, de 80 anos, morador do Bairro Canabarro, que estava atravessando a via. O condutor da moto possuía carteira provisória há duas semanas. Guinter foi socorrido e encaminhado ao Hospital Ouro Branco, onde veio à falecer logo após o meio-dia. O caroneiro da motocicleta também sofreu escoriações.

Colisão no Bairro Alesgut resulta em danos materiais

Por volta das 14h30min da tarde de quarta-feira, dia 25, ocorreu um acidente de trânsito na Rua 9 de Maio, no Bairro Alesgut, em Teutônia. A colisão envolveu um veículo Gol, que estava estacionado ao lado da Empresa BR FOODS, e um caminhão Scania. Ao tentar fazer uma manobra, o caminhão atingiu a parte lateral do veículo que estava estacionado. Foram registrados apenas danos materiais.

Garibaldi

Festival do Frango e
do Vinho retorna
em 2012

O Festival do Frango e do Vinho voltará a ser realizado neste ano. O evento acontecerá no dia 11 de agosto, no Parque da Fenachamp, e será organizado pelo Centro Empresarial e Cultural (CEC Garibaldi). A apresentação da estrutura básica do festival foi apresentada na manhã desta quinta-feira, dia 26, ao prefeito Cirano Cisilotto e ao secretário de Turismo, Indústria e Comércio, Jefferson Miotti.

Na ocasião, também foram definidos alguns detalhes do evento que há 10 anos não era realizado em Garibaldi. Será a 25ª edição, sendo a primeira realizada em 1974, nos clubes 31 de Outubro e 1 de Maio. O presidente do CEC, Oscar Ló, salientou que a intenção é unir dois setores importantes da economia garibaldense, resgatando uma promoção que foi um dos grandes atrativos da cidade.

O ingresso será de R\$ 50,00, incluindo alimentação, bebida e taça personalizada do evento. O cardápio prévio também está definido. Os participantes terão à sua disposição grande variedade de pratos a base de frango: petiscos, frango no espeto, salsichão, massa com molho, lasanha, macarrão com molho de tomate seco e frango, arroz branco, polenta, coxinhas, pizza, frango ao molho, além de pão, saladas e vinho.

APEME e SEBRAE
lançam projeto
para o turismo

A Associação de Pequenas e Médias Empresas (APEME) e o SEBRAE selaram mais uma importante parceria, desta vez na área de turismo, com o projeto "Desenvolver o Turismo Sustentável na Serra Gaúcha".

Este projeto, que inicia em março, ocorrerá durante todo o ano de 2012, tendo como objetivo fortalecer a cadeia produtiva do turismo em Garibaldi, através de ações que, primeiramente, visam estabelecer um diagnóstico do ambiente turístico através de um apanhado geral da cidade. Depois, serão trabalhadas mais especificamente as áreas de atendimento, gestão financeira e cultura de cooperação.

Todas estas ações serão desenvolvidas através do grupo participante, com acompanhamento personalizado em cada empreendimento por um consultor especializado do SEBRAE. O presidente da APEME, Leonir Nicaretta, destaca mais esta parceria que vai abordar um tema que precisamos aprender para nos prepararmos para receber bem os turistas, já pensando na Copa do Mundo de 2014. O público-alvo é formado por empresas ligadas ao turismo de Garibaldi, como por exemplo, postos de gasolina, restaurantes, hotéis, bares e similares.

O investimento por empresa associada à APEME é de R\$ 500,00, parcelado em 10 vezes. Os interessados devem contatar a entidade pelo telefone 3462-2755 ou pelo e-mail juliana@apeme.com.br. As vagas são limitadas. Este projeto conta com o apoio da Atuaserra e do Sindicato dos Hotéis, Restaurantes, Bares e Similares de Garibaldi.



APEME e SEBRAE lançam projeto para o turismo

Serra

Fante se despede do
Ibravin pedindo fim da
guerra fiscal no vinho

Para deixar a presidência do Instituto Brasileiro do Vinho (Ibravin), Júlio Fante revelou estudo feito em nove estados brasileiros sobre as diferentes políticas de cobrança de ICMS e acerca da concessão de incentivos fiscais aos importadores. Fante despediu-se cargo pedindo "o fim da guerra fiscal entre os estados brasileiros. O Brasil é um dos países que tem uma das maiores cargas tributárias do mundo, mas, no vinho, esse problema é ainda mais grave", disse em entrevista coletiva realizada na sede do Ibravin, em Bento Gonçalves, na Serra Gaúcha.

"Todos concordam que vinho é alimento, reconhecido com um complemento alimentar saudável para as pessoas, porém, ele é tributado no Brasil como um produto supérfluo", afirmou. O presidente apresentou, pela primeira vez, as conclusões do Projeto de Planejamento Tributário e Promoção da Competitividade do Setor Vitivinícola, implementado por meio de um Grupo de Trabalho, criado em 26 de agosto de 2010. A primeira ação concreta foi a contratação de uma consultoria, que realizou um amplo levantamento e análise de informações relativas ao ICMS e incentivos fiscais do vinho e seus derivados em nove estados brasileiros: Rio Grande do Sul, Santa Catarina, Paraná, São Paulo, Espírito Santo, Bahia e Pernambuco, Minas Gerais e Goiás.

"A partir destes resultados preliminares, finalmente temos a certeza de que os vinhos importados pagam menos tributos do que os vinhos brasileiros", relatou Fante. "Muitos estados são usados para importação com menor carga tributária. Ouvimos muito que os vinhos brasileiros são mais caros. Pela carga tributária que pagamos e pela falta de incentivos fiscais, fica difícil ter preços melhores", afirmou Fante.

Incentivos aos importados

As práticas tributárias praticadas pelo Brasil são as mais variadas, conforme o estudo. Há incentivos de todos os tipos para produção, comercialização e importação de vinhos. "Os estados competem entre si para tirar vantagens, em uma disputa caça-níquel que gera uma concorrência desleal no setor", lamentou Fante. Em relação ao ICMS, o tributo mais pesado que recai sobre o vinho, a cobrança vai de 17% no Rio Grande do Sul até 30% no Amazonas. "Afora os incentivos aos importadores dados por alguns estados", completou.

A pesquisa mostrou que vários estados fornecem um tratamento diferenciado ao vinho importado, cobrando menos impostos. Em algumas situações, inclusive, há incentivos fiscais

para isso. Ou seja, ao ser importado por aquele estado o importador ganha créditos de ICMS. Ele entra sem pagar nada de ICMS e sai com crédito presumido para os outros estados. Dois estados que fazem isso são Santa Catarina e Espírito Santo.

Santa Catarina, o segundo maior estado produtor de vinhos do Brasil, é um dos casos mais sérios. Enquanto incentiva a produção de vinhos no Estado, cobrando 3% de ICMS da produção local, o governo catarinense isenta os importadores de vinhos na nacionalização dos produtos (0% de ICMS). O governo catarinense ainda cobra apenas 4% de ICMS para o produto sair do Estado ou ser consumido no próprio Estado e concede 12% de crédito presumido nas vendas interestaduais. "O importador já sai ganhando 8% com esta operação ante os produtores brasileiros", disse Fante.

O Espírito Santo faz ainda pior. Além de não incentivar a produção nacional, faz a mesma operação de Santa Catarina: cobra 0% de ICMS na nacionalização e dá 12% de crédito presumido nas vendas interestaduais. E cobra 1% de ICMS para o produto sair do Estado. "Assim, o vinho importado tem vantagem de 11% em relação ao nacional, que paga as alíquotas integralmente".

Não por acaso, Santa Catarina e Espírito Santo são a porta de entrada de aproximadamente 40% dos vinhos estrangeiros importados pelo Brasil. Junto com o Paraná, que recebe em torno de 15% dos vinhos estrangeiros, mais da metade dos vinhos importados entram apenas por três estados, que não estão entre os mais populosos do país. São Paulo, o maior estado brasileiro, recebe cerca de 25% dos vinhos importados no País, sem dar incentivo algum.

Outros problemas

Neste levantamento realizado, tam-

bém se verificou que muitos estados, especialmente do Nordeste, impuseram uma cobrança antecipada de ICMS na entrada do produto nos estados. O que onerou muito os produtores que enviavam vinhos para estes estados.

Neste caso, com os dados do estudo e juntamente com profissionais do direito, foi elaborada uma estratégia consistente na impetração de mandados de segurança coletivos em nome das associações e sindicatos - AGAVI, FECOVINHO, UVIBRA, SINDIVINHORS - para que todos os seus associados fossem liberados de pagar este ICMS prévio. "Hoje já temos diversas liminares concedidas e muitas em fase de análise, sendo que foi por meio desta ação que o governo da Bahia aceitou sentar para negociar com o setor vitivinícola nacional", informou Fante.

Os próximos passos do Grupo de Trabalho detalharão a cobrança de ICMS nos demais estados da federação. Depois, serão analisados os tributos federais, com o objetivo de verificar, por exemplo, se produtos concorrentes do vinho têm algum incentivo fiscal federal ou se há possibilidades de se negociar a redução da carga tributária dos vinhos e seus derivados brasileiros. "Certamente são dados importantes, que o setor não tinha acesso com tanto detalhamento e grau de compreensão. O estudo feito ainda demonstrou as alíquotas, os incentivos fiscais diretos e outros subterfúgios que os estados utilizam para promover seus produtos ou, em sua grande maioria, a importação de vinhos, que vão desde questões burocráticas até supostos programas de competitividade", avaliou Fante.

Também participaram da coletiva o novo presidente do Conselho Deliberativo do Ibravin, Alceu Dalle Molle, e seu vice, Eduardo Piaia, além do vice-presidente Denis Debiassi, que se despediu da função junto com Fante.



Fante se despede do Ibravin pedindo fim da guerra fiscal no vinho

Recolhimento de embalagens de agrotóxicos teve queda de 47%

Em seis dias de recolhimento de embalagens de agrotóxicos em Carlos Barbosa, foram recolhidos 4.546 embalagens. Cerca de 47% a menos que em 2011, quando foram recolhidos 6.707 embalagens. Apesar do recolhimento ser itinerante, o número de embalagens recolhidas foi considerado baixo.

Conforme Fabiano Borsoi, supervisor do Mercado Agropecuário da Cooperativa Santa Clara, a queda do número de embalagens recolhidas se dá a vários fatores. Entre eles, a seca que reduz a venda de agrotóxicos e, conseqüentemente, reduz o número de embalagens, além da indisponibilidade do agricultor se deslocar até o local de recolhimento em sua comunidade.

A devolução das embalagens devidamente higienizadas pela tríplex lavagem na unidade de recebimento indicada pelo revendedor é prevista na Legislação. Os produtores que não devolverem as embalagens ou não as prepararem adequadamente para a devolução poderão ser multados e enquadrados na Lei de Crimes Ambientais. A prática é realizada a fim de reduzir o risco de contaminação das pessoas

e do meio ambiente com o produto.

A campanha de recolhimento é realizada pela Cooperativa Santa Clara em parceria com a Prefeitura Municipal em ação da Secretaria Municipal de Agricultura e Meio Ambiente. O recolhimento feito diretamente nas sedes das comunidades facilita para os produtores. Os recipientes serão levados à uma empresa da cidade de Passo Fundo que possui convênio com a cooperativa barbosense.



Recolhimento de embalagens de agrotóxicos teve queda de 47%

Inscrições para o Concurso Público encerram dia 1º

Com salários que variam entre R\$ 892,24 e R\$ 8.267,29, segue até a próxima quarta-feira, dia 1º, as inscrições para o Concurso Público da Prefeitura de Carlos Barbosa. São 24 cargos, inclusive cadastro de reserva. As inscrições podem ser efetuadas apenas pelo site www.energiaessencial.com. O valor das inscrições variam de R\$ 40,00 para os cargos de nível fundamental a R\$ 80,00 para os de nível superior.

Até ontem, 1.194 pessoas haviam se inscrito para o concurso, sendo o cargo mais disputado o de secretário de escola, com 203 candidatos. Para o cargo de procurador, 163 pessoas se inscreveram. Os cargos menos procurados, que não chegam a 1% dos inscritos são para mecânico, médico, médico-ginecologista e obstetra, médico-psiquiatra e professor de artes.

O representante da empresa organizadora do concurso, Julio Cesar Biscardi, acredita que o número de inscritos aumentará relativamente nos dias

próximos ao prazo das inscrições. "A maioria dos candidatos se inscrevem nos últimos dias", salienta.

Concurso para 24 cargos de níveis fundamentais a superiores

As provas objetivas estão previstas para acontecer no dia 11 de março, em local e horário ainda indefinido, sendo divulgado posteriormente em edital. Alguns cargos têm ainda como requisito a prova prática de caráter classificatório e eliminatório, prevista para o dia 1º de abril.

Os postos de nível superior são para Agente de Controle Interno, Cirurgião-Dentista, Contador, Enfermeiro, Engenheiro Civil, Farmacêutico, Fisioterapeuta, Médico, Médico-Psiquiatria, Médico-Ginecologista e Obstetra, Procurador, Professor de Ciências, Professor de Artes e Turismólogo.

As vagas de nível médio com especialização na área são para Administrador de Redes e Sistemas, Mecânico,

Técnico em Enfermagem e Técnico em Informática, com exceção para cargo de Secretário de Escola que exige apenas o Ensino Médio Completo.

Os cargos de nível fundamental são para Agente de Campo, Motorista (com Carteira Nacional de Habilitação "D" ou "E"), Operador de Máquinas (com Carteira Nacional de Habilitação "C", "D" ou "E").

Para o cargo de Agente Comunitário de Saúde é necessário ter o Ensino Fundamental completo e residir na área que pretende atender. Para o cargo são previstos seis vagas para as localidades Cinco da Boa Vista, São Sebastião de Castro, Santo Antônio de Castro, Vila Nova, Planalto e Ponte Seca. O Cadastro Reserva será para as áreas de Desvio Machado, Santa Luiza, Santo Antônio do Forromeco e Paraguaçu.

Mais informações referente ao Concurso podem ser obtidas no edital de abertura no site da Prefeitura.

Programa Bom de Bola retoma atividades

Foram retomadas nesta semana as atividades do Programa Bom de Bola, Bom na Escola, núcleo Serrano, que acontece todas as terças e quintas-feiras, das 9h às 11h30min e das 14h às 17h, em Carlos Barbosa. Os demais núcleos retornam as atividades com o início do período letivo.

O Bom de Bola, Bom da Escola é um projeto de política pública municipal na área do esporte, em uma iniciativa da Secretaria Municipal de Esportes, Lazer e Juventude e executado por uma assessoria esportiva através de escolinhas de futebol.

Estas vão ao encontro da população infantil para buscar uma maior participação junto à sociedade, na qual os

bairros e as comunidades do interior estão inseridas, bem como propiciar às crianças, jovens e adolescentes o conhecimento técnico, tático, disciplinar e solidária, integrando o aluno, professor, família e comunidade.

Com este projeto procura-se também fomentar a prática esportiva, contribuindo para a construção da cidadania, a inclusão social, a melhoria da qualidade de vida da população e a formação de cidadãos conscientes de seus direitos a atuantes na sociedade.

Dividido em sete núcleos, localizados nos bairros do município e nas comunidades do interior, o projeto atende atualmente mais de 350 crianças que frequentam regularmente as aulas das escolinhas.

Polícia

Adolescentes tentam usar nota falsa de R\$ 50,00

Três adolescentes tentaram utilizar uma nota de R\$ 50,00 falsa. O fato ocorreu às 16h10min desta terça-feira, dia 24, na Rua Albino Kondorf, no Bairro Montanha, em Lajeado. A Brigada Militar foi acionada e encontrou um suspeito. Com ele, apreendeu uma nota falsa e dois aparelhos de celular.

Colisão entre carro e caminhonete deixa um morto e quatro feridos em Triunfo

A colisão entre um automóvel Brava e uma caminhonete deixou um morto e quatro feridos na tarde desta terça-feira, dia 24 em Triunfo. O acidente ocorreu no km 389 da rodovia BR-386.

Segundo a Polícia Rodoviária Federal (PRF), morreu o condutor do carro, identificado como Valdir José Borges Júnior, 31 anos. Na colisão, os dois veículos incendiaram. Na caminhonete, quatro pessoas ficaram feridas e foram levadas para hospital em Estrela. No local do acidente, o trânsito ficou bloqueado no sentido interior/capital.

BM prende foragido com drogas

Um homem de 26 anos foi abordado, identificado e preso na tarde de terça-feira, dia 24, no Bairro São José, em Lajeado. Além de foragido, o homem tinha uma pedra semelhante ao crack e deu falsa identidade. Ele foi encaminhado à Delegacia de Polícia.

Moto furtada em Lajeado

Bruno Rodrigues da Silva informou à Brigada Militar de Lajeado que sua moto Honda C100 Biz, vermelha, placa IJE-8891, foi furtada. O fato ocorreu na segunda-feira, dia 23, na BR-386, no Bairro São Cristóvão, defronte à empresa Fruki.

Carro furtado em Estrela

Às 8 horas da manhã de segunda-feira, dia 23, foi registrado o furto de um veículo no Centro de Estrela. A Chevrolet Montana, bege, placas IPB-0771, foi estacionada na rua Coronel Brito na sexta-feira, dia 20. O proprietário, Marcelo Vogel, 28 anos, só constatou a falta na segunda-feira, dia 23, quando saía para trabalhar.

BM de Lajeado dá apoio ao presídio

Durante o dia de segunda-feira, dia 23, a Brigada Militar de Lajeado prestou apoio à guarda do Presídio Estadual de Lajeado. O motivo foi a possibilidade de fuga de prisioneiro, que se confirmou à tarde.

BM de Lajeado recaptura foragido

Às 3h45min da madrugada de segunda-feira, dia 23, a Brigada Militar de Lajeado recapturou um foragido da Justiça, de 32 anos. A prisão foi efetuada na Avenida Alberto Pasqualini, no Centro de Lajeado.

Programação especial marca o aniversário de 121 anos de emancipação de Lajeado neste sábado

Evento ocorre hoje, dia 28,
no Parque Professor Theobaldo
Dick, e contará com muitas atrações

A comemoração do aniversário de 121 anos de emancipação do município será marcada por uma grande programação no próximo sábado, dia 28, na concha acústica do Parque Professor Theobaldo Dick. Promovidas pela Secretaria de Cultura e Turismo (Secultur), as atrações terão início às 19h, com o show da dupla lajeadense de sertanejo universitário, Jonas e Lucas. Às 19h30min será a vez da etapa municipal do concurso Garota Verão, com o desfile das 22 candidatas inscritas até o momento.

De acordo com o titular da Secultur, Gerson Teixeira, ainda haverá show com a banda de pagode, também lajeadense, Dibobs, e a escolha da Corte do Carnaval Municipal, com oito candidatas para Rainha e três candidatos para Rei Momo. Ainda será cantado o tradicional "Parabéns a Lajeado", acompanhado de um show pirotécnico.

Baile comemorativo

Também no sábado, dia 28, o Centro de Cultura Alemã, com o apoio da Secultur, promove o seu tradicional baile em comemoração ao aniversário de Lajeado, a partir das 22h, no Salão Troller do Parque Histórico. A noite será marcada pelo lançamento oficial do novo traje do grupo de danças do Centro, que foi patrocinado pelo Governo de Lajeado, e pela animação com o show de Paulo Arenhardt e Banda. A entrada no evento é gratuita, porém estão sendo vendidos cartões antecipados no valor de R\$ 5,00 que, se adquiridos, poderão ser trocados por bebida na festividade. Mais informações pelo telefone 3982-1080.

Lajeado

12º Encontro de Fuscas e Derivados acontece neste fim de semana

Com o apoio da Secretaria de Cultura e Turismo (Secultur), o Clube do Fusca promove hoje, sábado, dia 28, e amanhã, domingo, dia 29, o XII Encontro Estadual de Fuscas e Derivados, no Parque do Imigrante. Em comemoração ao aniversário de 121 anos de Lajeado, a programação ocorre das 14h às 19h do sábado, e das 8h30min às 17h do domingo, com entrada gratuita para a comunidade. Os expositores poderão se inscrever nos dias de evento, mediante pagamento de uma taxa no valor de R\$20,00 mais um kg de alimento não perecível. Aqueles que não apresentarem o alimento terão de pagar uma taxa simbólica no valor de R\$3,00.

Dentre as principais atrações, destacam-se a 1ª etapa do 2º Campeonato Estadual de Carrinhos Rádio Controlados, a Corrida do Ovo com Fuscas e derivados e as apresentações do Jeep Clube de Forquetinha, além do mercado de peças antigas. Interessados em comercializá-las podem reservar seu espaço no evento até esta quarta-feira, dia 25. Mais informações no site www.clubedofuscalajeado.com.br.

Programação: Dia 28/01/2012

- 14h: Abertura dos portões do Parque do Imigrante para inscrição de expositores e visitação do público;
- Apresentação do Jeep Clube Forquetinha - horário a definir;
- 16h: Abertura oficial do evento - pronunciamento das autoridades presentes;



XII Encontro de Fuscas e Derivados acontece hoje e amanhã

- 19h: Fechamento dos pavilhões para a visitação;
- 19h30min: Início do jantar de confraternização junto à Praça de Alimentação;
- 22h30min: Fechamento dos portões de acesso ao Parque do Imigrante;

Dia 29/01/2012

- 8h30min: Abertura dos portões do Parque do Imigrante para inscrição de expositores e visitação do público;
- 10h: Boas vindas aos expositores e público com pronunciamento das autoridades presentes;
- 10h30min: Apresentação dos participantes do Campeonato Gaúcho de Automodelismo ON - 1ª Etapa.
- Apresentação do Jeep Clube Forqueti-

- nha - horário a definir;
- 11h: Início da tomada de tempo do Campeonato Gaúcho de Automodelismo ON - 1ª Etapa
- 11h30min: Almoço junto à praça de alimentação;
- 13h: Término do período de inscrição para expositores;
- 13h: Corrida do OVO com Fuscas e Derivados - em frente aos pavilhões.
- 14h: Semi-final do Campeonato Gaúcho de Automodelismo ON - 1ª Etapa.
- 15h: Grande final do Campeonato Gaúcho de Automodelismo ON - 1ª Etapa
- 15h30min: Início da premiação e sorteio de brindes aos expositores;
- 17h: Encerramento do XII Encontro Estadual de Fuscas e Derivados de Lajeado;

Previsão do tempo: Ótimo para fechar negócio na Cia do Carro.

307 PASSION 1.6 2002
Opçãois: Ar Condicionado, Direção Hidráulica, Vidros e Travas Elétricas, Roda Liga Leve

VEÍCULO COM GARANTIA CIA DO CARRO

à vista R\$ 25.500,00

FIT EX 2007
Opçãois: Ar Condicionado, Direção Hidráulica, Vidros e Travas Elétricas, Alarma, Air Bag Duplo, ABS

VEÍCULO COM GARANTIA CIA DO CARRO

à vista R\$ 34.800,00

FOX 1.0 2P 2006
Opçãois: Ar Condicionado, Direção Hidráulica, Vidros e Travas Elétricas

VEÍCULO COM GARANTIA CIA DO CARRO

à vista R\$ 26.000,00

SPACEFOX ROUTE 1.6 2010
Opçãois: Ar Condicionado, Direção Hidráulica, Vidros e Travas Elétricas

VEÍCULO COM GARANTIA CIA DO CARRO

à vista R\$ 43.000,00

C4 GLX 2.0 2010
Opçãois: Ar Condicionado, Direção Hidráulica, Vidros e Travas Elétricas, Computador Bordo, Air Bag Duplo | ABS, Automático

VEÍCULO COM GARANTIA CIA DO CARRO

à vista R\$ 47.000,00

CIA DO CARRO
OKM E SEMINOVOS

VEJA NOSSO ESTOQUE: www.ciadocarro.com.br

Saldanha Marinho, 398 - Centro - F. 3748-6663
Pasqualini, 1230 - S. Cristóvão - F. 3714-6663 | Lajeado

3ª LOJA

CIA DO CARRO
NO FLORESTAL!

Ministério da Saúde seleciona projetos para reinserção social de dependentes químicos

As comunidades terapêuticas sem fins lucrativos que exerceram atividades na área de saúde nos últimos três anos e prestam serviços em regime de residência estão sendo chamadas a apresentar projetos voltados para a recuperação de dependentes químicos.

Os projetos deverão contribuir para ampliar a oferta de atividades culturais e esportivas durante o período de internação de pessoas com necessidades decorrentes do uso de crack, álcool e outras drogas. De acordo com o Ministério da Saúde, o objetivo é aumentar as possibilidades de reinserção social dessas pessoas e prevenir o

ciclo de internação e reinternação. Em um edital e duas portarias publicadas nesta sexta-feira, dia 27, no Diário Oficial da União, o Ministério se propõe a financiar projetos para melhorar o atendimento nesses estabelecimentos.

De acordo com o Ministério, as comunidades terapêuticas que atenderem aos requisitos deverão se transformar em estabelecimentos de saúde. E, por isso, deverão se adequar aos padrões recomendados pelo Sistema Único de Saúde (SUS), cumprindo regras e compondo uma equipe mínima de profissionais capacitados a atender adequadamente a esse público.

Polícia



Acidente no acesso à Várzea

Por volta das 18 horas de ontem, sexta-feira, ocorreu um acidente de trânsito no acesso à Estrada da Várzea, em Teutônia, no entroncamento das ruas Daltro Filho e Décio Böhmer.

Dois veículos de Teutônia estiveram envolvidos, um Fusca, placas IJJ-5208, conduzido por Auri Ricardo Schumann, 50 anos, e um Gol, placas ILO-6680, conduzido por Lisiana Lagemann, 26 anos.

Segundo informações da Brigada Militar, a condutora do Gol e os três ocupantes foram encaminhados para atendimento no Hospital Ouro Branco. O condutor do Fusca também foi encaminhado para atendimento no hospital.

Em função da colisão, o trânsito ficou trancado no trecho por alguns minutos até o atendimento dos ocupantes dos carros e liberação da pista.

FOTOS: RAFAEL VICENTE HOTTO



Condutores dos veículos e ocupantes do Gol foram conduzidos ao hospital



Fusca teve a frente avariada



Gol ficou com a frente bastante avariada

MUNICÍPIO DE WESTFÁLIA				
DEMONSTRATIVO SIMPLIFICADO DO RELATÓRIO RESUMIDO DA EXECUÇÃO ORÇAMENTÁRIA				
ORÇAMENTOS FISCAL E DA SEGURIDADE SOCIAL				
Novembro e Dezembro - 2011				
R\$ 1.000				
RF, Art. 48 - Anexo XVII				
BALANÇO ORÇAMENTÁRIO - RECEITAS		No bimestre		
Previsão Inicial da Receita				Até o bimestre
Previsão Atualizada da Receita				11.295.000,00
Receitas Realizadas	2.709.556,50			12.702.224,00
Saldos de Exercícios Anteriores	-			-
Déficit Orçamentário	0,00			0,00
BALANÇO ORÇAMENTÁRIO - DESPESAS		No bimestre		
Dotação Inicial				Até o bimestre
Dotação Atualizada	536.618,80			13.589.278,88
Despesas Empenhadas	1.661.171,48			12.232.680,14
Despesas Liquidadas	2.606.118,93			11.940.236,45
Superávit Orçamentário	103.437,57			761.987,55
DESPESAS POR FUNÇÃO / SUBFUNÇÃO		No bimestre		
Despesas Empenhadas	1.661.171,48			12.232.680,14
Despesas Liquidadas	2.606.118,93			11.940.236,45
RECEITA CORRENTE LÍQUIDA - RCL		Até o bimestre		
Receita Corrente Líquida				13.052.831,15
RESULTADOS NOMINAL E PRIMÁRIO		Meta Fixada no Anexo de Metas Fiscais da LDO		Resultado até o bimestre
Resultado Nominal				-274.209,82
Resultado Primário				498.783,52
MOVIMENTAÇÃO DOS RESTOS A PAGAR		Inscrição	Cancelamento até o bimestre	Pagamento até o bimestre
TOTAL	667.277,17	3.695,05	649.881,69	13.700,43
RESTOS A PAGAR PROCESSADOS	365.012,12	0,00	364.741,17	270,95
Poder Executivo	364.928,12	0,00	364.657,17	270,95
Poder Legislativo	84,00	0,00	84,00	0,00
RESTOS A PAGAR NÃO-PROC.	302.265,05	3.695,05	285.140,52	13.429,48
Poder Executivo	301.865,05	3.695,05	284.740,52	13.429,48
Poder Legislativo	400,00	0,00	400,00	0,00
Limite Constitucional Anual				
DESPESAS COM MANUTENÇÃO E O DESENVOLVIMENTO DE ENSINO - MDE		Valor aplicado até o bimestre	% Mínimo no Exercício	% Aplicado até o bimestre
Mínimo Anual 25% Impostos MDE + FUNDEB		2.990.185,46	25%	25,24%
Mín. Anual 60% FUNDEB Remun. Prof. Ensino		986.128,94	60%	87,41%
Limite Constitucional Anual				
DESPESAS COM AÇÕES E SERVIÇOS PÚBLICOS DE SAÚDE - A.S.P.S.		Valor aplicado até o bimestre	% Mínimo no Exercício	% Aplicado até o bimestre
Desp. Próprias Ações Serviços Públicos Saúde		1.755.769,60	15%	15,10%

Fonte: Secretaria de Administração, Planejamento e Finanças

O Relatório Resumido da Execução Orçamentária (RREO) do Município de Westfália encontra-se afixado no mural da Prefeitura Municipal e disponível no site www.westfalia.rs.gov.br.

Westfália, 27 de janeiro de 2012.

SÉRGIO MARASCA ELIANE GIEBMEIER ALEXANDRE HENRIQUE DAHMER EDUARDO SCHNORR
PREFEITO MUNICIPAL SECRETÁRIA DE ADMINISTRAÇÃO CONTROLE INTERNO CONTADOR - CRC/RS 75.787

MUNICÍPIO DE WESTFÁLIA		
ORÇAMENTOS FISCAL E DA SEGURIDADE SOCIAL		
Janeiro e Dezembro - 2011		
R\$ 1.000		
RF, Art. 53, Inciso I		
RECEITA CORRENTE LÍQUIDA - RCL	Valor Ajustado	
Arrecadação em reais e moeda estrangeira (12 meses)	13.071.831,15	
RF, Art. 54 e 55		
DEMONSTRATIVO DA DESPESA COM PESSOAL	Valor Ajustado	% sobre a RCL
Detalhamento da Despesa Líquida comprometida nos últimos 12 meses	4.187.294,03	32,08%
Limite para Exercício de 2011 - LRF, Inciso II do §1º do Art. 29		48,00%
Limite Prudencial - LRF, Parágrafo Único do Art. 22		31,30%
Limite Legal - LRF, alínea "b" do Inciso III do Art. 20		34,00%
DEMONSTRATIVO DA DÍVIDA CONSOLIDADA LÍQUIDA		
Dívida Consolidada Líquida	0,00	0,00%
Limite para Exercício de 2011 - LRF, Inciso III do §1º do Art. 29		100,00%
Limite Legal - Resolução do Senado Federal nº 40/2001, Inciso II do Art. 5º		120,00%
DEMONSTRATIVO DAS GARANTIAS DE VALORES		
Detalhamento das Garantias	0,00	0,00%
Limite para Exercício de 2011 sobre limite legal - LRF, Inciso III do §1º do Art. 29		28,90%
Limite Legal Aplicável - Resolução do Senado Federal nº 49/2001, Art. 7º		32,00%
DEMONSTRATIVO DAS OPERAÇÕES DE CRÉDITO		
Operações de Crédito Internas e Externas	390.000,00	2,98%
Limite para Exercício de 2011 sobre limite legal - LRF, Inciso III do §1º do Art. 29		14,40%
Limite Legal Aplicável - Resolução do Senado Federal nº 49/2001, Art. 7º		16,00%
DEMONSTRATIVO DOS RESTOS A PAGAR		
Inscritos em Restos a Pagar com Suficiência Financeira	Processados	Não Processados
Restos a Pagar com Suficiência Financeira	181.343,56	385.873,17
Detalhamento Restos a Pagar - Poder Executivo 2011	487.216,73	

Fonte: Secretaria Municipal de Administração, Planejamento e Finanças

*Este documento encontra-se disponível em www.westfalia.rs.gov.br e no mural do Centro Administrativo de Westfália

Westfália, 27 de janeiro de 2012.

SÉRGIO MARASCA ELIANE GIEBMEIER ALEXANDRE HENRIQUE DAHMER EDUARDO SCHNORR
PREFEITO MUNICIPAL SECRETÁRIA DE ADMINISTRAÇÃO CONTROLE INTERNO CONTADOR - CRC/RS 75.787

MUNICÍPIO DE WESTFÁLIA			
RELATÓRIO DA GESTÃO FISCAL			
DEMONSTRATIVO DOS LIMITES - PODER LEGISLATIVO			
ORÇAMENTOS FISCAL E DA SEGURIDADE SOCIAL			
Janeiro e Dezembro - 2011			
R\$ 1.000			
RF, Art. 53, Inciso I		Valor Ajustado	
RECEITA CORRENTE LÍQUIDA - RCL	13.071.831,15		
RF, Art. 54 e 55			
DEMONSTRATIVO DA DESPESA COM PESSOAL	Valor Ajustado	% sobre a RCL	
Detalhamento da Despesa Líquida comprometida nos últimos 12 meses	184.738,76	1,42%	
Limite para Exercício de 2011 - LRF, Inciso II do §1º do Art. 29		5,98%	
Limite Prudencial - LRF, Parágrafo Único do Art. 22		5,78%	
Limite Legal - LRF, alínea "b" do Inciso III do Art. 20		6,88%	
Limite Prudencial - LRF, Parágrafo Único do Art. 22		Inscritos em Restos a Pagar com Suficiência Financeira	
Processados		Não Processados	
Detalhamento Restos a Pagar - Poder Legislativo 2011		23,55	
Constituição Federal, Art. 29 - A e Inciso VI do Art. 59 da LRF		R\$ 1.000	
DEMONSTRATIVO DOS GASTOS TOTAIS		Valor Ajustado	%
I - Recursos Especificamente Destinados ao Exercício Anterior REEA			11.094.416,03
II - Limite Legal de Gastos Totais (LGT)	7,00% a REEA	210.147,85	1,89%
III - Limite Legal com Faltas de Pagamento	70,00% a LGT	184.738,76	23,59%

Fonte: Secretaria Municipal de Administração, Planejamento e Finanças

*Este documento encontra-se disponível em www.westfalia.rs.gov.br e no mural do Centro Administrativo de Westfália

Westfália, 27 de janeiro de 2012.

VITOR CRISTIANO ALETTI ELIANE GIEBMEIER ALEXANDRE HENRIQUE DAHMER EDUARDO SCHNORR
PRESIDENTE LEGISLATIVO SECRETÁRIA DE ADMINISTRAÇÃO CONTROLE INTERNO CONTADOR - CRC/RS 75.787

Teutônia

Hoje será inaugurada a Estrada de Linha Ribeiro

Mais uma obra histórica e estratégica será entregue para a comunidade de Teutônia pela atual Administração Municipal. A pavimentação asfáltica da Estrada de Linha Ribeiro, no interior do Município, está pronta e tudo foi preparado para a inauguração oficial da obra, marcada para este sábado, dia 28.

A partir das 10h15min haverá a concentração de veículos no entroncamento Wink Alta e Wink Baixa, onde há uma parada de ônibus. Neste local será descerrada a fita inaugural. De lá seguirá uma carreta até o Bairro Canabarro, culminando com pronunciamentos e a entrega oficial junto à sede do CTG Porteira dos Pampas.

A via interliga o Bairro Canabarro a Linha Wink ("Estação Figueira") e oferece aos motoristas uma via alternativa para se conectar com Estrela, encurtando o trajeto. O prefeito Renato Airton Altman ressalta que esta obra estratégica e histórica "era aguardada há muitos anos pela comunidade de Teutônia, e conseguimos tornar mais este sonho em realidade".

Altman apenas observa a importância da consciência dos motoristas para evitar acidentes no local. "É uma via de boa qualidade, mas é preciso respeitar os limites de velocidade e tomar cuidados ao trafegar para evitarmos acidentes. A consciência dos motoristas é fundamental", ponderou.



Obra impressionante por suas dimensões, acostamento e estrutura

LUCAS LEANDRO BRUNE

Assim tudo começou...

Fotografia tirada em 1925 junto ao Morro da Areia Construtores, Obreiros e Mantenedores da estrada de Linha Ribeiro Embaixo: 1ª fila da esq. para dir.: Leopoldo Scheibe (capataz), José da Silva, Albino Gossenheimer, Willy Röhrig, entremeio atrás Olíbio Weide, Levinus Schneider e Guilherme Auler. 2ª fila: com a pá levantada Leo Blume, logo atrás sentados na car-



ARQUIVO / DIVULGAÇÃO FP

roça: Oswaldo Jacobs e Oswaldo Altmann, para a dir. entre os bois Otto Linn e Carlos Schneider. Última

fila esq. para dir.: Otto Wohl Dhein, Helmuth Bucker, Albino Rolloff, Alex Kord, Adolfo Stein e bem ao fundo

parado em cima da carroça Pedro Leopoldo Schwingel. Todo serviço era feito braçal e com tração de bois.

5 Viagens-Presente de R\$ 5.000,00 cada
 Nome: JOÃO DA SILVA E FAMÍLIA
 Você escolhe para onde, quando e com quem quer viajar.
 Aprente as malas e boas férias!
 Leia o regulamento completo no site www.certel.com.br/lojas
lojas Certel
 2014 é agente que faz.

Aniversário lojas Certel
 Parabéns para você!

Para concorrer a **5 Viagens-Presente de R\$ 5.000,00** cada, basta preencher o cupom disponível no encarte ou nas lojas e escrever uma frase de até 20 palavras sobre o Aniversário Lojas Certel. Depois, é só depositar em uma das urnas das lojas e torcer pela sua Viagem-Presente.

Participe e boa sorte!

Aniversário lojas Certel
 Parabéns para você!

No Aniversário Lojas Certel, o parabéns é para você, que vai concorrer a **5 Viagens-Presente de R\$ 5.000,00** cada para comemorar onde, quando e com quem quiser.

Promoção válida de 27/1 a 29/2/2012.

Nome Completo: _____
 CPF: _____
 Documento de Identidade: _____ Data de Nascimento: _____
 Endereço: _____
 Bairro: _____ Cidade: _____
 Estado: _____ CEP: _____
 Telefone: _____ E-mail: _____
 Preencha o cupom com uma frase de até 20 palavras sobre o Aniversário Lojas Certel, deposite na urna em uma de nossas lojas e boa sorte!

lojas Certel
 2014 é agente que faz.