



folha Popular

SÁBADO, 29 de MAIO de 2010

ANO XXV - Nº 2398 R\$ 2,00

ARLETE CAMPOS / ARTE PRODUÇÕES / ESPECIAL FP



Teutônia premia os destaques da economia

Governo municipal de Teutônia premiou empresas e produtores rurais, em seis categorias, que se destacaram na geração de receita em 2009. Páginas 8 e 9

Seu celular estragou?
A ELETROCELL CONSERTOU!
3710-1930
 • O mais moderno laboratório de consertos da região!
 • Cobrimos qualquer orçamento para conserto de aparelhos.
 Av. Benjamin Constant, 1737 próximo ao Imec do Florestal

POOLSEG
 Corretora de Seguros Ltda.
 24 HORAS PERTO DE VOCÊ
 (51) 3762-7233
 Rua Capitão Schneider, 109
 Canabarro - Teutônia

ESPORTES
ASTF joga em Alvorada
 Após empate, Aecossajo e Água decidem o título
 Jornada Esportiva Popular

Inclusive
Emoção e fé se encontraram em Coronel Pilar

Oferta\$
 TONHO
 SCHAEFER

40 ABOB
 Quatro décadas dedicadas ao hospital
 HOSPITAL OURO BRANCO

Nesta edição

Aniversário
Cravo & Canela
PROMOÇÕES INÉDITAS E IMPERDÍVEIS
30% a 50% de desconto em **TODAS** as roupas
 Convidamos todos os amigos e clientes para o coquetel no sábado dia 05 de junho
 Rua Major Bandeira, 924 - Sala 4 - Bairro Languiru - Teutônia
Fone: (51) 3762-3000

Provas para recenseador serão amanhã Página 6

Paladar
 Restaurante e Pizzaria
 Ambiente climatizado
 Salão para festas
 Aceitamos
 VISA, BANRI COMPRAS, MasterCard
(51) 3762-2634
 Rua 3 de Outubro, 376 - B. Languiru - Teutônia

Unidade Produtora de Leitões
Estrela recebe investimento de R\$ 26 milhões

POLÍCIA

Jovem de Teutônia é encontrado morto na praia de Lajeado

Um vigia noturno encontrou um jovem morto, por volta de 00h45min da madrugada de ontem, sexta-feira, em Lajeado. O corpo de Felipe Kohl Maroco, de 20 anos, natural de Teutônia, foi localizado na calçada da barranca do Rio Taquari, na Rua Osvaldo Aranha, próximo ao Atacado Ferrari. Conforme o levantamento policial, o jovem foi atingido por três disparos de arma calibre 38, sendo dois na cabeça e um na perna. As motivações do crime são desconhecidas e estão investigadas pela Polícia.

Felipe é filho de Ana Paula Kohl Maroco, que foi assassinada há alguns anos, por tiro de arma de fogo, às margens da RS-128 (Via Láctea), nas imediações da ponte sobre a via férrea, no Bairro Canabarro, onde há a confluência das vilas Kaesse, Popular e Esperança.

Todos em casa

Recebeu alta do hospital a última vítima dos disparos efetuados por Gerson Tischer, no início da noite do dia 11 de maio. Lélia Scheibler, 60 anos, estava internada no Hospital Cristo Redentor, em Porto Alegre, desde o dia 11, quando foi baleada em Teutônia. O marido de Lélia, Selson Scheibler, e o comerciante Elemar Fritsher, que também ficaram feridos no episódio, já haviam recebido alta.

Município pagará mais de R\$ 500 mil em precatórios

A administração municipal de Teutônia depositará em juízo, no dia 31 de maio, mais de R\$ 508 mil em precatórios para cerca de 20 servidores e ex-funcionários públicos que ingressaram com ações na Justiça do Trabalho no período de 2000 a 2006. Os processos tiveram sentença definitiva e os valores foram transformados em precatórios, que cabem ao Município pagar no máximo até o fim deste ano 2010.

O dinheiro ficará disponível na Justiça do Trabalho e os beneficiários deverão buscar o recurso junto ao Poder Judiciário, acompanhados de seu advogado. Mais informações só poderão ser obtidas pessoalmente na Secretaria Municipal de Administração, sala 45 do Centro Administrativo.

“São recursos que poderiam ser aplicados em Saúde, Educação, Obras, Agricultura, na geração de emprego e renda, porém precisam ser indenizados a funcionários e ex-funcionários que entraram na Justiça do Trabalho”, explica a secretária de

Administração, Terezinha de Jesus M. Horst.

O que é precatório?

Tanto se fala em precatório, mas o que afinal significa essa palavra?

Precatório é uma espécie de requisição de pagamento de determinada quantia a que a Fazenda Pública foi condenada em processo judicial, para valores totais acima de 60 salários mínimos por beneficiário. Após ser julgada definitivamente procedente, não cabendo mais recursos, a ação entra na fase de execução. Ao fim dessa etapa, o juiz envia um ofício ao presidente do Tribunal de Justiça (TJ) para a requisição de pagamento, que tem o nome de precatório. O TJ exige que a Fazenda Pública faça a inclusão, no orçamento, do dinheiro necessário para esse pagamento. Precatório é, portanto, a requisição de pagamento ou prestação pecuniária objeto da execução contra a Fazenda Pública. (Fonte: Contacto Consultoria)

Prefeitura entrega prêmios aos autores das melhores fotos

2º Concurso Fotográfico abordou o tema “Paisagens que encantam”

A administração municipal de Teutônia entregou, na manhã desta sexta-feira, dia 28 de maio, a premiação prevista para os vencedores do 2º Concurso Fotográfico de Teutônia, sob o tema “Paisagens que encantam Teutônia”. O vice-prefeito e secretário de Cultura, o presidente da Câmara de Vereadores, a secretária de Administração Terezinha de Jesus M. Horst e a primeira-dama Eliane Machado Altmann fizeram a entrega dos prêmios.

Pauline Klein recebeu R\$ 400,00 em dinheiro por ter obtido o primeiro e o terceiro lugares. A sua fotografia “É fascinante estar aqui”, tirada junto à Lagoa da Harmonia, obteve o primeiro lugar. E o terceiro lugar coube à foto “Ao entardecer”, tirada no Sínodo Vale do Taquari. Já a foto “Porteira”, tirada por Paulo Silvestre Richter em Linha Harmonia Alta, ficou com o segundo lugar, recebendo troféu e R\$ 200,00 em dinheiro.

Todas as fotografias inscritas serão devolvidas aos participantes após o período de exposição. Neste fim de semana, as fotos ficarão à mostra no Museu Henrique Uebel. As imagens digitalizadas passarão a integrar o acervo da Secretaria de Cultura, Turismo, Esporte e Lazer de Teutônia, que poderá utilizá-las em calendário de eventos e ou-

tros impressos do Município.

A administração municipal já estuda a terceira edição do concurso, podendo abrir as inscrições em breve, para permitir mais tempo aos fotógrafos prepararem seus trabalhos. Um novo tema também será escolhido.

Fazenda Vilanova

Patinação artística



Júlia e Vitória

As atletas da Academia de Patinação Arte e Movimento, Júlia Haubenthal e Vitória de Azevedo, de Fazenda Vilanova, participam da 11ª Copa Sul Patinação Artística. Elas estão acompanhadas pelas técnicas e irmãs Gabriela Bündrich Garcia e Geórgia Rabaioli Bündrich. O torneio realiza-se hoje e amanhã no Ginásio Poliesportivo de Santa Cruz do Sul. O Evento conta com a participação dos 20 principais clubes do Estado e mais de 300 atletas, prometendo grandes apresentações.

A Academia Arte e Movimento tem apoio da administração municipal de Fazenda Vilanova, através da realização de oficinas de patinação, em parceria com a Associação Cultural Vilanovense. Recentemente ocorreu a assinatura da renovação de contrato com a academia. Além das técnicas, meninas e familiares presentes, participaram o prefeito José Luiz Cenci, vice João Fernandes, secretária da Educação Lisete Cenci e a coordenadora de Cultura Ângela Bilhar. As aulas acontecem nas terças-feiras, das 18h às 19h, no ginásio municipal. Informações pelo telefone 3613 1116.



Administração repassou prêmios a Pauline Klein e Paulo Silvestre Richter



Pauline (e) e Paulo (c) recebem premiação de Ariberto (d)

Westfália

Município atinge meta da Vacinação contra a gripe



Vacinação superou previsão da Saúde

O Município de Westfália, através da sua equipe de profissionais da Saúde, imunizou 577 munícipes com idade superior a 60 anos contra a gripe comum, alcançando um percentual acima do estabelecido pelo Ministério da Saúde.

Segundo o secretário da Saúde, Dirceu Ahlert, isso demonstra a preocupação dos munícipes com sua saúde, que através da vacina conseguem se imunizar contra a gripe e também evitar várias outras complicações associadas a ela.

A Secretaria da Saúde comunica que as poucas doses de vacinas que sobraram tiveram que ser devolvidas para a 16ª Coor-

denadoria Regional da Saúde, para fazer a distribuição aos municípios que não receberam o número de vacinas suficientes.

Quanto à vacinação contra a gripe A, o Município havia imunizado 1.165 munícipes até a metade desta semana, sendo que a vacinação continuou para a faixa etária dos 30 a 39 anos até ontem, dia 28.

A Secretaria da Saúde de Westfália está efetuando a vacinação acatando as orientações do Ministério da Saúde. E assim que o Ministério definir pela inclusão de novas faixas etárias para imunização estas serão divulgadas à população westfaliana pelos meios de comunicação.

GARCEZ DE SOUZA
Advogados Associados
(51) 3762 1256

Frutíferas

A Secretaria da Agricultura e Meio Ambiente informa que estão abertas as inscrições para aquisição de mudas frutíferas. Os pedidos podem ser feitos até o dia 10 de julho na Secretaria Municipal da Agricultura.

www.popularnet.com.br

PROMOÇÃO DONO DA COPA SICREDI

Uma goleada de prêmios pra você!

- 50 televisores 42" LCD Full HD
- 06 viagens com acompanhante para a África do Sul + 01 Gol 0 km cada
- 30 Honda Biz ES
- 06 Toyota Hilux
- 30 Home Theaters
- 100 Kits Torcedor: mochila Dono da Copa SICREDI com câmera digital, camiseta oficial da Seleção e bola oficial de futebol de campo

Para concorrer, cadastre-se em www.donodacopasicredi.com.br, nas unidades de atendimento ou pelo SICREDI Total Fone - 3003 4770 (capitais e região metropolitana) ou 0800 724 4770 (demais regiões).

 **SICREDI**
Gente que coopera cresce.

Certificado de Autorização SEAE/Min nº 06/06/1/2010. Promoção válida para as cooperativas de crédito participantes. Consulte os produtos participativos e o regulamento completo em www.donodacopasicredi.com.br ou nas cooperativas de crédito. Imagens meramente ilustrativas. SAC SICREDI - 0800 724 7220. Debitagem Auditiva ou de Fala, 0800 724 0523. Ouvidoria SICREDI - 0800 646 2519.

VESTIBULAR DE INVERNO UNIVATES

INVESTIR EM VOCÊ É UMA GRANDE IDEIA

A SORTE NÃO FAZ UMA SIMPLES IDEIA DURAR PARA SEMPRE.

PROVA ÚNICA: 27 DE JUNHO
INSCRIÇÕES: 31 DE MAIO A 21 DE JUNHO
NOS CÂMPUS DA UNIVATES OU PELO SITE WWW.UNIVATES.BR/VESTIBULAR

 **UNIVATES**
www.univates.br | 0800 7 07 08 09

Na Cia do carro é bem mais fácil completar seu sonho!

CIA DO CARRO
Sempre um bom negócio.

Confira algumas opções:

A3 1.8T 4P 320i	DIQ6999 2004	Preta	RANGER XLS 3.0 CD 4X4	INP2145 2007	Preta
BLAZER DLX 2.5	ISD0003 2002	Prata	TUCSON GLS 2.0	OKM 2010	Preta
CORSA SEDAN 1.0	MAC8955 1998	Prata	VERACRUZ 3.8 V6	ISG0300 2007	Preta
MERIVA 1.8	ILE3852 2003	Azul	GRAND CHER. LIMITED V8	IMN9999 2000	Marron
S10 2.8 CD 4X2	ILG2760 2003	Prata	SPORTAGE EX 2.0	OKM 2010	Preta
VECTRA ELITE 2.4	ILE0014 2003	Cinza	L200 SPORT 4X4 HPE	INA1960 2004	Prata
ZAFIRA	IMN2884 2007	Preto	PAJERO GLS FULL 3.5 V6	2001	Prata
BRAVA ELX	JDB0008 2001	Prata	PAJERO SPORT 2.8 4X4	MFA8880 2000	Preta
DOBLO EX 1.3	IJH4253 2000	Branca	PAJERO SPORT 4X2 V6	MQE1208 1999	Branca
FIORINO 1.3	IMM9953 2005	Vermelha	SENTRA 2.0	INX7509 2008	Preta
LINEA 1.9	IPA0763 2008	Branca	206 FELINE 1.4	LUY0505 2005	Prata
PALIO FIRE	IPK9596 2009	Cinza	SCENIC EXP 1.6 16V	IYM2801 2009	Branca
STILO DUALOGIC 1.8	IMG9089 2005	Prata	SWIFT	ICP7878 1994	Cinza
TEMPRA OURO 16V	DWF9847 2009	Preta	COROLLA XLI	IMX0207 2006	Branca
UNO MILLE FIRE 4P	IHE3695 1995	Branca	FIELDER	IMW9010 2006	Preta
UNO MILLE FIRE 2P	ILU5904 2004	Vermelha	HILUX SW4 D	IHV5556 1998	Vermelha
ECOSPORT XLS 1.6	ILT7888 2004	Azul	FOX 1.0 2P	IPT2472 2009	Prata
FOCUS 1.8L HA	IMD8402 2005	Prata	GOL SPECIAL	ILC5290 2003	Branca
FOCUS 2.0	IKJ8813 2002	Prata	POLO 1.6	INR3181 2007	Preta
	IMU2922 2006	Preta	POLO GTI	IWV0300 2007	Vermelha

Brava ELX. 2000 IJH4253 branca
Feline 1.4 2005 LUY0505 prata
Polo 1.6 2007 INR3181 preto
Scenic Exp 1.6 16v 2009 IYM2801 branca

Laudo sobre contaminação da área do Lajeadense sai em junho

A Fepam deverá divulgar nos próximos dias o laudo sobre a contaminação da área do Clube Esportivo Lajeadense. Nesta semana, uma equipe de um laboratório cadastrado pela Fepam esteve no local para a coleta do material. A área tem 20 hectares, dos quais 18 estão embargados. O Lajeadense adquiriu o terreno por R\$ 600 mil em outubro de 2009 e, em abril, durante o início da terraplanagem, foram

descobertos resíduos de curtume nas profundidades do solo. O objetivo da análise é saber quais são os materiais e que tipo de danos podem causar ao solo. Caso haja a contaminação por cromo, um metal pesado encontrado em resíduos de curtume, o solo será degradado e um córrego, que passa na área, pode ser atingido, com isso poderá ser impedida a construção do complexo esportivo.

Travesseiro e Marques de Souza ganham asfalto

O Departamento Autônomo de Estradas e Rodagem (Daer) firmou convênios com os municípios de Travesseiro e Marques de Souza para implantação de asfalto. Para Travesseiro serão liberados R\$ 2 milhões para o asfaltamento de 2,7 quilômetros, da Avenida 10 de Novembro até a ponte sobre o Rio Forqueta, divisa com Marques de Souza. O Município participa da obra com contrapartida de R\$ 400 mil. Em Marques de Souza a obra será realizada do trecho entre a BR 386 e a ponte do Rio Forqueta, com custo estimado em R\$ 1,5 milhão sendo 20% do valor total da obra de contrapartida do Município.

Progresso recebe certificado do Projeto RS Amigo do Idoso

Onze municípios gaúchos receberam o certificado da etapa piloto do projeto RS Amigo do Idoso. Do Vale do Taquari o único beneficiado é o Município de Progresso. O projeto tem como objetivo promover o desenvolvimento de ações que propiciem a inclusão social das pessoas idosas como forma de garantir o exercício da cidadania, estimulando a emancipação, autonomia e independência nas atividades cotidianas, bem como as poten-

cialidades e habilidades. A proposta do projeto visa ainda promover o envelhecimento ativo, fomentar as ações já existentes, e produzir a diferença, qualificando e capacitando cuidadores. No projeto RS Amigo do Idoso, implantado em 2008, o governo estadual atua em parceria com os municípios, oferecendo apoio técnico e financeiro para a execução das ações garantido mais qualidade de vida e dignidade às pessoas idosas.

ENQUETE

Você acha que o idoso é valorizado em Lajeado?

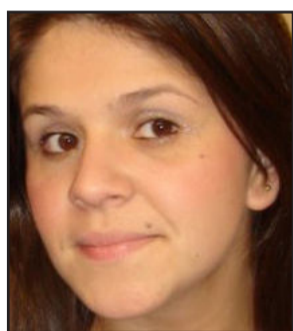

“Acho que faltam algumas melhorias, principalmente no transporte coletivo onde faltam lugares”. **Carmem Poletto, industrialista.**



“O importante é que já existem alguns projetos de atendimento, mas ainda faltam quebrar alguns paradigmas”. **Gisa Morais Vetorello, pedagoga.**



“Em minha casa, meus pais que já são idosos recebem todo um atendimento especial. A cidade carece de algumas melhorias”. **Bruna Wendt, representante comercial.**



“Eu acho que os idosos precisam participar mais na sociedade e não ficar apenas indo em bailes”. **Elaine Bonfadini, comerciária.**

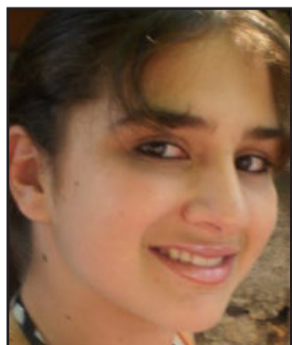

“Acho que os idosos precisam muito de carinho e de um atendimento digno de todas as pessoas”. **Carolina Brener, estudante.**

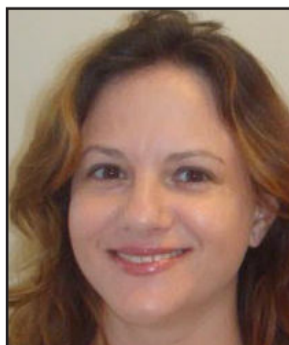

“Acredito que mais investimentos na área iriam melhorar os atendimentos as pessoas da terceira idade”. **Arlete Schneider, dona de casa.**

Segurada adotante poderá ter direito a 120 dias de salário-maternidade

A segurada da Previdência Social que adotar ou obtiver guarda judicial de criança para fins de adoção poderá passar a receber o salário-maternidade pelo período de 120 dias. A medida foi proposta em projeto de lei do senador Paulo Paim (PT-RS). Atualmente, a lei que dispõe sobre os Planos de Benefícios da Previdência Social estabelece prazos diversos para pagamento do salário-maternidade à segurada adotante. Assim, se a criança tiver até um ano de idade, o pagamento é feito por 120 dias; se tiver de um a quatro anos, o benefício é pago por 60 dias; e, estando na faixa etária de quatro a oito anos, é devido por apenas 30



dias. O objetivo do projeto é não só unificar o período de pagamento do salário-maternidade à segurada adotante, mas também pôr fim ao limite de idade da criança para liberação do benefício.

Aprovada medida para reduzir a duração dos processos trabalhistas

Teve aval das comissões da Câmara dos Deputados a medida para reduzir a duração dos processos trabalhistas. A Consolidação das Leis do Trabalho (CLT) passará a exigir da parte que recorrer ao agravo de instrumento o depósito de 50% do valor do recurso contestado. Essa cobrança pretende impedir o uso abusivo do agravo de instrumento na Justiça do Trabalho, prática que vem dificultando o andamento das ações.

Comissão da Câmara aprova criação do “vale-esporte”

A Comissão de Trabalho da Câmara dos Deputados aprovou nesta semana um projeto que cria um “vale-esporte” para os trabalhadores. O projeto segue para análise em outras comissões da Casa antes de ir para o Senado. Pela proposta, o “vale-esporte” poderá ser usado para a compra de ingressos para competições esportivas. O benefício seria de R\$ 50,00 mensais. Quem ganha até cinco salários mínimos teria direito ao benefí-

cio com um desconto máximo de 10% do valor no salário. Já quem recebe acima disso poderá ter desconto de até 90% se receber o “vale-esporte”. A proposta segue o modelo do “vale-cultura”, que foi proposto pelo governo federal e tramita no Congresso. Neste caso, o benefício aos trabalhadores poderia ser usado para a aquisição de bens culturais e ingressos para teatro, cinemas, museus, entre outros espaços

História Geral deverá ser disciplina obrigatória no Ensino Médio

O ensino de História Geral em todas as séries do Ensino Médio deverá ser obrigatório. A medida foi proposta pelo deputado Gilmar Machado (PT-MG) no projeto que altera a Lei de Diretrizes e Bases da Educação Nacional (LDB). Pela legislação atual, são disciplinas obrigatórias, no Ensino Médio, Português e Matemática, pelo menos uma língua estrangeira moderna, “conhecimento do mundo físico e natural” e da “realidade social e política, especialmente do Brasil”. A LDB também determina o estudo de “história e cultura afro-brasileira e indígena”, que deverá permear todo o currículo escolar. Pela proposta, passam a ser obrigatórios todos os conteúdos de História Geral.

Medida pode restringir telemarketing e a propaganda via celular

Tramita na Câmara dos Deputados o projeto que restringe o envio de propaganda por mensagens de texto via celular e correio eletrônico e a oferta de telemarketing. O autor da matéria, deputado Vinicius Carvalho (PTdoB-RJ) prevê, entre outras medidas, o direito de escolha do consumidor em receber ou não mensagens ou contatos comerciais. Para isso, haverá um cadastro nacional de telemarketing, composto por usuários que queiram receber ofertas comerciais ou solicitações de donativos. Segundo o texto, as chamadas e mensagens aceitas pelo consumidor só poderão ser feitas de segunda a sexta-feira das 9h às 19h, e aos sábados, entre 10h e 16h. O projeto proíbe esse tipo de propaganda aos domingos e feriados.

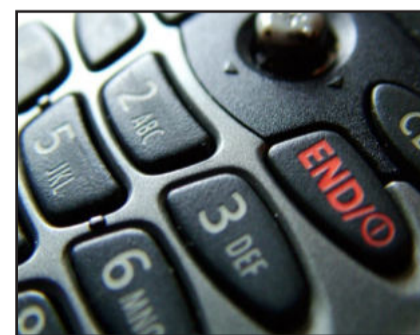

Escola não poderá expulsar aluno que ficar inadimplente por 90 dias

Avança no Congresso o projeto de lei, do deputado Clóvis Fecury (DEM-MA), que permite à escola particular desligar o aluno inadimplente após 90 dias sem pagamento da mensalidade, contados da assinatura do contrato; ou no fim do semestre letivo, quando o estabelecimento adotar o regime didático semestral. Atualmente, a Lei da Mensalidade Escolar (9.870/99) prevê o desligamento anual por inadimplência e permite o semestral apenas nos casos de estabelecimentos de Ensino Superior que adotem esse regime.

Escola de Educação Infantil Girassol adere ao Dia do Desafio

Realizado mundialmente, o Dia do Desafio propõe que as pessoas interrompam suas atividades rotineiras e pratiquem, por pelo menos 15 minutos, qualquer tipo de atividade física. E, por que não realizar este desafio com as crianças? A Escola de Educação Infantil Girassol participou do Dia do Desafio nesta quarta-feira, dia 26. Todas as turmas realizaram atividades diversas durante a manhã.

O Berçário incentivou os bebês a passarem pelo “minhocão” e a enfrentarem obstáculos feitos com blocos de espuma. O maternal I realizou atividades de ginástica e dança, fazendo com que os pequenos se movimentassem bastante. Na turma do Maternal II as educadoras fizeram as crianças dançar ao som dos Beatles, e estas adoraram a atividade.

O Jardim A realizou diversas atividades como alongamentos, dança e circuitos de atividades físicas com colchões, bambolês, cordas, entre outros, movimentando-se bastante. Já a turma do Jardim B realizou uma caminhada até o Centro Administrativo, onde puderam conhecer um dos principais pontos turísticos do Município, além de realizar uma atividade física e divertir-se muito.

“Participando do Dia do Desafio, além de atividades físicas rotineiras, incentivamos as crianças a cuidarem de sua saúde e a manterem hábitos de qualidade para suas vidas desde pequenos”, destacaram as professoras do educandário.



Jardim B visitou o Centro Administrativo



Crianças do Berçário gostaram do agito



Turmas do Maternal realizaram exercícios com música



O Dia do Desafio no Ieceg

O Instituto de Educação Cenecista Geral Canabarro (Ieceg) participou, nesta quarta-feira, dia 26, do Dia do Desafio. Os professores de Educação Física, Jorge Petry e Maira Schoenell coordenaram as atividades, que mobilizou um grande número de alunos e professores.

Os professores dividiram o ginásio do Ieceg em diversas quadras de vôlei, e alunos da quinta série do Ensino Fundamental, até o terceiro ano do Ensino Médio, juntamente com professores, disputaram

partidas de vôlei. A atividade ocorreu ao longo de toda a manhã.

Segundo os professores de Educação Física, a data marca um dia de mobilização da sociedade em prol da qualidade de vida. O Dia do Desafio propõe que as pessoas interrompam suas atividades rotineiras e pratiquem, por pelo menos 15 minutos, um tipo de atividade física ou ação social. O Ieceg mobilizou seus alunos que encontraram no esporte uma maneira de participar da campanha.



Volei foi uma das atividades no ginásio do Ieceg

“ENTRE ASPAS”

Lucas Leandro Brune

Cidades floridas

O Município de Gramado foi o vencedor do concurso Cidade Mais Florida do Rio Grande do Sul. O título foi conferido pela Federação das Associações de Municípios do Rio Grande do Sul (Famurs) e pelo governo do Estado. A entrega da premiação ocorreu na segunda-feira, dia 24 de maio, no Jardim Botânico de Porto Alegre. Em segundo lugar ficou Ivoti. Colinas e Nova Prata empataram na terceira colocação.

Os 25 Municípios participantes receberam uma placa de honra, além de um livreto de memórias elaborado pela organização do projeto, com matérias e fotos. Participaram: Colinas, Selbach, Rio Grande, Ivoti, Gramado, Vacaria, São Pedro do Butiá, Mormaço, Porto Mauá, Humaitá, Augusto Pestana, Pareci Novo, Tramandaí, Barra do Quaraí, Ivorá, Santo Antônio da Patrulha, Iraí, Paim Filho, Aratiba, Vera Cruz, Sobradinho, Nova Prata, Mariana Pimentel, Arroio dos Ratos e Casca.

Expansão

A rede de Lojas Certel continua seu processo de expansão e agora alcança a Região Sul do Estado. No dia 7 de maio foi inaugurada a filial de número 62, que está localizada em Pelotas. A aposta está no crescimento projetado para a Região Sul em função dos investimentos no Porto de Rio Grande. E para junho a Certel já colocará a segunda loja em Pelotas. Depois virão duas filiais em Rio Grande.

Glifosato 1

Recebi, nesta semana, e-mail do deputado federal Luis Carlos Heinze criticando a posição do governo em aumentar a alíquota de importação sobre o Glifosato da China. Heinze e outros parlamentares da Bancada do Agronegócio ficaram revoltados com a decisão.

Glifosato 2

Para o deputado federal Luis Carlos Heinze, “o aumento da alíquota irá recair, infelizmente, sobre o bolso dos agricultores e, conseqüentemente, dos consumidores, pois este é o fertilizante mais utilizado no campo”, evidencia. Para Heinze, o ato governamental tem como finalidade proteger uma empresa multinacional, em detrimento da agricultura nacional. “Não conseguimos entender como o governo atende a um interesse privado, ao invés de pensar no coletivo”. Ele se refere ao pedido da empresa Monsanto.

Glifosato 3

Às vésperas do Dia Mundial do Meio Ambiente - 5 de Junho - e com tantas preocupações voltadas para a Agroecologia (produzir sem uso de agrotóxicos e fertilizantes químicos), admira-me parlamentares debaterem estes pontos ao invés de estarem preocupados em encontrar soluções viáveis e práticas para uma agricultura eficiente, de produção equilibrada (sem exageros de produtividade) e com qualidade ambiental. Nisso ninguém está pensando? Algum pré-candidato se habilita?

Certel

Assinado protocolo de intenções para implantação de UPL

De olho na região

Lucas Leandro Brune



No embalo

Depois de um dia cansativo de trabalho, importante líder político participou de solenidade à noite. Não aguentou. Enquanto os discursos aconteciam, não teve dúvida em inclinar levemente a cabeça à frente e puxar uma sonequinha. Os mais atentos ao fato perceberam, inclusive, o ronco. Será que foi para tanto?

Candidaturas

Há fortes rumores em torno das candidaturas para deputado estadual no Vale do Taquari. Um dos pré-concorrentes já está em franco trabalho de visitação, apesar de às vezes esquecer de repetir o nome para cada eleitor que cumprimenta. Outros partidos estão em "soneca profunda" e não definem nada. Será que dará tempo para trabalhar depois?

Nó tático

Um forte pré-candidato a deputado estadual está pronto para concorrer no pleito deste ano. Tem nome, posição de destaque, excelente articulação e fácil chegada no eleitor. Existem dois pequenos detalhes jurídicos que podem lhe atrapalhar. Todavia, o nó tático pode ser dado em todos os demais pretendentes do seu partido. A desarticulação passaria pela indicação de uma pessoa que é bem próxima e tem laços com esse pré-candidato.

Acreditar

Palavras jogadas ao vento sem a mínima responsabilidade podem representar um prejuízo imensurável para a cidade. Pintar um quadro de desgraça significa atirar no próprio pé e se auto-sepultar. Espanta potenciais investidores, coloca dúvida na cabeça dos recém chegados e confunde a cabeça dos desavisados. E como tem gente desavisada que acredita em tudo que é dito só porque o orador tem um púlpito de livre arremesso.

RAPIDINHAS:

- 1) Pediram alguns temperos a mais...
- 2) Lembro que o efeito da cebola nos olhos dos outros sempre aparenta um colírio para quem só assiste.
- 3) PMDB e PDT coligados para concorrer ao governo estadual. Como será nas cidades em que os dois partidos são ferrenhos adversários? Vão se aproximar ou se distanciar?
- 4) Há mulheres que têm inveja de "mulher no poder", e por isso, nem todas votam em candidatas mulheres. Se fossem unidas...
- 5) Tem gente querendo concorrer e o partido não deixa.
- 6) Tem político na dúvida e vai acabar concorrendo.
- 7) Tem político que joga conforme a conveniência e mostra suas múltiplas facetas de acordo com o ambiente em que está.
- 8) As cartas assinadas continuam repercutindo.
- 9) Outras cartas aparecem com assinatura em branco.
- 10) Tinha saído do bar, mas os próprios aliados levaram-na de volta ao bar. Quem é ela?
- 11) Percebo que há saudosismos de eleições passadas... E derrotas mal assimiladas.
- 12) M.C.N.V.A.C.

O Município de Estrela receberá um dos maiores projetos de desenvolvimento do setor da suinocultura na região. A Prefeitura e a empresa Suinocultura do Vale assinaram, na manhã de ontem, dia 28, um protocolo de intenções para a instalação de uma Unidade Produtora de Leitões (UPL) no Município. A estimativa é de um investimento de R\$ 26 milhões. Segundo o presidente da entidade, Carlos Alberto de Figueredo Freitas, o próximo passo é esperar que os recursos financeiros sejam liberados, para que as obras iniciem.

"Estamos bastante avançados em termos de tratativas, porém temos que obedecer alguns critérios legais para que o projeto efetivamente aconteça", destacou o prefeito de Estrela, Celso Brönstrup. Para que assim, o Município possa dar condições plenas de a empresa construir sua filial na cidade. Depois de uma série de reuniões, conforme Celso, ainda faltava a definição da área e aprovação da licença ambiental por parte da Fepam. "Com saldos positivos destas tratativas, estamos dando andamento com a assinatura do protocolo", explicou o prefeito.

A unidade, que esta há quase em um ano em negociações para ser implantada, deve proporcionar 30 empregos, envolver 100 produtores rurais e produzir dois mil suínos por semana. "Diversas entidades vão participar deste processo", contou Freitas. A Cosuel como associada da empresa vai receber os leitões produzidos nesta UPL e será integradora das partes de creche e engorda. Ainda somam-se os produtores que farão investimentos e a administração municipal vai conceder incentivos, através da doação de um terreno, que fica na divisa entre a Linha São Luiz e São Jacó, e deixará área em condições para a implantação.

A administração acredita que os resultados do investimento virão em pouco tempo. "A projeção é de um aumento bastante significativo no retorno de ICMS, sem contar



Celso Brönstrup (e), Eloi Machado dos Santos, Luis Henrique Kaaplan, Carlos Alberto de Figueredo Freitas



Carlos Freitas

a geração empregos e renda. Com isso, estamos também atendendo ao problema do êxodo rural", ressaltou Brönstrup. Ele ainda falou sobre o avanço significativo que este passo representa para a cidade. A produção anual deve proporcionar um acréscimo de cerca de R\$ 468 mil por ano, no retorno de ICMS.

Segundo o presidente da Suinocultura do Vale, com a aprovação da área pela Fepam e assinatura do protocolo, o projeto deve ir para a parte de instalação no tempo mais breve possível. "Este projeto, vai ser um dos maiores na área da suinocultura da nossa região. É um projeto muito grande em termos de investimento, número de animais e famílias envolvidas", expôs Freitas. Ele ainda destacou a renda que as famílias envolvidas irão receber que, segundo ele, será de R\$ 25 milhões por ano. "Teremos condições de auxiliar bastante no desenvolvimento do Município", acrescentou Freitas.

A unidade terá o dobro do tamanho do maior projeto da empresa implantado em Anta Gorda. A obra será financiada pelo BNDS e os recursos serão repassados através do BRDE, com apoio do Sicredi Região do Vales.

VALE DO TAQUARI

IBGE aplica provas para recenseador

O Instituto Brasileiro de Geografia e Estatística (IBGE) realiza amanhã, dia 30 de maio, as provas do processo seletivo simplificado para recenseador. Os exames acontecem das 13 às 17 horas em todo o país. O candidato deve comparecer com 1 hora de antecedência ao local do exame, com caneta e identificação. As provas ocorrerão simultaneamente em todo o país e contarão com 50 questões objetivas.

Os 149 candidatos de Teutônia, 15 de Westfália e 19 de Poço das Antas farão a prova na escola Rey-

naldo Affonso Augustin, na Rua Tiradentes, 871, em Canabarro, em Teutônia. Já os 116 candidatos de Estrela, os 24 de Imigrante e os 8 de Colinas realizarão a prova na Escola Vidal de Negreiros, na Rua Júlio de Castilhos, 1204, Bairro Cristo Rei, em Estrela.

Em Cruzeiro do Sul, os 8 candidatos farão a prova no Centro Educacional Presidente Castelo Branco (Castelinho), na Rua Bento Gonçalves, 291, no Centro de Lajeado. Já os 70 candidatos de Roca Sales realizarão a prova no Instituto Estadual de Educação

Monsenhor Scalabrini, na Rua Monsenhor Scalabrini, 1020, no Centro de Encantado.

Os locais de provas dos demais municípios podem ser conferidos no endereço eletrônico www.cesgranrio.org.br. Os aprovados no concurso público passarão por treinamento eliminatório e classificatório. As aulas devem acontecer entre os dias 5 e 24 de julho. As pessoas contratadas trabalharão como recenseadores no Censo 2010, quando será feito um retrato detalhado dos brasileiros e de suas condições de vida.

EXPEDIENTE

PROPRIEDADE:

Folha de Teutônia - Gráfica e Editora Jornalística Ltda.
CNPJ - 90240235/0001-43
Registro no Ofício de Registro Civil, Pessoas Jurídicas, Títulos e Documentos de Estrela, Nº 01/87.

DIRETORES:

Sílvio Brune e Valdir I. Schardong

JORNALISTA RESPONSÁVEL:

Valdir I. Schardong -
(Reg. Prof. MT/DRT-RS Nº 7655)

SEDE: Rua Senhor dos Passos, 441 - bairro Languiru - Teutônia - RS - Caixa Postal 13
CEP: 95890 - 000 - Telefone (51) 3762-2440
E-mail

Publicidade - publicidade@popularnet.com.br

Os artigos assinados são de inteira responsabilidade de seus autores e não traduzem necessariamente a opinião do jornal nem a do editor.

Salsicharia recebe certificado

A família de Arlindo Lagemann, de Linha Harmonia, Teutônia, recebeu recentemente o certificado de regularidade de pessoa jurídica, concedido pelo Serviço Público Federal e pelo Conselho Regional de Medicina Veterinária do Estado do Rio Grande do Sul. Desta forma, a Salsicharia Harmonia, localizada na propriedade da família, é a primeira agroindústria a conquistar o registro no Município e está habilitada a comercializar os produtos industrializados. Conforme Arlindo, o processo foi complicado. "Foi difícil, mas no fim assinamos a papelada e deu para chegar lá", comentou Lagemann.

O prefeito de Teutônia, Renato Airton Altmann, visitou a agroindústria familiar e parabenizou-os pela conquista. "Fico muito feliz, como prefeito do Município, poder prestigiar esta família. Importante que também possa servir de exemplo para que as demais empresas invistam na qualidade do seu produto, para que possam desenvolver-se", destacou o prefeito. Renato Altmann também ressaltou o incentivo e a parceria da administração para estes investimentos no setor primário, importantes para a cidade.



Lagemann (d) exhibe certificado ao prefeito Renato (e)

CONSELHO REGIONAL DE MEDICINA VETERINÁRIA DO ESTADO DO RIO GRANDE DO SUL	
CERTIFICADO DE REGULARIDADE DE PESSOA JURÍDICA	
RAZÃO SOCIAL	ARLINDO LAGEMANN
Nº CRMV	RS-15278-PJ
NOME DE FANTASIA	SALSICHARIA HARMON HAUS
RUA	LINHA HARMONIA. S/N
CNPJ	95890-000
MUNICÍPIO	TEUTONIA - RS
CEP	95890-000
CPF	039.055.270-49
NOME DO RESPONSÁVEL TÉCNICO	LUIZ HENRIQUE KAPLAN
Nº CRMV	RS-02982-VP
DESCRIÇÃO DAS ATIVIDADES CONSTATADAS DO OBJETIVO SOCIAL	INDÚSTRIA DE DERIVADOS DE CARNE
DATA	23 Março 2010
A VALIDADE DO PRESENTE CERTIFICADO ESTÁ CONDICIONADA A APRESENTAÇÃO DO COMPROVANTE DE PAGAMENTO DA ANUIDADE	
É OBRIGATÓRIO A FIXAÇÃO EM LOCAL VISÍVEL DE FÁCIL ACESSO	

Certificado junto ao Conselho Regional de Medicina Veterinária

Westfália

Obra junto a Rota do Sol: mais trafegabilidade e segurança

Por muito tempo a comunidade de Westfália vem reivindicando uma obra que agora está saindo do papel. Há muito tempo os munícipes pedem uma rua paralela à rodovia RSC-453, a Rota do Sol. O trabalho está em andamento no lado esquerdo da rodovia, para quem segue no sentido Teutônia a Westfália, próximo a Metalúrgica Krabbe. A obra interliga o trevo de acesso à cidade com a estrada para Schmidt Alta. Além de melhorar a trafegabilidade, deve dar mais segurança aos motoristas e pedestres, que antes faziam a travessia da rodovia em um ponto de pouca visibilidade e com risco de acidentes.

"Esta é uma obra reivindicada principalmente pela comunidade da Schmidt Alta, devido ao grande risco de travessia que existe, que vem desde a construção da Rota do Sol. Então, a Prefeitura de Westfália fez uma parceria com os responsáveis pelo Daer de Lajeado, que autorizaram a construção desta via paralela dentro da área de domínio do Daer, que atinge também parte de áreas dos munícipes", destacou o prefeito de Westfália, Sérgio Marasca. Ele explica que agora a obra precisa contar com o bom tempo para o local receber o ensaibramento. Um volume muito grande de saibro e outros materiais serão colocados para

concluir a rua paralela, estimando cerca de 2 mil cargas.

A iniciativa também é uma maneira de evitar acidentes. "Houve vários acidentes no local, inclusive passamos todos os dias com o transporte escolar por esta via. Em dias normais, a visibilidade já é ruim, e nos dias de serração a situação piora. A administração tem que trabalhar mais para o coletivo do que para o individual", destacou Marasca. Pelo local, também transitam um grande número de caminhões para o transporte de frango e no recolhimento de leite. A previsão é que dentro de 90 dias a obra seja entregue para a comunidade.

Exemplo de solidariedade



Pastor Garibaldi auxiliando na entrega dos donativos

Os agasalhos arrecadados pela Comunidade Evangélica Betel da localidade de Vila Esperança, em Teutônia, já estão aquecendo os lares de muitas famílias necessitadas do Município. A solidariedade da comunidade teutoniense beneficiou diversas famílias, que receberam os donativos nos últimos dias. A ação foi coordenada pelo pastor Garibaldi Satiq e cerca de 31 caixas de donativos foram auferidas.

Primeiramente, foram beneficiados moradores de Posses, com cerca de 3 caixas. Também receberam os agasalhos a comunidade de Vila Felipe, em Paverama. A equipe também voltou, em um segundo momento, para Posses. Segundo o pastor Garibaldi, os necessitados que precisam podem entrar em contato pelos telefones (51) 8151-0222 ou 9967-1518. A intenção é destinar o restante do material para os lares de idosos.

A campanha de arrecadação de agasalhos ocorreu no dia 8 de maio. Os integrantes da comunidade Betel percorreram, das 8 às 17 horas, as localidades de Vila Esperança, Loteamento 8, Posses e Fazenda São José. Os donativos foram recolhidos em carros com a identificação da campanha.



Roupas e sapatos foram doados



Famílias receberam agasalhos



Moradores de Fazenda São José e Posse

Teutônia premia os d

Alegria em participar do crescimento

No pronunciamento das autoridades, a presidente do Sindicato dos Trabalhadores Rurais de Teutônia, Liane Brackmann, falou em nome das mais de 1.000 propriedades rurais. "São 29 anos de uma bonita história, construída por trabalhadores rurais e urbanos. E é uma alegria participar dessa história de Teutônia e colaborar com o progresso dessa cidade", ponderou. A líder sindical ainda discorreu sobre a evolução tecnológica,

os grandes desafios (mercado e qualificação) e a importância dos agricultores na produção de alimentos.



Liane Brackmann falou em nome do setor primário

Bela iniciativa

O presidente da CIC Teutônia, Valdir Piccinini, saudou os empresários de todos os portes (micro, pequenos, médios e grandes), "pelo dinamismo e por continuarem acreditando no trabalho sério". Parabenizou a administração municipal "pela bela iniciativa de homenagear as empresas destaques em 2009. Refletiu sobre a crise mundial, "que deu uma brutal freada na economia e abriu um novo modelo econômico".



Valdir Piccinini falou em nome do segmento empresarial

A administração municipal de Teutônia realizou na noite desta quinta-feira, dia 27 de maio, a cerimônia de premiação aos destaques da economia do Município. O evento alusivo aos 29 anos de emancipação abriu com show da Orquestra Municipal de Teutônia pontualmente às 20 horas, na sede social da Associação Pró-Desenvolvimento de Languiru (Sociedade da Água).

Depois da solenidade de abertura houve a entrega dos certificados e troféus para cada um dos destaques. Os cinco primeiros colocados em cada uma das seis categorias foram laureados com troféus, e para os colocados do sexto ao trigésimo lugar foram entregues certificados. A premiação contemplará os destaques: empresarial geral, empresarial Simples Nacional, de serviços, de produção primária, de ISSQN e na geração de empregos.

Otimismo

O secretário municipal da Fazenda, Roger Luiz Wagner, agradeceu aos empresários e produtores por mais um ano de trabalho, dedicação e geração de riquezas para Teutônia. "Premiamos os 30 maiores, que são referência a todos os demais em busca de melhoria", ponderou. Wagner deixou mensagem de otimismo, "pois muitas vezes as notícias ruins e péssimas recebem mais ênfase do que as boas. Que todos sejamos disseminadores de boas notícias, a começar por este evento ímpar de reconhecimento".

Roger Wagner ainda detalhou a Lei Municipal, aprovada em sessão extraordinária

do Legislativo no dia 24 de maio (aniversário de emancipação), e que prevê um repasse de um incentivo possível e aberto a todas as empresas de Teutônia. "São 4,46% de retorno em cima do valor gerado, que é dado como incentivo se comprovada (com nota fiscal) a aplicação do valor em empresas de Teutônia. Vamos gerar um círculo virtuoso dentro de Teutônia", acredita. O secretário ainda enalteceu os colegas secretários e a preocupação do prefeito e do vice-prefeito em trabalhar com gestão. "Decisões populistas são fáceis, mas a gestão é fundamental para o bem de Teutônia", concluiu.



Roger Luiz Wagner



FOTOS: ARLETE CAMPOS / ARTE PRODUÇÕES

Equipe da Secretaria da Fazenda esmerou-se na organização

Fotos do evento: Arte Produções - 3762-2881
Filmagem: Odair Kolling - 9244-9024



Destaque Serviços



Destaque Empresarial Geral



Destaque Empresarial Simples Nacional

Maiores Transportadoras e Serviços 2009	
1	Cooperativa de Distribuição de Energia Teutônia
2	Transportes Rodoviários Giovannella Ltda
3	Brasil Telecom s/a
4	Pfuller e cia. Ltda.
5	TIM Celular s/a
6	VIVO s/a
7	CLARO s/a
8	TNT Mercurio Cargas e Encomendas Expressas s/a
9	Transportes AKP Ltda.
10	Comercial Mikro de Alimentos Ltda.
11	Yung e Yung Ltda.
12	Empresa Brasileira de Telecomunicações s/a
13	Cooperativa de manutenção e Transporte Teutônia Ltda
14	Revendedoras Varejistas AVON
15	Transporte e Veículos Paulo Ltda.
16	Rede Brocka Transportes Ltda.
17	A Telo e cia Ltda.
18	Empresa Brasileira de Correios e Telégrafos
19	Souza Cruz s/a
20	Cooperativa Regional de Desenvolvimento Teutônia
21	Natura Cosméticos s/a
22	Transportes Wipal Ltda.
23	Cia Rigrandense de Saneamento - Corsan
24	Veppo Comércio e Transportes Ltda.
25	Tede Transportes Ltda.
26	Transportes Bertolini Ltda.
27	14 Brasil Telecom Celular s/a
28	Transportes Nuca Ltda.
29	Transportes Mansec Ltda.
30	Expresso Azul Ltda.

Maiores Empresas Geral 2009	
1	BRF Brasil Foods s/a
2	Calçados Beira Rio s/a
3	A Grings s/a
4	Cooperativa Languiru Ltda.
5	Paquetá Calçados Ltda.
6	Couros Bom Retiro Ltda.
7	Cooperativa Regional de Desenvolvimento Teutônia
8	Exportadora Bom Retiro Ltda.
9	La Pelle Couros Ltda.
10	Trombini Industrial s/a
11	Abastecedora Teutônia Ltda.
12	Agroway Agronegócios do Brasil Ltda.
13	Indústria de Calçados Blip Ltda.
14	Tornocar Indústria e Comércio Ltda.
15	Calçados Tamuli Ltda.
16	Valecar Veículos e Peças Ltda.
17	Prefeitura Municipal de Teutônia - setor água
18	Associação Pró Desenvolvimento de Languiru
19	Esquadrias Baiana Ltda.
20	Associação Beneficente Ouro Branco
21	Cooperativa de Manutenção e Transporte Teutônia Ltda
22	Prato Feito Alimentação e Serviços Ltda.
23	Posto Canteiros Abastecedora de Combustíveis Ltda.
24	Auto Posto Fascina Ltda.
25	Comercial de Combustíveis Via Lactea Ltda.
26	Luiz José Caye
27	Farmácia Canabarrense Ltda
28	Lojas Quero Quero s/a
29	Drebes cia Ltda.
30	Benoit Eletrodomésticos Ltda.

Maiores Empresas Simples Nacional 2009	
1	Drusa Indústria e Comércio Ltda.
2	Loja de Móveis Graça Ltda.
3	Calçados Sete Sul Ltda.
4	CPK Comércio de Móveis Ltda.
5	Calçados Um Leste Ltda
6	Sinalvias Sinalizadora Viária Ltda
7	Esquadrias Destak Ltda.
8	Comercial Ritter de Alimentos Ltda.
9	LCT Calçados Ltda.
10	Johann e cia. Ltda.
11	Metais Seccare Ltda.
12	Ruhrwiem & cia Ltda.
13	Itabrás Industrial e Exportadora Ltda
14	Appia Calçados Ltda.
15	Reinigend Química do Brasil Ltda.
16	Cerealista Markus Ltda.
17	Via Vale Indústria de Produtos Químicos Ltda.
18	Romildo Duarte Vargas
19	DMF Comércio de Calçados Ltda.
20	Farmácia Essência de Vida Ltda.
21	Transporte e Terraplenagem Brandão Ltda.
22	Eckhardt & Eckhardt - Comércio de Compensados Ltda.
23	Telsoni - Material de Telecomunicação e Elétrico Ltda.
24	Artefatos de Cimento Jung Ltda
25	Drogaria Languiru Ltda.
26	Adi Costuras Ltda.
27	Lermen Comércio de Material de Construção e Mão de Obra Ltda
28	R J Klein e cia Ltda.
29	Teuto Comércio de Calçados Ltda.
30	Magia Malhas Indústria e Comércio Ltda.

estaques da economia

A governadora Yeda Crusius não pôde comparecer pessoalmente e enviou representantes, bem como gravou um vídeo que foi exibido aos presentes. Ela parabenizou a iniciativa da administração municipal em premiar os destaques da economia e congratulou aqueles que fizeram a diferença em 2009. Também foram apresentados vídeos institucionais dos patrocinadores do evento (Sicredi, Certel e Tornocar) e um vídeo de Teutônia.

O Prêmio Destaques 2009 foi prestigiado por inúmeras autoridades da região e do Estado, secretários municipais, os nove vereadores de Teutônia, empresários e produtores rurais. No fim da entrega dos prêmios, a Associação Artístico-Cultural Teutônia fez uma bela apresentação de danças folclóricas, arrancando fortes aplausos do público.



Patrocinadores laureados



Produtores Rurais

Maiores Produtores Rurais Ano Base 2009	
1	Cooperativa Languiru Ltda. Linha Harmonia
2	Cooperativa Languiru Ltda. Linha Germana
3	Sinecio Arnildo Markus
4	Mildi Wilsmann
5	Airton João Horn
6	Adelar Riva
7	Darci Antonio Fell
8	Valerio Gehm
9	Itoni Brune
10	Cooperativa Languiru Ltda. - Boa Vista
11	Solange Gehm Muller
12	Leandro Landmeier
13	Carlos Alberto Gazola
14	Elmo Feine
15	Sirlei Altevogt Weirich
16	Dirceu Bayer
17	Elmo Leopoldo Stapenhorst
18	Zeno Luiz Blume
19	Nadir Rohsig Lagemann
20	Delio Konrad
21	Irio Lagemann
22	Cedenir Schneider
23	Silberto Eggers
24	Ricardo Gerson Altmann
25	Valdir Antenor Bayer
26	Lothario Wiebusch
27	Silmar Weirich
28	Marcos Altmann
29	Homero Deifelt
30	Adriano Brochier

Gestão exemplar

O presidente do Legislativo teutoniense, Evandro Biondo, cumprimentou todos os premiados que contribuem com o progresso de Teutônia. "Acreditamos que é importante a busca de recursos para o crescimento, e vocês dão sua contribuição. A nós, agentes políticos, cabe fazer a boa gestão dos recursos e devemos valorizar os empreendedores que geram essas riquezas", ressaltou. Biondo ainda elogiou a governadora Yeda Crusius pela gestão fiscal eficiente e parabenizou a administração do prefeito Renato e vice Ariberto pela gestão dos recursos de Teutônia e pelo projeto de Lei que beneficia diretamente os empresários.



Evandro Biondo

Homenagem justa

O vice-prefeito Ariberto Magedanz entende que não poderia haver maneira melhor de culminar o aniversário de Teutônia, "homenageando os responsáveis pelo desenvolvimento do Município". Ele também acredita que seria ousadia pensar em um 1º lugar no Vale do Taquari em questões econômicas, mas pensa ser possível obter "o 1º lugar da região em qualidade de vida, e estamos caminhando a passos largos para isso. Ainda podemos mais e Teutônia espera isso de nós para continuar sendo a cidade que canta e encanta".



Ariberto Magedanz



Destaque ISSQN

Maiores Empresas ISSQN 2009	
1	Cooperativa Regional de Desenvolvimento Teutônia
2	Banco do Estado do Rio Grande do Sul
3	Banco do Brasil s/a
4	Copermax Transportes Rodoviários Ltda
5	Caixa Econômica Federal
6	UNIMED Cooperativa de Serviços de Saúde dos Vales do Taquari e Rio Pardo Ltda.
7	Valmir José Schneider & cia Ltda.
8	MGR Logística e Transportes Ltda.
9	Cooperativa de Crédito de Livre Admissão de Associados Ouro Branco
10	PCRA Aagronegócios do Brasil Ltda.
11	E. B. T. A. - Empresa Brasileira de Tecnologia Agropecuária Ltda.
12	Metalúrgica Tupi Ltda.
13	Pimmel & Guntzel Ltda
14	Banco Bradesco s/a.
15	Auto Viação Estrela Ltda.
16	Krutzmann Construção e Artefatos de Cimento Ltda.
17	Empreiteira Etgeton Ltda.
18	Consertos de Eletrodomesticos Teutônia Ltda..
19	CFC Reichert Ltda.
20	Altitude Agronegócios Ltda.
21	Etgeton - Serviços de Construção Ltda.
22	Poolseg Corretora de Seguros Ltda.
23	Transportes IHS Ltda.
24	Eletro Construções EDAN Ltda.
25	Grabin e cia Ltda..
26	American Nutrients Indústria e Comércio de Nutrientes Ltda.
27	Plug Set Informática Ltda.
28	Gráfica Dallas Ltda.
29	Funerária Diersmann Ltda.
30	L'ACQUA - Tecnologia Ambiental Ltda.

Orgulho de Teutônia

O prefeito Renato Airton Altmann ressaltou o orgulho que todos sentem por Teutônia neste momento de aniversário de 29 anos de emancipação. "Se temos um município bom é por causa de vocês. E é fácil ser prefeito de uma cidade como Teutônia, com pessoas comprometidas, qualificadas, trabalhadoras e que fazem gestão", apontou. Altmann enalteceu parcerias com o governo do Estado para a realização de obras importantes "e vamos trabalhar para conseguir mais convênios importantes".

O chefe do Executivo destacou o setor primário, "que é importante e a base de tudo", e a área empresarial, "que recebe este incentivo como uma forma de reinvestir em Teutônia". Segundo Renato Altmann, "Teutônia vai crescer muito, apostem nisso, porque temos empreendedores competentes em todas as áreas. E em nossos quatro anos de governo vamos investir todos os recursos de maneira equilibrada em todas as secretarias".



Renato Altmann

Setores premiados

Produção primária - Os 30 maiores produtores rurais conforme registros no talão de produtor rural, considerando a movimentação de vendas, com retorno de valor adicionado, descontando as compras efetuadas de produtores rurais de outros municípios que computam débito no valor adicionado.

ISSQN - As 30 maiores empresas contribuintes de ISSQN, pelo enquadramento no lucro presumido e Simples Nacional.

Prestadores de serviços - As 30 maiores empresas de serviços com transportes, comunicação e energia elétrica, considerando o Anexo 2 da Guia Modelo B, sendo Teutônia o município de origem da prestação de serviço. Nesta modalidade entram empresas de outros municípios que contribuem com o valor adicionado de Teutônia.

Empresarial Simples Nacional - As 30 maiores empresas da categoria Simples Nacional em retorno de valor adicionado, considerando a declaração anual do Simples Nacional.

Empresarial Geral - As 30 maiores empresas da categoria geral em retorno de valor adicionado, considerando a Guia Modelo B.

Empregos - As 5 empresas com o maior número de servidores em 30 de dezembro de 2009, conforme declarado na Guia Modelo B.



Destaque Geração de Empregos

Maior número de funcionários 31/12/2009	
Paquetá Calçados Ltda	1457
BRF Brasil Foods s/a	747
Calçados Beira Rio s/a	685
Cooperativa Languiru Ltda	575
A Grings s/a	550

Garibaldi

Chá "Declarações" é hoje à tarde

Será realizado na tarde de hoje o segundo chá beneficente "Declarações", em homenagem às mães. O evento acontecerá no Salão dos Arcos do Hotel Casacurta, a partir das 15h30min. A promoção é da Apeme Mulher, departamento feminino da Associação de Pequenas e Médias Empresas (Apeme). A renda será totalmente revertida à Liga Feminina de Combate ao Câncer de Garibaldi, parceira do evento.

Entre as atrações, haverá recepção musical, desfile de modas das lojas associadas à Apeme e sorteio de brindes. O evento também contará com a presença da designer de moda, Aliandra De Nardin, que comentará as tendências da estação. No chá serão servidos bolos, tortas, salgados e doces, preparados com muito carinho pela chef Ana Maria Carraro Corrêa, do Hotel Casacurta.

Degustação de produtos orgânicos na praça

Além da feira de produtos ecológicos e comercialização de produtos dos clubes de mães, que acontece todos os sábados na Praça Loureiro da Silva, hoje haverá também degustação de alimentos orgânicos, numa iniciativa dos feirantes, e distribuição de sementes de hortaliças. A promoção da Secretaria de Agricultura e Pecuária e Setor de Educação Ambiental da Secretaria Municipal de Educação e Cultura marca a comemoração da Semana de Alimentos Orgânicos.

Carlos Barbosa

Cidade vence o Dia do Desafio



Barbosa leva Dia do Desafio com participação de 24,33% da população

Carlos Barbosa levou a melhor no Dia do Desafio 2010. Com 25.866 habitantes, o Município conseguiu reunir 6.294 pessoas, segundo dados oficiais do Serviço Social do Comércio (Sesc), ou 24,33% da população, para praticar 15 minutos de qualquer atividade física durante a quarta-feira, dia 26. A cidade concorrente, Tapacari, em Cochabamba, na Bolívia, levou apenas 10,8%, ou 2,8 mil pessoas, a par-

participar do desafio. A população local reuniu-se em logradouros públicos, empresas, escolas, bancos e outros locais praticando seus 15 minutos de atividades físicas que tem como saldo a melhoria da qualidade de vida.

Encabeçado pelo Sesc de São Paulo, a atividade tem o objetivo de reunir o maior número de pessoas praticando exercícios em um dia. No Município as atividades foram organizadas e acompanhadas pela

Secretaria de Esportes, Lazer e Juventude, que promoveu uma ação no Parque da Estação logo no início da manhã. Neste momento servidores públicos, lojistas, atletas e comunidade reuniram-se para praticar 15 minutos de atividades físicas. Mais cedo os servidores da garagem da Prefeitura já haviam feito um alongamento orientado pela Secretaria, também dentro das atividades do Dia do Desafio.



NOTÍCIAS DA CÂMARA DE VEREADORES DE TEUTÔNIA

Vereadores encaminham projetos

Na noite do dia 20 de maio, os vereadores de Teutônia estiveram reunidos em sessão ordinária, quando apreciaram e aprovaram outros quatro projetos encaminhados pelos vereadores. Acompanhe:

Projetos de Resolução

PL Resolução 004/10 - Autoriza a redução da dotação orçamentária da Câmara de Vereadores de Teutônia no valor de R\$ 10,5 mil. Os recursos são destinados à Secretaria de Saúde e Assistência Social, para uso na compra de equipamentos como cadeiras de rodas, cadeira de banho, bengalas, muletas, entre outros.

PL Resolução 005/10 - Dispõe sobre a alteração das datas das sessões ordinárias do mês de junho deste ano. As sessões serão nos dias 10, 17 e 24 de junho, pois no dia 3 de junho é Feriado Nacional (Corpus Christi).

Projetos Legislativos

PL Legislativo 007/10 - Dispõe sobre as revisões gerais anuais aos secretários municipais. O reajuste, a exemplo dos demais servidores públicos e agentes políticos é de 7%.

PL Legislativo 008/10 - A vereadora Eni Terezinha Wiebusch (PDT) propôs o Projeto de Lei que institui a política municipal para a integração das pessoas portadoras de deficiência física. O objetivo é que prédios comerciais, industriais, de prestadores de serviços, educacionais, necrotérios, repartições e logradouros públicos devem construir, na entrada principal do terreno, rampa de acesso às cadeiras de rodas. O mesmo vale para banheiros de uso público, além de sanitário e lavatório que atendem as especificações da ABNT. Também sugere a alteração do meio-fio das calçadas de passeio para possibilitar o deslocamento dos deficientes físicos.

Saiba mais sobre o Legislativo de Teutônia nas próximas edições neste espaço.

Projetos beneficiam meio ambiente

O meio ambiente, neste ano, terá um mês de atividades relacionadas à crescente preocupação da sociedade com os assuntos relacionados ao tema. É nesta linha que na próxima terça-feira, dia 1º de junho, a Secretaria de Agricultura e Meio Ambiente lança quatro importantes projetos, que visam a conscientização ambiental de todos os barbosenses. O lançamento será às 14h, no Cine Ideale.

Dois dos projetos serão desenvolvidos para as escolas. A "Qualificação da Coleta Seletiva" visa a Educação Ambiental para qualificar a separação dos resíduos domésticos nas residências e também a instalação de um sistema de coleta seletiva por pontos, abolindo o uso das tradicionais lixeiras. Já a "Patrulha Ambiental Mirim", projeto que será desenvolvido nas escolas municipais, de primeira a quarta séries, formará pequenos fiscais do meio ambiente.

A destinação correta dos resíduos é uma preocupação constante da administração municipal, por isso dois projetos são lançados afim de encaminhar para reciclagem produtos que não podem ser depositados no lixo comum.

O primeiro foco fica com os resíduos de informática e similares, com o "Dia D Eletrônicos". Anualmente, a partir des-

te ano, será realizada a campanha de coleta destes materiais, quando quem tiver peças e acessórios de informática, celulares, carregadores e outros materiais do tipo poderão levar seus resíduos para a destinação adequada em uma empresa licenciada. Segundo dados, 90% destes resíduos podem ser reciclados, enquanto os 10% restantes serão encaminhados para aterro específico.

Outra campanha que vem se desenvolvendo em Carlos Barbosa e ganha corpo neste lançamento será do "CSL Recicla Óleo". Visando evitar que o óleo usado seja jogado fora ou despejado na pia, desde o ano passado a Secretaria de Agricultura e Meio Ambiente viabiliza a coleta em comércios e indústrias por uma empresa especializada na conversão do produto em biodiesel. Agora a campanha se estende para todos os barbosenses, com a possibilidade da coleta em casa.

Durante o mês de junho serão ainda desenvolvidas atividades nas escolas e diversas ações envolvendo os estudantes do Município, como o plantio da paineira em frente à Igreja Matriz. Mais detalhes sobre as atividades serão divulgados na abertura do evento.

Garibaldi

> **Filó Italiano em Linha Araújo e Souza** - O Clube de Mães Descobrimo o Bem Viver e a comunidade de Linha Araújo e Souza promovem o 11º Filó Italiano, que acontece no dia 5 de junho, no salão da comunidade. A programação inicia às 19h, com a reza das ladainhas e cantos religiosos e às 19h30min será servido o jantar típico, com polenta brustolada, galetos, pão queijo, carne de porco, salame, salsichão, conservas, cucas, biscoito, grostoli, amendoin torrado, batata doce, frutas vinho, café, e a meia-noite brodo. Logo após, às 22h30min, tem início o baile, animado pelo Musical Encanto. A reservas de ingressos pode ser feita até o dia 4 de junho. Mais informações pelos telefone (54) 3464-1386, (54) 3464-1422, (54) 3464-1382 ou (54) 3464-1505.

Mais de 300 pessoas discutem importância do Ensino Superior

A Faculdade La Salle - Estrela promoveu na noite desta quarta-feira, dia 26 de maio, o 1º Fórum de Ensino Superior em Estrela, reunindo 330 pessoas, no ginásio do Colégio Santo Antônio. Estudantes de nível médio, universitários, professores, autoridades e comunidade discutiram a importância e o papel que a educação universitária exerce na sociedade local e regional, os desafios enfrentados e as alternativas para sua consolidação.

Na abertura o prefeito de Estrela, Celso Brönstrup, mencionou o esforço da Administração em edificar no município uma instituição de Ensino Superior que fortalecesse a economia e qualificasse a mão de obra local e da região. "Hoje esse sonho está consolidado e nada melhor refletir a sua importância em nossa sociedade", ressaltou.

O provincial da Província Lassalista de Porto Alegre, Jar-delino Menegat, definiu que a Rede La Salle tem como papel fundamental ser referência em inovação. "Nossas instituições de ensino estão preparadas para dar respostas inovadoras e nossos alunos também". Já o diretor geral da Faculdade La Salle - Estrela, Marcos Corbelini traduziu como necessária a discussão do ensino superior com toda a comunidade. "Devemos pensar que a formação superior é de todos para todos", afirmou.

Um dos assuntos apresentados "Ensino Superior e Gestão Pública", pelo painelistas, Paulo de Tarso, refletiu sobre a importância de pensar e planejar a educação para os próximos 30 e 40 anos e a educação permanente. "É um absurdo que após a formação não se tenha continuidade nos estudos e o constante aperfeiçoamento", comentou. Além disso, defendeu que os governos federais, estaduais e municipais devem ter pessoas competentes com formação em Gestão Pública.

Outro tema que mereceu espaço no Fórum, "Políticas de Ensino", apresentado por Henrique Carlos Castro, refletiu sobre a importância de a sociedade reconhecer o ensino superior com instrumento de transformação "A transformação num país, estado, cidade e região se faz com a construção do conhecimento", enfatizou. Comentou ainda que nesse contexto a educação superior se consolida cada vez mais como força viva e atuante e com um papel de relevo na geração e difusão do conhecimento.

O 1º Fórum contou com o apoio da Prefeitura de Estrela, Sindicatos dos Trabalhadores Rurais de Estrela, Câmara de Dirigentes Lojistas (CDL), Câmara de Vereadores, Ministério Público e Associação Comercial e Industrial de Estrela (ACIE).



Fórum reuniu mais de 300 pessoas



Diretor da Faculdade La Salle - Estrela, Marcos Corbelini



Painelista Henrique Carlos Castro

Município repassa auxílios financeiros no montante de R\$ 28.902,72 à Apae

A Prefeitura de Estrela, por meio da Secretaria Municipal de Saúde, Assistência Social e Habitação, repassou R\$ 28.902,72 em auxílios financeiros à Associação de Pais e Amigos dos Excepcionais (Apae) de Estrela. A entrega dos dois cheques aconteceu na manhã desta quinta-feira, dia 27 de maio, no gabinete do prefeito.

Na oportunidade, o prefeito Celso Brönstrup recebeu a visita da diretora da Apae Estrela, Débora Fink. Os recursos serão utilizados no atendimento continuado de pessoas com deficiência especial, por meio do convênio firmado entre Prefeitura e Apae.

Do montante total, R\$ 3.769,92 foram autorizados pela Lei Municipal nº 5.111, de março de 2010. São referentes aos 20% de contra partida do Município em relação a repasses provenientes do Ministério do Desenvolvimento Social e Combate à Fome, dos meses de janeiro a abril de 2010. Já os R\$ 25.132,80 são referentes ao próprio repasse do Ministério do Desenvolvimento Social e Combate à Fome.



Brönstrup (e) entrega cheques à diretora da Apae Estrela, Débora Fink

AGRICULTURA

Rumos da propriedade familiar

Certo dia conversava com um colega sobre o que será das pequenas propriedades que aos poucos vão se desfigurando com a saída dos jovens para buscarem outras oportunidades profissionais nas cidades ou em grandes centros. Para provar essa tendência, os dados do IBGE mostram que nas últimas décadas o decréscimo da população rural vem se mantendo.

Coincidência ou não, filhos de pequenos agricultores como meu colega e eu, fazemos parte dessa estatística e nos perguntamos sobre quem assumirá as propriedades de nossos pais no futuro. Essa é uma realidade que, acredito eu, poder valer para a maioria das regiões de nosso Estado e principalmente naquelas em que predominam as propriedades familiares.

Nascemos e crescemos naquele meio ajudando nossas famílias a cultivar a terra, criar os animais, acordando cedo para a ordenha, alimentando o rebanho, semeando o trigo que nos dá o pão nosso de cada dia e também algum lucro. Porém, os pais insistem no discurso de que os filhos devem estudar para ser "alguém" na vida e sofrer menos do que eles que levavam aquela vida sofrida para obter o sustento da família. Certos ou errados, a verdade é que os pais apenas gostariam de ver seus filhos estudando para alcançarem um patamar de vida profissional que lhes orgulhassem e pudessem dar aos seus filhos um futuro mais promissor e confortável.

É muito difícil para o jovem que saiu de casa para estudar e que obteve sua formação superior e oportunidades profissionais em outros lugares voltar para suas origens e continuar aquelas atividades antes desempenhadas por sua família. Aí me pergunto: "Como será a realidade dessas propriedades após a geração de seus pais? Quem ou quantos estarão ocupando aquela propriedade, ontem habitada pela sua família?"

Na maioria das vezes a saída da população jovem do campo para a cidade ou grandes centros é devido à falta de esperança ou condições de se manterem junto a suas famílias e também pelo anseio de um futuro profissional mais promissor.

Os dados do Índice de Desenvolvimento Humano (IDH), que apontam sobre as condições de vida da população, mostram que o Rio Grande do Sul juntamente com Santa Catarina apresentam as melhores condições de vida no meio rural. Dados esses que me fazem acreditar que ainda temos condições de manter uma parcela dos jovens no meio rural. Porém, é preciso criar mais condições e oportunidades para se manter esta parcela da população junto de suas famílias. Oportunidades essas que partem desde a profissionalização desses jovens até melhorias e ampliações das políticas de crédito e incentivo à agricultura familiar.

Juliano Daniel Uebel
Bolsista PET-Agronomia

Inscrições para contratação

Está aberto o cadastro para Contratações Temporárias para a 3ª Coordenadoria Regional de Educação, conforme Edital nº 22/2010, no período de 28 de maio a 07 de junho de 2010, para os municípios a seguir: Canudos do Vale - Ensino Médio - L.E.M. Língua Espanhola; Cruzeiro do Sul - Ensino Fundamental - Séries Finais - Ciências - Ensino Médio - L.E.M. - Língua Inglesa; Doutor Ricardo - Ensino Fundamental - Séries Iniciais - Anos Iniciais; Encantado - Ensino Fundamental - Séries Iniciais - Anos Iniciais e Ensino Médio - Geografia; Estrela - Ensino Fundamental - Séries Finais - Ciências e Ensino Médio - Geografia; Forquetinha - Ensino Médio - História; Putinga - Ensino Médio - Física; Teutônia - Ensino Médio - L.E.M. Língua Inglesa. As inscrições podem ser feitas através do site www.educacao.rs.gov.br ou na 3ª CRE, das 9 às 11h30min e das 14 às 17 horas. É imprescindível que o candidato leia atentamente o Edital nº 22/2010 publicado no site, antes de efetuar sua inscrição.

Prova do concurso de recenseador será amanhã

O IBGE informa aos candidatos inscritos para atuar em Imigrante que a prova de seleção à Recenseador será realizada no domingo, dia 30, das 13 às 17 horas, na Escola Vidal de Negreiros, Rua Júlio de Castilhos nº 1204, Bairro Cristo Rei, em Estrela. Os candidatos deverão comparecer ao local da prova com uma hora de antecedência. Mais informações pelo telefone 3714.2363.

Hoje tem desfile de modas e chá

A Associação do Círculo de Pais e Mestres da Escola Municipal de Ensino Fundamental Ernesto Alves, da Seca Baixa, em Imigrante, promove no sábado, dia 29, tarde de chá com desfile de modas em homenagem às mães. A programação iniciará às 14 horas, no Centro Comunitário da Seca Baixa. A programação, que tem o apoio das Lojas Estilo 1,99 e Kaprixo, e do Bazar e Confecções Silvane, faz parte do Calendário Oficial de Eventos de Imigrante.

Encomenda de mudas

Produtores de Imigrante, interessados em adquirir mudas frutíferas, deverão realizar os seus pedidos até o dia 18 de junho, na Secretaria Municipal da Agricultura. Várias são as opções de mudas frutíferas, como laranjeira, bergamoteira, ameixeira, figueira, videira e outras. Na ocasião da solicitação das mudas deverá ser feito o respectivo pagamento.

Interessados em adquirir batatinha/semente deverão realizar os seus pedidos até o dia 16 de julho. Mais informações na Secretaria Municipal da Agricultura ou através do telefone 3754.1100.

A Secretaria Municipal da Agricultura de Imigrante informa aos produtores rurais do município que está recebendo também a solicitação de reservas de mudas de árvores como eucalipto, Acácia e pinos.

Colinas

Marquinho palestrou na Escola Estadual

O deputado Marquinho Lang (Democratas) palestrou na Escola Estadual de Ensino Médio de Colinas no último sábado pela manhã. A palestra foi dirigida para um público adolescente do ensino médio, num total de 70 alunos, com o tema Reaprendendo a Viver.

Através da conversa, Marquinho tem o objetivo de construir com os jovens uma reflexão sobre a valorização da vida. O deputado também contou sobre sua trajetória de vida, sobre a prevenção de acidentes de trabalho e principalmente tratou sobre o combate ao uso de drogas. O educandário é dirigido pela professora Márcia Kreiemeier Spohr.



Lang palestra para estudantes

Imigrante

Prefeitura inicia renovação do parque de máquinas

A Administração Municipal de Imigrante recebeu o primeiro de uma série de veículos e máquinas, que além de renovar o chamado parque de máquinas, servirá para qualificar e ampliar os serviços à população.

Nesta terça-feira foi colocado à disposição das Secretarias de Obras, Viação, Serviços Urbanos e Trânsito e Agricultura, Indústria e Comércio, por intermédio da empresa Mondial Veículos, vencedora do Edital de Pregão Presencial, tipo menor preço, um caminhão marca Volkswagen, modelo Constellation 15.180, novo, cor branca, ano 2010, com potência de 180 CV, motor 4 cilindros, turbo intercooler, movido a óleo diesel, e equipado com caçamba basculante.

O valor total do veículo é R\$ 189.000,00. O pagamento é realizado da seguinte maneira: R\$ 97.500,00 através de uma emenda do senador Paulo Paim (PT), e o saldo, ou seja, a contrapartida, com recursos da Prefeitura Municipal de Imigrante, no valor de R\$ 91.500,00.

Ao entregar oficialmente a chave

do veículo aos secretários Guinter Hart (Obras) e Celson Miguel da Silva (Agricultura), o prefeito Paulo Gilberto Altmann reafirmou os objetivos do investimento: "Aos poucos, com critérios e de acordo com as necessidades de serviços, estamos readequando todas as Secretarias.

Nos próximos dias estaremos recebendo uma retroescavadeira nova para o setor de Obras, e ainda, em junho, uma picape Strada para a Agricultura e mais 3 automóveis Logan, respectivamente, para as Secretarias da Administração e Fazenda, Educação e Saúde", disse Altmann.



Secretário Celson (e), prefeito Altmann (c) e Guinter (d)

Estrela

Gestores das escolas da 3ª CRE estudam as lições do Rio Grande



Equipe da 3ª CRE com o palestrante



Gestores da 3ª CRE

No dia 26 de maio no auditório do Colégio Santo Antônio de Estrela, reuniram-se mais de 100 gestores das escolas estaduais, acompanhados pela equipe do Departamento Pedagógico da 3ª CRE composta por Cláudia I. Horn, Fabíola T. Torriani, Ivani Bolsi, Marisa H. Durayski e Marli T. L. Peyrot. O objetivo foi estudar e compreender as Lições do Rio Grande, que é um projeto que faz parte do "Programa Estruturante Boa Escola Para Todos", do Governo do Estado do Rio Grande do Sul, cujo objetivo maior é qualificar a educação do Estado, melhorando o processo de ensino-aprendizagem. No encontro os gestores assistiram a uma maravilhosa palestra com o professor Dr. Valther Maestro, de São Paulo, que além de trabalhar com outras secretarias de educação de outros estados e municípios do Brasil, também presta assessoria às escolas através da Editora FTD. O palestrante iniciou sua fala com a frase "É preciso ouvir

com outros olhos", referindo-se à importância dos professores e todos os envolvidos no processo educacional das escolas, de verem a vivência com os alunos através de um novo olhar, considerando o contexto e o interesse dos alunos no desenvolvimento das competências e habilidades, o que corresponde a uma mudança de procedimento na sala de aula. A maior parte das escolas hoje ainda está preparada para o mundo industrial do século XX, disse o palestrante, hoje temos uma realidade dinâmica, repleta de informações que exige novas posturas e para isso é preciso buscar constantemente o conhecimento e, nesse processo de ensino-aprendizagem, o professor deve ser aquele que mais aprende.

No mesmo dia à tarde, os gestores obtiveram esclarecimentos e informações sobre a nova lei de estágios não obrigatórios para estudantes de ensino médio pela equipe do CIEE/RS.

Jantar Baile do Ieceg foi sucesso

Foi coroada de êxito a quinta edição do Jantar-Baile do Ieceg. O evento reuniu mais de 300 pessoas na Associação Pró-Desenvolvimento de Languiru no sábado, dia 22. O baile iniciou com a recepção dos amigos do Instituto de Educação Cenequista General Canabarro (Ieceg), que vieram dispostos a se divertir e tornar a noite agradável e descontraída. Às 20h30min, o Restaurante União começou a servir a deliciosa janta. Enquanto o buffet era servido, a música ao vivo ficou por conta de Vini Bilhar, em um show acústico.

Após a janta, o diretor do Ieceg, Celso Aloísio Forneck, fez uso da palavra salientando a importância de eventos como esse para fortalecer os laços de amizade entre a comunidade escolar. Em seguida foram sorteados prêmios fornecidos pelas empresas colaboradoras.

Na sequência do baile, a banda Destaque Brasil subiu ao palco. A partir desse momento, a pista ficou cheia, com todos dispostos a dançar e curtir a noite. A banda apresentou um repertório variado, tocando grandes clássicos de todos os tempos, música para todos os gostos, o que fez com que o público pudesse dar um show de dança no salão.

A direção agradece a presença de todos, professores, colaboradores e amigos do instituto que tornaram essa mais uma noite inesquecível da família Ieceg.



Casal diretor Celso Forneck



Banda Destaque Brasil animou o baile

Colombianos apreciam beleza da cidade

A administração municipal de Teutônia registrou, nesta terça-feira pela manhã, a visita de dois colombianos ao Museu Henrique Uebel, junto ao Centro Administrativo. O engenheiro Luís Gabriel Becerra Riveros e sua mãe de 80 anos, Ana Riveros, são de Bogotá (Colômbia) e foram trazidos para conhecer a cidade pelo amigo Fernando L.B. Mallmann, de Lajeado.

Os turistas gostaram muito de Teutônia e apreciaram fotos do 1º Concurso Fotográfico de Teutônia, realizado em 2009, que estão expostas no museu. Consideram Teutônia muito parecida com regiões da Alemanha. Também viram a principal atração do acervo, o equipamento com o qual Henrique Uebel tocava sete instrumentos ao mesmo tempo, algo que pareceu inacreditável aos visitantes.

Ana Riveros (d) gostou das belas paisagens de Teutônia



Engenheiro Luís Gabriel Becerra Riveros e sua mãe de 80 anos



Lojas Certel ingressam no Sul do Estado



Loja Certel no Centro de Pelotas

Foi inaugurada no dia 7 de maio, em Pelotas, a 62ª filial das Lojas Certel. Localizada na Rua Marechal Floriano, no Centro, a loja de eletroeletrônicos e móveis é uma aposta da Cooperativa Regional de Desenvolvimento Teutônia (Certel) no Sul do Estado, região que tem uma boa perspectiva de desenvolvimento face ao grande volume de investimentos no porto de Rio Grande. "Em junho, a cooperativa vai inaugurar sua segunda loja na cidade, na Rua Félix da Cunha, com foco na comercialização de materiais de construção", adianta o presidente, Egon Édio Hoerlle. "Nos próximos meses, também inauguraremos duas filiais em Rio Grande", complementa.



Grande público no dia da abertura

Garibaldi

Maranatha em agosto

O Movimento de Emaús Garibaldi, pertencente à Diocese de Caxias do Sul, está preparando a sua tradicional Maranatha. Neste ano, o evento acontecerá no dia 7 de agosto, num sábado, na igreja do Bairro São Francisco. A celebração inicia às 19h30min, seguido de jantar no salão da comunidade. O evento conta com o apoio do Movimento de Cursilhos da Cristandade.

A missa será animada pelos músicos do Movimento e Grupo de Canto do Bairro São Francisco. O cardápio para o jantar é massa, carne de frango e gado, saladas diversas e pão. Haverá sorteio de brindes da rifa beneficente e baile animado pelo conjunto Rastro do Vento. Os ingressos estarão à venda a partir de junho ao valor de R\$ 15,00 para adultos e R\$ 8,00 para crianças. Adquirindo o ingresso, o participante automaticamente concorre ao sorteio de três cestas com produtos coloniais no dia do evento.

A palavra "Maranatha" significa "Vem, Senhor Jesus". O Movimento de Emaús realiza esta promoção anualmente com o objetivo de reunir seus integrantes e a comunidade, realizar uma celebração e confraternização. A renda será utilizada na manutenção das atividades do Movimento durante o ano, que tem o objetivo de evangelizar jovens em nossa Paróquia.

Teutônia

Alunos do Colégio Teutônia participam de Retiro de Reflexão e Integração

Com o objetivo de proporcionar momentos de intensa reflexão sobre os destinos pessoais e profissionais, além da integração e autoconhecimento, os alunos do terceiro ano do Ensino Médio do Colégio Teutônia participaram de Retiro de Reflexão e Integração.

O evento, realizado nos dias 18 e 19 de maio, em Salvador do Sul, faz parte do Projeto de Orientação Profissional do educandário e ocorre anualmente. "Durante dois dias proporcionamos aos alunos e professores momentos especiais com reflexões sobre as relações interpessoais, o perfil profissional e o mercado de trabalho", destaca a orientadora educacional do Colégio Teutônia, Rosa Maria Schneider.

"O retiro foi muito bom, toda turma adorou. A parte mais emocionante foram as cartas dos pais, que mexeram muito com o grupo. Foram momentos importantes, de novas convivências, de auxílio para a escolha profissional, de valorização da família, de repensarmos atitudes. Tivemos a oportunidade de conhecermos melhor uns aos outros e a si mesmos", afirmam os alunos do terceiro ano do Ensino Médio.

Quem também participou da programação foi a mãe de alunos e ex-aluno da escola, Mareli Vogel, atual secretária da Saúde de Teutônia. Graduanda em Sociologia, ela buscou no retiro do Colégio Teutônia a realização de trabalho de observação para a faculdade. "É uma atividade excelente. A valorização do ser, da família, o perdão, o diálogo são questões fundamentais que podem ajudar a resolver muitos dos problemas que enfrentamos hoje em dia, em especial em termos de saúde mental. Desta forma o Colégio Teutônia dá uma grande contribuição, preparando alunos para muito além do vestibular, mas também para a vida", avalia.

O Projeto de Orientação Profissional ainda conta



Retiro ocorre anualmente em Salvador do Sul

com atividades específicas sobre diferentes profissões, bem como visitas às universidades, debate com profissionais e teste vocacional, objetivando munir o aluno de informações e tornar o momento da escolha profissional mais tranqüila.

No sábado anterior ao retiro, no dia 15 de maio, os alunos do segundo e terceiro ano do Ensino Médio tam-

bém tiveram a oportunidade de participar do evento da Universidade Federal do Rio Grande do Sul (Ufrgs) "Portas Abertas". Na oportunidade eles estiveram em contato com professores, técnico-administrativos e estudantes de graduação, ocasião em que puderam esclarecer dúvidas sobre os diversos cursos oferecidos pela instituição.

05 e 06 de JUNHO

GARIBALDI

PARQUE DA FENACHAMP

CARDÁPIO LIVRE!
 MASSA, GALETO, POLENTA,
 RADICCI, PÃO, QUEIJO, SALAME,
 MORCELLA, SUCCO DE UVA, VINHO
INGRESSO = R\$ 20,00
 (Copo+Talheres+Estacionamento)

24º Festival
 Colonial Italiana

Comer, Beber e Dançar à vontade!

DOMINGO: 12h
GRUPO
Sexta-feira Alegre

SÁBADO: 19h30
Quarteto in 'A'
& Alexandre Trevisol

DOMINGO: 10h30
Rosângela &
Deonísio Cereja
& Alexandre Trevisol

SÁBADO: 21h30
DOMINGO: 13h30
Valmor Marasca
& Os Polenteiros

REALIZAÇÃO

Alemães criam laços com o cooperativismo gaúcho

Visitantes plantarão na Alemanha as mudas que ganharam da Certel



No viveiro da Certel, alemães ganharam mudas de Ipê Amarelo, a árvore símbolo do Brasil

A Certel e a Certel Energia receberam na tarde de quinta-feira da semana passada, dia 20, a visita do representante da Confederação Nacional das Cooperativas de Crédito da Alemanha (DGRV), Christoph Plessow, e do consultor do Ministério da Agricultura, Defesa do Consumidor, Alimentação e Meio Ambiente da Alemanha, Arno Boerger, da GFA Consulting Group. Acompanhados pelo coordenador técnico do Sistema Ocergs-Sescoop/RS (Sindicato e Organização das Cooperativas do Rio Grande do Sul - Serviço Nacional de Aprendizagem do Cooperativismo), Derli Schmidt, os alemães conheceram as principais atividades desenvolvidas pelas cooperativas.

A comitiva foi recepcionada pelo presidente, Egon Édio Hoerlle, vice-presidente, Erineo José Hennemann, diretor patrimonial, Jandir Antoniazzi, coordenador ambiental, Ricardo Jasper, e pelo gerente de relações institucionais, Marco Aurélio Weber. Na ocasião, assistiram ao vídeo institucional das cooperativas, oportunidade em que dialogaram com os dirigentes sobre as diversas ações das empresas. Também visitaram o Centro de Operações do Sistema, o Viveiro de Mudas e a Hidrelétrica Boa Vista.

No viveiro, cada um dos alemães ganhou uma muda de Ipê Amarelo, a árvore símbolo do Brasil. "É uma lembrança desse momento impar que vivenciamos no Brasil. Vamos plantá-las e cultivá-las para que, a exemplo do que faz a Certel, também os nossos conterrâneos adotem medidas conservacionistas", sublinharam.

Construir laços

Christoph Plessow afirmou que o cooperativismo alemão é forte, principalmente na área do crédito. "Na Alemanha, 25% da população, ou 18 milhões de pessoas, são sócios de co-

operativas. É uma força expressiva para a economia alemã, e agora queremos construir laços com o Rio Grande do Sul", afirma.

Desenvolvimento

Boerger, que conhece bem o Brasil e fala português, vê no cooperativismo um dos principais agentes propulsores do desenvolvimento econômico e social. "Principalmente no setor agrário, onde também entram as cooperativas de eletrificação, como a Certel, com o fornecimento de energia elétrica", relata.

Exemplo positivo

A propósito, os alemães ficaram surpresos com o fato de a energia elétrica ser gerada e distribuída também por cooperativas no Brasil. "Na Alemanha, este serviço é realizado somente pelas grandes concessionárias. É um dos exemplos positivos que levaremos para o nosso país", pondera.

Convênios internacionais

Schmidt assinala que a Ocergs quer implantar convênios internacionais na busca de tecnologia educacional e técnica. Neste sentido, a visita possibilitou a eles conhecer melhor o movimento cooperativo gaúcho. "Inicialmente, eles nos apoiarão com tecnologia de auditoria, o que nas cooperativas de crédito do Brasil é uma opção, e na Alemanha, uma determinação legal", relatou.

Qualificação

O intercâmbio também deve contemplar a área do ensino, já que as nove federações alemãs contam há anos com faculdades de cooperativismo. "É uma oportunidade para trocarmos professores e estimular o intercâmbio de alunos da Escola Superior do Cooperativismo de Porto Alegre e de técnicos de cooperativas que dominem o

idioma alemão", frisa.

Ponte de negócios

Além disso, deverão ser firmadas parcerias tecnológicas que beneficiem os mais variados ramos do cooperativismo. "Se as cooperativas gaúchas tiverem alguma necessidade, eles buscarão na Alemanha cooperativistas com expertise para auxiliar no que for preciso", salienta Schmidt, acrescentando que também é intenção construir uma ponte para negócios entre os dois países.

Tecnologia

Hoerlle diz que a visita poderá contribuir para aperfeiçoar o cooperativismo gaúcho. "Certamente, este primeiro contato poderá resultar em importantes parcerias, especialmente para incorporação de tecnologia alemã", avalia.

Comemoração

Na sexta-feira, dia 21, o convênio que prevê esta parceria foi celebrado com um almoço, em Porto Alegre, juntamente com o presidente da Organização das Cooperativas Brasileiras (OCB), Márcio Lopes de Freitas. Na ocasião, Freitas também conheceu a comitiva argentina da cidade de Sunchales, que tem protocolada, juntamente com Nova Petrópolis, uma intenção de irmandade.

Na Languiru

O mesmo grupo também esteve na Cooperativa Languiru, na manhã do dia 20. Após o café da manhã, servido na sede da empresa, eles conheceram a Indústria de Laticínios da Languiru. Ainda mantiveram contatos com presidente, Dirceu Bayer, e o vice-presidente, Renato Kreimeier. Ao meio-dia, o grupo foi brindado com almoço, servido na Associação dos Funcionários da Languiru.

Fazenda Vilanova

Números finais valorizam Desafio



Atividade na Escola de Santana

Fazenda Vilanova encarou seriamente o Dia do Desafio. Os números finais da Secretaria Municipal da Educação, Cultura e Desporto confirmam a mobilização de 2.211 pessoas, totalizando 68,7% da população oficial, segundo o IBGE. A 14ª edição do Dia do Desafio é organizada pelo Sesc, com apoio das administrações municipais.

Durante todo dia as equipes percorreram empresas, escolas, entidades e grupos de caminhadas, da Melhor Idade, Projeto Esporte em Ação, Projeto Pescar Unvias e setores públicos. A equipe de monitores responsável pelos exercícios foi composta por Angela Bilhar, Cristiano Villanova, Alexandra Cardoso, Igor Francisco, Leandro de Azevedo, Gabriela Garcia, Raquel Janke da Rosa, Fabiano Ribeiro, Jorge de Moraes e professores das escolas do Município. Os organizadores agradecem a mobilização da comunidade vilanovense. Assim como a compreensão e o espírito comunitário dos empresários da cidade que liberaram seus empregados por 15 minutos.



Turno integral também aderiu

Paverama

Município concede descontos para quem quitar dívidas

A administração municipal de Paverama informa aos contribuintes que possuem débitos com a Prefeitura que os mesmos têm até a próxima segunda-feira, dia 31, para manter a isenção de 100% dos juros e multas pendentes. Estas pendências dizem respeito a dívidas como IPTU, ISSQN, contribuição de melhorias e contas de água.

Os moradores interessados em adquirir imóveis ou áreas de terras, tanto na zona urbana quanto no interior, devem antes consultar o setor de cadastros. Esta consulta poderá prever a possível existência de dívidas referentes ao imóvel comprado, evitando transtornos futuros.

Gauchão de Futsal - 2ª Divisão

ASTF joga em Alvorada

AUTOMÓVEL	ANO	COR	À VISTA
Astra Sedan Advantage 2.0, Flex, COMPLETO + IPVA 2010	2008	Preto	R\$35.000
Corolla XEI, manual COMPLETO + IPVA 2010	2008	Preto	R\$46.500
Celta Life 1.0, basico + IPVA 2010	2006	Branco	R\$18.500
Celta Life 1.0, 2P, basico + IPVA 2010	2008	Branco	R\$22.300
Celta Life 1.0, 4P, AQ, LDT + IPVA 2010	2008	Branco	R\$22.800
Celta Life 1.0, 4P, AQ, LDT + RLL + SOM + ipva 2010	2008	Branco	R\$24.300
Celta Life 1.0, 2P, basico	2001	Prata	R\$16.500
Courier 1.3, AQ, VE + DH	1998	Azul	R\$14.300
Apollo GL 1.8, 2P, AQ, DT + rodas Liga + IPVA 2010	1992	Vermelho	R\$ 8.500
Fiat Doblo 1.3, AQ, LDT, DH	2005	Prata	R\$34.000
Fox 1.0, 4P, completo + trava	2005	Branco	R\$28.500
Gol 1.0 4P, AQ, AC, DH, trava	2005	Branco	R\$20.500
Gol G4, 1.0, 4P, AQ, LDT, + IPVA 2010	2008	Cinza	R\$24.300
Gol 1.6 G3, 4P, DH, DT	2000	Azul	CONSULTE
Gol 1.0, G4, 2P, LDT, AQ	2006	Cinza	R\$20.800
Gol Power 1.6 4P, completo, + som + trava	2009	Prata	R\$32.000
Gol G3, 1.0, 2P, AC, DH	2001	Cinza	R\$17.500
Gol 1.0, 4P, LDT, AQ, VE + AC	2008	Prata	R\$ 25.000
Gol Special 1.0, 2P, basico	2004	Branco	R\$17.500
Gol Power 4P, 1.6, completo + som	2005	Prata	R\$25.000
Gol 1000, "quadrado", AQ, LDT	1995	Azul	R\$ 9.000
Gol 1000, AQ, LDT, VE -bolinha-	1996	Azul	R\$12.500
Gol G3, 1.0, 4P, AC, DH	2005	Branco	R\$21.800

AUTOMÓVEL	ANO	COR	À VISTA
Logus CLI 1.6, AQ, DT	1996	Prata	R\$10.500
Montana Conquest 1.4, Flex, basica + IPVA 2010	2008	Branca	R\$26.500
Monza SL 1.8, 2P, AQ, DT	1993	Cinza	R\$ 9.000
Palio Weekend Adventure 1.8, Flex, COMPLETA + IPVA 2010	2007	Branca	R\$33.500
Palio Fire 1.0, Celebration, Flex, 4P, completo + IPVA 2010	2007	Prata	R\$26.500
Palio Fire 1.0, 4P, basico + trava + IPVA 2010	2008	Branco	R\$22.300
Palio Fire 1.0, 4P, AQ, LDT + ipva 2010	2008	Prata	R\$23.500
Palio Fire 1.0, 4P, AQ, LDT + DH + IPVA 2010	2008	Prata	R\$24.500
Polo Sedan 1.6, Flex, Completo + interface, mod. novo	2009	Prata	R\$39.000
Strada Trekking 1.4, COMPLETA + ABS + AIR BAG	2009	Vermelha	R\$40.500
Strada Adventure 1.8, Flex, cabine estendida, completa + RLL	2007	Preta	R\$32.500
Stilo 1.8, 4P, completo + air bag duplo	2005	Bordô	R\$32.000
Uno Mille Fire Flex, 2P, basico	2008	Vermelho	R\$18.500
VECTRA Elegance 2.0, Flex, completo + Air Bag Duplo	2007	Cinza	R\$42.000
VECTRA Elegance 2.0, Flex, completo + Air Bag Duplo + RLL	2008	Prata	R\$44.000
Honda CG Titan 150 KS	2005	Preta	R\$ 3.900
Falcon NXR 400	2007	Prata	R\$12.300
Yamaha YBR 125	2008	Vermelha	R\$ 3.900
Honda NXR 150 Bros ESD	2007	Vermelha	R\$ 6.500

FRITZ
AUTOMÓVEIS

Fone: (51) 3762-9700
9834-1096 / 8186-1590 / 8199-9173
www.fritzautomoveis.com.br

FINANCIAMENTO EM ATÉ
60 MESES NA TROCA
SUJEITO A APROVAÇÃO

FRITZ
AUTOMÓVEIS

A Certel entrou em campo e na sua sala com ofertas de primeira.

givehotbrands

TV de LCD
Semp Toshiba
Full HD com conversor 32"

R\$ **141,71** mensais fixas
24x

338554
0+24 = R\$ 3.400,99
à vista = R\$ 2.349,00



TV de LCD
Semp Toshiba Full HD 42"

R\$ **150,76** mensais fixas
24x

335509
0+24 = R\$ 3.618,17
à vista = R\$ 2.499,00



TV de LCD
Semp Toshiba 19"

R\$ **51,22** mensais fixas
24x

338551
0+24 = R\$ 1.229,22
à vista = R\$ 849,00



A melhor jogada é ir até uma loja Certel.
Lá, você encontra tudo o que precisa.

lojas
Certel
Sempre mais fácil de comprar