



folha Popular

SÁBADO, 29 de AGOSTO de 2009

ANO XXIV - Nº 2292 R\$ 2,00

Daer anuncia pavimentações para todo o Vale do Taquari

A Associação dos Municípios do Vale do Taquari (Amvat) esteve reunida, ao meio-dia desta quinta-feira, dia 27, no Estrela Palace Hotel, em Estrela (foto). Os prefeitos da região acompanharam o plano de obras previsto pelo Departamento Autônomo de Estradas de Rodagem (Daer) para o Estado e para a região. O diretor-geral, engenheiro Vicente Paulo Mattos de Britto Pereira, anunciou e assegurou a realização de obras importantes no Vale do Taquari por intermédio de diferentes programas desenvolvidos pelo órgão, beneficiando diretamente 13 cidades e indiretamente toda a região. **Página 7**



Paladar
 Restaurante e Pizzaria
 Ambiente climatizado
 Salão para festas
 Aceitamos

 (51) 3762-2634
 Rua 3 de Outubro, 376 - B. Languiru - Teutônia

Produtores de leite de Westfália expõem animais na Expointer

Dez terneiras e novilhas, de quatro granjas, representam o potencial genético do rebanho. **Página 11**

POOLSEG
 Corretora de Seguros Ltda.
 24 HORAS PERTO DE VOCÊ
 (51) 3762-7233
 Rua Capitão Schneider, 109
 Canabarro - Teutônia

AMANHÃ 30 AGOSTO
DOMINGO SHOW!!!
 No GERALDENSE - Linha Geraldo - Estrela
 BANDA DESEJO BANDA LEGAL
 INÍCIO 18 HORAS
 PROMOÇÃO
Esporte Clube GERALDENSE e Bailão do BETO

Nesta edição:

Painel Político.....	4
Entre Aspas.....	6
De Olho na Região.....	9
Etc e Tal.....	16 e 17
Ofertas.....	18 a 20
Em Destaque.....	21
Flash Social.....	22 e 23
Esportes.....	24 a 27

PRODUTOR RURAL
 Para pedidos colocados até 31/08 a EUROVALE garante o desconto do IPI

Produtor rural, pessoa jurídica e taxistas:
 Descontos de até 10%* para toda linha fiat 0 km com faturamento direto de fábrica.

Concessionária Eurovale Lajeado/RS
 (51) 3710.2244
 www.eurovalefiat.com.br
Banco Fiat
 O melhor caminho entre você e seu Fiat.

Av. Sen Alberto Pasqualini, 387 - Lajeado - RS *conforme política comercial da Fiat Automóveis SA

toy.com.br

Lajeado

Audiência pública sobre habitação

Na próxima terça-feira, dia 1º de setembro, será realizada em Lajeado a terceira e última audiência pública relativa a formulação do Plano Local de Habitação de Interesse Social (PLHIS). É um conjunto de metas que está sendo elaborado pelo governo municipal e pelos agentes sociais, através da Secretaria do Trabalho, Habitação e Assistência Social (Sthas) para orientar o planejamento local do setor habitacional. O encontro, aberto à comunidade, iniciará às 19h, no salão de eventos da Prefeitura de Lajeado. "É muito importante a participação da população nesta audiência pública final, uma vez que nesta última etapa serão apresentadas as estratégias de ação, após o diagnóstico realizado pela empresa Latus de Porto Alegre, do ramo de consultoria, pesquisa e assessoria de projetos que venceu a licitação para efetuar a realização deste plano", salienta o secretário da Sthas, Evandro de Quadros.

De acordo com Quadros, este plano permite que

tanto a administração municipal quanto a sociedade identifiquem os principais problemas no acesso à moradia digna e estabeleçam, em conjunto, as prioridades da ação pública e do acesso aos recursos a curto, médio e longo prazo. "Juntamente com uma equipe de gestores municipais e representantes do Conselho de Habitação, foram definidas algumas diretrizes, objetivos, metas, ações, programas e prioridades", diz ele, destacando ainda que tudo foi realizado em três etapas: metodologia, diagnóstico e estratégias de ação. O PLHIS deve ainda permitir o monitoramento das ações e a avaliação dos resultados deste processo. Os municípios devem se adequar à nova Política Nacional de Habitação, aderindo ao Fundo Nacional de Habitação de Interesse Social - FNHIS. "Para isto, além do Conselho Municipal de Habitação e do Fundo Local de Habitação - que Lajeado já possui, foi então iniciada a elaboração do PLHIS", explica ainda o secretário.

Garibaldi

Câmara aprova verbas para entidades em sessão extraordinária

Reunidos em sessão extraordinária, no início da tarde de ontem, sob a presidência de Eldo Milani (PMDB), os vereadores de Garibaldi aprovaram recursos, no montante de R\$ 32 mil, destinados para entidades.

Projeto 85 - Autoriza firmar convênio e repassar auxílio financeiro ao Grupo de Danças Stella D'Itália, no montante de até R\$ 7,5 mil, destinado a custear despesas com a confecção de novos trajes aos componentes, a serem usados em apresentações.

Projeto 86 - Autoriza firmar convênio e a repassar auxílio financeiro ao Coral Santa Cecília, no montante de até R\$ 5 mil, destinado a custear despesas com atividades e na produção do concerto de 2009.

Projeto 88 - Autoriza firmar convênio e a repassar auxílio financeiro à Associação de Pais e Amigos dos Excepcionais (Apae), de Garibaldi, no valor de até R\$ 20 mil, distribuídos em quatro parcelas de R\$ 5 mil. O valor será aplicado na manutenção da escola.

Plano Diretor

Também esteve na ordem-do-dia, merecendo discussão e aprovação unânime, o Projeto de Lei Complementar que institui o Plano Diretor do Município de Garibaldi, substituindo tabelas.

Sessão no dia 8

O Poder Legislativo de Garibaldi voltará a se reunir em sessão ordinária no dia 8 de setembro, a partir das 18h30min. A transferência na data da reunião é decorrente da segunda-feira, dia 7, ser feriado nacional comemorativo a Pátria.

Teutônia

Zona Eleitoral será inaugurada na próxima terça-feira, dia 1º



Zona Eleitoral funcionará em sala de Fórum da Comarca de Teutônia

O Tribunal Regional Eleitoral (TRE/RS) confirmou para a próxima terça-feira, dia 1º de setembro, a inauguração da 125ª Zona Eleitoral em Teutônia, que atenderá, além do município-sede, as cidades de Pavarama, Westfália, Poço das Antas e Imigrante. A solenidade de instalação será às 17 horas de terça-feira, junto à sala de audiências do Fórum de Teutônia, e deverá ter a presença do vice-presidente do TRE e corregedor eleitoral, desembargador Luiz Felipe Silveira Difini, e do diretor geral do TRE, Antônio Augusto Portinho da Cunha.

Já está em Teutônia, para proceder na instalação, a servidora Roseane de Castro Longaray. A juíza eleitoral titular da 125ª Zona Eleitoral será Lúcia Rechn Lobato, que também responde pela 1ª Vara da Comarca de Teutônia. O Cartório Eleitoral funcionará no prédio do Fórum, sob a chefia de Valdecir Vanderlei da Cunha.

Atualmente, Cunha está em Campo Novo, sede anterior da 125ª Zona Eleitoral, que está sendo realocada pelo TRE para Teutônia. A partir do dia 1º de setembro, Campo Novo será incorporado à 140ª Zona Eleitoral, em Coronel Bicaco.

Roseane explica que a realocação está amparada no número de eleitores. "Lá em Campo Novo trabalhávamos com 10 mil eleitores de 3 cidades, enquanto que em Teutônia serão atendidos 32 mil eleitores de 5 municípios", compara.

Pavarama vem da 56ª Zona Eleitoral, com sede em Taquari. Teutônia, Imigrante, Poço das Antas e Westfália deixam a 21ª Zona Eleitoral, com sede em Estrela. Os cinco municípios farão a composição da 125ª ZE. Com as alterações, a 21ª ZE será responsável pelos municípios de Estrela, Bom Retiro do Sul, Colinas e Fazenda Vilanova.

Lajeado

Produtos da agricultura familiar farão parte da merenda escolar

A Prefeitura de Lajeado está iniciando as tratativas para viabilizar a compra de produtos da agricultura familiar para compor a merenda escolar nos educandários municipais. "O objetivo é enriquecer a qualidade da merenda escolar nas escolas municipais e valorizar a produção local, bem como o fomento da agricultura, proporcionando mais renda para agricultores de Lajeado", destaca a nutricionista da Secretaria de Educação (Sed) e responsável pela merenda escolar no Município, Magali Driemeyer. A primeira reunião para tratar do assunto ocorre na segunda-feira, dia 31, às 14h, entre representantes das secretarias municipais de Educação e Agricultura, setor de Compras da Prefeitura, Emater e agricultores rurais.

No encontro, marcado na sala de reuniões da Sed na Prefeitura, será explicado como funcionará a compra e venda dos produtos da agricultura familiar e com quais produtos e quantidades cada agricultor poderá participar. Magali



Magali Driemeyer

explica que o primeiro passo também será a elaboração de cardápios, utilizando gêneros alimentícios básicos, respeitando as referências nutricionais, os hábitos alimentares, a cultura alimentar local, com base na sustentabilidade e na diversificação agrícola da região e na alimentação saudável e adequada. "Os cardápios deverão oferecer três opções de frutas e hortaliças por semana, no mínimo", destaca a nutricionista.

A nutricionista informa que, de acordo com lei federal, no mínimo 30% do recurso repassado pelo Fundo Nacional de Desenvolvimento da Educação (FNDE), no âmbito do Programa da Merenda Escolar, deverá

ser utilizado na aquisição de gêneros alimentícios diretamente da agricultura familiar ou do empreendedor familiar rural ou suas organizações. Esta aquisição, conforme a Lei, poderá ser realizada dispensando-se licitações e acontecendo através de chamamento público.

Alunos da Apae no Ieceg



Alunos da Apae e do Ieceg

redevida
Quem tem, vive bem.

(51) 3762 3434

Funerária Túmulos Plano Vida Assistencial Farmácia

SCHNEIDER
imóveis

www.schneiderimoveis-rs.com.br
(51)3762 1086



GARCEZ DE SOUZA

Advogados Associados
(51) 3762 1256

Nesta semana, os alunos da quinta série do Ieceg foram convidados a assistir uma peça de teatro. Durante a aula de história da professora Gisele, eles se dirigiram até a sala de multimídia do Ieceg, onde assistiram com muita atenção uma pequena apresentação do teatro de sombras, que tinha como tema a música "Aquarela", do compositor Toquinho. Os estudantes ficaram encantados com a apresentação.

O final do show guardava uma grande surpresa. Os atores eram alunos da Apae de Teutônia, que vieram presentear os alunos do Ieceg com o teatro. Letícia, Maria Danie-

le, Clenise, José Ismael, Mariana e Guilherme, orientados pelas professoras Rosângela Moraes e Rosângela Inês, tiveram seus minutos de fama quando a cortina do palco foi retirada, e eles foram recebidos, com uma salva de palmas, pelos alunos da quinta série, que se mostraram surpresos.

Esta foi a Semana dos Portadores de Necessidades Especiais, e atividades do gênero reforçam os laços de amizade entre as pessoas portadoras de necessidades especiais e as outras crianças, mostrando que a diferença não é uma barreira para que todos possam sentir-se valorizados e felizes.



O VERÃO JÁ CHEGOU NA COMPANHIA SAPATOS...

Promoção especial na Liquida Capitão



Só esta semana
10 x com 1º pgto
em 10 de dezembro

COMPANHIA
SAPATOS

Rua Capitão Schneider, 448
Canabarro - Teutônia

Telefone: 3762.7240

Região

Usuários do transporte coletivo de Lajeado pedem melhorias

As grandes cidades enfrentam diversos problemas em sua infraestrutura e um dos setores que atinge muitas pessoas é o transporte coletivo. Em Lajeado, os usuários reclamam do custo da tarifa e do atendimento realizado pelas concessionárias do sistema. **O que você acha do transporte coletivo de Lajeado?**



“Em minha opinião poderia melhorar mais. Principalmente na questão de valor da tarifa. Acho que R\$ 2,00 é caro, pois muitas pessoas utilizam o transporte até quatro vezes por dia. Também poderiam ampliar os horários”. **Tainé Wendt.**



“Acredito que as comunidades de bairros não são bem assistidas. Acho que deveria haver mais horários dos bairros para o Centro. Acredito que, antes de alterar horários e itinerários o usuário deveria ser consultado”. **Salete da Silva.**

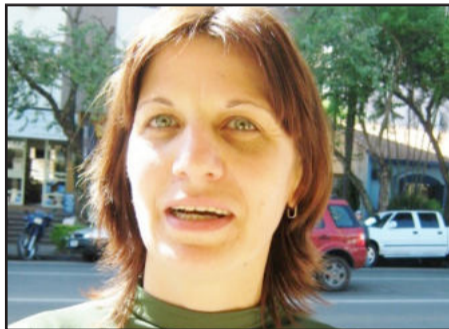

“Uma das medidas que deveriam adotar é ampliar os horários de ônibus em finais de semana. Muitas pessoas acabam não saindo devido aos poucos horários. Outro problema é a falta de horários no período noturno”. **Cínara Schmidt.**

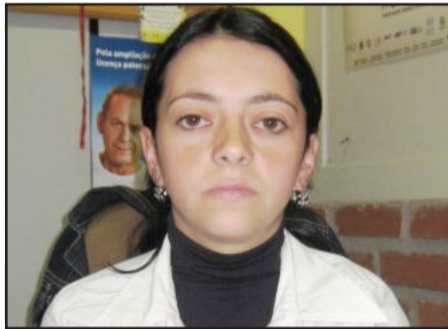

“Existem alguns ônibus que precisam de melhorias, ou seja, mais conforto aos usuários. Em determinados horários muitas pessoas ficam empilhadas. Acho que o preço poderia ser menor também e mais horários em finais de semana”. **Janaina Giovanella.**

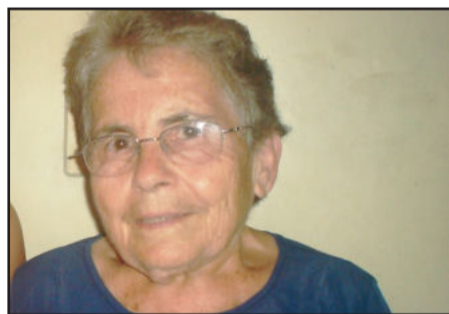

“Eu não posso reclamar do preço, pois utilizo a minha carteirinha. Mas, acho que implantarem alguns novos horários iriam agradar muita gente. Em alguns horários muitos usuários ficam em pé”. **Marina Duarte.**



“Acho que iria ficar bom se ampliassem os horários em finais de semana e no período noturno. Muitas pessoas deixam de sair dos bairros, pois dependem exclusivamente do transporte coletivo”. **Cristina da Silva.**

Três rotas de turismo beneficiadas com Consulta Popular

O valor de R\$ 47,4 mil disponibilizados por meio de Consulta Popular de 2007 para a Associação dos Municípios de Turismo da Região dos Vales (Amturvales) será utilizado na sinalização turística de três roteiros já existentes. A verba beneficia o Roteiro Delícias da Colônia, que integra Estrela, Colinas e Imigrante; o Rota Germânica, que inclui Teutônia e Westfália; e também o Caminho dos Moinhos, com a participação de Anta Gorda, Arvorezinha, Putinga e Ilópolis. Nessa semana os representantes dos roteiros estiveram reunidos na sede da Amturvales, em Encantado, para definir a forma de divisão da verba. O montante será utilizado na implantação de placas indicativas.

Uambla diz mudança de cobrança do estacionamento rotativo é inviável

O presidente da União das Associações de Moradores dos Bairros de Lajeado (Uambla), Darci Werle, fez uso da tribuna na sessão ordinária do Legislativo. Ele foi esclarecer dúvidas em razão do projeto de lei, de autoria dos vereadores Lorival dos Santos Silveira (PP) e Delmar Portz (PSDB), que sugerem a adoção do tempo de 15 minutos, no valor de R\$ 0,40, no estacionamento rotativo pago da cidade. Em relação à alteração que propõe o projeto, o presidente informou que seria inviável financeiramente à Uambla, uma vez que, segundo ele, foram feitos cálculos minuciosos para se chegar a um equilíbrio financeiro. Destaca que, mensalmente, a entidade arrecada em torno de R\$ 82 mil. Destes, 70% está baseada na cartela de meia hora. Ele alega que, se adotar um tempo menor, com um valor também inferior, a Uambla não terá condição de cumprir seus compromissos financeiros. Os autores do projeto explicaram que a ideia da proposta se deu em razão das reclamações da população, que muitas vezes paga a meia hora estabelecida e não usufrui todo esse tempo. O vereador Delmar Portz afirma que o projeto dificilmente será retirado e continuará tramitando na Casa para discussão.

Reunião discute alternativas para nova sede da Câmara de Lajeado

Representantes de cinco partidos políticos e da comunidade lajeadense estiveram reunidos na noite desta quarta-feira, dia 26, para discutir alternativas para a nova sede do Legislativo. O encontro surgiu a partir de proposta apresentada pelo presidente da Casa, Lourival dos Santos (PP), que estaria discutindo com os proprietários a aquisição de parte do prédio onde a Câmara atualmente está instalada, pagando aluguel. Além da hipótese da compra, também discutiram a retomada da obra no terreno já destinado, a permuta com outras áreas já construídas e o uso de terreno junto à Praça da Matriz, que poderia ser doado para uma construção conjunta da sede do Legislativo e de uma sede para os Lions Clube. De consenso, o grupo sugere que a decisão deve ser tomada com ampla discussão das forças vivas da comunidade.

André Kieling assume vaga no Legislativo

O empresário André Kieling, do Partido Verde (PV) assumiu a cadeira do vereador Paulo Adriano da Silva (PDT). O pedetista afastou-se temporariamente do Legislativo de Lajeado para tratamento de saúde. Em seus requerimentos, Kieling solicitou que seja criada uma Comissão Interna de Fiscalização para acompanhar a assinatura de todos os contratos efetuados pelo Executivo, assim como a execução dos mesmos. Kieling também apresentou à Câmara Municipal quatro projetos de lei, entre eles o que institui o Código de Edificações do Município e o Plano Diretor.



André Kieling

Tucanos do Vale realizam convenções

O Partido da Social Democracia Brasileira (PSDB) está realizando as convenções municipais para eleição dos novos diretórios e executivas. Neste sábado, em Teutônia o encontro ocorre na Câmara de Vereadores, das 8h às 12h. Os tucanos de Lajeado marcaram a convenção para o dia 5, das 9h às 13h30min, na Câmara de Vereadores. Para o dia 12 agendaram suas convenções os municípios de Coqueiro Baixo, Fazenda Vilanova e Poço das Antas

Fumar em locais fechados poderá ser proibido em Porto Alegre

Tramita na Câmara Municipal de Porto Alegre projeto de lei complementar que proíbe o fumo em recintos fechados públicos e privados na Capital gaúcha. Segundo o projeto, cerca de 80% da população brasileira não fuma, mas é submetida ao tabagismo passivo, inalando o ar poluído com a queima do cigarro que contém, em média, 50 vezes mais substâncias cancerígenas do que a fumaça que entra pela boca dos fumantes depois de passar pelo filtro



Paim define reunião para discutir reajuste de aposentados

Ao discursar nesta quinta-feira, dia 27, o senador Paulo Paim (PT-RS) anunciou que, no próximo dia 1º de setembro, às 11h, será realizada reunião em seu gabinete com o objetivo de discutir o fim do fator previdenciário e o reajuste para aposentados e pensionistas. O senador explicou que o acordo entre o governo e as centrais sindicais, anunciado pela imprensa, ainda não ocorreu.

Títulos de casas populares deverão ser entregues às mulheres

Câmara de Vereadores do Rio de Janeiro aprovou projeto de lei que concede o título de propriedade de terrenos e casas populares, construídas ou conveniadas pela Prefeitura, seja preferencialmente concedido às mulheres. O objetivo desta proposta é criar normas de proteção à mulher de baixa renda, não pretendendo beneficiar ao gênero feminino, isoladamente, mas a família que a mulher representa. Segundo o IBGE, 38% das famílias são chefiadas pelas mulheres, sendo que 90% delas não possuem cônjuge. Um número expressivo de mulheres responde pela guarda e criação dos filhos e, no caso de divórcio, a tendência é que saia de casa. Essa seria uma forma de homenagear com verdadeiras ações as mulheres e suas famílias.



Comissões da Câmara dos Deputados aprovam PEC dos Vereadores

A Proposta de Emenda Constitucional (PEC) que aumenta em oito mil o número de vereadores no País foi aprovada pelas comissões internas da Câmara dos Deputados. Para a medida entrar em vigor, ela deverá ser votada pelo plenário em dois turnos. Como já foi aprovada pelos senadores, a PEC não precisa passar novamente pelo crivo do Senado. Se a proposta for aprovada, cerca de oito mil suplentes tomarão posse nos legislativos municipais. Além da criação de vagas, os deputados também aprovaram proposta de emenda que reduz os gastos das câmaras de 5% para 4,5% do orçamento dos municípios com mais de 500 mil habitantes.

Prefeitura estima orçamento de R\$ 110 milhões para 2010

A prefeita Carmen Regina Cardoso entregou, ontem, ao presidente da Câmara de Vereadores, Lorival dos Santos Silveira, o projeto da Lei de Diretrizes Orçamentárias (LDO) do Município de Lajeado para 2010. O valor estimado para administrar o Município no próximo ano é de R\$ 110 milhões. "A proposta é baseada no Plano Plurianual 2010/2010 e leva em conta as principais demandas da comunidade em consonância com o nosso plano de governo", disse a prefeita, mencionando que 10,28% do total a ser arrecadado se destinará a novos investimentos em obras e aquisição de novos imóveis. As áreas de Educação, com 30,4%; de Obras (incluindo iluminação pública) com 19,6%; e Saúde, com 16,2% dos recursos estimados, são as que detêm o maior volume de verba prevista para investimentos e custeio. De acordo com o secretário da Fazenda em exercício, Juliano Leindecker, presente ao ato, o valor representa acréscimo de 15,8% da relação à projeção de arrecadação estimada para 2009.

Os investimentos

Em obras viárias, o montante de investimentos estimados chega a R\$ 6 milhões, dos quais em asfaltamentos e capeamentos asfálticos estão previstos R\$ 2,9 milhões, em calçadas de passeio o valor de R\$ 200 mil, e em calçamentos associativo e comunitário a quantia de R\$ 2,9 milhões para pavimentação de 36 ruas a serem contempladas, entre elas, o acesso ao bairro Bom Pastor. Em obras asfálticas previstas constam a Avenida dos Quinze e a ruas Pedro Kolling, Vasco da



Silveira (e), Carmen e Juliano com orçamento

Gama, Avenida Amazonas, Coelho Neto, Júlio May, Pedro Cabral, Lázaro Zamenhof, Beno Weissmann, Davi Canabarro, José Bonifácio, entre outras.

Na Educação, as novas obras devem chegar a R\$ 1,9 milhão, incluindo a ampliação da Escola Municipal de Ensino Fundamental no Bairro São Bento, a construção de uma escola de educação infantil no Bairro Bom Pastor e a reforma da casa do patrimônio histórico de Lajeado situada Rua Borges de Medeiros que vai ser a futura sede da Secretaria de Educação. Em Saúde, destacam-se R\$ 1 milhão previstos para obras, como a de ampliação do posto Moinhos e construção da nova unidade de Saúde no Centro da cidade. Para 2010 também está prevista uma reforma geral no prédio sede da Prefeitura e investimentos no aterro sanitário, construção de mais unidades habitacionais para população de baixa renda e recursos para ampliar área industrial.

Teutônia

Educação Fiscal leva programa para grupos da terceira idade

O Grupo de Educação Fiscal de Teutônia concluiu nesta quarta-feira, dia 26, o roteiro de palestras para os grupos da Melhor Idade do Município. A coordenadora Marlise Irma Pletsch e os integrantes José Mirto Petter e Ingrid Hauschild e Marlise Pletsch, participaram dos encontros mensais em 15 diferen-

tes grupos constituídos nas diversas localidades e bairros da cidade. No total, 920 pessoas participaram destes encontros, totalizando 262 homens e 658 mulheres.

Em cada oportunidade, foi apresentado o Programa de Educação Fiscal do Município. Nesta semana, quarta-feira, houve a par-

ticipação no encontro do Grupo da Melhor Idade "Simpatia", em Linha Wink. Estiveram presentes um total de 44 integrantes, 13 homens e 21 mulheres, sob a presidência de Ilse Deifelt. Também esteve presente a RBS TV, para registrar o trabalho diferenciado na Educação Fiscal.

POLÍCIA

BM de Teutônia participa da Operação Centauro

A Brigada Militar de Teutônia participou nesta quarta e quinta-feira, dias 27 e 28, da Operação Centauro que se estendeu por 24h. A ação iniciou às 9h da quarta-feira e foi desenvolvida em todo o Rio Grande do Sul pelos policiais militares. No Vale do Taquari, a operação envolveu 126 policiais e 62 viaturas. Em Teutônia, contou com 21 brigadianos e quatro viaturas. O trabalho conjunto englobou Brigada Militar, Corpo de Bombeiros, Pelotão Rodoviário e Grupamento Ambiental.

No Município, os agentes visitaram 199 empresas, entre bares, bancos, casas noturnas, comércio, lotéricas e estabelecimentos de ensino. No total, foram abordadas e identificadas 317 pessoas e 231 veículos. Destes, 10 carros foram autuados, seis veículos recolhidos e expedidos 22 autos de infração de trânsito. Além disso, três pessoas foram detidas. Uma delas por receptação, outra por dirigir sem habilitação e ainda uma por acidentes de trânsito com lesões.

Em todo o Vale do Taquari, foram abordadas 6.390 pessoas, fiscalizados 4.833 veículos, autuados 54 e recolhidos 39. Foram efetuadas 20 prisões e detenções, e fiscalizados 1.396 estabelecimentos. Sete pessoas foram flagradas dirigindo sem habilitação, e outras quatro tiveram sua CNH apreendida. 16 veículos estavam com o licenciamento vencido.

O objetivo da operação era apertar o cerco sobre as principais atividades criminosas registradas no Estado, como roubo de carros, tráfico de drogas e porte ilegal de armas. O comando da Brigada Militar estimava prender duas mil pessoas, porém somente 315 foram detidas em todo o Estado.

Curso de vendas para indústrias

Capacitar pequenos empresários e futuros empreendedores do setor da indústria para a organização e gestão da área de vendas, construindo um modelo de planejamento e ação comercial individualizado que possa ser posto em prática desde o primeiro dia do curso. Esse foi o objetivo da capacitação "Como vender mais e melhor: as melhores ferramentas para aumentar suas vendas", promovido pela Câmara de Indústria e Comércio (CIC) de Teutônia em parceria com o Sebrae. O público-alvo foram empresários da área industrial e o curso, realizado de 17 a 21 de agosto, contou com a participação de 12 pessoas. O conteúdo programático destacou a importância do vendedor, o processo de experiência, posicionamento, metas, cadeia de fidelização de clientes, mapeando clientes, acompanhando de perto as vendas, essência competitiva, plano de desenvolvimento individual, planejando o próprio desenvolvimento, reconhecimento e recompensa, escutando o mercado, cadastro de clientes e integração e planejamento.

Bolsa Família retorna reuniões terça

O departamento de Assistência Social lembra aos beneficiários do programa Bolsa Família que na próxima terça-feira, dia 1º de setembro, acontece a reunião mensal junto ao Centro de Referência de Assis-

tência Social (CRAS), na rua 15 de novembro, 440, no Bairro Canabarro, próximo ao Parque Poliesportivo, a partir das 14 horas. As reuniões do Bolsa Família no Bairro Languiru estão canceladas.

Vaga de emprego

FARMÁCIA ESSÊNCIA DE VIDA seleciona **Atendente** com experiência ou **Estagiária** do curso de Técnico em Química ou Farmácia. Entrevistas (51) 3748-3311 c/Elis ou deixar currículo na empresa ou e-mail essencia@essenciadevida.com.br

"ENTRE ASPAS"

Lucas Leandro Brune

Obras renovam a esperança

O diretor geral do Daer, engenheiro Vicente de Britto Pereira, esteve em Estrela para anunciar o cronograma de obras do governo do Estado no Vale do Taquari. São várias obras de pavimentação programadas. As comunidades se enchem de esperança e aguardam ansiosamente por estas melhorias.

Credibilidade

Apesar da esperança, sempre existe a desconfiança em saber se de fato as obras vão sair na prática ou se ficarão apenas no discurso. Pelo que se ouviu de outros casos, o engenheiro Vicente tem credibilidade e segue rigorosamente em dia os cronogramas estipulados. É o que se espera nestas obras anunciadas: cumprir o cronograma em 2009 e 2010.

Estratégia política

Já há rumores de que a incursão do Daer e outros órgãos governamentais pelo Estado tem sido uma estratégia inteligente da governadora Yeda Crusius para amenizar a crise do governo ou modificar o panorama. De fato, ela está com boa imagem diante dos prefeitos, porque os repasses estão em diante e todos os programas são cumpridos. Será que todos os prefeitos correrão o risco de colocar "a cara à tampa" para defendê-la no palanque em 2010?

Socorro Lula!

O atraso nos pagamentos das exportações calçadistas e de móveis por parte da Venezuela levou o presidente da Frente Parlamentar em Defesa dos Setores Coureiro-Calçadista e Moveleiro, deputado federal Renato Molling (PP), a pedir o apoio do presidente Lula para que a situação seja regularizada. Em ofício entregue ao presidente e ao ministro do Desenvolvimento, Miguel Jorge, o parlamentar solicita que o Brasil cobre do governo de Hugo Chávez a regularização dos pagamentos.

É um legítimo pedido de socorro! Há casos de empresas calçadistas que têm para receber US\$ 300 mil. No setor moveleiro, apenas uma empresa aguarda a liberação de US\$ 3,2 milhões. Já no setor de máquinas, também afetado, passam de US\$ 10 milhões os valores retidos. Agora, será que Chávez vai se sensibilizar com isso? Pouco provável. Tentará, isso sim, fazer os brasileiros sofrerem mais.

Frases para refletir

- 1) "Vivemos com os nossos defeitos como com os cheiros que temos: não os sentimos, eles só incomodam os outros." (Anne Lambert)
- 2) "Só aos grandes homens cabe terem grandes defeitos." (François de La Rochefoucauld)
- 3) "Se não tivéssemos tantos defeitos, não nos agradaria tanto notá-los nos outros." (François de La Rochefoucauld)
- 4) "Quanto aos defeitos dos outros, o homem tem olhos perspicazes." (Philippe Destouches)

**EXPEDIENTE****PROPRIEDADE:**

Folha de Teutônia - Gráfica e Editora Jornalística Ltda.
CNPJ - 90240235/0001-43
Registro no Ofício de Registro Civil, Pessoas Jurídicas, Títulos e Documentos de Estrela, N° 01/87.

DIRETORES:

Sílvio Brune e Valdir I. Schardong

JORNALISTA RESPONSÁVEL:

Valdir I. Schardong -
(Reg. Prof. MT/DRT-RS N° 7655)

SEDE: Rua Senhor dos Passos, 441 - bairro Languiru - Teutônia - RS - Caixa Postal 13
CEP: 95890 - 000 - Telefone (51) 3762-2440
E-mail

Publicidade - publicidade@popularnet.com.br

Os artigos assinados são de inteira responsabilidade de seus autores e não traduzem necessariamente a opinião do jornal nem a do editor.

Fazenda Vilanova

Comunidade e Dnit analisam construção de elevada na BR 386



Representantes da comunidade e do Dnit debateram construção de elevada

Membros da administração municipal, vereadores, representantes dos órgãos de Segurança, empresários, presidentes de entidades, líderes comunitários e demais moradores de Fazenda Vilanova participaram de audiência pública com a equipe de engenharia responsável pela elaboração do projeto de duplicação da BR 386, trecho entre Estrela e Tabai. A reunião foi realizada nesta quinta-feira, dia 27, no auditório Águia Azul, da Prefeitura, contando com a presença da engenheira da empresa Serviços Técnicos de Engenharia (STE), Zélia Silveira D'Azevedo, apresentou à comunidade o projeto de uma elevada que deverá ser construída no perímetro urbano da cidade, integrando as obras de duplicação da rodovia. Também compareceram as engenheiras do Departamento Nacional de Infra-Estrutura de Transportes (Dnit), Terezinha Barth e Catarina Silveira Muñoz.

O prefeito José Luiz Cenci abriu o debate apontando as razões pelas quais a duplicação e uma elevada, são necessárias para a segurança na trafegabilidade de veículos e popula-

ção vilanovense. "Muitas pessoas já perderam a vida ao atravessarem esta rodovia e a nossa prioridade máxima é proporcionar um mecanismo eficaz, evitando que o fluxo de trânsito que passa pela BR 386 cruze com a movimentação de veículos e pedestres da cidade", explicou. Cenci também agradeceu o gentil atendimento das engenheiras nas inúmeras vezes que às visitou, na STE ou no Dnit, levando as reivindicações da sua comunidade. A engenheira Terezinha salientou que os índices negativos de acidentes apresentados neste trecho de estrada e o aumento constante de circulação de pedestres na travessia, aliados à persistência do prefeito foram argumentos fundamentais para justificar a inclusão desta elevada ao projeto. "Por sinal a maior e mais cara obra desta duplicação de 33,5 quilômetros, significativa", ressaltou.

A engenheira Zélia, através de uma animação gráfica, mostrou como foi realizado o estudo técnico para elaboração do projeto e apresentou, para análise dos moradores, o projeto de duplicação e, principalmente, da elevada de 280 metros de extensão,

com duas pistas duplas e vão aberto projetada para o trecho que corta a cidade. A técnica também explicou que, por baixo da elevada, deverão passar duas pistas de travessia, de 10 metros cada, num espaço de 200 metros de extensão. "Nas laterais haverá passarelas e espaços protegidos para os pedestres passarem de um lado para outro sem que tenham o mínimo de contato com a qualquer pista de rolamento", afirmou.

Durante a discussão, as lideranças e moradores presentes manifestaram-se favoráveis ao projeto sugerido. A representante do Codevat, Cíntia Agostini, que na oportunidade falou em nome do presidente da Comissão Pró Duplicação, Ney José Lazzari, afirmou que o andamento dos trâmites está bem adiantado. Segundo ela, o projeto ainda precisa passar por análise da Fundação Nacional do Índio (Funai) e por avaliação do Instituto Brasileiro do Meio Ambiente e Recursos Naturais (Ibama). "Após o licenciamento ambiental, o próximo passo será a execução da obra, prevista para iniciar ainda neste ano", acrescentou.

TÔSCO

Daer anuncia obras de pavimentação na região

A Associação dos Municípios do Vale do Taquari (Amvat) promoveu encontro, ao meio-dia desta quinta-feira, dia 27, no Estrela Palace Hotel, em Estrela. Os prefeitos da região acompanharam o plano de obras previsto pelo Departamento Autônomo de Estradas de Rodagem (Daer) para o Estado e para a região.

O diretor-geral, engenheiro Vicente Paulo Mattos de Britto Pereira, anunciou e assegurou a realização de obras importantes no Vale do Taquari por intermédio de diferentes programas desenvolvidos pelo órgão, beneficiando diretamente 13 cidades e indiretamente toda a região.

Lucas Leandro Brune
Reportagem

O dirigente destacou as ações dos principais programas desenvolvidos pela autarquia: o DuplicaRS, o projeto de recuperação da malha viária, a implantação de ligações asfálticas e turísticas, o asfaltamento de acessos municipais e os convênios com as prefeituras para execução de obras. Entre este ano e o próximo, o governo do Estado, através da Secretaria de Infra-estrutura e do Daer, prevê um investimento de aproximadamente R\$ 1 bilhão.

Vicente de Britto Pereira argumenta que a rede rodoviária do Rio Grande do Sul é insuficiente se comparada com outros estados brasileiros. "Temos um dos piores índices de oferta de infra-estrutura do País", afirmou. Ele estima que 80% das rodovias estejam em situação regular, ruim ou precária. Ainda lamenta que 118 cidades gaúchas ainda não tenham acesso asfáltico, algo considerado primordial.

"Nossa parte estamos fazendo, ou seja, nas rodovias estaduais. Aguardamos que o governo federal também faça sua parte e anuncie e cumpra sua parte de obras em rodovias importantes do Estado, como a BR-290, a BR-116 e a BR-386", comparou o engenheiro Vicente de Britto Pereira.

Convênios municipais

O diretor-geral informou que 33 convênios com Municípios foram reativados, dos quais 18 estão em andamento normal e outros 15 ainda dependem de alguns detalhes, mas que devem ser retomados neste ano. "É o mais importante de todos os programas desenvolvidos pelo Daer", assegurou.

Além disso, devem ser implementados ainda em 2009 outros 47 novos convênios com prefeituras, cujos recursos ainda devem ser captados. "No total, são 80 convênios com prefeituras, uma marca impressionante e que orgulha o Daer", ponderou o engenheiro Vicente de Britto Pereira.

O investimento projetado é de R\$ 70 milhões, cujos recursos são repassados - após convênio firmado - diretamente para as prefeituras, que entram com uma contrapartida e fazem a licitação da obra. "Desta forma alcançamos um número maior de cidades, porque são pequenas obras que



Ariberto Magedanz (e), Elemar Dickel, Pereira e Renato Altmann



Postal, Paulo Altmann, Pereira, Gilberto Keller e prefeito de Roca Sales

resolvem grandes problemas. E repassando o dinheiro para os municípios, as obras se tornam mais baratas, mais rápidas e mais eficientes", projetou Pereira.

Dentro deste programa estão projetados convênios, ainda em 2009, com as cidades de Colinas, Paverama, Teutônia, Progresso, Doutor Ricardo, Anta Gorda, Venâncio Aires e Mato Leitão.

Estado na Estrada

É outro programa desenvolvido pelo Daer, que consiste em uma reestruturação completa de rodovias estaduais, com a pavimentação de novos trechos. Estão projetadas obras em 13 lotes, com cerca de 2 mil quilômetros, 152 trechos e investimento total de R\$ 350 milhões. Para o Vale do Taquari está incluída a pavimentação da RS-332, trecho de 22,28 Km entre Arvorezinha a Soledade, com previsão de conclusão até março de 2010.

Há também recuperação emergencial de trechos existentes e com problemas sérios na pavimentação. Nesta lista encontram-se a VRS-835 (liga a BR-386 a Paverama), a RS-436 (BR-386 a Taquari), a RS-423 (entre Arroio do Meio e Travesseiro) e a RS-332 (entre Arvorezinha e Encantado).

DuplicaRS

Este programa prevê investimentos em 22 trechos a serem duplicados, a maioria se concentrando na Região Metropolitana de Porto Alegre. Estão no cronograma trechos das rodovias RS-118, RS-734, RS-020, RS-030 e RS-040. "Não adianta fazer trechos isolados, o que não resolve. É preciso fazer algo amplo", explicou Pereira. O investimento estimado é de R\$ 250 milhões.

Reequipar - Outra meta do Daer para 2010 é disponibilizar 1 kit de equipamentos básicos para cada Distrito Rodoviário, que poderá fazer revestimento primário em rodovias. O investimento é de R\$ 25 milhões para a compra de maquinário.

Paverama

A cidade receberá duas obras importantes de parte do governo do Estado, con-

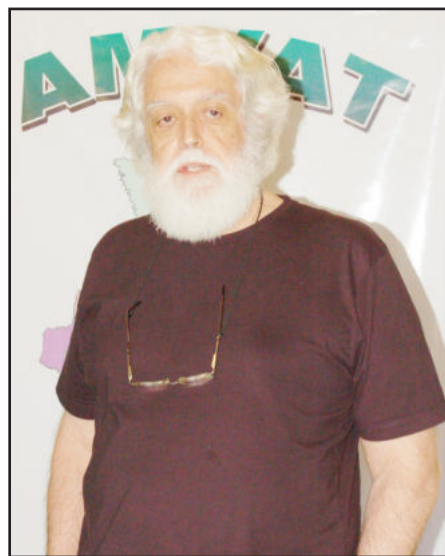

Vicente Paulo Mattos de Britto Pereira

forme anunciou o diretor-geral do Daer. A primeira é a restauração completa da VRS-835, que liga a cidade à rodovia BR-386. O pleito é antigo e a estrada encontra-se em péssimo estado de trafegabilidade.

Outra obra significativa e muito aguardada pela comunidade será a interligação asfáltica com Teutônia, através do Bairro Canabarro. O trecho de 4,17 Km permitirá um deslocamento mais rápido, tranquilo e seguro para os municípios das duas cidades.

Colinas a Imigrante

Cerca de 1,3 Km da estrada que interliga Imigrante e Colinas carece de pavimentação asfáltica, e o diretor-geral anunciou que este trecho também está entre os 47 novos convênios a serem firmados pelo Daer com os municípios.

Os prefeitos Gilberto Keller (Colinas) e Paulo Altmann (Imigrante) estiveram presentes ao encontro e destacaram a importância da interligação.

Estrada Velha em Teutônia

Uma obra reivindicada desde a emancipação de Teutônia também pode estar saindo do papel, com a ajuda do Daer. Está no cronograma do órgão, ainda para 2009, firmar convênio com a Prefeitura de Teutônia para pavimentar a Estrada Velha entre os bairros Languiru e Canabarro, trecho de 1,7 Km. A estimativa é de que o convênio possa ser assinado em setembro. O Daer repassa os recursos para o Município, que entra com a contrapartida, licita e executa a obra.

Acessos a Municípios

Outra leva de obras anunciadas para o Vale do Taquari envolve o acesso asfáltico para municípios. Na região são 8 cidades que não dispõem deste benefício. O Daer incluiu no cronograma de 2009 e 2010 os acessos a Itapuca (12,9 Km), Canudos do Vale (16,2 Km), Boqueirão do Leão a Sério (21,6 Km), Sério a Forquetinha (22,8 Km), Capitão a Arroio do Meio (16,3 Km) e Relvado (16,6 Km). Ainda estão em fase final de projeto e por licitar as obras entre Coqueiro Baixo e Nova Brésia (9,6 Km) e Forquetinha (13,6 Km).

Deputados elogiam iniciativa

Dois deputados estaduais estiveram presentes ao encontro e enalteceram a iniciativa do Daer em apresentar seu plano de ação para os prefeitos.

Pedro Pereira (PSDB) disse saber a importância da ligação asfáltica de acesso a um município. "Tomara que em 2010 possamos realizar o sonho de grande parte destes municípios", observou. Afirmou que participou da autorização, via Assembleia Legislativa, para pavimentar mais de 198 mil Km de rodovias no Estado. "Sempre me dispus a andar na região para conhecer e poder defender estes projetos", afirmou.

Alexandre Postal (PMDB), que já foi Secretário de Obras no governo Rigotto, ressaltou que dois engenheiros que hoje estão na direção do Daer conhecem bem a região. Referiu-se aos profissionais Cezar José Pereira Garcia, hoje como coordenador do departamento de Construção Rodoviária, e o engenheiro Jeferson Berni Couto, que atua como diretor de Obras. "Quando assumi a Secretaria eu e o engenheiro Vicente nos olhamos de bico, mas hoje existe o maior respeito, porque a pessoa do governo que quando diz que sim, vai se empenhar ao máximo para realizar", comentou.



Reunião da Amvat com o diretor do Daer

Feira de Produtos Coloniais e Orgânicos

Sábado é dia de Feira de Produtos Coloniais e Orgânicos em Colinas. Hoje, dia 29, a Feira será na Praça dos Pássaros. No próximo sábado, dia 5, o evento acontecerá em frente ao Bar dos Amigos. No dia 12 de setembro volta a ser realizada na Praça dos Pássaros. Se chover no sábado pela manhã, a Feira será no espaço cedido pela Floricultura Aromas e Jardins.

Cada cliente da Feira que adquirir mais de cinco reais em artesanato ou

produtos coloniais e/ou dez reais em embutidos da Agroindústria receberá um número para sorteio mensal de uma cesta de produtos da Feira. O primeiro sorteio será dia 12 de setembro, ao final da feira.

Os produtos oferecidos na feira são produzidos de forma ecologicamente correta. São produtos orgânicos sem a presença de agrotóxicos, e produzidos sob a orientação da Emater/Ascar e Secretaria da Agricultura do município.

Confecção de títulos eleitorais no Município

O Cartório Eleitoral de Estrela estará no município de Colinas proporcionando a confecção de títulos eleitorais novos, alterações, 2ª via, etc. O atendimento será no dia 10 de setembro, das 13h30 às 17 horas, na Câmara de Vereadores de Colinas. Para fazer a alteração é preciso trazer os seguintes documentos: Identidade, Comprovante de Residência, CPF e, se for alterar o estado civil, deve trazer também a Certidão de Casamento.

Colinas

Fogo Simbólico da Pátria chegou

O Fogo Simbólico da Pátria está aceso na pira, em frente à Prefeitura de Colinas. A chama foi recebida no dia 17, tendo saído de Porto Alegre, passando por Taquari, Fazenda Vilanova e Estrela. O coronel da reserva, Álvaro Raul Cruz Ferreira, trouxe o fogo para Colinas e a pira seguiu para Roca Sales e depois Encantado.

A Origem do Fogo Simbólico da Pátria

O "Fogo Simbólico da Pátria" surgiu em 1937, como idéia de um grupo de patriotas, no Rio Grande do Sul, que procurava um símbolo que representasse o ardor cívico do nosso povo. A escolha recaiu sobre o fogo, elemento cuja descoberta deu início a evolução do homem.

Levada a idéia à Liga da Defesa Nacional, foi acolhida com muito entusiasmo, sendo complementada com o acréscimo de que o Fogo Simbólico da Pátria deveria percorrer o território nacional, numa corrida de revezamento que seria denominada Corrida do Fogo Simbólico da Pátria.

Assim, em 1938, foi realizada uma pequena corrida, num trecho de 26 km, entre as cidades de Viamão e de Porto Alegre, constituindo-se ela na 1ª Corrida do Fogo Simbólico da Pátria.

Desde então, todos os anos, por ocasião das comemorações da nossa independência, a Liga de Defesa Nacional realiza a cerimônia do Fogo Simbólico, como ato de abertura da Semana da Pátria, prestando um culto à Pátria e procurando manter viva no povo e, principalmente nos jovens, a chama que alimenta os valores espirituais da nacionalidade. É, na verdade, a forma que a Liga adotou para colaborar na formação dos cidadãos de amanhã, neles firmando o amor



Fogo Simbólico fica defronte à Prefeitura de Colinas

à terra que nos tem como filhos, à Nação que construímos com o nosso trabalho.

Neste ano de 2009 está sendo realizada a 72ª Corrida do Fogo Simbólico da Pátria.

Conheça o texto da "Acta de Fundação" da LIGA:

"A defesa nacional é tudo para a Nação. É o lar e a Pátria; a organização e a ordem da família e da sociedade; todo o trabalho, a lavoura, a indústria, o comércio; a moral doméstica e a moral política; todo o mecanismo das Leis e da administração; a economia, a justiça; a instrução; a escola, a oficina, o quartel; a paz e a guerra; a história e a política, a poesia e a filosofia; a ciência e a arte; o passado, o presente e o futuro da nacionalidade".

Aspectos do Vale



Rafael de Moraes Cantú
Samuel Martim de Conto

A qualidade de vida no Vale do Taquari

Em diversas oportunidades índices de desenvolvimento, como o Índice Social Municipal Ampliado (ISMA) e o Índice de Desenvolvimento Socioeconômico (IDSE), ambos calculados pela Fundação de Economia e Estatística (FEE), e o Índice de Desenvolvimento Humano (IDH), elaborado pela ONU Brasil, comprovaram que, no Vale do Taquari, a população desfruta de qualidade de vida acima da média registrada em outras esferas ou regiões. Recentemente mais um estudo foi divulgado com igual propósito. Realizado pela Federação das Indústrias do Estado do Rio de Janeiro (FIRJAN), o Índice Firjan de Desenvolvimento Municipal (IFDM) foi elaborado para todos os 5.564 municípios brasileiros, tendo como base o ano de 2006. O IFDM considera, com igual ponderação, os três principais blocos de desenvolvimento humano, a saber: Emprego e Renda, Educação e Saúde. Os resultados (índices) variam

de 0 a 1, sendo quanto mais próximo de 1 maior o nível de desenvolvimento do município. O bloco do indicador IFDM-Emprego e Renda acompanha a movimentação e as características do mercado formal de trabalho, cujos dados são disponibilizados pelo Ministério do Trabalho. As variáveis acompanhadas por esse indicador são: Taxa de Geração de Emprego Formal sobre o Estoque de Empregados e sua Média Trienal; Saldo Anual Absoluto de Geração de Empregos; Taxa Real de Crescimento do Salário Médio Mensal e sua Média Trienal; e Valor Corrente do Salário Médio Mensal. O indicador IFDM-Educação capta tanto a oferta quanto a qualidade da educação do Ensino Fundamental e pré-escola, conforme competência constitucional dos municípios. As variáveis acompanhadas por esse indicador são: Taxa de Atendimento no Ensino Infantil; Taxa de Distorção Idade-Série; Percentual de Docentes com

Curso Superior; Número Médio Diário de Horas-Aula; Taxa de Abandono Escolar; e Resultado Médio no Índice de Desenvolvimento da Educação Básica. Já o indicador IFDM-Saúde visa a avaliar a qualidade do Sistema de Saúde Municipal referente à Atenção Básica. As variáveis acompanhadas por este indicador são: Quantidade de Consultas Pré-Natal; Taxa de Óbitos Mal-Definidos; e Taxa de Óbitos Infantis por Causas Evitáveis.

Os resultados do IFDM 2006 para os municípios pertencentes ao Vale do Taquari foram significativos, com algumas posições de destaque no estado, como, por exemplo: Lajeado (3ª posição no indicador geral), Teutônia (18ª) e Nova Bréscia (20ª). Lajeado também está ranqueado como o 17º município do estado em relação ao bloco Emprego e Renda. Ainda destacam-se os municípios de Muçum (2ª posição no Estado em relação ao bloco Educação), Tra-

vesseiro (3ª), Arroio do Meio (9ª), Encantado (14ª) e Lajeado (16ª). E, em relação ao bloco Saúde, destaque para Dois Lajeados (16ª posição no estado) e Arroio do Meio (18ª).

Ao utilizarmos como critério a média aritmética dos municípios que compõem as 28 regiões do estado (COREDEs), constatamos que o Vale do Taquari apresenta o 9º melhor índice geral (Tabela), ocupando a posição de 14ª região no bloco IFDM-Emprego e Renda, e a de 5ª melhor região no bloco IFDM-Educação e no IFDM-Saúde.

Esses resultados demonstram que, mesmo o Vale do Taquari ocupando lugar de destaque nas condições socioeconômicas de desenvolvimento entre as regiões do estado, assim como alguns municípios, ainda há caminhos a percorrer. Utilizando o mesmo índice do ano de 2005 e comparando-o ao de 2006, assim como analisando alguns municípios individualmente, constatamos algumas deficiências. Contudo, temos uma base sólida formada nas áreas analisadas (emprego e renda, educação e saúde), sendo preciso avançar no que tange à qualidade de vida, a fim de tornar cada vez melhor o ambiente em que vivemos.

Para informações mais detalhadas, sugestões e críticas, entre em contato conosco. Banco de Dados Regional da UNIVATES. Tel: (51) 3714-7021, e-mail: bdr@univates.br ou pelo site www.univates.br/bdr

Tabela – Comparativo do Índice Firjan para o país, estado e região - 2006

	IFDM	Emprego & Renda	Educação	Saúde
Brasil	0,7376	0,7642	0,6787	0,7699
Rio Grande do Sul	0,6608	0,4714	0,6522	0,8587
Vale do Taquari	0,6767	0,4654	0,6753	0,8894
Posição do VT nas regiões do RS	9ª	14ª	5ª	5ª

Fonte: Banco de Dados Regional da UNIVATES, com base no Índice da Federação das Indústrias do Estado do Rio de Janeiro.

Daer conhece local do acesso ao frigorífico

Nesta quinta-feira, dia 27, o prefeito de Poço das Antas, Ricardo Flach, recebeu a visita do diretor-geral do Daer, Vicente Britto Pereira, acompanhado do superintendente Cesar Garcia, do coordenador regional Julio Huber e do coordenador da Ascom/Daer Fernando Kloeckner Noronha. Na oportunidade foi feita a visita na área das futuras instalações do Frigorífico de Suínos da Cooperativa Languiru. O representante da Cooperativa Languiru, Sulfe Juarez Tagg, falou do investimento de mais de R\$ 32 milhões e da expectativa positiva que o empreendimento está trazendo à região. Também foi feita a visita nos respectivos lugares onde serão feitas as duas rótulas de acesso. Conforme o diretor-geral do Daer, é possível inserir a meta, projeto para execução das duas rótulas de acesso, no orçamento de 2010 do governo do Estado. O prefeito enalteceu a importância do apoio do Daer no empreendimento e agradeceu ao diretor pela parceria no projeto. Conforme Flach, as rótulas são de fundamental importância para a concretização das instalações do frigorífico, o qual dará um impulso significativo na economia da região.



Visita ao local do futuro Frigorífico de Suínos da Languiru



Flach presenteou representantes do Daer com produtos locais

Westfália



Abrigos

A Prefeitura de Westfália está construindo dois abrigos para passageiros em paradas de ônibus (foto) junto ao trevo de acesso ao Município, localizado na Rota do Sol. Numa solicitação dos moradores e usuários de ônibus, que deslocam para os municípios do Vale do Taquari e também da Serra gaúcha, as paradas estão sendo construídas nos dois lados da via, sendo que as obras deverão estar concluídas em 40 dias.

De olho na região

Lucas Leandro Brune



Economia

Já tem prefeito da região rezando para chover bastante durante o mês de setembro, de preferência dia sim, dia não. Isto para que as máquinas fiquem paradas o máximo de tempo possível, para não gastar em óleo e manutenção. É a crise apertando o sapato!

Boas Festas

Em uma cidade da região ainda está exposta a iluminação natalina de 2008. Sobre o telhado da Prefeitura, todas as noites o letreiro "Boas Festas" é avistado por quem passa pelo local. Estamos em 29 de agosto e a iluminação continua acesa, consumindo energia elétrica. Ou será que por lá tudo é festa o ano inteiro? A instalação poderia permanecer, mas seria aconselhado desligar a iluminação depois do Terno de Reis até o próximo Natal.

Serviços x Serviços

Há dois tipos de serviços: o bem feito e o mal feito. Duas cidades da região investem o mesmo valor mensal por serviços similares. Uma delas tem resultados satisfatórios e não se incomoda mais. Outra só tem o problema empurrado de volta, e o prestador do serviço parece querer apenas o dinheiro e muito pouco de resolutividade. Hora de fazer cortes e contratar quem resolve o problema. Basta com meias soluções!

Investimento

Uma empresa instalada na região, no setor de laticios, está em fase final de negociação para firmar parceria com um empreendimento na cidade de Imigrante. Investimento repercutirá bastante no Município e na região.

RAPIDINHAS

- 1) Nem todo mundo acredita em Papai Noel, mas às vezes parece que ele vem mesmo para trazer alguns presentes.
- 2) Como falta conhecimento de causa e cérebro para construir contra-argumentos quando os adversários só jogam para a torcida.
- 3) As aspirações políticas de jovens está deixando em situação desconfortável outros veteranos.
- 4) Já fervilha o bastidor para a eleição das mesas diretoras das Câmaras de Vereadores para o ano 2010.
- 5) Políticos que estão virando verdadeiros concordinos porque entraram em momento decisivo.
- 6) Há operações secretas que são realizadas e poucos têm o privilégio de receber as informações.
- 7) Aliado conforme as conveniências.
- 8) Elogios escassos. Críticas contundentes. Equilíbrio e coerência.
- 9) Há líderes que são verdadeiras marionetes, comandadas por técnicos que manipulam a opinião como a direção do carro.

Frases para refletir

- 1) "Todas as misérias verdadeiras são interiores e causadas por nós mesmos. Erradamente julgamos que elas vêm de fora, mas nós é que as formamos dentro de nós, com a nossa própria substância." (Anatole France)
- 2) "Somos todos prisioneiros, mas alguns de nós estão em celas com janelas, e outros sem." (Khalil Gibran)
- 3) "Só me interessam os passos que tive de dar na vida para chegar a mim mesmo." (Hermann Hesse)

Westfália

CONCURSO FOTOGRÁFICO

Inscrições abrem semana que vem



Westfália tem belas paisagens

Iniciam na próxima semana as inscrições para o concurso de fotografia intitulado "Terra Querida", realizado pela Secretaria de Educação de Westfália. O objetivo é revelar as características do Município, como suas culturas, tradições, modo de ser e viver, através de cenários e paisagens deslumbrantes.

O material fotográfico, que poderá ser enviado até o dia 16 de outubro, terá ser inédito, ou seja, não pode ter sido publicado em nenhum local. A Seleção final dos trabalhos será no dia 26 de outubro, e a premiação será no dia 30, com troféu para os três primei-

ros colocados e prêmios em dinheiro (R\$ 300,00 para o primeiro, R\$ 200,00 para o segundo e R\$ 100,00 para o terceiro lugar). A exposição dos trabalhos será na Feira de Conhecimentos, que ocorre nos dias 6 e 7 de novembro de 2009.

Podem participar fotógrafos profissionais ou amadores residentes em Westfália ou qualquer outra cidade, sem limite de idade. Cada participante poderá participar com número ilimitado de trabalhos, porém devem estar devidamente identificados na ficha de inscrição. As inscrições são gratuitas.



Notícias da Administração Municipal de Westfália

Dívidas - A Prefeitura de Westfália informa que implantou o Programa de Recuperação de Créditos (Refis). A medida atende aos munícipes em dívida ajuizada de IPTU, Contribuição de Melhoria, Taxas Diversas e Débitos de Qualquer Natureza. Para quem tem débitos objetos de execução judicial beneficiarem-se desta Lei deverá comparecer junto ao Setor Tributário para a composição dos débitos e assinatura do Termo de Confissão. A referida Lei terá validade até 90 dias após sua promulgação.

Medula - Seja um doador voluntário de medula óssea! Idade entre 18 e 54 anos e estar em bom estado geral de saúde. Mais informações na Secretaria Municipal de Saúde de Westfália com a técnica de enfermagem Ana Paula Goldmeyer ou pelos telefones 3762-4312 ou 3762-4720.

Fertilizantes - A Secretaria de Agricultura e Meio Ambiente comunica que está em andamento o período para participar do pacote de fertilizantes. O produtor, após efetuar a compra, deverá retirar a sua autorização para receber o pagamento junto à Secretaria de Agricultura. O prazo se encerra no fim de outubro. Demais informações junto à Secretaria.

Expointer - A Secretaria de Agricultura e Meio Ambiente, juntamente com o Sindicato dos Trabalhadores Rurais de Westfália, comunica aos interessados em participar da Expointer 2009 no dia 03 de setembro que as inscrições podem ser feitas na Prefeitura ou no Sindicato ao valor de R\$ 5,00.

Teutônia

Aprovada mudança nos benefícios para empresas em caso de pavimentação

O Legislativo de Teutônia esteve reunido na noite desta quinta-feira, dia 27o, para a última sessão ordinária deste mês. Na oportunidade, aprovaram 6 projetos de Lei, com destaque para o PL 126/09, que acrescenta o parágrafo 5º ao artigo 20º da Lei 2.323, de 13 de junho de 2005.

No dia 24 de dezembro de 2008 foi editada a Lei 3.048, que acrescentou o artigo 4º à Lei 2.323, o qual prevê que os proprietários ou titulares do domínio útil de imóveis beneficiados com obras públicas passíveis de cobrança de Contribuição de Melhoria e que forem, comprovadamente, pessoas jurídicas (empresas), terão um desconto adicional de 40%, além do desconto previsto.

O acréscimo do artigo 5º visa corrigir uma situação em caso de pavimentação de ruas. Pela lei original e seu artigo 4º, lotes de propriedade de empresas (pessoas jurídicas) teriam desconto adicional além do já previsto pela mesma lei. O intuito é incentivar os geradores de emprego e renda para o Município.

No entanto, nos loteamentos, os terrenos ficam em nome da empresa loteadora ou incorporadora, porém a maioria destes seriam ocupados por pessoas físicas para suas residências. Neste caso, haveria uma distorção, porque todos os lotes seriam enquadrados na condição anterior e teriam um desconto adicional de 40%, mesmo não tendo edificada uma empresa no lote.

O artigo 5º pretende corrigir a situação. Prevê que estão excluídos do benefício os imóveis de propriedade de pessoas jurídicas que tenham como sua atividade a comercialização e/ou a incorporação de imóveis, denominadas Loteadoras e/ou Incorporadoras, quando estes imóveis não forem a sede da empresa. Ou seja, se a loteadora tiver a sede sobre um destes imóveis poderá se beneficiar, mas estarão excluídos os terrenos vendidos para fins residenciais.

Licenciamento florestal

Os vereadores aprovaram o PL 125/09, que autoriza a assinatura de convênio com o governo do Estado, através da Secretaria de Meio Ambiente, objetivando a delegação

de competência para o licenciamento e fiscalização florestal no âmbito municipal. Desde 2001, o Município realizava os licenciamentos de impacto local relacionados ao manejo de recursos naturais, no entanto Lei Federal de 2006 repassaram a obrigação ao Estado. Por isso, a celebração de convênio entre as partes, havendo o fortalecimento e aperfeiçoamento do Sistema Estadual de Proteção Ambiental (Sisepa). Dos 496 municípios gaúchos, 188 já realizam licenciamentos de impacto local, dando maior agilidade aos processos de controle dos órgãos ambientais.

Convênio com o Tribunal de Justiça

Os vereadores aprovaram o projeto de Lei 129/09, que autoriza o Executivo a firmar convênio com o Tribunal de Justiça para agilizar demandas do Município. Será contratado um auxiliar administrativo em regime temporário e de excepcional interesse público. O convênio terá vigência de 6 meses, podendo ser renovada uma vez por igual período.

Outros projetos

Crédito suplementar - Ainda foi aprovado o PL 127/09, que autoriza a abertura de crédito adicional suplementar no valor de R\$ 189.890,00 para suprir dotações no gabinete do prefeito, secretarias de Obras e Saúde.

Auxílios - Foi aprovado o PL 128/09, que autoriza a concessão de auxílios no valor total de R\$ 10 mil a entidades para contratação de mão-de-obra e material para a reforma de prédios existentes nas entidades. A Associação Manoel Ribeiro Pontes receberá R\$ 5 mil para a conclusão do piso da área esportiva do ginásio, garantindo assim a continuidade das atividades realizadas no local. Já a Associação Cultural Linha Germano receberá R\$ 5 mil para a reforma do prédio existente.

Crédito Especial - Houve, ainda, a aprovação do PL 131/09, que autoriza a abertura de crédito adicional especial no valor de R\$ 199 mil, além de inclusão de Programas no Plano Plurianual (PPA).

Legislativo analisa tributação sobre serviços cartoriais e notariais

Está sob análise dos vereadores de Teutônia o Projeto de Lei 130/09, que altera a redação do item 21 do Código Tributário Municipal. A matéria foi encaminhada pelo Executivo nesta semana e os edis decidiram mantê-la sob avaliação das comissões permanentes. A mudança prevista inclui o recolhimento de tributos sobre os serviços prestados por registros públicos, cartorários e notariais.

A mudança tem o objetivo de adequar a legislação municipal à legislação

federal, no que se refere à tributação sobre os serviços prestados por estes órgãos. Ou seja, está sendo definido o recolhimento de Imposto Sobre Serviços (ISS).

Em 3 de dezembro de 1998 foi promulgada a Lei 1.437, que já previa tal tributação, que foi considerada inconstitucional por haver discussão se tais serviços poderiam ou não serem tributados. A dúvida foi dirimida pelo Supremo Tribunal Federal (STF), que julgou improcedente o pedido de in-

constitucionalidade para esta cobrança. O STF considerou que o serviço é atividade estatal delegada, configurando serviço, portanto incidindo o ISS.

Após a aprovação, a Lei passa a vigorar a partir de 1º de janeiro de 2010, em face da necessidade de observância do princípio da anterioridade e ainda da noventena, necessária para a cobrança de tributos destes órgãos. Os percentuais e valores de referência municipal estão previstos em tabela no parágrafo 2º do Projeto de Lei 130/09.

Bolsa Família: recadastramento encerra segunda

O Departamento de Assistência Social, responsável pelo Programa Bolsa Família em Teutônia, lembra que segunda-feira, dia 31 de agosto, é o último prazo para os beneficiários efetuarem o seu recadastramento. Aqueles que não o fizeram nos últimos dois anos devem realizar agora. O recadastramento é obrigatório, e pode ser feito na sala 30,

junto ao Centro Administrativo, no horário comercial. Para continuar recebendo o Bolsa Família é obrigatório manter os dados atualizados, sob pena do benefício ser cancelado pelo governo federal. Enquadram-se, no programa, as famílias com renda per capita de até R\$ 137,00, e que cumprem as condições de pesagem e frequência escolar.

Produtores de leite expõem genética na Expointer 2009



Reunião preparativa entre produtores, Fecundo e administração

A exemplo da Expointer de 2008 e da Fenasul 2009, o Município de Westfália está representado na Expointer 2009 com animais da raça holandesa. Este ano quatro produtores estão expondo 10 animais. Os animais ficarão na exposição até o dia 6 de setembro. As granjas que estarão expondo terneiras e novilhas são de Zilmar Rutz, de Walmor Brockmann, de Selga e Adriano Feldmann, e de Ari Trapp e Carlos Osterkamp.

Nos últimos meses, os proprietários não mediram esforços para

deixar os animais em boas condições para a feira, uma vez que participação do julgamento da raça no dia 2 de setembro. Segundo os produtores, os animais foram manejados corretamente com alimentação, vacinas, testes de sanidade, registro na Associação Brasileira de Gado Holandês, treinamento para o desfile e assim por diante.

A empresa Fecundo e a administração municipal de Westfália estão dando todo o apoio para os expositores com cedência de servidores para auxiliar nos cuidados e manejo dos

animais durante a exposição. Também o transporte dos animais para a feira foi custeado pela Prefeitura de Westfália, conforme autorização da Câmara de Vereadores. “A participação destas propriedades na Expointer é de fundamental importância, uma vez representam todas as propriedades do Município. Com isto, os nossos produtores, além da produção leiteira, poderão ter mais uma fonte alternativa de renda, ou seja, a comercialização de animais com genética avançada”, afirmou o secretário da Agricultura Clóvis Landmeier.

Conselho aprova relatório de gestão do trimestre da Saúde

Estiveram reunidos, recentemente, integrantes do Conselho Municipal de Saúde, assim como a equipe da Secretaria de Saúde de Westfália. No encontro houve a aprovação do Relatório Trimestral de Gestão, onde, após um amplo debate, no qual as dúvidas foram tiradas, membros do Conselho aprovaram o mesmo e fizeram algumas ressalvas positivas. Entre elas o bom encaminhamento e atendimento nos hospitais conveniados através do Consisa, como o Hospital Bruno Born, que está recebendo pacientes do setor oncológico, e o Hospital Estrela, onde pacientes no setor de traumatologia estão sendo encaminhados. Para o secretário da Saúde, Dirceu Ahlert, este é um dos motivos de satisfação. “Antes nossos municípios eram encaminhados para Porto Alegre. Agora temos atendimento qualificado aqui na região”, destacou.

Outro fato apreciado na reunião foi a destinação de verbas para a compra de um terreno situado ao lado da Secretaria, no valor de R\$ 47 mil, sendo que o investimento oportunizará a ampliação a Unidade de Saúde, futuramente.



Reunião do Conselho Municipal da Saúde

No relatório consta que foram destinados à Saúde 17,84% da receita do Município, sendo que no semestre foram 15,57%, fato que o secretário Ahlert comenta. “Gostaríamos fazer mais pelos municípios, mas nos deparamos com a queda da arrecadação, que reflete o percentual repassado à Saúde”, explicou.

Os maiores gastos, segundo o relatório, estão na aquisição do terreno, serviços médicos hospitalares e ambulatoriais, farmácia e valores dos convênios com o Consórcio Intermunicipal da Saúde (Consisa).

Teutônia

Alteração nos Conselhos

Na noite desta quinta-feira, dia 27, os vereadores de Teutônia votaram em segundo turno a Proposta de Emenda à Lei Orgânica 01/09, que dispõe sobre a composição dos Conselhos Municipais. O projeto foi aprovado por unanimidade modifica o percentual de representatividade. A alteração ocorre no artigo 82º, que a partir de agora prevê a participação de 50% de entidades de usuários, 25% de entidades dos trabalhadores de Saúde e 25% de representação do governo, de prestadores de serviços privados conveniados ou sem fins lucrativos.

AVISO DE LICITAÇÃO

O Município de Garibaldi, torna público que às 08h30min do dia 11 de setembro de 2009, estará realizando Licitação modalidade Pregão nº 057/09, para aquisição de equipamentos para agroindústria familiar, através do Contrato de Repasse com a CEF nº 0279317-02/2008. Maiores informações no departamento de compras e licitações pelo fone (54)3462-8229 ou pelo site www.garibaldi.rs.gov.br.

AVISO DE LICITAÇÃO

O Município de Garibaldi, torna público que às 08h30min do dia 14 de setembro de 2009, estará realizando Licitação modalidade Pregão nº 058/09, para contratação de empresa para prestação de serviços de horas máquinas. Maiores informações no departamento de compras e licitações pelo fone (54)3462-8229 ou pelo site www.garibaldi.rs.gov.br.

AVISO DE LICITAÇÃO

O Município de Garibaldi, torna público que às 14h do dia 16 de setembro de 2009, estará realizando Licitação modalidade Tomada de Preços nº 014/09, para aquisição de pneus, câmaras e protetores. Maiores informações no departamento de compras e licitações pelo fone (54)3462-8229 ou pelo site www.garibaldi.rs.gov.br.

AVISO DE RETIFICAÇÃO DE EDITAL

O Município de Garibaldi torna público que retificou o Edital de Pregão nº 055/09, para contratação de empresa para prestação de serviços de acesso à internet, prorrogando a data de abertura para o dia 11 de setembro de 2009 às 14h. Maiores informações no departamento de compras e licitações pelo fone (54)3462-8229 ou pelo site www.garibaldi.rs.gov.br.

AVISO DE CHAMAMENTO PÚBLICO

O Município de Garibaldi, torna público que estará procedendo ao Chamamento Público nº 004/09, pelo período de 30 dias, para fins de CREDENCIAMENTO de pessoas jurídicas, para realização de procedimentos cirúrgicos eletivos na área de traumatologia-ortopedia. Maiores informações contatar com a Prefeitura Municipal de Garibaldi, pelo fone(54)3462-8229 ou através do site www.garibaldi.rs.gov.br.

AVISO DE CHAMAMENTO PÚBLICO

O Município de Garibaldi, torna público que estará procedendo ao Chamamento Público nº 005/09, pelo período de 60 dias, para fins de CREDENCIAMENTO de pessoas físicas ou jurídicas, para prestação de serviços de consultas especializadas e de procedimentos ambulatoriais. Maiores informações contatar com a Prefeitura Municipal de Garibaldi, pelo fone(54)3462-8229 ou através do site www.garibaldi.rs.gov.br.

Cirano Cisilotto
Prefeito Municipal

Fazenda Vilanova

Vivências faz integração com grupos de Estrela



Atividades com bolas



Pilates foi um dos exercícios

Sicredi Ouro Branco analisa instalação de uma agência

A Sicredi Ouro Branco, de Teutônia, estuda a possibilidade de instalação de uma agência em Fazenda Vilanova. Nesta quarta-feira, dia 26, o prefeito José Luiz Cenci recebeu, em seu gabinete, o gerente regional do Sicredi Ouro Branco, Noeri Ernani Abel, e o presidente da instituição, Silvo Landmeier. Eles ouviram os argumentos do prefeito que defende a necessidade urgente de uma nova casa bancária no Município. “Nosso comércio e indústria vêm crescendo de forma acelerada e precisamos de um banco que ofereça parceria no atendimento à demanda de negócios”, justificou o prefeito.

Abel informou que nos

próximos dias encaminhará uma equipe de técnicos para fazer estudo de viabilidade e avaliação de imóveis para definir a efetivação da agência. Para ele chegou a hora do Sicredi fazer parte desta comunidade de forma efetiva. “Nossa agência poderá atender associados da cidade e agricultores, através da abertura de contas, disponibilidade de linhas de créditos para investimentos e outras movimentações financeiras que irão contribuir com o desenvolvimento local”, disse. Também participaram da reunião, o secretário municipal da Agricultura, Indústria e Comércio, Coraci Gravina, e o empresário vilanovense, Valmir Borba.



Reunião com a Sicredi

O Departamento de Esportes da Secretaria de Educação, Cultura, Esporte e Lazer de Fazenda Vilanova realizou, na tarde desta quinta-feira, dia 27, o 2º Encontro de Vivências do Grupo de Ginástica e Caminhadas Orientadas do Projeto Esporte em Ação com os integrantes do grupo Vida Saudável de Estrela. O evento ocorreu no parque municipal de Fazenda Vilanova. Estiveram presentes cinco grupos de Fazenda Vilanova e sete de Estrela.

Os visitantes foram recepcionados, além de um dia ensolarado, com a bandinha da terceira idade do Município, que após as atividades físicas e confraternização, proporcionou momentos de descontração aos participantes. Entre as atividades realizadas, pelo grupo de cerca de 300 idosos, estiveram alongamentos, caminhada, pilates, exercícios com elástico e brincadeiras com bolas de vôlei.

“A realização de atividades físicas são mais alegria e saúde. Todos conseguem viver mais e melhor, espero que todos continuem participando”, disse a secretária de Saúde e Assistência Social de Fazenda Vilanova, Meri Schmidt Bombardeli, que também esteve prestigiando o evento. Já a secretária de Educação, Lisete Cenci, enfatizou a posição das administrações municipais em apostarem neste tipo de iniciativa, que promovem qualidade de vida.

O principal objetivo do encontro foi mostrar aos visitantes estrelenses quais as atividades proporcionadas aos idosos no Município, realizando assim uma troca de experiências. Para tanto, foram preparados quatro estações em um gramado existente no parque municipal, demonstrando diferentes atividades realizadas pelo projeto em Fazenda Vilanova. “Todas as pessoas envolvidas na realização destas atividades estão de parabéns. Esses projetos visam trazer saúde e qualidade de vida para a terceira idade, como também mais ânimo para viver. Estamos orgulhosos e agradecidos em poder proporcionar isto”, enfatizou o secretário de Esportes de Estrela, Nadir Rosemundo Steffens.



Bandinha da terceira idade recepcionou os visitantes



Alongamentos antes dos exercícios



Atividade física com elástico



Caminhada pelo parque municipal

Icege recebe Selo Carbono Neutro

Em solenidade realizada nas dependências da Associação Atlética Certel, no Bairro Teutônia, o Icege renovou seu compromisso como meio ambiente. Através do seu diretor, Celso Aloísio Forneck, o Instituto assinou o contrato para a continuidade do programa Carbono Neutro. Esse é o segundo ano da participação do Icege.

O programa, uma parceria entre a Cooperativa Regional de Eletrificação Teutônia Ltda e a Max Ambiental, visa fazer com que cada participante plante árvores para neutralizar a quantidade de carbono que a entidade lança no ar, através dos gastos com combustíveis, energia elétrica e lixo produzido. Através de questionamentos e dados, o Icege repassa as informações e então é feito a estimativa de quantas árvores o Instituto precisa plantar.

O engenheiro Ambiental da Certel, Ricardo Jasper, abriu o evento citando as empresas que renovaram o contrato e dando as boas-vindas às cinco entidades que passaram a utilizar o selo do Carbono Neutro a partir de



Entrega do Selo Carbono Neutro ao Icege

2009. O novo panorama mundial, onde o assunto principal não é mais o Capitalismo Financeiro, e sim o Capitalismo Sustentável, foi lembrado pelo diretor da Max Ambiental, Eduardo Petit.

Carbono Neutro: CIC renova convênio

Nesta terça-feira, dia 25, a Câmara de Indústria e Comércio (CIC) participou de evento organizado pela Cooperativa Regional de Desenvolvimento Teutônia (Certel) para renovação e assinatura de novos convênios do Projeto Energia Verde - Em harmonia ambiental. O evento, realizado na Associação Atlética Certel, contou com a presença de representantes de 20 empresas, que receberam o Selo Carbono Neutro, concedido pela cooperativa, com consultoria da Max Ambiental, às organizações que neutralizam suas emissões de gases de efeito estufa por meio do plantio de árvores. Das 20 empresas, cinco aderiram ao projeto e 15 renovaram seus convênios.

Entre os que renovaram a utilização do Selo está a CIC, que no período de 1º de janeiro a 31 de dezembro de 2008 efetuou o plantio de 21 árvores nativas para a neutralização da sua emissão de gases poluentes na atmosfera.

Entre outras atividades realizadas pela entidade, especialmente voltadas à preservação ambiental e sustentabili-



Entrega do certificado para a CIC

dade para as gerações futuras, também merecem destaque a separação de resíduos, a reutilização do papel, o uso racional de luz e água e a destinação de jornais e papéis para a reciclagem.

Fundação Agrícola também renova

A Fundação Agrícola Teutônia (FAT), entidade mantenedora do Colégio Teutônia, renovou a utilização do Selo Carbono Neutro, concedido pela Cooperativa Regional de Desenvolvimento Teutônia (Certel), com consultoria da Max Ambiental, às organizações que neutralizam suas emissões de gases de efeito estufa por meio do plantio de árvores cedidas pelo viveiro da cooperativa. O evento ocorreu na manhã de terça-feira, dia 25, na sede da Associação Atlética Certel, em Teutônia, e contou com a participação de representantes de 20 empresas que participam do Projeto Energia Verde - Em harmonia ambiental.

O Selo Carbono Neutro atesta que a FAT se preocupa com o meio ambiente e neutraliza os gases de efeito estufa por ela emitidos na atmosfera. O Colégio Teutônia, reconhecido em todo Rio Grande do Sul e até fora do Estado pela sua educação de qualidade e seus cursos profissionalizantes, entre eles o Técnico em Agropecuário e Técnico em Meio Ambiente, realiza inúmeras ações de preservação ambiental. Além do plantio de mudas de árvores para a neutraliza-



Entrega do Selo para a FAT

ção da emissão de gases poluentes, o educandário também busca a economia do consumo de papel e a racionalização do uso da energia.

CIC estuda proposta de nova parceria com a Unimed



Reunião entre CIC e Unimed

No dia 20 de agosto, a diretoria executiva da Câmara de Indústria e Comércio (CIC) esteve reunida com colaboradores da Unimed, oportunidade em que o assistente comercial Darlei Robinson de Lima e o representante da entidade em Teutônia Fabiano Hauschild Michels, apresentaram o produto Acidente do Trabalho Unimed. O mesmo oferece cobertura nacional para acidentes ocorridos pelo exercício do trabalho, provocando lesão corporal ou perturbação funcional que cause a morte, a perda ou redução, temporária ou permanente, da capacidade para o

trabalho, podendo ocorrer no ambiente de trabalho ou até mesmo no percurso de casa para o trabalho e do trabalho para casa. Na ocasião foi destacado que o produto oferece cobertura em consultas médicas, procedimentos ambulatoriais, internações hospitalares, atendimento 24 horas, exames clínicos e complementares e fisioterapias, entre outros.

A CIC está estudando a proposta de parceria. Para tratar do assunto, nova reunião deverá ser agendada com apresentação do novo serviço com as empresas já usuárias da Medicina Ocupacional.

Até 10 de setembro, IPTU pode ser pago com 6% de desconto

A Prefeitura de Teutônia oferece aos contribuintes mais uma oportunidade para o pagamento do Imposto Predial e Territorial Urbano (IPTU), com novo percentual de desconto. Quem quitar o tributo até o dia 10 de setembro será beneficiado com 6% de desconto no valor total ou da parcela, conforme lei aprovada pela Câmara de Vereadores. Depois desta data, os contribuintes de Teutônia possuem mais uma oportunidade de quitar o tributo com novo percentual: até 10 de novembro, desconto de 4%. Para quem optar em pagar parcelado, quando a parcela vencer nestas datas terá direito ao mesmo percentual de desconto.

Pagamentos em cota única

- > 10 de setembro 6%
- > 10 de novembro 4%

Pagamentos parcelados

- > 10 de setembro
- > 10 de novembro
- > Também tem direito ao desconto referente a cada data

Onde pagar

Os pagamentos podem ser feitos nos agentes credenciados do Banrisul, da Caixa Econômica Federal, do Bradesco e do Sicredi. Os pagamentos parcelados também são aceitos nos agentes credenciados, desde que a parcela não esteja vencida. Pagamentos atrasados só podem ser efetuados na Tesouraria da Prefeitura.

Provas objetivas do concurso público hoje

Hoje, dia 29, ocorrem as provas objetivas do Concurso Público para as vagas de vigia, operário e motorista para a Prefeitura de Estrela, no Colégio Santo Antônio. A prova para o cargo de vigia inicia às 8h30min. Já para operário e motorista ocorrem às 13h30min. Os candidatos devem estar presentes 30 minutos antes do início das provas, munidos de documento de identidade, comprovante de inscrição e caneta esferográfica azul ou preta.

O concurso constitui de prova de conhecimentos específicos e de conhecimentos gerais, sendo a prova de conhecimentos específicos de caráter eliminatório, aprovando o candidato que alcançar no mínimo 30 pontos nesta prova e nota final igual ou superior a 50 pontos. As duas provas de conhecimento são valorizadas conjuntamente, na escala de zero a cem pontos, consistindo a avaliação de Português, Matemática e Legislação com 20 questões, valendo 40 pontos e conhecimentos específicos com 20 questões, valendo 60 pontos.

Curso de prevenção da mortalidade infantil inicia

A Prefeitura de Estrela, por intermédio da Secretaria Municipal da Saúde e Assistência Social, realizará hoje sábado, o primeiro encontro do curso de Prevenção da Mortalidade Infantil, dirigido para profissionais da área de saúde, educadores, conselheiros tutelares, estudantes, com o objetivo de construir o Projeto de Prevenção da Mortalidade Infantil no município.

Os encontros ocorrerão no Estrela Palace Hotel, das 8 às 17 horas, em vários sábados, com a seguinte programação:

- 29/08 (Sábado) - Mortalidade Infantil - palestrante Sérgio Luís Kniphoff (pediatra);
- 12/09 (Sábado) - Humanização do Nascimento - com Ricardo Herbert Jones (obstetra);
- 26/09 (Sábado) - Amamentação - com Celina Valdez Feijó Köhler (enfermeira);
- 03/10 (Sábado) - Pensamento estratégico - com Rose Meyer (psicóloga);
- 17/10 (Sábado) - Contexto municipal e construção de projeto de prevenção da Mortalidade Infantil - com apresentação da Equipe da UBS Central de Estrela.

Lajeado

Prefeitura instala 280 novas lixeiras

A Prefeitura de Lajeado acaba de investir R\$ 77 mil na compra de 280 novas lixeiras, que já começaram a ser instaladas em vários bairros da cidade. Destas, 250 são de tamanho grande, medindo 1,40 metro de comprimento e as outras 30 de forma cilíndrica. Segundo o titular da Secretaria de Obras e Serviços Urbanos (Sosur), Mozart Lopes, este investimento atende a reivindicação das associações de moradores e requerimentos de vereadores. "A instalação das lixeiras está obedecendo a um cronogra-

ma de solicitações protocoladas junto à prefeitura", explica o secretário.

Nesta quinta-feira, dia 27, seis lixeiras foram instaladas nas ruas Adolfo Kauffmann e Carlos Gomes, no Bairro Centenário, enquanto que ontem mais duas foram afixadas na Avenida Beira Rio, esquina com a Travessa Jaquetti. O secretário informa também que as lixeiras que se encontram avariadas serão consertadas por uma equipe de servidores municipais, que efetuarão serviços de solda nas quais seja constatada a avaria.

Estrela

Dois novos estudos disponíveis no Espaço de Educação Ambiental

A Biblioteca Ambiental da Sala Verde, pertencente à Secretaria Municipal da Saúde de Estrela, recebeu dois trabalhos de conclusão de Mestrado em Ambiente e Desenvolvimento. Jaqueline Spellmeier, Bióloga, entregou o trabalho intitulado: "Efeito do Pastejo sobre a Composição e Estrutura de um Banhado no município de Estrela-RS", na área da Ecologia. Além deste, a delegada Márcia Scherer entregou o trabalho na área Socioambiental intitulado "Ambiente e Cidadania: Estudo sobre a Ação do Estado Democrático de Direito na Inclusão Social e na Sustentabilidade".

Em funcionamento desde 2005, a Sala Verde é um espaço de democratização de informações voltadas aos temas de Meio Ambiente e Cidadania. Atende, desde então, alunos das escolas do município e região, estudantes universitários e pesquisadores, valorizando sempre a troca, disponibilizando o seu material e também abre espaço para receber materiais. O acervo é composto por mais de 440 obras.

A Sala Verde realiza atividades voltadas para educação ambiental formal e não formal, atendendo uma média de três mil pessoas por ano, realizando a Semana do Meio Ambiente, Semana da Água, Circuito Te-la Verde, formação de Agentes Mirins, palestras, mostras itinerantes e outras atividades.



Dra. Márcia Scherer (E) e Ângela Schossler

Lajeado

Secretaria da Educação define ações da Semana da Família



Reunião serviu para definir novo cronograma de atividades da Semana da Família

A Prefeitura de Lajeado informa que, em função do recesso escolar ampliado instituído devido a epidemia da gripe A, foi transferida para o período de 25 de setembro a 04 de outubro a programação da Semana da Família, que inicialmente estava prevista para 8 a 16 de agosto. Também houve alguma mudança na programação inicial. A comissão organizadora definiu que o principal evento será a apresentação da peça teatral "O Tempo da Descoberta", escrita por Marcelo Aquino, que será encenada pelo grupo de teatro Luz e Cena no dia 25 de setembro, às 19h30min, no Centro Comunitário Evangélico do Colégio Alberto Torres, sendo destinada aos pais de alunos do Ensino Fundamental das escolas municipais. "O objetivo é de aproximar

a ficção do teatro com o realismo vivenciado pelos jovens no seu dia-a-dia, falando de suas realidades e os conflitos surgidos nesta fase da vida. A peça também aborda questões relacionadas ao consumo de drogas lícitas e ilícitas", informa Rejane Ewald. "A peça teatral será uma ação conjunta do Programa Pais Presentes com o Fórum Municipal de Enfrentamento à Drogadição, onde daremos as mãos nesta luta", explica uma das coordenadoras do Pais Presentes, Ana Célia Thomas.

Na reunião que decidiu as ações, ocorrida nesta quinta-feira, dia 27, foi oficializada a adesão do Programa Pais Presentes ao Fórum Municipal de Enfrentamento à Drogadição, vestindo a camiseta da campanha. Inclusive na abertura do evento do dia 25,

o promotor de justiça Sérgio Diefenbach, que é o coordenador do Fórum Municipal de Enfrentamento à Drogadição, fará uma explanação das ações previstas buscando uma maior adesão das escolas neste fórum. E ao final do espetáculo, o psicólogo do Creas - Centro de Referência Especializado em Assistência Social da Prefeitura de Lajeado, Sérgio Pezzi, falará aos pais sobre o tema da peça. Além deste evento cultural coletivo destinado aos pais, dentro da programação da Semana da Família cada escola também irá organizar atividades específicas em seu educandário, envolvendo os pais e os alunos. Os educandários tem até o dia 09 de setembro para entregar a sua programação de atividades junto à Secretaria da Educação.

Soluções em gestão através de "software" é a proposta da Ephetiva

Uma nova empresa abriu as portas no Município de Teutônia na última quinta-feira, dia 27 de agosto. A Ephetiva Soluções em Gestão Ltda. inaugurou em Canabarro, e trabalhará em parceria com a Cigam Corporativa Ltda., empresa com sede em Novo Hamburgo, já conceituada no ramo e que trabalha há mais de vinte anos com sistemas de software. Soluções em gestão através de um sistema integrado (software) é a proposta da Ephetiva.

A sócia-proprietária da Ephetiva, Soeli Claudete Klein, administrará a empresa. Soeli é formada em Letras e graduada em Ciência da Computação, professora de cursos técnicos, atualmente cursando Metodologia do Ensino Superior. Em sua carreira profissional, atuou por mais de 25 anos na Reifer Calçados.

A empresa será revendedora dos sistemas de gestão empresarial ERP Cigam na região. Os softwares servem para qualquer segmento, seja industrial, comercial ou de serviços. A médio prazo a proposta é a implementação e o suporte através da empresa estabelecida em Teutônia. Segundo Soeli, é uma ferramenta de gestão que permite integrar os setores da empresa e ter amplo controle das informações para melhor gerenciar e planejar estrategicamente o negócio, reduzindo custos e alcançando maior rentabilidade. Isso vem de encontro a solucionar as dificuldades enfrentadas pelas empresas, especialmente quando falamos de falhas na comunicação, falta de integração e informações divergentes, que costumam gerar erros, retrabalho e baixa produtividade. O sistema permite interligar e organizar os setores financeiro, de relacionamento com o cliente, vendas e distribuição, compras e suprimentos, materiais, contabilidade e fiscal, recursos humanos, produção, gestão de serviços, qualidade, controladoria e custos, entre outros.

A Cigam atende atualmente 1802 empresas no País, tendo 24 empresas parceiras e duas filiais, uma em Brasília e outra em Curitiba. Teutônia passa agora a ter sua unidade de atendimento, assim como grandes centros do país, entre eles São Paulo, Belo Horizonte, Bahia, Mato Grosso e Rio de Janeiro.



Soeli Claudete Klein e o esposo Clóvis Gilmar Altmann

A empresa Cigam obteve recentemente vários prêmios de reconhecimento nacional. Ficou classificada como 10ª melhor empresa para se trabalhar no setor de TI e Telecom no Brasil, pesquisa publicada na revista Computer World. Nesta pesquisa, ficou em 1º lugar nos quesitos respeito ao cliente, qualidade de vida e comunicação, e 2º lugar em integração. Na revista Época despontou entre as 100 melhores empresas para se trabalhar no Brasil, sendo 4ª colocada na classificação qualidade de vida. Um dos diretores da Cigam, que esteve presente no coquetel de inauguração, Robinson Oscar Klein, explica que o segredo é trabalhar e ajudar as empresas a se organizarem para crescer. Algumas empresas de destaque na região já utilizam os sistemas, como é o caso da La Pelle Couros de Teutônia, da Aleanza de Bom Retiro do Sul e da rede Paludo.

A Ephetiva tem sua sede na rua D. Pedro II, 1865, em Canabarro, Teutônia. O telefone de contato é 3762-7007.



Comunidade deu às boas-vindas à empresa Ephetiva Soluções em Gestão

Colinas

Jovens Rurais terão auxílio para Expointer



Elias Müller

Numa ação de incentivo aos jovens do meio rural, a Comissão de Jovens Rurais de Colinas comunica que fornecerá auxílio no custo da passagem para aqueles jovens que acompanharão a excursão para a Expointer, no dia 03 de setembro.

Como o ingresso na feira é gratuito, por tratar-se de uma caravana organizada pelo Sindicato dos Trabalhadores Rurais, os jovens praticamente não terão custos e será uma boa ocasião para acompanhar uma feira do porte da Expointer, que apresenta muitas novas oportunidades na agropecuária.

“Pequenos incentivos como este, antes inexistentes, fazem crescer e melhorar a organização dos jovens no nosso município. Aproveite e participe. Faça logo a sua inscrição na sede do STR”, destaca Elias Müller, coordenador da Comissão de Jovens Rurais de Colinas.

AGRICULTURA

Biodiesel

O interesse por fontes alternativas de energia que contribuam para reduzir a dependência do petróleo e emissões de CO2 tem sido objeto de diversos estudos de pesquisa. O biodiesel aparece como fonte de energia renovável para substituir o diesel de petróleo. Mas afinal, o que é biodiesel?

Biodiesel é um combustível alternativo que pode ser produzido a partir de fontes renováveis como óleos vegetais, gorduras animais e óleos residuais, que pode ser usado em carros e qualquer outro veículo com motor diesel. O processo mais utilizado atualmente para sua produção é o da transesterificação, que consiste em uma reação química entre a matéria prima (óleo vegetal) e um álcool (etanol ou metanol). Tendo em vista esse processo, deve-se lembrar que o óleo vegetal não é biodiesel, mas sim um importante insumo para sua produção.

Por que usar biodiesel?

Cada vez mais o preço da gasolina, diesel e derivados de petróleo tendem a subir. A cada ano o consumo aumenta e as reservas diminuem. Além do problema físico, há o problema político: a cada ameaça de guerra ou crise internacional, o preço do barril de petróleo dispara. Além do mais, o Brasil tem em sua geografia grandes vantagens agrônomas, por se situar em uma região tropical, com altas taxas de luminosidade e temperaturas médias anuais, associada à disponibilidade hídrica e regularidade de chuvas, o que faz do Brasil o país com maior potencial para produção dessa energia renovável.

Está em vigor no país desde o dia 1º de janeiro a adição de 2% de biodiesel ao diesel, o que pode representar uma economia anual de R\$ 300 milhões relativos à importação de diesel pelo país. Além desta economia a adição de biodiesel ao diesel possibilita a redução de emissões de gases do efeito estufa, consequentemente combatendo o aquecimento global.

Cláudia A. P. de Barros

Bolsista PET-Agronomia/UFSC
Colaboradora Laboratório Física do Solo

PREFEITURA MUNICIPAL DE IMIGRANTE

EDITAL DE CONVOCAÇÃO

O Executivo Municipal do Município de Imigrante, em cumprimento aos dispositivos contidos na Lei Complementar nº 101/00 (Lei de Responsabilidade Fiscal - LRF), vem pelo presente convocar os munícipes e entidades de nosso Município para participarem da Audiência Pública de apresentação da proposta de Projeto de Lei que “Dispõe sobre o Plano Plurianual (PPA) para o quadriênio 2010 a 2013”, a ser realizada no dia 01 de setembro de 2009, com início às 18 horas, nas dependências da Câmara Municipal de Vereadores.

Imigrante, 26 de agosto de 2009.

Paulo Gilberto Altmann
Prefeito Municipal

Leia Revista Radar

**Ligue 3762-2440
e peça seu exemplar**

Carlos Barbosa :

etc e tal... edição 29 de agosto de 2009

etc e tal...

Educação, a cura

Educação engloba os processos de ensinar e aprender, observado em qualquer sociedade. A prática educativa formal - que ocorre nos espaços escolarizados, da Educação Infantil à Pós Graduação - se dá de forma intencional e com objetivos determinados.

Educação não é um ponto de chegada. É um processo onde está presente a dinâmica das ações e relações entre pessoas e grupos, resultando um mecanismo que produz transformações sociais.

O Educar, por Paulo Freire

Educar é construir, é libertar o homem do determinismo, passando a reconhecer o papel da História e onde a questão da identidade cultural, tanto em sua dimensão individual, como em relação à classe dos educandos, é essencial à prática pedagógica proposta.

Sem respeitar essa identidade, sem autonomia, sem levar em conta as experiên-

No caso específico da educação formal exercida na escola, pode ser definida como Educação Escolar. No caso da educação exercida para a utilização dos recursos técnicos e tecnológicos, dá-se o nome de Educação Tecnológica. Já para fins de profissionalização, Educação Profissional. Esta última, destacada como um fator estratégico de competitividade e desenvolvimento humano.

Para saber, para fazer, para ser ou para conviver, todos os dias misturamos a vida com a educação.

cias vividas pelos educandos antes de chegar à escola, o processo será inoperante, somente meras palavras despidas de significação real.

A educação é ideológica, mas dialogante, pois só assim pode se estabelecer a verdadeira comunicação da aprendizagem entre seres constituídos de almas, desejos e sentimentos.

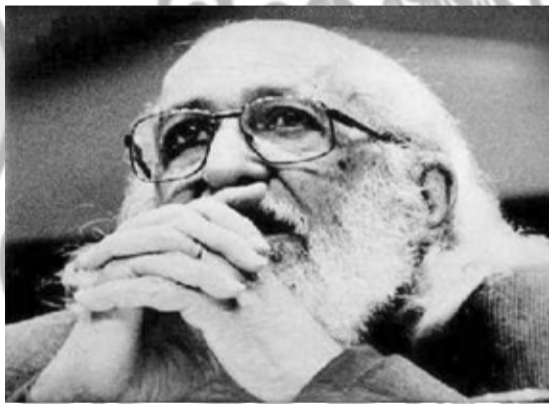

Paulo Freire nasceu em Recife em 1921 e faleceu em 1997. É considerado um dos grandes pedagogos da atualidade e respeitado mundialmente. Em uma pesquisa em sites de busca encontra-se um número maior de textos escritos em outras línguas sobre ele, do que em nossa própria língua.

Embora suas idéias e práticas tenham sido objeto das mais diversas críticas, é inegável a sua grande contribuição em favor da educação popular.

Publicou várias obras que foram traduzidas e comentadas em vários países.

Algumas de suas principais obras: Educação como Prática de Liberdade, Pedagogia do Oprimido, Cartas à Guiné Bissau, Vivendo e Aprendendo, A importância do ato de ler.

Educação e a escolha de uma profissão

A escolha da profissão continua sendo um conflito marcante do final da adolescência. No passado, a escolha da profissão geralmente era feita pela família, seguindo um contexto tradicionalista. Hoje observamos jovens mais contestadores, com profissões diferentes das de seus pais, buscando sucesso financeiro.

Muitos jovens, e seus pais, acabam sendo seduzidos por profissões da moda ou exploradas pela mídia. As exigências que os adolescentes percebem à respeito do mundo do trabalho fazem com que muitas vezes estabeleçam critérios de escolha mais voltados para referenciais externos do que para seus próprios interesses, anseios e aspirações.

É comum adolescentes dizendo que querem uma profissão que dê dinheiro, não importa qual seja ela. Porém, vale lembrar

que uma profissão de boa renda financeira hoje, pode não ter o mesmo resultado em um futuro próximo. Justamente esta dinâmica possibilitará saber que esta escolha profissional não é necessariamente definitiva. Novos caminhos vão surgir durante a faculdade. O mercado de trabalho pode exigir adaptações ou uma grande guinada na carreira. A faculdade deve ser encarada como a escolha de uma plataforma, um alicerce para a construção da vida profissional.

É muito importante considerar o conhecimento sobre si mesmo, seus interesses, aptidões, anseios, e expectativas. O problema, ao que parece, também não está ligado ao aumento da oferta de profissões, mas a falta de autoconhecimento para poder fazer um bom uso dessas novas possibilidades.



etc e tal...

Garibaldi

etc e tal... edição 29 de agosto de 2009

Como escolher, bem, uma profissão

É muito importante que a escola não se limite apenas em oferecer material informativo ao adolescente. Apesar de todo o conhecimento a que estão expostos, muitos adolescentes têm dúvidas sobre a escolha da profissão, não pela falta de informação, mas pelo excesso delas.

À Escola cabe o papel de criar espaços de reflexão que favoreçam ao jovem pensar em suas opções profissionais, promovendo o debate entre colegas.

O adolescente funciona muito bem em grupo e os colegas podem oferecer parâmetros importantes para que ele verifique seu grau de maturidade e mobilização diante de suas escolhas e como está planejando o seu futuro.

E a família?

Alguns pais não interferir, isentando-se de qualquer tipo de opinião, acreditando que com isso interferirão o menos possível na escolha dos filhos. Outros preocupam-se em ressaltar os aspectos das dificuldades do mercado de trabalho. Mas o melhor caminho seria pais e filhos planejando juntos o futuro ou até mesmo decidir pela procura de um profissional da área de orientação profissional, se for o caso.

O papel da Escola

Quem faz a escolha certa tem mais autoconfiança, se sobressai e chega ao sucesso



APEME Mulher organiza II Fórum sobre Educação Profissional 100 Ideias

A APEME Mulher, departamento feminino da Associação de Pequenas e Médias Empresas de Garibaldi, já iniciou a organização do II Fórum sobre Educação Profissional 100 Ideias. O evento será no dia 22 de setembro de 2009, terça-feira, no Clube 31 de Outubro, com entrada franca.

A ideia foi concebida pelo departamento empresarial da APEME Mulher, com o objetivo de proporcionar ao jovem o desenvolvimento de competências através do contato com profissionais que testemunhem a importância de aspectos como empatia, valores, ética, comprometimento e amizade, para a formação de uma carreira de sucesso.

A primeira edição, realizada em outubro de 2008, reuniu mais de 500 estudantes e comunidade garibaldense.

O evento é dirigido para o jovem em fase final de estudos do Ensino Médio, para estudantes que estão ingressando no ensino

de nível superior e para todos aqueles que, através da troca de conhecimento com o outro, buscam informações e desejam esclarecer suas dúvidas.

Na parte da manhã, serão realizados dois painéis, com abertura às 8 horas. À noite, a programação inicia às 19h30min. Já estão confirmadas as participações do CIEE, SENAI e SENAC, de empresários e profissionais liberais garibaldenses que darão seu depoimento e de um empresário renomado no estado, que fará a palestra de abertura à noite. A programação completa será divulgada nos próximos dias. Neste ano, também serão agregadas apresentações culturais ao evento.

O II Fórum sobre Educação Profissional 100 Ideias conta com patrocínio de Escola Qualifica, Fisk, Escola de Danças Camila Montemaggiore e Deggustare.

Programação

Manhã:

- 8h - Abertura oficial
- Apresentação artística Escola de Danças Camila Montemaggiore
- 8h30min às 9h30min - Painel "Histórias que inspiram"
- Clóvis Rodrigues de Souza - Delegado do Município
- Case da Novatin - Sidnei Minosso
- Case Grupo Teatral Hora Vaga
- 9h30min às 10h30min - Painel "O futuro começa hoje"
- Participação do CIEE, SENAC e SENAI
- Encerramento: Apresentação de esquete do Grupo Teatral Hora Vaga

Noite:

- 19h30min - Abertura oficial
- Apresentação artística Escola de Danças Camila Montemaggiore
- 19h45min - Palestra com Roberto Argenta - Case da Calçados Beira Rio
- 20h45min - Painel "Histórias que inspiram"
- Clóvis Rodrigues de Souza - Delegado do Município
- Case da Novatin - Sidnei Minosso
- Case Zélia Decorações - Zélia Lovatto



mmdesign pergunta:

Você que está terminando o ensino médio, já está pensando que profissão seguir?

Envie suas opiniões e sugestões para o e-mail mmdesign@mmdesign.art.br

Atendimento Folha Popular para Garibaldi e Carlos Barbosa: 54 3462-4844

Ofertas

Bicicletas Klein

de Marcos Klein
compra Esteiras, Bicicletas Ergométricas, Aparelhos de Musculação usados interessados entrar em contato pelo fone: (51) 3714-4601 ou pelo e-mail: kleinbicicletas@ibest.com.br

O CARRO CERTO VOCÊ ENCONTRA AQUI!

ACESSE: www.autocentro.com.br
Portal de veículos dos Vales | Mais de 1.700 opções de veículos para você



marquinho
veículos
3710.2266

0 Km
PRONTA ENTREGA
TODAS AS MARCAS

www.marquinhoveiculosrs.com.br

Uma revista que fala da nossa gente, para todas as idades...
Radar
Ligue (51) 3762.2440

Bola na Trave

Segundas, quartas e sextas das 13h às 13h30min

Popular FM 96,9

Rádio POPULAR FM 96.9

9º REMEMBER PATO SOM

Uma festa para curtir os sucessos do passado e presente!

Local: Sede do Lothar Johann
Dia: 19/09/2009
Início: 22 horas
Valor: R\$ 15,00 (p/pessoa)

Serão servidos petiscos durante a festa!
Sorteio de BRINDES



Ingressos a venda pelo fone 3714-3042
Garanta já o seu!
Ingressos limitados!

3748-6663
Centro
3714-6663
São Cristóvão

CIADO CARRO
NOVOS E SEMI-NOVOS

www.ciadocarro.com.br

Chevrolet					
ASTRA SED CONF	IMA3410	2005	Bege	F	COMPL, AIR B, COURO
ASTRA GLS	IIV1329	1999	Branca	G	COMPL, FN, RL
CELTA SPIRIT 1.0	IMC4369	2005	Prata	G	AC, AL, LT, VT,
CORSA CHAMP 2P	IHP0597	1998	Azul	G	AL, AQ, RL, VT,
CORSA HATCH 1.0	ILJ1482	2004	Preta	G	AL, AQ, RL,
KADETT SL 1.8	IET5102	1992	Vermelh	G	AQ, MP3, RL, VT,
MERIVA 1.8	ILP0291	2004	Cinza	F	COMPL
MERIVA SS	IOA8576	2008	Preta	F	COMPL, FN, RL
MONTANA CONQ	IMY4587	2006	Vermelh	F	COMPL
OMEGA GLS	IFK4401	1997	Verde	G	COMPL, RL
PRISMA MAXX 1.4	IPA2691	2009	Preta	F	COMPL
S10 2.4 S	IKB1701	2001	Vermelh	G	AL, AQ, DH, TE, VE,

Fiat					
PALIO EX 1.0 4P	IJI1154	2000	Cinza	G	AL, AQ, TE, VT,
PALIO WEE SPORT	IHE7547	1998	Azul	G	COMPL
PUNTO ELX 1.4	IOS9829	2008	Branca	F	COMPL, FN, RL
STRADA ADVENT	IZZ7770	2005	Prata	F	COMPL

Ford					
COURIER 1.6 L	IMW5221	2006	Branca	G	AC, CM,
FIESTA GL 1.0 4P	IIR9198	1999	Cinza	G	DH, TE,
FOCUS SEDAN 2.0	IKQ4262	2002	Cinza	G	COMPL, ABS, COURO
FUSION	IND5654	2006	Preta	G	COMPL, ABS, AUT, COUR
KA 1.0	IPQ1095	2009	Vermelh	F	AQ, TE, VE,

Honda Motors					
CIVIC LXL	AMB2778	2004	Prata	G	COMPL, AIR B, AUT, COUR
FIT LX	INZ2454	2008	Prata	F	COMPL, RL

Kia Motors					
SPORTAGE LX 2.0	INK1103	2006	Preta	G	COMPL, AIR B, COURO

Mercedes-Benz					
CLASSE A 160 ELE	CRJ2188	1999	Azul	G	COMPL, ABS, AIR B

Mitsubishi					
PAJERO SPORT	DEJ2599	2001	Prata	D	COMPL, AIR B, AUT, COUR

Peugeot					
206 1.6 RALLYE 2P	IKC3863	2001	Preta	G	COMPL, FN, RL
307 PRES 1.6	ILZ6384	2004	Azul	G	COMPL, AIR B, COURO

Renault					
SCENIC EXPRESSI	IOD0526	2008	Prata	F	COMPL, AIR B
SCENIC RT 1.6	ARI1704	2000	Azul	G	COMPL, RL
SCENIC RXE 2.0	IJR9506	2001	Branca	G	COMPL, AIR B, RL

Toyota					
COROLLA S	INL8794	2007	Preta	G	COMPL, AIR B, COURO
HILUX SW4	IGI5539	1997	Branca	G	COMPL, AIR B, COURO

Volkswagen					
BORA 2.0	INM4509	2007	Branca	G	COMPL, AIR B, COURO
GOL 1.0 CITY 4P	IMD9398	2005	Vermelha	G	COMPL
GOL 1.0 PLUS 2P	IJS2840	2001	Branca	G	LT, VT,
GOL CL 1.6 Mi	CKX0459	1997	Branca	G	AL, AQ, LT, VT,
PARATI 1.6	IMX3921	2006	Vermelh	F	COMPL

Rua Saldanha Marinho, 398 - Centro
Av. Alberto Pasqualini, 1230 - B. São Cristóvão - LAJEADO

Tá chovendo preço bom
no
TONHO

CORSA SUPER 99 BRANCO
PLACA - IHS 6781

Desembaçador Traseiro
Limpador Traseiro
Ar Quente



DOBLO EX 00 CINZA
PLACA - IKY 2566

Desembaçador Traseiro
Direção Hidráulica
Limpador Traseiro
Ar Condicionado
Trava Elétrica
Vidro Elétrico
Ar Quente



IDEA ELX 07 VERMELHO
PLACA - INH 7791

Desembaçador Traseiro
Direção Hidráulica
Limpador Traseiro
Ar Condicionado
Trava Elétrica
Ar Quente



GOL 1.6 POWER 05 BEGE
PLACA - IME 6402

Desembaçador Traseiro
Direção Hidráulica
Limpador Traseiro
Ar Quente



3714-5000

3709-1000

PLANTÃO:

9995-5041

TONHO
AUTOMÓVEIS

www.tonhoautomoveis.com.br

Av. Acvat, 91 - Bairro Americano - Lajeado

Revista
Radar

Uma revista que fala da nossa gente, para todas as idades...

Ligue (51) 3762.2440

PARA ANUNCIAR LIGUE:

(51) 3762 2440

É AGORA QUE A SUA MOTO VAI ROLAR!

1ª PARCELA SÓ EM DEZEMBRO

HONDA LINHA HONDA 2009

FINANCIAMENTO ATÉ

45X SEM ENTRADA



Av. 1 Leste, 620 B. Languiru
Teutônia
Fone: 51. 3715 2199

Segurança para Você!

www.valecross.com.br



Crédito sujeito a aprovação de cadastro, financiamento em 48 vezes, juros na taxa 2,37% e 32,46% ao ano. Promoção válida até 31/08/09 para todas as motos nacionais exceto a cil 230

Sérgio Veículos

Aqui você pode confiar

51.3762-1058 - 51.3762-3356

VISITE NOSSO SITE

www.sergioveiculos.com.br

NESTE SÁBADO ATÉ AS 16 HORAS

Final de semana ESPECIAL TUDO EM PROMOÇÃO Venha negociar

VOLKSWAGEN	
POLO HATCH 1.6	06 prata COMPLETO ANS 6641 34.500,00
FOX PLUS 1.6	08 prata COMPLETO HHT 0619 32.800,00
GOL TREND	09 prata COMPLETO HJE 3506 27.800,00
SAVEIRO 1.6	06 branca COMPLETO IMU 4598 24.500,00
SAVEIRO 1.6	05 branco AQ IMF 7820 23.500,00
GOL GER 3 1.8	01 prata COMPLETO AJS 3946 21.800,00
GOL 1.0	98 branco 4P, RLL, Kit GNV KDL 1352 15.800,00
PARATI 1.0	98 verde 4P, AQ, LDT, VE, TE, AL IHG 6327 14.800,00
GOL MI 1.0	97 verde COMPLETO MIL 1190 14.500,00
GOL SPECIAL	00 branco AR AJD 5023 14.500,00
GOL 1.0	99 azul 4P IIT 5643 13.800,00
GOL SPECIAL	99 azul DT IJU 8670 13.500,00
GOL CL 1.6	93 branco BFP 8157 9.000,00

PALIO CELEBRATION 07

Prata COMPLETA
DE R\$ 27.000, POR R\$ 26.500

IDEA ELX 1.4 08

Prata COMPLETO
DE R\$ 36.900, POR R\$ 35.900

MONTANA 1.4 08

Cinza AR, DH
DE R\$ 29.500, POR R\$ 28.900

FORD	
FIESTA STREET	02 branco AQ, LDT, TE IKU 4888 14.500,00
ESCORT HOBBY	94 prata AER 7064 8.800,00

GM	
ASTRA SD ELEGANCE	07 prata COMPLETO, automático AFR 6767 47.000,00
MERIVA JOY 1.8	07 prata COMPLETO HFP 8547 36.900,00
S-10 CD 4x4	00 verde COMPLETO LCY 9938 38.000,00
PRISMA JOY 1.4	09 prata COMPLETO HJB 3374 31.500,00
MONTANA 1.4	08 cinza AR, DH HGO 1431 29.500,00
CELTA LIFE	08 prata AR, VE, TE, AL HIC 2428 24.300,00
CELTA LIFE	07 branco AR, TE, AL MWD 2193 21.800,00
CORSA SD MILENIUM	00 prata COMPLETO IPH 7564 19.800,00
CORSA SUPER	97 prata AQ, LDT, VE IFP 7531 13.800,00

FIAT	
DOBLO ELX 1.8	09 prata COMPLETO, 7 lug. HIJ 4832 46.500,00
IDEA ELX 1.4	08 prata COMPLETO HHB 9214 35.900,00
PALIO WEEK ADV.	06 prata completa, air bag GTI 7091 35.800,00
DOBLO ELX 1.8	06 prata DH, LDT, RLL ANQ 7747 33.000,00
PALIO WEEK ELX 1.4	07 preto COMPLETO HFS 2297 30.800,00
PALIO CELEBRATION	07 prata COMPLETO HFW 7328 26.500,00
PALIO WEEK EX 1.8	04 prata COMPLETO HBH 9368 24.500,00
STRADA WORKING CE 01	branco IJZ 5764 18.800,00
SIENA EL 1.6	98 branco AR, VE, TE, DT, RLL IHE 0022 17.800,00
PALIO FIRE	02 azul AQ GZP 0457 15.900,00
UNO MILLE SMART	01 azul 4P, AQ, LDT IJP 6204 14.900,00
PALIO ED	98 branco 4P, AQ, LT AHM 3056 13.800,00
FIORINO IE	96 branca IEW 3682 12.500,00
PALIO EDX	96 prata AQ, LDT, VE IFB 0339 12.300,00
UNO ELX	95 azul AQ, LDT, VE IDM 2559 10.500,00
UNO MILLE	93 branco AQ, LDT AEC 4535 8.500,00

CORSA SD MILENIUM 00

Prata COMPLETO
DE R\$ 20.500, POR R\$ 19.800

MERIVA JOY 1.8 07

Prata COMPLETA
DE R\$ 38.900, POR R\$ 36.900

PALIO WEEK ADV 06

Prata COMPELTO, Air Bag
DE R\$ 36.900, POR R\$ 35.800

OUTRAS MARCAS	
CAMINHÃO MB 1618	94 azul TRUCK 95.000,00
COROLA FIELDER	07 prata BLINDADO, AUT, COURO HFR 5329 55.000,00
COROLLA XLI	06 prata COMPLETO AND 1290 43.000,00
LOGAN 1.6	09 prata COMPLETO HJK 4046 31.500,00
COROLLA LE	97 branco COMPLETO IGJ 4601 18.800,00
CORDOBA GLX 1.6	00 branco COMPLETO IJS 8509 16.000,00
HONDA TWISTER	02 azul IKX 2665 6.500,00
HONDA TITAN 150 KS	05 vermelha ILZ 9213 4.700,00
HONDA C-100 BIS	05 azul 50% ent. IMK 5556 4.000,00
HONDA TITAN 125 KS	04 vermelha + saldo ILO 8298 4.000,00
TITAN CARGO	00 branca Direto IJC 5899 3.000,00
CRYPTON	01 vermelha IJW 2093 2.500,00
EMPILHADEIRA YALE	89 GÁS MET. 28.000,00
EMPILHADEIRA YALE	79 GÁS MET. 25.000,00

STRADA WORKING CE 01

Branca
DE R\$ 19.500, POR R\$ 18.800

BELLO 25 ANOS DE TRADIÇÃO!

GM ASTRA HATCH ADVANTAGE 4P	07	INM7306
VECTRA GLS	97	CHS8219
CORSA WIND	95	IDK4628
CORSA WIND	96	IEQ9801
CORSA SUPER	97	CNZ20550
CORSA SEDAN GL 1.6	97	IGB2763
NOVO CORSA sedan	03	ILA8385
CELTA	04	ILV5970
CELTA SPIRIT 1.4 4P	05	IMD4402
KADETT TURIN	91	ICW1305
KADETT GLS 1.8	95	BOY4081
MONZA GL 4P	94	IBN8200
MONZA SLE	92	ICB5781
MONZA CLASSIC 4p	92	IBE5274
CHEVETTE 1.6L	93	HOP6199
CHEVETTE 1.6	85	IMN3040
VW PARATI TRACK FILD 1.6 COMPL	07	INI8135
GOL 1.0 G3 4portas	03	IRS1910
GOL 1000	94	ISZ703
GOL 1000	94	BOR9040
GOL GTS	87	LZE3055
GOL CL 1.6	90	ICV7409
GOL GL	90	IEO1635
GOL 1000	93	IHL8214
GOL 1.6 POWER direção hidr.. 4p	03	IKX2101
PARATI GL	90	IEE4715
SANTANA GL	92	IEC8338
SANTANA GLS COMP	89	IDN3141
FUSCA 1300	83	IGY4205
FUSCA 1300	74	IGC7311
FUSCA 1600	84	IHG7081
BRASILIA	77	IFU7465
FORD FOCUS SPORT XLT 2.0	04	ILT7439
ESCORT WAGON GLX	98	IHH3706
DELFINA DEL REY GHIA	90	ACP9550
FIAT PALIO HLX 1.8 4P COMPL	04	ILO3482
PALIO YOUNG	88	GZP4576
UNO CS	88	ICB0577
UNO Mille SMART	01	IHY1673
UNO CS 1.5 c/ kit gás	95	IGP3048
UNO mille EP	96	IDY3332
ELBA CSL 1.6	93	IIB5921
PREMIO SL	89	IBY6074
OUTRAS MARCAS CIVIC LX	06	IMZ6732
CAMIONETES/UTILITÁRIOS		
FILUX CD SRV 4X4 DIESEL AUTOM	08	IOE8821
S10 de luxo CAB. ESTENDIDA	97	CGG6432
S10 2.8 S 4X4 diesel	05	IJP9364
S10 2.8 cab.dupla, 4x4 SERTÕES	07	IMH9847
C10 PICK UP	75	IJB04515
T75 4X4	79	IJM2907
PAMPAL	95	IEH1505
JEEP BANDEIRANTE	80	IXL6645
KOMBI 9 passageiros	95	IDG7288
*****PROMOÇÃO DE MOTOS*****		
NEO PRETA	08	IPB4538 R\$ 4.900,00
NEO PRATA	06	INL5031 R\$ 3.900,00
TITAN 150 ESD PRETA	06	IMX6593 R\$ 4.900,00
YBR 125 K	05	IMF5872 R\$ 3.700,00



ASTRA hatch ADVANTAGE, 2007, 4portas, compl., único dono, 22mil km originais, R\$ 36.500



CELTA 1.0, 2portas, 2004, branco, ar quente, ldt, R\$ 18.500

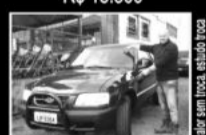

PICK UP S10 4X4 2000, 2.8, direção hidráulica, R\$ 29.000



SANTANA GL 92, 4portas, ar e direção, R\$ 12.800



S10 4x4 sertões, completa, 2005, único dono, R\$ 64.500

FONES: 3710.1929 / 3714.5724 / 3011.1929
Confira fotos em www.belloveiculos.com.br
AV. BENJAMIN CONSTANT, 2333 - LAJEADO

SÉRGIO VEÍCULOS - 21 ANOS VENDENDO QUALIDADE
Avenida 1 Leste, 230 - Centro Administrativo - Teutônia - RS
E-mail: sergioveiculos@certelnet.com.br



ESTADO DO RIO GRANDE DO SUL
**PREFEITURA MUNICIPAL
DE TEUTÔNIA**

PREGÃO ELETRÔNICO 001/2009

O Município de Teutônia comunica que efetuará Licitação, na modalidade de Pregão Eletrônico, tipo menor preço por item para aquisição de diversos materiais. A data para encerramento das propostas e início de lances será **14.09.2009 às 8h30min**, exclusivamente no site www.cidadecompras.com.br, onde encontra-se disponível o edital. Maiores informações poderão ser obtidas junto Setor de Licitações da Prefeitura Municipal, sito à Avenida 1 Oeste, 878, Bairro Centro Administrativo, pelo fone (51) 3762-1232 e ainda pelo e-mail licita@teutonia.com.br.

Teutônia, 28 de agosto de 2009.
RENATO AIRTON ALTMANN
Prefeito Municipal

FRITZ
AUTOMÓVEIS

(51) 3762-9700
(51) 3762-7156
(51) 8164-1089

Rua D. Pedro II, 1275
Canabarro - Teutônia

www.fritzautomoveis.com.br

Veículo	Valor	Cor	Ano
Clio 1.6, 4P, Ar condicionado, DT, DH + AIR - BAG	R\$21.000	Branco	2004
Corsa Hatch 1.0, 4P, VE, AQ, LDT, Mod. Novo	R\$22.500	Prata	2003
Corsa Sedan Classic 1.6, 4P, Completo + Trava	R\$24.500	Preto	2006
Corsa Sedan Classic 1.6, 4P, AQ, DT + Trava	R\$22.000	Branco	2006
Corsa Sedan Classic 1.0, AQ, DT, Ar Condicionado	R\$18.900	Branco	2001
Corsa Wind 1.0, 2P, AQ, LDT + Trava + Alarme	R\$13.500	Verde	1999
Celta 1.0, 4P, LDT, AQ, Ar Cond., Mod. NOVO	R\$23.000	Branco	2007
Celta Life 1.0, 4P, AQ, LDT + Trava + Mod. NOVO	R\$24.000	Branco	2009
Celta Life 1.0, 4P, AQ, LDT + Trava+SomMod.NOV	R\$23.000	Preto	2008
Celta Life 1.0, 4P, AQ, LDT + Alarme	R\$19.800	Prata	2005
Celta 1.0, 2P, AQ, LDT, Mod. NOVO	R\$22.000	Preto	2008
Celta 1.0, 4P, AQ, LDT + Trava, Mod. NOVO	R\$23.000	Prata	2008
Celta Life 1.0, 2P, AQ, LDT,RLL,CD+Alarme+Trava	R\$16.000	Prata	2003
Elba CS 1.5, 4P, LDT, AQ	R\$5.000	Preta	1987
Fiesta 1.0,2P, AQ, LDT + Trava + Pelicula	R\$11.800	Vermelho	1998
Ford/Ká 1.0, Basico	R\$11.500	Vermelho	1998
Ford/Ká GL 1.0, AQ, LDT+RLL+Som+Trava+Alarme	R\$17.500	Preto	2004
Gol 1000, Basico (quadradinho)	R\$9.500	Branco	1996
Gol 1.0, 4P, G3, Basico	R\$15.000	Branco	2000
Gol Special 1.0, 2P, VE, Ar condicionado	R\$15.500	Branco	2001
Gol Special 1.0, 2P, Basico + RLL	R\$15.500	Vermelho	2002
Gol 1.0, 2P, G4, Basico + RLL	R\$22.900	Preto	2009
Gol 1.0 G4, 4P, LDT + Trava + Som	R\$25.000	Cinza	2008
Gol 1.0 G4, 4P, AQ, LDT + Trava	R\$22.500	Branco	2006
Gol 1.0 G4, 2P, AQ, LDT	R\$19.800	Branco	2007
Gol 1.0 G4, Flex, 4P, DH, Ar cond,VE +Trava + Som	R\$26.500	Preto	2007
Gol Power 1.6,4P, Flex, Completo + Trava	R\$29.500	Prata	2008
Golf 2.0, Completo + RLL "16"	R\$28.000	Cinza	2002
Honda Accord, 4P, Completo + AIR BAG DUPLO	R\$13.500	Branco	1994
Honda Civic LX, 4P, Completo + SOM ORIGINAL	R\$25.000	Prata	2001
Kadett GL 1.8, 2P, AQ, LDT, Vidro Elétrico	R\$12.000	Azul	1996
Monza GL 2.0, 4P, DH, Vidro Elétrico + Trava	R\$10.000	Bordo	1995
Peugeot 206 Soleil, 4P, Completo + RLL	R\$18.000	Cinza	2001
Palio Fire Flex 1.0, 2P, AQ, LDT + Pelicula	R\$22.000	Prata	2007
Palio Celebration Fire 1.0, 4P, Completo + Trava	R\$25.000	Branco	2007
Palio EDX 1.0, 4P, AQ, LDT + VE + Trava	R\$13.000	Prata	1997
Palio EDX 1.0, 4P, VE, AQ + Trava	R\$13.000	Vermelho	1997
Parati G4 1.6, Flex, Completo + Trava + RLL	R\$32.500	Prata	2008
Siena HLX 1.8, Flex, 4P, Completo + Mod. NOVO	R\$36.000	Cinza	2008
Santana GLS 2.0, 2P, Completo + RLL	R\$10.000	Bege	1991
Uno Eletronic 1.0, 4P, LDT	R\$8.000	Cinza	1994
Uno SX 1.0, 4P, AQ, LDT	R\$11.500	Verde	1997
Uno Mille Fire 1.0, 4P, Flex, AQ, Ar cond+ Trava	R\$21.500	Branco	2007
Vectra Elegance 2.0, Flex, Completo + RLL	R\$41.000	Preto	2006
Vectra GL 2.0, Completo + RLL	R\$18.900	Branco	1999
Vectra GLS 2.0, Completo + Ar cond. Digital	R\$18.500	Cinza	1998
Vectra GLS 2.0, Completo + RLL	R\$17.500	Verde	1997
Zafira Confort 2.0, Completa + 7 LUGARES	R\$37.900	Preta	2005
Honda/CG 150 Titan KS	R\$4.000	Preta	2007
Honda/CG 150 Titan KS	R\$4.500	Cinza	2008
Honda/CG 125 Today	R\$2.000	Vermelha	1990
Celta 1.0, 2P, Basico (OFERTA DO MÊS)	R\$17.000	Branco	2006

Aberto de segunda a sexta, das 8h às 19h, sem fechar ao meio dia e no sábados das 8h às 16h.

FINANCIAMENTO ATÉ 60 MESES

Lajeado

Gripe A: seguem suspensas as atividades do Conviver

Tendo em vista a epidemia da gripe A no Estado, assim como recomendações da Secretaria da Saúde (Sesa) de que a população mantenha os hábitos de higiene e precauções necessárias para evitar o contágio da gripe, a Prefeitura de Lajeado informa que as atividades de grupos e bailes do Projeto Conviver estão suspensas por tempo indeterminado. "Como es-

tes bailes costumam atrair em torno de mil pessoas, gerando grande aglomeração de público em ambiente fechado, achamos por bem não promover os bailes que estavam agendados. Temos a prioridade de manter a saúde das pessoas e achamos melhor esperar um pouco mais até que este vírus não mais represente riscos à saúde da nossa terceira idade", informa a coordenadora do Projeto

Conviver, Sueli Agostini. Vinculado à Secretaria do Trabalho, Habitação e Assistência Social (Sthas), o Projeto Conviver coordena as ações de 25 grupos de convivência da terceira idade no município, atendendo em torno de 2,5 mil pessoas, entre eles, um grupo de canto coral, outro de danças típicas e um de artes cênicas. Mais informações pelo telefone (51) 3982 1097.

SEMANA DA PÁTRIA

Escolas entregam painéis segunda

Dentro da programação da Semana da Pátria, com o tema "Você é um pouquinho do Brasil", as escolas participantes tem até segunda-feira, dia 31, para cumprir a tarefa da Maratona Cultural que consiste na confecção de um painel, pelos alunos e professores, com técnicas artísticas de livre escolha, representando o tema proposto. A entrega desse painel deve ser feita na sala 29 do Unicshopping, das 8h15min às 9h30min. "Eles serão expostos nos corredores do Unicshopping entre os dias 01 e 07 de setembro", informa a titular da Sed, Rejane Ewald, mencionando que esta será a atividade marcando a Semana da Pátria no Município este ano, e que as demais tarefas que estavam antes previstas nesta maratona foram canceladas para não prejudicar a recuperação do ano letivo.

Também para marcar a Semana da Pátria, o Município veiculará mensagens sobre o tema na imprensa. Serão seis mensagens de textos elaborados pela Secretaria da Educação focados no tema "Você é um pouquinho do Brasil", que serão gravadas por alunos e veiculados de 01 ao dia 07 de setembro. "Esta divulgação servirá para que estudantes e a comunidade reflitam sobre este significado na semana em que o civismo é mais evidente no país", justifica a secretária Rejane Ewald.



ESTADO DO RIO GRANDE DO SUL
**PREFEITURA MUNICIPAL
DE TEUTÔNIA**

**JULGAMENTO DO PREGÃO
PRESENCIAL N.º 009/2009**

O Município de Teutônia, através da Administração Municipal, torna público aos interessados que o Pregão Presencial n.º 009/2009, tendo como objeto: Serviços de transporte escolar de alunos do município de Teutônia, no valor de R\$ 5,90, por Km rodado. Informações adicionais poderão ser obtidas na Prefeitura Municipal de Teutônia ou pelo telefone (51)3762-1232.

Teutônia, 27 de agosto de 2009.
Renato Airton Altmann
Prefeito Municipal

Fone: 51 3712-2719

www.fabianoveiculos.com.br

Veículos multimarcas revisados e selecionados especialmente para pessoas exigentes como você.

Brava SX 2001, cinza, comp., 4 portas, (IJS9866)	Corsa Super W 2000, branco, completo, 4 portas, (IJP0076)	Corsa GL 1996 roxo, ar, trava, vidro, alarme, interface, 4p (IER5621)	Corsa Classic Spirit 1.6, 2006, branco, trava, ar, dh, al., 4p, (IMU6685)	Palio Fire Flex, 2008, vermelho, completo, 4 portas, (IOJ8069)	Palio ED, 1998, branco, básico, (IHC3925)	Fiesta 1.6, 2004, preto, comp., 4p., (ILW9305)
Corsa Hatch Joy 2009, preto, c/ ar qte, limpador, desemb. 4p, (IPB0867)	Gol 1.6 Rallye 2005, preto, com DH, AQ,L,D, Liga Leve, 4p. (IMO5083)	Corsa Milenium 2002, prata, 4p. completo (IKI5631)	Corsa GL 1.6, 1997 verde, c/ar qte, limp., desemb., 4p., (IGF3126)	Saveiro CL 1.6 MI 1999, cinza, c/ capota marítima, prot. de caç. e pelicula, (IHR4925)	Golf 1.6 2000, verde, completo, bco de couro, 4 p. (CVA9193)	Ecosport XLS 1.6L 2005, azul, ar cond. trava, vidro, espelho el., (JDE9090)
Ka 1.0, 1998, vermelho (IHS3125)	Verona 1.8 GL 1995, bege, ar qte., 4p., desemb. (IDP3134)	Corolla XE1 1.8 2004, bege, comp., auto, 4p. (ITC2004)	Polo 16v preto, 2003, completo (ELY8181)	Corsa Wind 2000, vermelho, ar qte 4p. (IJK7702)	Siena Fire 2003, preto comp., 4p. (ILG9600)	S10 Colina 2007, prata, completa 4 portas, (INF8538)

Rota do Sol, Km 1 - Boa União - Estrela - RS

Fone: (51) 3712-2719 / 9912-8409

OFERTA VÁLIDA ATÉ 24/08/09

Em destaque

Fotos para esta página deverão ser enviadas para o e-mail publicidade@popularnet.com.br ou deixadas na recepção do Grupo Popular até quinta-feira 11h 30min.



Vaniluci Escher esteve de aniversário dia 26 de agosto, completando 54 anos. Ela recebe a homenagem com carinho do esposo, filhas, genros e especial pela netinha Rafaela Wohler. Parabéns!



No dia 27 de agosto, fez 4 anos que você, Jean Carlo Escher chegou para encher as nossas vidas de muito mais alegrias, de muitos sorrisos a cada dia que passa. Você chegou para completar as nossas vidas, e é com orgulho que nós seus pais Juliane e Oldair, comemoramos com você seus 4 aninhos. Parabéns filho, nós te amamos! Jean Carlo também recebe os abraços de todos familiares e amigos.



Parabéns vovó! No dia 26 de agosto estive de aniversário Haidi Dahmer. Ela recebe a homenagem do esposo Edson, filhos Maiquel e Fernanda, genro Maickel, nora Juliane, demais amigos e familiares e em especial da natinha Yasmin. Felicidades!



Daniela Pochmann Egewarth colou grau no curso de Pedagogia da ULBRA-Canoas/RS, dia 22 de agosto de 2009, e é homenageada pela filha Ana Carolina, marido Rafael, sogros Solaide e Eloi Egewarth e também pela cunhada Fernanda, por mais esta conquista.



O Gringo Cabelereiro está de casa nova! Após muitos anos localizada na rua 3 de outubro, próximo a Caixa Econômica Federal, onde formou sua grande clientela, fruto de muito trabalho e qualidade, chegou a hora de evoluir. Já são 15 anos de tradição, cortando cabelo e fazendo barba de centenas de clientes, e recentemente o Gringo Cabelereiro se mudou para a esquina entre as ruas Artur Pilz e Dr. João Lavrinenco, ao lado do novo prédio do Supermercado da Languiru. A qualidade e a tradição são as mesmas, mas a estrutura e a localização são bem melhores. Confira!!!

Está de aniversário no dia de hoje, 29 de agosto, Ana Paula Ahlert. Ela é homenageada pela mãe Ondina e pelo irmão Paulo Augusto, que residem em Canabarro. Parabéns!





Luciana Brune

Flash Social



Arlete Campos

Inaugurou na última quinta-feira à noite a empresa Ephetiva Soluções em Gestão. O coquetel de recepção ocorreu no endereço da empresa, na rua D. Pedro II, 1865, em Canabarro, a partir das 18 horas. A seguir, o registro de algumas presenças.



A sócia-proprietária da empresa Ephetiva, Soeli Claudete Klein, sendo abraçada pelos pais Vera e Nilo Klein, durante a inauguração do empreendimento.



Soeli parabenizada por Mirto Petter, secretário de Indústria e Comércio de Teutônia, e pelo prefeito de Teutônia, Renato Altmann e esposa Eliane.



Soeli e a colaboradora Graziela Elis Plantholt.



Romano Scheibler, sócio-proprietário do curtume La Pelle Couros Ltda.



Soeli abraçada pelo cunhado Paulo Altmann, prefeito do município de Imigrante.



O brinde com os parceiros da Cigam Software de Gestão, Vanderlei Reinhart e Robinson Oscar Klein.



Margrit e Lutero Grave.

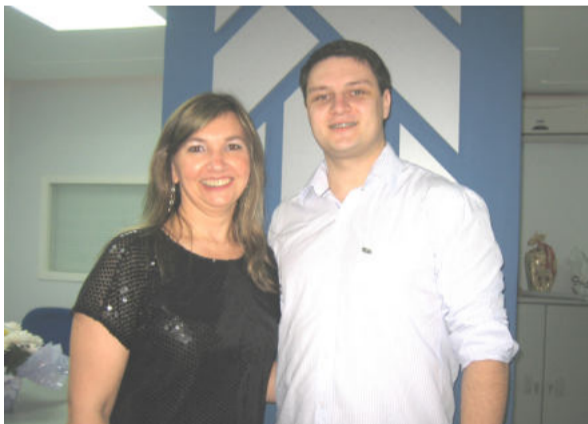

Vitor Luis Lenz foi o mentor do nome desta nova empresa inaugurada na quinta-feira.



Soeli parabenizada por André Wallauer, gerente do banco Sicredi, agência de Canabarro.



Arte
produções

Rua 3 de Outubro, 182
Teutônia - RS

3762 2881

Fotografia é para sempre!



Nédio Roque Pavan, proprietário da Wallerius Seguros, em Canabarro, desejando sucesso à empresária..



Ricardo Wagner, da La Pelle, e o filho William Wagner (popular Willico) com a proprietária.



Genir Pithan, da GP Informática, e Nelza Berghan, proprietária do salão de beleza Sotys, em Canabarro e Lajeado.



Ana Paula com os pais Dilson e Clarisse Becker.

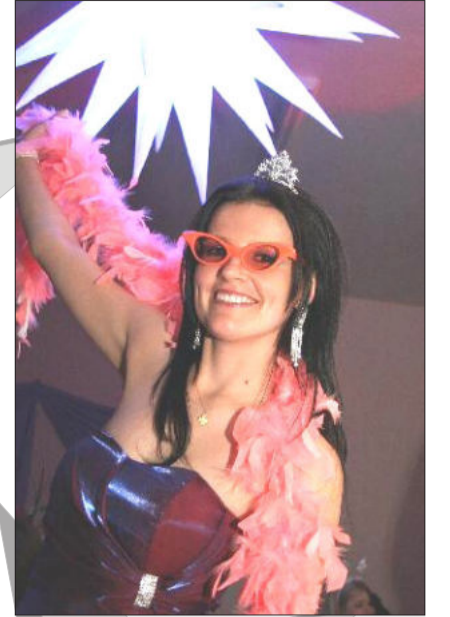

Ana Paula Becker colou grau em Odontologia - Universidade Luterana do Brasil, no sábado, 22 de agosto. A festa em comemoração a essa conquista foi no Restaurante Paladar, em Teutônia.



Ana com as amigas Débora Fensterseifer, Francine Altmann e Thaís Dahmer.



Ana com os amigos Simone Schneider e Maikel Altmann.

Ana Paula com seu irmão Alexandre Becker.



Ana com as amigas Isa e Luana.



Ana Paula com a avó Melida Neumann.



Ana com sua afilhada Victória Valentini Anschau.



Ana com os amigos Rafael Gehm e Ico Altmann.



Ana com os amigos Tatiane Ertel e Guilherme Stimamiglio.

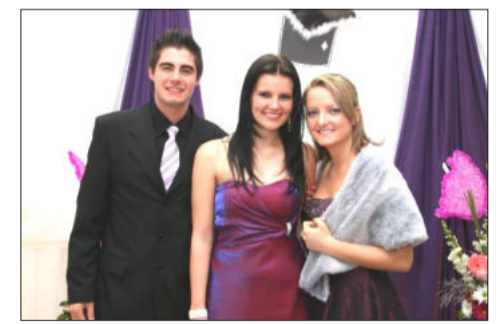

Com os amigos Cristian Bruschi e Luana Sebastiany.



Ana com os tios Nildo e Noemia Hinnah.

Samuel Lamp, Alexandre Becker, Frederico Cord e Ana.

ESPORTES



Rudimar Thomas rudimarthomas@yahoo.com.br

SEGREDO DO AVAÍ - Considera-se muito difícil um time de ponta do campeonato brasileiro conseguir uma sequência de 11 jogos sem derrotas. Como é que então um time como o Avaí consegue? A explicação dos jogadores e do técnico Silas diz que o bom desempenho do time está na devoção. Profundamente religioso, o técnico Silas promove reuniões de seus jogadores com um amigo consultor espiritual, onde nestes encontros são feitas orações, música e adoração.

SEGREDO DO GREMIO - E qual a explicação para a equipe do Grêmio que está prestes a completar um ano sem derrotas no Olímpico, e que ainda não conseguiu vencer fora neste Brasileiro? Uma das versões diz respeito ao seu torcedor, que já fica incentivando nas ruas com bandeiras, no trajeto percorrido pelo ônibus dos jogadores do hotel de concentração até o estádio em dia de jogos. Outro detalhe é a exibição de vídeos mostrando triunfos tricolores e jogadas exitosas dos atuais atletas do grupo.

PREPARAÇÃO FÍSICA - Faz algum tempo que os campeonatos de nossa região já não são considerados mais completamente amadores, a medida que a maioria dos atletas que disputam as competições recebe certa quantia em dinheiro para defender os clubes. Porém, um detalhe tem preocupado os atletas, é o de desenvolver uma boa "preparação física" durante a semana, para obter melhor desempenho aos domingos. Eles sabem, pois, quem não estiver bem acaba sobrando.

EM CIMA DE SUA FAMA - Neste tradicional tópico recebemos a colaboração do desportista de Estrela, que frequentemente tem oportunidade de conviver com personalidades do meio esportivo. Veja na foto tirada recentemente no estádio Beira Rio, o empresário e desportista CANIGGIA (Paulo Fink) de Estrela, ao lado do volante Magrão, do Internacional, que vem se recuperando de lesão.



HISTÓRIA DO ESPORTE - O nome de alguns jogadores de futebol, às vezes, coloca alguns narradores esportivos em situações bem complicadas. Na seleção da Holanda tem um jogador com o nome de Koku. O narrador da TV que transmitiu um jogo da seleção holandesa, o fez com muito profissionalismo. Mas veja alguns trechos que ele teve que narrar. 1) Afasta Koku de primeira. 2) Desarma Koku por baixo. 3) Arrisca o chute Koku de fora da área. 4) Entrada forte, comete falta Koku. 5) Chuta Koku por cima do travessão. 6) De cabeça, Koku direto para fora. E assim por diante.

SEM PULO - 1) LUCIEL DE SOUZA meteu DEZ "buchas" na vitória do Tabajara no clube SETE de Lajeado. 2) Desportista BIMBA de Encantado, vem especialmente assistir jogos do amador da Aslivata e da Assine. 3) VILSON ZERWES meteu duas belas "cachas" na vitória do Florianópolis de Bom Retiro. 4) PELÉ (Gildor Tirp) é atacante do Montanha no Regional da Série B da Aslivata. 5) ADRIANO SCHNEIDER meteu aquele "coco" na vitória do 11 Amigos. 6) Alunos do Projeto Navegar, de Estrela, plantaram mais de 100 mudas nativas nas margens do rio Taquari. 7) BORGUETTI (Jaime Borgelt) abandonou o futebol aos domingos, mas continua acompanhando a nossa Sem Pulo.

REGIONAL CERTEL ASLIVATA - SÉRIE A

Hora de melhorar a pontaria

Média de gols por jogo é muito baixa: apenas 1,84 gol por jogo

A 3ª rodada da Série A do Regional Certel Aslivata pode ser a oportunidade para os atacantes melhorarem a pontaria e a média de gols marcados no certame. Após duas rodadas e 10 jogos disputados, os ataques fizeram apenas 14 gols, o que significa uma média sofrível: apenas 1,4 gol por partida.

O que contribuiu para este índice tão baixo foram as 3 partidas que terminaram sem gols marcados, ou seja, não saíram do 0 a 0. Ainda observa-se que outros 3 jogos apresentaram vitórias com o placar mínimo, isto é, 1 a 0. Portanto, nas partidas que estão programadas para amanhã à tarde, a expectativa fica para que a rede balance mais vezes.

Em Lajeado, um dos líderes, a SER São Cristóvão, recebe o lanterna da competição, o São José. A equipe de Lajeado tenta mais uma vitória para manter-se na ponta de cima da tabela, enquanto o São José busca, na sua terceira partida, somar os primeiros pontos na competição.

Jogos - Regional Certel Aslivata - Série A

3ª RODADA				
DATA	LOCAL	CONFRONTOS		
30.08	CRUZEIRO DO SUL	CANARINHO	X	NACIONAL
	LAJEADO	SÃO CRISTÓVÃO	X	SÃO JOSÉ
	COLINAS	JUVENTUDE	X	IMIGRANTE
	IMIGRANTE	ECAS	X	25 DE JULHO
	CRUZEIRO DO SUL	SÃO RAFAEL	X	GAÚCHO

FOLGA: BOTAFOGO

Em São Bento, Cruzeiro do Sul, o Canarinho recebe o Nacional de Forquetinha. A equipe da casa busca sua primeira vitória no certame. O Nacional, por sua vez, tenta o primeiro resultado positivo fora de casa, pois na primeira rodada levou 3 a 0 do São Cristóvão e na segunda rodada venceu em casa.

O Imigrante de Nova Bréscia viaja até Linha 31 de Outubro, Colinas, para enfrentar o Juventude. O objetivo da equipe local é manter-se na ponta de cima da tabela, o que será possível com uma vitória, mesmo que dividida com outras agremiações. Para o Imigrante, uma vitória pode assegurar uma vaga nas primeiras posições.

Em São Rafael, Cruzeiro do Sul, o São Rafael recebe o Gaúcho de Teutônia, em um dos jogos mais importantes da rodada, pois ambos figuram com 4 pontos na liderança da competição. Por isso, quem obtiver a vitória assegura a ponta de cima da tabela.

Fechando a rodada, o 25 de Julho vai até Imigrante, para enfrentar o ECAS. Nenhuma das equipes pontuou na competição, mas, em compensação, também são as únicas que disputaram apenas uma partida, ou seja, já folgaram nesta fase. O resultado positivo pode significar o início de uma reabilitação no campeonato. Quem folga nesta 3ª rodada é o Botafogo de Nova Bréscia.

Classificação dos TITULARES

REGIONAL CERTEL ASLIVATA - SÉRIE A										
EQUIPES	PG	%	J	V	E	D	GP	GC	SG	Disc
Gaúcho (Teutônia)	4	66,67%	2	1	1	0	2	0	2	
São Cristóvão (Lajeado)	4	66,67%	2	1	1	0	3	0	3	
Juventude (Colinas)	4	66,67%	2	1	1	0	1	0	1	
Botafogo (Nova Bréscia)	4	66,67%	2	1	1	0	2	1	1	
São Rafael (Cruzeiro do Sul)	4	66,67%	2	1	1	0	2	1	1	
Nacional (Forquetinha)	3	50,00%	2	1	0	1	1	3	-2	
Imigrante (Nova Bréscia)	3	50,00%	2	1	0	1	1	1	0	
Canarinho (Cruzeiro do Sul)	1	16,67%	2	0	1	1	1	2	-1	
ECAS (Imigrante)	0	0,00%	1	0	0	1	0	2	-2	
25 de Julho (Cruzeiro do Sul)	0	0,00%	1	0	0	1	0	1	-1	
São José (Coqueiro Baixo)	0	0,00%	2	0	0	2	1	3	-2	

Classificação dos ASPIRANTES

REGIONAL CERTEL ASLIVATA - SÉRIE A										
EQUIPES	PG	%	J	V	E	D	GP	GC	SG	Disc
São Cristóvão (Lajeado)	6	100,00%	2	2	0	0	6	2	4	
Botafogo (Nova Bréscia)	4	66,67%	2	1	1	0	4	1	3	
Canarinho (Cruzeiro do Sul)	4	66,67%	2	1	1	0	2	1	1	
Juventude (Colinas)	3	50,00%	2	1	0	1	3	4	-1	
Nacional (Forquetinha)	3	50,00%	2	1	0	1	3	4	-1	
Imigrante (Nova Bréscia)	3	50,00%	2	1	0	1	3	4	-1	
São José (Coqueiro Baixo)	3	50,00%	2	1	0	1	5	3	2	
Gaúcho (Teutônia)	1	16,67%	2	0	1	1	2	3	-1	
ECAS (Imigrante)	1	33,33%	1	0	1	0	0	0	0	
São Rafael (Cruzeiro do Sul)	0	0,00%	2	0	0	2	2	6	-4	
25 de Julho (Cruzeiro do Sul)	0	0,00%	1	0	0	1	0	2	-2	

TÚNEL DO TEMPO

Rudimar Thomas

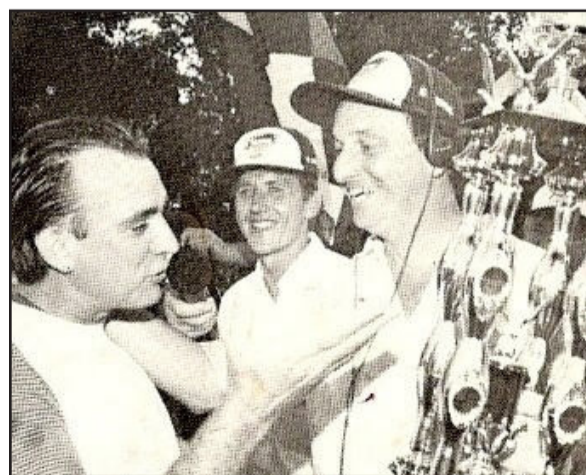

Um título regional

Entramos no "Túnel do Tempo" de número 125, apertamos o botão retrocesso e retornamos ao ano de 1997 para lembrar um pouco a conquista do título Regional da Aslivata pelo Canabarrense. A equipe recém tinha mudado o local dos seus jogos em função da transformação do antigo campo para aumento de opções de lazer e recreação dos seus associados. Em 97 foi montada uma equipe qualificada para a disputa do Regional daquele ano, cujo título foi conquistado na decisão frente ao Alto da Bronze, de Estrela. Veja na foto de 1997, o técnico ORFEU FAURI, campeão pelo Canabarrense, recebendo o troféu máximo do presidente da Aslivata à época, ELIMAR REX, na presença do então prefeito de Teutônia, RICARDO BRÖNSTRUP. Direto do "Túnel do Tempo", há mais de 12 anos.

Rodada para definir os líderes

Amanhã à tarde, os atletas de 10 agremiações voltam a campo para disputar a 6ª rodada da Copa Sicredi Assine 2009. Serão 5 jogos disputados em quatro cidades diferentes, e todos têm caráter decisivo, pois podem alterar a liderança dos respectivos grupos. Outra curiosidade é a repetição das partidas disputadas no domingo passado, apenas com a mudança do local.

Em Westfália acontece o clássico municipal entre Flamengo e Palmeiras. No jogo da semana passada, o Flamengo venceu por 1 a 0, na casa do adversário. Uma nova vitória da equipe Rubro-Negra significa a liderança isolada da Chave 1, já que o adversário direto, o Fluminense, está na ponta com 100% de aproveitamento, com 6 pontos, mas não joga neste final

de semana. O Palmeiras, tenta somar o seu primeiro ponto após 2 jogos no certame.

Pela Chave 2, em Poço das Antas, a equipe da casa recebe o Atlético Gaúcho e tenta se manter na liderança do grupo. O Poço das Antas disputou 3 jogos e ainda não perdeu na competição, acumulando 2 empates e 1 vitória. Já o Atlético Gaúcho vive uma situação diferente. Após atuar em dois jogos, ainda não pontuou no campeonato e, para completar, na semana passada perdeu em casa para o mesmo Poço das Antas.

Na Chave 3, um reencontro entre Avante e Juventude. No domingo passado, o Juventude, jogando em Linha Frank, venceu e tirou os 100% de aproveitamento do Avante. Desta vez, a equipe da Boa Vista Fundos tenta dar o troco diante de sua torcida. Se vencer, chega aos 9 pontos,

abre vantagem na pontuação e se aproxima da vaga.

Em Bom Retiro do Sul, também pela Chave 3, o Floriano recebe o Esperança de Roca Sales e igualmente busca a liderança. Se vencer, combinado com um empate na outra partida, a equipe de Bom Retiro permanecerá, pelo menos, uma semana na liderança de sua chave. O Esperança de Roca Sales tenta se recuperar da derrota sofrida em casa no domingo passado para o mesmo adversário deste domingo.

Em Poço das Antas, pela Chave 4, o 11 Amigos quer continuar a sua reação no campeonato. Em sua praça esportiva, recebe o Juventude de Linha Berlim, Westfália. Na partida de domingo passado, vitória do 11 Amigos por 1 a 0. Já o Juventude pretende dar o troco e sair da lanterna do grupo.

REGIONAL CERTEL

SÉRIE B

Média de gols anima público

Se na Série A estão faltando gols, na Série B do Regional Certel Aslivata o caso é bem diferente. Os atacantes da Série B estão animando os torcedores, que acompanham jogos disputados e com muitos gols. Em 10 jogos já foram 30 gols marcados, uma média exata de 3 gols por partida. A expectativa é ver se esta média continua alta neste final de semana, ou se as defesas vão contribuir para baixar estes números.

Em Anta Gorda, o Cruzeiro recebe o Brasil de Lajeado. Visando a parte de cima da tabela, a equipe de Lajeado tenta alcançar a primeira vitória em seu segundo jogo no campeonato. Se vencer, o Brasil chega aos 4 pontos e se iguala ao Cruzeiro na tabela, que por sua vez está de olho na liderança isolada.

Em Arroio do Meio, o Palmense tenta chegar a sua segunda vitória consecutiva no certame, desta vez sobre o Montanha, de Lajeado. Na última rodada, a equipe aplicou 3 a 0 no São José, jogando em Santa Clara. A equipe lajeadense se encontra com os mesmos 3 pontos do adversário deste domingo.

Dois jogos movimentam a cidade de Lajeado. No Bairro Olarias, a equipe local recebe o São José de Santa Clara do Sul. O Olarias ainda não venceu, mas empatou um jogo. Já a equipe de Santa Clara também não venceu, mas perdeu os dois jogos disputados. O sinal de alerta está ligado e uma vitória pode significar o início de uma reabilitação no certame. Outro jogo disputado na cidade, será no Morro 25, onde o Penharol recebe o 7 de Setembro de Capitão. A equipe de Lajeado tenta a primeira vitória, pois disputou apenas 1 jogo no certame e empatou, enquanto o 7 de Setembro tenta manter-se no topo da tabela.

Em Canudos do Vale, o Canarinho encara outro líder, o Estudantes de Ventos. Se vencer, o Canarinho, que ainda não pontuou na competição, pode, dependendo de resultados paralelos, saltar da última para a 4ª colocação. O Estudantes tenta chegar a sua segunda vitória, pois na última rodada empatou em casa com o Penharol.

Fechando esta 3ª rodada, um jogo atrasado está marcado. O clássico de Arroio do Meio entre Forquetense e Rui Barbosa, que deveria ter acontecido no dia 9 de agosto como jogo inaugural, foi cancelado em função das fortes chuvas. Este jogo está marcado para este final de semana, na praça de esportes do Forquetense.

Jogos - Regional Certel Aslivata - Série B

3ª RODADA				
DATA	LOCAL	CONFRONTOS		
30.08	ARROIO DO MEIO	FORQUETENSE	X	RUI BARBOSA
	ANTA GORDA	CRUZEIRO	X	BRASIL
	ARROIO DO MEIO	PALMENSE	X	MONTANHA
	LAJEADO	OLARIAS	X	SÃO JOSÉ
	LAJEADO	PENHAROL	X	7 DE SETEMBRO
	CANUDOS DO VALE	CANARINHO	X	ESTUDANTES

COPA SICREDI - 2009				
Horário: Aspirantes - 14:00 / Titulares - 16:00				
1ª RODADA - 2º TURNO - 1ª FASE				
Data	Chave	Jogos		
30 agosto	1	Flamengo FC (W.)	x	EC Palmeiras (W.)
	2	SECR Poço das Antas	x	EC Atlético Gaúcho
	3	AE Avante	x	SER Juventude
		EC Floriano (BRS)	x	Esperança FC (RS)
	4	EC 11 Amigos	x	EC Juventude (W.)

Classificação dos TITULARES										
COPA SICREDI ASSINE 2009										
CHAVE 1	PG	%	J	V	E	D	GP	GC	SG	
Fluminense-We	6	100,00%	2	2	0	0	7	1	6	
Flamengo-We	4	44,44%	3	1	1	1	7	7	0	
Riograndense-Im	4	44,44%	3	1	1	1	8	10	-2	
Palmeiras-We	0	0,00%	2	0	0	2	0	4	-4	
CHAVE 2	PG	%	J	V	E	D	GP	GC	SG	
Poço das Antas	5	55,56%	3	1	2	0	6	4	2	
Lagoense-BVS	4	66,67%	2	1	1	0	6	4	2	
União-G	4	44,44%	3	1	1	1	7	5	2	
Atlético Gaúcho-TT	0	0,00%	2	0	0	2	1	7	-6	
CHAVE 3	PG	%	J	V	E	D	GP	GC	SG	
Avante-TT	6	66,67%	3	2	0	1	4	3	1	
Juventude-TT	5	55,56%	3	1	2	0	3	2	1	
Floriano-BRS	5	55,56%	3	1	2	0	2	1	1	
Esperança-TT	1	16,67%	2	0	1	1	0	1	-1	
Esperança-RS	1	11,11%	3	0	1	2	1	3	-2	
CHAVE 4	PG	%	J	V	E	D	GP	GC	SG	
Concórdia-RS	5	55,56%	3	1	2	0	5	4	1	
Cruzeiro-TT	4	66,67%	2	1	1	0	2	1	1	
11 Amigos	3	33,33%	3	1	0	2	3	4	-1	
Juventude-We	1	16,67%	2	0	1	1	1	2	-1	

Classificação dos ASPIRANTES										
COPA SICREDI ASSINE 2009										
CHAVE 1	PG	%	J	V	E	D	GP	GC	SG	
Flamengo-We	9	100,00%	3	3	0	0	8	2	6	
Riograndense-Im	4	44,44%	3	1	1	1	5	4	1	
Palmeiras-We	1	16,67%	2	0	1	1	1	2	-1	
Fluminense-We	0	0,00%	2	0	0	2	1	7	-6	
CHAVE 2	PG	%	J	V	E	D	GP	GC	SG	
Atlético Gaúcho-TT	6	100,00%	2	2	0	0	3	0	3	
Poço das Antas	6	66,67%	3	2	0	1	6	5	1	
Lagoense-BVS	1	16,67%	2	0	1	1	3	5	-2	
União-G	1	11,11%	3	0	1	2	4	6	-2	
CHAVE 3	PG	%	J	V	E	D	GP	GC	SG	
Juventude-TT	1	11,11%	3	0	1	2	1	5	-4	
Esperança-TT	2	33,33%	2	0	2	0	2	2	0	
Floriano-BRS	4	44,44%	3	1	1	1	7	6	1	
Avante-TT	5	55,56%	3	1	2	0	5	2	3	
Esperança-RS	6	66,67%	3	2	0	1	6	6	0	
CHAVE 4	PG	%	J	V	E	D	GP	GC	SG	
11 Amigos	9	100,00%	3	3	0	0	7	3	4	
Cruzeiro-TT	3	50,00%	2	1	0	1	5	4	1	
Juventude-We	1	16,67%	2	0	1	1	2	3	-1	
Concórdia-RS	1	11,11%	3	0	1	2	3	7	-4	

Classificação dos TITULARES										
REGIONAL CERTEL ASLIVATA - SÉRIE B										
EQUIPES	PG	%	J	V	E	D	GP	GC	SG	Disci
Cruzeiro (Anta Gorda)	4	66,67%	2	1	1	0	3	2	1	
7 de Setembro (Capitão)	4	66,67%	2	1	1	0	4	3	1	
Estudantes (Lajeado)	4	66,67%	2	1	1	0	5	4	1	
Montanha (Lajeado)	3	100,00%	1	1	0	0	4	2	2	
Palmense (Arroio do Meio)	3	50,00%	2	1	0	1	5	3	2	
Penharol (Lajeado)	1	33,33%	1	0	1	0	2	2	0	
Brasil (Lajeado)	1	33,33%	1	0	1	0	0	0	0	
Forquetense (Arroio do Meio)	1	33,33%	1	0	1	0	0	0	0	
Rui Barbosa (Arroio do Meio)	1	33,33%	1	0	1	0	1	1	0	
Olarias (Lajeado)	1	16,67%	2	0	1	1	3	4	-1	
Canarinho (Canudos do Vale)	0	0,00%	1	0	0	1	2	4	-2	
São José (Santa Clara do Sul)	0	0,00%	2	0	0	2	1	5	-4	

Classificação dos ASPIRANTES										
REGIONAL CERTEL ASLIVATA - SÉRIE B										
EQUIPES	PG	%	J	V	E	D	GP	GC	SG	Disci
Estudantes (Lajeado)	6	100,00%	2	2	0	0	10	2	8	
Montanha (Lajeado)	3	100,00%	1	1	0	0	3	0	3	
Forquetense (Arroio do Meio)	3	100,00%	1	1	0	0	5	2	3	
7 de Setembro (Capitão)	3	50,00%	2	1	0	1	3	2	1	
Olarias (Lajeado)	3	50,00%	2	1	0	1	2	2	0	
São José (Santa Clara do Sul)	3	50,00%	2	1	0	1	2	2	0	
Palmense (Arroio do Meio)	3	50,00%	2	1	0	1	3	4	-1	
Rui Barbosa (Arroio do Meio)	1	33,33%	1	0	1	0	1	1	0	
Cruzeiro (Anta Gorda)	1	16,67%	2	0	1	1	1	2	-1	
Brasil (Lajeado)	0	0,00%	1	0	0	1	2	5	-3	
Canarinho (Canudos do Vale)	0	0,00%	1	0	0	1	0	3	-3	
Penharol (Lajeado)	0	0,00%	1	0	0	1	1	8	-7	

Juventus joga hoje pelo Gauchão

A Escolinha Juventus, de Teutônia, volta a jogar na tarde de hoje, dia 29, pelo Campeonato Gaúcho de Escolinhas. A equipe recebe a Escola do Fla, em jogos pelas categorias 1996 e 1994, a serem disputados no campo do Grêmio Recreativo Canabarrense, no Bairro Canabarro, a partir das 14 horas.

A categoria 94 da Juventus ocupa a quinta posição da Chave A, com 12 pontos, obtidos em 4 vitórias e 2 derrotas

nos 6 jogos disputados. O líder é o São José, com 18 pontos em 7 jogos, seguido pelo Grêmio, com 15 pontos em 5 jogos. Na Chave B, o Inter lidera com 21 pontos em 7 jogos.

Já a categoria 96 da Juventus está em quinto lugar na Chave A, com 11 pontos ganhos, obtidos com 3 vitórias, 2 empates e 1 derrota. O líder é o São José, com 19 pontos em 7 jogos, seguido pelo Grêmio, com 15 pontos em 5 jogos. Na Chave B, o Inter lidera com 21 pontos em 7 jogos.

ASTF estreia hoje em Espumoso



Associação Teutoniense de Futsal (ASTF) inicia às 15h30min de hoje, dia 29, a viagem para a cidade de Espumoso, onde fará o primeiro jogo válido pela 2ª Fase do Gauchão de Futsal da 2ª Divisão. A partida será diante do Guarany, a partir das 20h30min, e a ASTF busca somar pontos diante de um adversário conhecido, porém muito forte.

Na fase de preparação para a temporada, ASTF e Guarany realizaram dois jogos amistosos, e ambos foram vencidos pelo Guarany. Em Teutônia, no dia 9 de maio, a ASTF perdeu em casa por 5 a 4, em jogo que teve quatro viradas de marcador. No dia 16 de maio, em Espumoso, a ASTF venceu a partida por 5 a 2, porém o Guarany reagiu com a força da torcida e virou para 6 a 5, nos instantes finais.

O técnico Laudenor Brune teve duas semanas para trabalhar a equipe para este jogo e para encarar os desafios da nova fase. Para o primeiro jogo, a comissão técnica analisou e treinou várias circunstâncias de jogo, com novas táticas também.

O único desfalque certo é o pivô Edinho, que foi expul-

so na última partida da primeira fase, diante da AFBEL, e cumpre suspensão automática. O ala-fixo Igor foi poupado dos treinos da semana passada e esteve sob os cuidados do fisioterapeuta Maiquel Dahmer para tratar de uma dor na lombar. Ele ainda é dúvida para a partida.

No coletivo desta quinta-feira, Laudenor Brune definiu o elenco que viajará e estará à disposição para a partida. Os atletas relacionados são:

Goleiros - Daltro e Daniel Konrath

Alas - Igor, Peixe, Tadeu, Comum, Daniel Koerbes e Vanderlei Pech

Fixos - Cláudio Henrique e Joãozinho

Pivôs - Vitor e Gui Oliveira

A arbitragem da partida será de César Augusto Freitas Kniphoff e Frank Frosi. Eles serão acompanhados pelo cronometrista Carlos Francisco Trein e pelo anotador Alfredo Gärtner.

Composição da 2ª Fase

Chave C - 1ª A Porto Alegre, 2ª B São Luiz Gonzaga, 3ª A

ASTF Teutônia Futsal, 4ª B Guarany.

Chave D - 1ª B Sobradinho, 2ª A São Marcos, 3ª B América, 4ª A AFBEL.

Jogos da 2ª Fase - Chave C

Dia	Local	Jogo
29/08	S.L. Gonzaga	S.L. Gonzaga x Porto Alegre
29/08	Espumoso	Guarany x ASTF
05/09	P. Alegre	Porto Alegre x Guarany
05/09	Teutônia	ASTF x S.L. Gonzaga
12/09	Teutônia	ASTF x Porto Alegre
12/09	Espumoso	Guarany x S.L. Gonzaga
19/09	P. Alegre	Porto Alegre x ASTF
19/09	S.L. Gonzaga	S.L. Gonzaga x Guarany
26/09	Espumoso	Guarany x Porto Alegre
26/09	S.L. Gonzaga	S.L. Gonzaga x ASTF
03/10	P. Alegre	Porto Alegre x S.L. Gonzaga
03/10	Teutônia	ASTF x Guarany

Languiru recebe diretoria da ASTF

A direção da Cooperativa Languiru foi visitada, na manhã desta quinta-feira, por integrantes da diretoria da Associação Teutoniense de Futsal (ASTF). O presidente da entidade, Cristiano Schwarz, foi recebido pelo presidente da Languiru Dirceu Bayer e pelo vice-presidente Renato Kreimeier.

Na visita, Schwarz entregou a prestação de contas do projeto Futsal 2009 à cooperativa parceira e tam-

bém repassou uma camiseta oficial de jogo para os dois dirigentes. Bayer enalteceu a importância da iniciativa que vem dando certo e a forma cooperativada como a ASTF funciona, onde todos fazem parte e cada um desempenha seu papel.

Quinta-feira à noite, Bayer participou do treinamento da ASTF, no ginásio da Associação dos Funcionários da Languiru, e participou de um diálogo com o grupo de jogadores, após o treino. Dirceu Bayer apresentou o que representa para a Cooperativa Languiru a parceria com a ASTF, e o esforço da direção para reerguer a cooperativa. "Como torcedor de arquibancada destaco o esforço da equipe, apesar de alguns tropeços, mas o time tem dado muitas alegrias e outras tantas ainda virão", ponderou. Deixou uma mensagem de força, garra, trabalho e união, "que são símbolos do cooperativismo".

O presidente da ASTF, Cristiano Schwarz, agradeceu a participação de Dirceu Bayer no treino e enalteceu o apoio das três cooperativas - Languiru, Certel e Sicredi Ouro Branco - para o sucesso do projeto. "As cooperativas têm exemplos positivos que servem de modelo para nosso trabalho na ASTF", concluiu Schwarz.



www.poupedisicredi.com.br

Chegaram os bonequinhos Poupedi SICREDI. Pra ganhar, é só poupar.

A criançada poupediu: agora, depositando na Poupedi SICREDI, você ganha um destes bonequinhos Poupedi* para colecionar.

Poupedi SICREDI
A poupança que cresce com você.

SICREDI
Gente que coopera cresce.

*Enquanto durar o estoque. Produto do Banco Cooperativo SICREDI S.A. Consulte disponibilidade na sua cooperativa de crédito.

MEGAGUIA

Telefones Comerciais e Residenciais

Por que anunciar na lista MEGAGUIA?

- Há 5 anos a mais completa, a mais consultada no Vale do Taquari.
- A única que abrange 15 municípios de nossa região.
- Alto índice de retorno para nossos anunciantes.



Coloque seu telefone em destaque e prepare-se para realizar MEGA negócios. Não fique de fora, anuncie: 51 3748 6239 / 8413 5688 | megaguia@bseditora.com.br

AGEL busca a 1ª vitória



Equipe de Índio (d) busca o resultado positivo fora de casa

A Associação Garibaldense de Esporte e Lazer (AGEL) realiza na noite de hoje, a partir das 20h30min, jogo fora de casa, diante do Santiago, na cidade de Santiago. A equipe de Garibaldi tem o objetivo de buscar a primeira vitória fora de casa e se manter na zona de classificação à próxima fase do Gauchão de Futsal da 1ª Divisão.

Mesmo com a situação do adversário, a AGEL sabe que precisará de boa atuação para conseguir a vitória. Como

alerta serve a derrota para o lanterna Palestra, em Getúlio Vargas, na partida disputada no dia 23 de maio, por 3 a 2, válida pelo primeiro turno. Diante do Santiago, a AGEL venceu por 3 a 0, dia 6 de junho.



Técnico Vâner espera um bom rendimento e os pontos diante do penúltimo colocado

Classificação

Equipes	PG	%	J	V	E	D	GP	GC	SG
1º) ACBF	44	92	16	14	2	0	78	26	52
2º) Cortiana	32	71	15	10	2	3	62	39	23
3º) ASSOEVA	32	71	15	9	5	1	52	30	22
4º) Atlântico	28	66	14	9	1	4	58	26	32
5º) ALAF	24	47	17	6	6	5	54	51	3
6º) Três Coroas	20	41	16	6	2	8	48	50	-2
7º) AGEL	20	39	17	6	2	9	40	49	-9
8º) S. Ângelo	17	37	15	5	2	8	50	54	-4
9º) ASSAF	17	35	16	5	2	9	45	63	-18
10º) Noiva do Mar	15	31	16	4	3	9	38	57	-19
11º) Santiago	13	27	16	4	1	11	37	61	-24
12º) Palestra	6	13	15	2	0	13	31	87	-56

* Sem contar com os jogos de ontem à noite

Jogos

Dia	Confronto
Ontem	ALAF x Cortiana
Ontem	Noiva do Mar x ACBF
Hoje	Santiago x AGEL
Hoje	ASSOEVA x S. Ângelo
Hoje	Palestra x ASSAF
Hoje	Três Coroas x Atlântico

CARLOS BARBOSA ACBF realiza ações especiais

Sempre abraçando projetos de cunhos sociais e educacionais, a Associação Carlos Barbosa de Futsal (ACBF) desenvolveu, na Semana das Pessoas Portadoras de Necessidades Especiais (PPNE), atividades conjuntas com os alunos da APAE/Escola Recanto do Amor, de Carlos Barbosa.

Os alunos que frequentam a escola de educação especial realizaram na manhã de terça-feira, dia 25, uma atividade integrada ao Grupo Principal da ACBF, no Centro Municipal de Eventos. Além de uma partida de futsal, formada por equipes mistas, os alunos tiveram a oportunidade de confraternizar com os atletas profissionais da ACBF, e receberam uma pequena lembrança do time laranja para guardar de recordação.

Na quarta-feira, dia 26, todos os alunos da APAE foram convidados a realizar uma visita à sede administrativa da ACBF. Além de conhecer a sala de troféus da ACBF e conhecerem mais sobre a história do clube, os profissionais da ACBF Har-

rison Rodrigues (preparador físico) e Alexandre Baldasso (coordenador das categorias de base) realizaram palestras aos visitantes.

Para o treinador da ACBF, Paulo Mussalem, este tipo de trabalho tem uma grande importância no âmbito esportivo. "É muito gratificante para os atletas e para a comissão técnica terem esse contato com os alunos. Podemos ver que o trabalho que exercemos é importante para eles, e isso nos deixa motivados para continuarmos com nosso trabalho", comenta.

Segundo o presidente da ACBF, Francis Berté, há uma grande importância em valorizar o trabalho de instituições com as pessoas portadoras de necessidades especiais, bem como integrá-las ao convívio social. "Atividades como essas aproximam os alunos dos ídolos que eles se espelham. Ao mesmo tempo que os atletas e profissionais da ACBF estejam próximos da comunidade e do trabalho desenvolvido com pessoas especiais" comenta.



Alunos especiais assistem à palestra na Sede Administrativa da ACBF



Equipe de Trabalho da ACBF ao lado dos alunos e professores da APAE Recanto do Amor, na atividade integrada no Centro Municipal de Eventos



PANTANAL 2009

25/07 A 02/08
CAMPO GRANDE, MIRANDA,
CORUMBÁ, BOLÍVIA E BONITO

FOI SHOW !!!



AVEL
1131
AGÊNCIA NA
TRANSPORTES
43.2
BRATUR
997.420.001-87

Em pé: Charles, Júlio, Teresinha, Vanderléia, Valdoir, Marli, Reiner, Lurdes, Nestor, Eliana, Ademar, Maria, Rudi, Noeli, Eloy, Marli, Elvio, Dulce, Aloísio, Marlene, Pedro, Sandra, Lothar.
Agachados: Lauro, Sidêmia, Ângela, Nilo, Hedi, Rose, Elton.

CONFIRMADO !!! PANTANAL 2010 24/07 a 01/08 **GARANTA SEU LUGAR !!!**
Contate a RS TURISMO - (51) 8142-2588
rsturismoteutonia@hotmail.com



Quer comprar móveis?



leve agora e só comece a pagar em

OUTUBRO

toda linha de móveis em até **24 parcelas** com juros reduzidíssimos
1º pagamento só em outubro

PRORROGADA

Condição válida até 29/08/2009, ou enquanto durarem os estoques. Imagens ilustrativas.

