



folha Popular

TERÇA-FEIRA, 05 de ABRIL de 2011

ANO XXV - Nº 2507 R\$ 2,00

Garibaldi

Acessibilidade



Página 14

Serra

- Obras resolvem alagamentos 14
- Aeroporto Regional 14
- Nova Dama do Festiqueijo 14

Vale do Taquari

- Imigrante tem sessão hoje 4
- IECEG por um mundo melhor 5
- Amor Perfeito promoveu baile 7
- Reclamações em Vilanova 8
- Desafio no PA de Languiru 9
- Assembleias da Certel 10 e 11
- Sinfônica de POA em Lajeado 11
- Inclusão digital em Imigrante 12
- Alimentação natural e criativa 13
- Estrela referência para Goiás 15
- Subvenção ao Martin Luther 15

Esporte

Exclusiva com Leandro Damião



Caderno de Esportes

Travessias perigosas

Levantamento de duas horas revela intenso fluxo nas rótulas da Via Láctea para acessar bairros Languiru e Alesgut. São quase 11 mil veículos passando por dia



Rótula da ERS-128 com a Rua Major Bandeira é uma das mais movimentadas da cidade. Página 2

Polícia Civil à beira do colapso

Falta de agentes é realidade em Teutônia e Estrela, mas DP Regional reconhece problema em todo o Vale do Taquari

Página 3

Comunicado aos leitores

Avisamos que a edição da Folha Popular desta quinta-feira, dia 07, circulará cumulativamente com a edição de sábado, dia 09 de abril.



Alaf venceu o jogo e levou título da Copa dos Vales

Contracapa

Travessias perigosas

Levantamento de duas horas revela intenso fluxo nas rótulas da Via Láctea para acessar bairros Languiru e Alesgut. São quase 11 mil veículos passando por dia

A equipe da Folha Popular realizou, no dia 22 de março, um monitoramento para analisar o fluxo de veículos nas rótulas da ERS-128 (Via Láctea), especialmente nos acessos aos bairros Languiru e Alesgut. Durante duas horas de acompanhamento, mais de 1.800 veículos entraram ou saíram dos bairros pelas ruas Major Bandeira, Arthur Pilz e Erno Dahmer.

Se em duas horas foram mais de 1.800 veículos que trafegaram por estas duas rótulas, em 12 horas do dia (6 às 18h) chegaria-se a uma estimativa de quase 11 mil veículos circulando por estes pontos críticos do trânsito da cidade.

O maior fluxo individual é registrado na rótula de entroncamento da rodovia com a Rua Major Bandeira. Do total de 1.821 veículos contabilizados das 15h30min às

17h30min, 863 utilizaram a rótula da Major Bandeira para entrar ou sair do Bairro Alesgut, entrar ou sair do Bairro Languiru. Os demais 958 estão divididos nas ruas Erno Dahmer e Arthur Pilz, ruas integradas por uma rótula.

O quadro abaixo demonstra uma análise completa do fluxo de veículos no horário ressaltado nas rótulas e nas três ruas. O gráfico ao lado destaca o comportamento do trânsito em cada situação, comparando percentualmente as preferências dos motoristas.

Major Bandeira

Na rótula da Via Láctea com a Rua Major Bandeira, 217 motoristas entraram e outros 72 saíram do Bairro Alesgut. No mesmo local, 403 motoristas decidiram entrar no Bairro Languiru e outros 171 saíram.

Arthur Pilz

Somente oferece entrada e saída para Languiru, e 231 decidiram entrar em Languiru por esta rua, enquanto que 64 saíram. Esta rua não segue para o Bairro Alesgut.

Erno Dahmer

A rua que costeia a indústria de laticínios da BRF oferece apenas saída do Bairro Languiru, e foram 312 veículos que fizeram este percurso. Além disso, foram 183 que entram no Bairro Alesgut e outros 168 saíram do Alesgut.

Bairro Alesgut

Os moradores do Bairro Alesgut dão preferência para utilizar a rótula da Erno Dahmer, pois dos 640 veículos que trafegaram pelos locais, 351 utilizaram esta via e apenas 289 foram pela Major Bandeira. A grande maioria, 400 entrou no Alesgut e apenas 240 saiu do bairro.

Outro dado interessante é que a grande maioria (75%) usa a Rua Major Bandeira para a entrada no Alesgut, enquanto que na Erno Dahmer há um equilíbrio maior entre entradas (52,1%) e saídas (47,9%).

Bairro Languiru

A maioria dos motoristas têm a preferência de utilizar a Major Bandeira para entrar em Languiru, pois são 403 contra 231 que utilizam a Rua Arthur Pilz. Em percentuais, todavia, o índice de entradas é maior via Arthur Pilz do que na Major Bandeira. Em termos de saídas, a grande maioria opta por sair pela Erno Dahmer: são 312 veículos contra 171 da Major Bandeira. Em totais, a rótula da Erno Dahmer e da Arthur Pilz é a mais usada, com 607 veículos circulando contra 574 veículos na Major Bandeira.

Data:	22/mar/11		Período:	15h30 até 17h30	
SENTIDO					
3			4		
Veículos que ingressam na Erno Dahmer, lado Oeste da Via Láctea, e tomam o sentido Bairro Alesgut			Veículos que vem do bairro Alesgut e acessam a rótula da Via Láctea		
Nº	183			168	
%	52,1			47,9	

Data:	22/mar/11		Período:	15h30 até 17h30	
SENTIDO					
1			2		
SENTIDO PROIBIDO			Veículos que saem do bairro Languiru através da rua Erno Dahmer e ingressam ou cruzam na Via Láctea		
Nº	0			312	
%	0,0			100,0	

Data:	22/mar/11		Período:	15h30 até 17h30	
SENTIDO					
11			12		
Veículos que a partir da rótula da Via Láctea ingressam na rua Arthur Pilz e seguem pela mesma ou derivam à direita adentrando na Gustavo Schuck			Veículos que chegam pela Gustavo Schuck, derivam à esquerda e adentram na rua Arthur Pilz e ingressam na rótula da Via Láctea		
Nº	231			64	
%	78,3			21,7	

Data:	22/mar/11		Período:	15h30 até 17h30	
SENTIDO					
21			22		
Veículos que ingressam na Major Bandeira, lado Leste da Via Láctea, e tomam o sentido Centro do Bairro Languiru ou derivam à direita para ingressar na Avenida 01 Leste			Veículos que tomam a Via Láctea através da Major Bandeira, seja oriundos da Evaldo Hilgeman ou da Avenida 01 Leste		
Nº	403			171	
%	70,2			29,8	

Data:	22/mar/11		Período:	15h30 até 17h30	
SENTIDO					
23			24		
Veículos que ingressam na Major Bandeira, lado Oeste da Via Láctea, e tomam o sentido Bairro Alesgut ou Linha Wink (Estrela)			Veículos que vem da Linha Wink ou do bairro Alesgut através da Major Bandeira e tomam a rótula da Via Láctea		
Nº	217			72	
%	75,1			24,9	

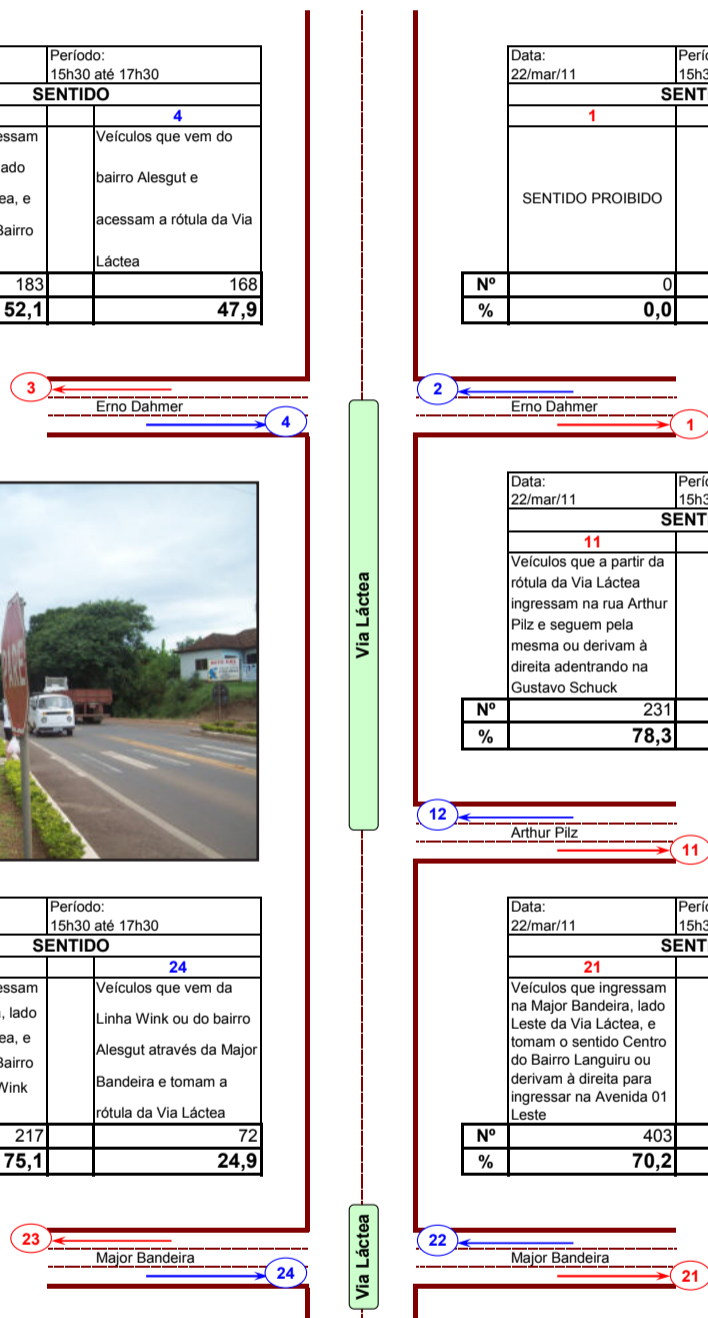

Análise do fluxo de acesso de veículos nas rótulas da Via Láctea

Data: 22 de março de 2011

Período: 15h30 até 17h30

Acesso com Via Láctea	Bairro Alesgut			Bairro Languiru			Alesgut + Languiru		
	Entrada	Saída	Total	Entrada	Saída	Total	Entrada	Saída	Total
Rótula da Major Bandeira	217	72	289	403	171	574	620	243	863
Rótula da Arthur Pilz	0	0	0	231	64	295	231	64	295
Rótula da Erno Dahmer	183	168	351	0	312	312	183	480	663
TOTAL	400	240	640	634	547	1181	1034	787	1821

BARBADAS!

Vendo 3 terrenos no centro do Bairro Teutônia, em Teutônia. Totalmente legalizados a preço especial. Tratar pelo (51) 98453453



ESTADO DO RIO GRANDE DO SUL
**PREFEITURA MUNICIPAL
DE CARLOS BARBOSA**

EDITAL DE PREGÃO PRESENCIAL 024/2011

O MUNICÍPIO DE CARLOS BARBOSA torna público que estará recebendo até às 9 horas do dia 18 de abril de 2011, propostas e documentos, objetivando a aquisição de folhas de papel A4. Informações na Prefeitura Municipal, na Rua Assis Brasil, nº 11, (54) 3461.8833. Edital disponível no site www.carlosbarbosa.rs.gov.br.

Carlos Barbosa, 04 de abril de 2011.
FERNANDO XAVIER DA SILVA
Prefeito Municipal

FRITZ
AUTOMÓVEIS

(51) 3762-9700
(51) 3762-7156
(51) 8164-1089

Rua D. Pedro II, 1275
Canabarro - Teutônia

www.fritzautomoveis.com.br

Voyage 1.6, Flex, COMPLETO + CD (MODELO NOVO)	Prata	2010	R\$36.800
Corolla XEI 1.8, 4P. COMPLETO + AIR BAG + ABS	Preta	2008	R\$43.800
Corsa Wind 1.0, 2P. AQ, TRAVA + DIREÇÃO	Verde	1998	R\$14.000
Corsa Hatch 1.6, 4P. AQ, LDT + AC + DH + TRAVA	Branco	2001	R\$18.900
Corsa Classic Sedan 1.6 Spirit, AC + DH	Preto	2007	R\$25.800
Corsa Sedan 1.0 VHC, Flex, 4P, DH, AQ, DT, Trava, Única Dona 20.000Km	Branco	2008	R\$25.800
Celta 1.0, 4P. AQ + AC	Branca	2003	R\$19.500
Celta Spirit, 1.0, 4P. AQ, LDT + AC	Prata	2009	R\$26.500
Celta Spirit, 1.0, 2P. AQ, LDT + VE	Prata	2008	R\$22.800
Courier 1.4, AQ, VE + Direção Hidráulica	Azul	1998	R\$14.000
Fusca 1500. 2º Dono. RELÍQUIA	Azul	1975	R\$5.500
Gol 1.6 G5, Flex, 4P, Completo (Modelo Novo)	Cinza	2009	R\$33.500
Gol Mi Plus 1.0, 2P. AQ, LDT, AC + DH	Branca	1997	R\$15.300
Gol Power 1.6, 4P. AC + DH	Prata	2006	R\$26.500
Gol G4, 1.0, 4P. LDT + VE + AC	Prata	2008	R\$25.500
Gol G4, 1.0, 4P. LDT + AC	Branco	2008	R\$25.000
Gol G5 1.0, 4P, AQ, LDT, Flex	Prata	2010	R\$28.000
Gol G4, 1.0, 2P. Básico	Branco	2006	R\$18.500
Gol CL 1.8. Básico + Farolete	Verde	1993	R\$8.500
Parati TrackeField 2.0, 4P. COMPLETA + RLL	Branca	2008	R\$33.800
Parati TrackeField 1.6, 4P. COMPLETA + RLL	Preta	2008	R\$33.800
Parati 1.8, Completa + AIR-BAG + ABS	Prata	2003	R\$25.000
Palio ELX 1.4, 4P, LDT + AC + DH (computador de bordo)	Branco	2006	R\$25.900
Prisma Maxx 1.4, 4P, Flex, COMPLETO	Cinza	2009	R\$29.900
Prisma Maxx 1.4, 4P, Flex, COMPLETO	Prata	2010	R\$31.900
Polo Sedan 1.6, 4P. COMPLETO	Preta	2007	R\$34.800
Polo Hatch 1.6, 4P. COMPLETO	Dourado	2004	R\$27.000
Triciclo Cargo 200, Partida Elétrica, Marcha ré, freio de mão	Azul	0 Km	R\$13.700
Uno Smart 1.0, 2P, Básico	Branco	2001	R\$12.800
Uno ie 1.0, 2P. AQ, LDT	Bordo	1996	R\$11.500
Uno Mille SX 1.0, 2P. AQ, LDT	Branco	1998	R\$12.000
Verona 1.8, 4P. AQ, DT + DH (RELÍQUIA)	Prata	1994	R\$9.900
Zafira Confort 2.0, COMPLETA (7 LUGARES)	Prata	2010	R\$47.500
C 100 Biz KS	Preta	2003	R\$2.900
VS 1400 GLP Suzuki, 2º Dono, 7.300Km, Toda Original	Preta	1998	R\$22.500

Aberto de segunda a sexta das 8h às 18h30min. Sem fechar ao meio dia e nos sábados das 8h às 16h.

FINANCIAMENTO ATÉ 60 MESES

Imigrante

Hoje tem encontro da Câmara de Vereadores

A partir das 19 horas, ocorre hoje à noite, em Imigrante, a primeira sessão ordinária da Câmara de Vereadores neste mês de abril. Os trabalhos tem na presidência a vereadora Silvane Caio. No último encontro, realizado no dia 22 de março, cinco vereadores fizeram uso da tribuna.

Clóves Sebastião Lopes (PP) lembrou o Dia Mundial da Água, líquido mais precioso que existe e que, na opinião do vereador, não tem recebido seu devido valor. O vereador reforçou o pedido apresentado pelo suplente Moacir Schneider, em outra oportunidade, pedindo tratamento adequado dos efluentes no Município de Imigrante.

Lira Lutterbeck (PMDB), além de parabenizar os vereadores mirins que estrearam nos trabalhos deste ano, também falou sobre a importância da água. Falou do mau uso e do desperdício que acontece. “Se não começarmos no dia-a-dia, com pequenos gestos, o futuro de nossos filhos, netos e bisnetos tende a ser problemático”, afirmou. Além disso, a vereador fez um pedido de informações ao Executivo sobre o tratamento de água no Município.

Roque Zerwes (PP) comentou sobre a última viagem do prefeito a Brasília, visando garantir a vinda de recursos sobre pedidos já encaminhados. “Conseguir verbas está cada vez mais difícil e, infelizmente, cada vez mais os municípios precisam andar com pernas próprias”, disse na tribuna.

Nelson Egon Scheffler (PP) falou sobre a instalação de lombadas no Município. Disse que em reunião com o prefeito ficaram definidos os locais. “Fui procurado por moradores, pedindo redutor também para ser instalado na curva do Gausmann, em direção à Seca Baixa. Acho que ninguém lembrou

deste local, mas creio que é uma reivindicação interessante. Da mesma forma, foi solicitado para as proximidades do Centro Comunitário da Seca Baixa”, comentou. Ele informou que 18 redutores estão licitados e serão colocados nos locais pré-definidos. Os demais será visto uma forma de fazer.

Ronald Werkhausen (PT) sugeriu a inclusão da iluminação pública na indicação apresentada pelos colegas do PMDB, que pediram acostamento para trânsito de pedestres nas vias que interligam ao Bairro Daltro Filho e Seca Baixa. O vereador disse que existem alternativas e que a inexistência de rede baixa pode ser suprida de outra forma. “Dá para fazer, é um pedido de muita gente há mais tempo. Acho que deviam pensar mais nos nossos pedidos, pois não é pra gente, mas sim pra comunidade”, desabafou.

Elogios para o trabalho da creche

Em relação ao seu pronunciamento na sessão anterior, Ronald reforçou que a creche do centro de Imigrante não está em condições precárias. “Apenas quis me referir aos pequenos detalhes que estão em condições precárias, como aparelhos que possuem mais de 20 anos, estão enferrujados. Também me referi às reformas que se fazem necessárias”, explicou. O vereador ressaltou que a equipe de professores e direção fazem um excelente trabalho e estão de parabéns. “Jamais quis dizer que a mesma é mal administrada, apenas acho que deveria haver um investimento maior do Executivo”, complementou. Resaltou que inclusive esta escola recebeu prêmios pelo melhor atendimento e qualidade dos serviços. “Mas precisamos ajudar para melhorar a infra-estrutura, e cobrar do Executivo, já que o espaço está pequeno para a demanda”, justificou.

VALE DO TAQUARI

Nova Unidade em Cruzeiro do Sul

Começaram na sexta-feira, dia 1º de abril, as atividades da nova Unidade Básica de Saúde instalada no prédio onde funcionava uma clínica geriátrica, junto ao Hospital São Gabriel Arcaño. O antigo prédio foi aproveitado e implantado sobre ele mais um piso. Segundo o engenheiro da Prefeitura, Carlos Persch, a nova UBS compreenderá ao final de suas obras 464,18m², quase o dobro do Posto de Saúde, da Rua Visconde do Rio Branco, sendo investidos mais de R\$ 550 mil, entre recursos próprios e dos governos Federal e Estadual.

No início será utilizada somente a parte superior do prédio, sendo que a parte inferior também deve ser concluída até o final deste ano. A nova UBS foi entregue no dia 1º de abril, data em que o pronto atendimento completou 6 anos, com a presença de autoridades e um grande número de pessoas da comunidade, que estavam curiosas para conhecer o novo espaço.



Nova Unidade de Saúde de Cruzeiro do Sul

Cantora de fado em Estrela

O Centro de Cultura e Turismo Bertholdo Gausmann recebe neste domingo, dia 10, às 20 horas, Alana Pereira, cantora de fado, dentro da programação do Domingo Clássico 2011. O evento é promovido pela Prefeitura por meio da Secretaria Municipal de Cultura e Turismo.

Escola é alvo de vândalos

Comportando atualmente 80 alunos entre pré e 5º ano do ensino fundamental, a Escola Municipal São Felipe, de Linha Sítio, Cruzeiro do Sul, é alvo de vândalos. Ontem, segunda-feira, dia 04, os alunos e professores tiveram uma nova surpresa quando chegaram para a aula e os corredores estavam tomados por terra, que foi retirada das floreiras, assim como por espuma picada que era parte de uma atividade desenvolvida pelos alunos, alusiva à Páscoa. Cartazes de trabalhos que estavam expostos também foram danificados. Segundo a diretora do educandário, Maria Elizabete Sehn, esta foi a terceira vez num período de dois meses que os vândalos agiram na escola.



Escola é arrombada pela terceira vez em 2 meses

Maratá

Caroline Grings é eleita Rainha da 11ª Oktoberfest de Maratá

Na noite de sexta-feira, dia 1º de abril, o Município de Maratá escolheu as soberanas da 11ª Oktoberfest de Maratá, que ocorrerá entre os dias 12 a 16 de outubro de 2011, no Parque Municipal de Eventos do Município. A Rainha de Teutônia, Diana Dick, participou do evento como integrante do corpo de jurados e aproveitou a ocasião para divulgar a Festa de Maio de 30 Anos de Teutônia.

Entre as sete candidatas participantes foram eleitas como Rainha Caroline Grings; Primeira-Princesa, Darlane Haupenthal Sebastiany; e como Segunda-Princesa, Francieli Haupenthal. As três vencedoras do concurso receberam como prêmio uma viagem ao Rio de Janeiro e um clareamento dentário. O título de melhor torcida foi da candidata Jaqueline Patrícia Nied.

O resultado saiu após o somatório das notas em oito quesitos. A avaliação ocorreu durante o coquetel das candidatas com oito jurados, pais, patrocinadores e autoridades no Restaurante Canecão, entre 20 e 22 horas, e também durante o desfile das candidatas no ginásio com a presença das torcidas e grande público.

O desfile ocorreu em cenário temático, lembrando a história da ferrovia em Maratá (1909 - 1979). As candidatas chegaram numa réplica da Maria Fumaça e desfilaram em frente à Estação Maratá, reproduzida numa grande foto em lona. Durante a apuração dos votos, integrantes das três categorias do Grupo de Danças Folclóricas Alemãs de Maratá - Vollerschwing - realizaram a encenação "Memórias de uma Estação", contando a importância da ferrovia para o desenvolvimento de Maratá.

A decoração do ginásio ficou completa com o material das torcidas das sete candidatas, que usaram balões coloridos, faixas, banners com fotos das candidatas e bandeirolas.



Título de melhor torcida foi da candidata Jaqueline Patrícia Nied



Soberanas da Oktoberfest de Maratá

Teutônia

Rainha de Teutônia divulga Festa de Maio em Maratá

Na noite de sexta-feira, dia 1º de abril, a Rainha de Teutônia, Diana Dick, participou do corpo de jurados que elegeu as soberanas da 11ª Oktoberfest de Maratá, programada para os dias 12 a 16 de outubro de 2011, no Parque Municipal de Eventos do Município. Diana aproveitou a ocasião para divulgar a Festa de Maio alusiva aos 30 Anos de Teutônia. Entre as sete candidatas participantes foram eleitas como Rainha Caroline Grings; Primeira-Princesa, Darlane Haupenthal Sebastiany; e como Segunda-Princesa, Francieli Haupenthal.



Diana Dick (e) com a Primeira-Princesa Darlane Haupenthal Sebastiany; Rainha Caroline Grings e Segunda-Princesa Francieli Haupenthal



Rainha de Teutônia, Diana Dick, integrou o corpo de jurados

Teutônia

IECEG age por um mundo melhor

Alunos destinam 1 tonelada de resíduos tecnológicos

Tornar o mundo que se vive sustentável, dando valor à natureza e cumprindo com seus compromissos sociais, sempre foi uma missão em que o Instituto de Educação Cenecista General Canabarro (Iecceg) se propôs. Ações promovidas no dia-a-dia, realizadas pelos seus alunos, professores e colaboradores comprovam essa teoria.

A campanha "Lixo Tecnológico: para onde?", realizada ao lado da Feiceg e do Fórum Tecnológico em outubro de 2010, culminou na noite de terça-feira. Em cumprimento às propostas destacadas na Carta de Intenções gerada durante as palestras do Fórum, alunos do Técnico em Informática do Iecceg, juntamente com a professora Ana Lucia dos Santos, fizeram a primeira doação de Lixo Tecnológico. A empresa que veio coletar foi a Recy Digital Resíduos Tecnológicos, de Lajeado. Aproximadamente 1 tonelada de computadores, monitores, telefones, baterias e diversos outros componentes tecnológicos obsoletos foram destinados à reciclagem.

O Iecceg agradece a cada aluno, a cada família de aluno e a comunidade que tão bem aceitaram a proposta e participaram dessa ação em benefício do meio ambiente. O Iecceg segue sendo o único ponto de recebimento desse material no município, e a comunidade pode continuar fazendo suas doações de lixo tecnológico.

Na semana passada, ocorreu ain-

da a renovação do selo Carbono Neutro, conferido pela Max Ambiental, através da Certel. O Instituto recebeu o seu relatório anual de emissão de carbono na atmosfera. A partir desse relatório, o Iecceg planeja sua ação para neutralizar essa emissão com o plantio de árvores.

Diversas outras ações são realizadas ao longo do ano visando um ambiente sustentável e melhor de se viver. Depois da instalação da primeira caixa d'água para o aproveitamento da chuva para a limpeza do pátio, outro reservatório já começa a ser estudado, para um aproveitamento ainda maior. Outra atividade que merece destaque é o recolhimento de óleo de cozinha usado, que vai para a produção de sabão. Depois, esse sabão é distribuído para alunos e colaboradores do Instituto. A coleta seletiva de lixo é a medida que a mais tempo ganha destaque no Iecceg, inclusive com a coleta diferenciada para pilhas e baterias de celular.

Segundo o diretor Celso Aloísio Forneck, "as ações precisam ser observadas no dia-a-dia. Quando há, por exemplo, uma atividade no ginásio tem que ter consciência de que no final, não pode haver papel de bala, sujeira, copos plásticos no chão do ginásio. Temos que estar atentos aos nossos atos diariamente, para darmos o devido exemplo e transformar cada aluno num cidadão agente na sociedade que está inserido".



Recolhimento de óleo de cozinha usado evita contaminações



Aproveitamento de água das chuvas para limpar o pátio e irrigar plantas



Iecceg destinou cerca de 1 tonelada de lixo tecnológico

Agricultores já podem requerer benefício do Pacote Agrícola

A Administração Municipal de Teutônia, através da Secretaria Municipal de Agricultura e Meio Ambiente, informa que os agricultores que se enquadram no Pacote Agrícola 2011 já podem requerer o benefício trazendo o talão de produtor, a nota fiscal e o número de sua conta bancária. O produtor poderá comprovar a aquisição de lona para silagem, sementes de pastagens, adubo, ureia ou esterco de aves, adquiridos em Teutônia.

O encaminhamento deverá ser feito pelo proprietário do talão de produtor, no período entre 1º de abril e 30 de outubro deste ano. O enquadramento de cada agricultor varia conforme sua produção de 2010 registrada no talão, e cada um pode verificar sua situação na Secretaria de Agricultura pelo telefone 3762-3108, informando o número do talão de produtor.

O Pacote Agrícola é o programa de subsídio ao setor primário que representa um dos maiores investimentos da Secretaria Municipal de Agricultura. A cada ano, o montante auxiliado tem aumentado, demonstrando a participação e a procura de parte dos produtores. Em 2009 foram mais de R\$ 254 mil aplicados no programa. Em 2010, com o acréscimo de novos benefícios, o Município investiu mais de R\$ 368 mil.

Para 2011, o secretário de Agricultura, Luiz Fernando Rückert, projeta que o investimento possa ultrapassar os R\$ 400 mil. "Isto sem falar em nossos auxílios com programa da brita, com manutenção de acessos, com a construção de pocilgas, tanques de leite e aviários, bem como o recém aprovado projeto de incentivo à construção de agroindústrias. Estamos preocupados em gerar programas que representem investimentos para estimular a produção, com retorno de impostos que novamente reverterão em benefícios ao produtor. E quanto mais notas forem emitidas no talão, mais retorno ele próprio terá", observa.



Da a Venia

Bel. Elton Haefliger
Advogado - OAB/RS 22.813
Fone: 3762-2275
eltonhaefliger@viavale.com.br

Condenação do Jornal O Globo

A 6ª Câmara Cível do TJRS condenou a Infoglobo Comunicações S/A, holding de comunicação responsável pela edição do Jornal O Globo e o Globo online, ao pagamento de indenização por dano moral no valor de R\$ 20 mil, em decorrência do uso indevido de imagem de menor. A decisão beneficia neto da ex-governadora do Estado Yeda Crusius e reformou sentença de 1ª Instância. Cabe recurso.

Horário no Judiciário

O Conselho Nacional de Justiça estabeleceu que o expediente dos órgãos jurisdicionais para atendimento ao público deve ser, no mínimo, de segunda a sexta-feira, das 9h às 18h. Em alguns Estados o Judiciário funciona apenas à tarde.

Devagar demais

Mayvis Coyle, 82 anos, começou a cruzar uma rua movimentada de Los Angeles, EUA, e estava de bengala no meio da faixa de segurança quando o semáforo liberou a passagem dos carros. O policial Mike Zaboski a multou em US\$ 114 por obstrução do tráfego.

Colégio indenizará aluna que sofreu bullying

O colégio Nossa Senhora da Piedade, do Rio de Janeiro, foi condenado a pagar R\$ 35 mil de indenização a uma aluna que sofreu bullying. Segundo os pais da garota, ela foi espetada na cabeça com um lápis, e agredida com socos, chutes, palavrões, gritos no ouvido e xingamentos, desde março de 2003, quando ainda tinha sete anos.

Ex-Menudo acusado de agredir mulher no Brasil

Roy Roselló, ex-integrante da banda porto-riquenha Menudo, foi acusado de agredir sua ex-mulher na cidade de Camaçari, na Bahia, informou a imprensa local. O cantor, que tem cinco filhas brasileiras, também responde a processo de pensão alimentícia. Em 1988, a cantora Mara Maravilha, que se relacionou com o artista, o denunciou por agressão.

Punição contra a discriminação à obesidade

Grávida, uma assistente de qualidade, demitida por suposta insubordinação, reverteu a dispensa por justa causa e comprovou o assédio moral de que foi vítima por parte do seu chefe, na fábrica Coplac do Brasil Ltda. Testemunhas confirmaram que o gerente tratava os funcionários de forma grosseira, chamando-os de incompetentes e prometia que faria um "rapa nas gordas".

Fontes: Juris Síntese, Conjur e www.espacovital.com.br

EXPEDIENTE

PROPRIEDADE:

Folha de Teutônia - Gráfica e Editora Jornalística Ltda.
CNPJ - 90240235/0001-43
Registro no Ofício de Registro Civil, Pessoas Jurídicas, Títulos e Documentos de Estrela, Nº 01/87.

DIRETORES:

Sílvio Brune e Valdir I. Schardong

JORNALISTA RESPONSÁVEL:

Valdir I. Schardong -
(Reg. Prof. MT/DRT-RS Nº 7655)

SEDE: Rua Senhor dos Passos, 441 - bairro Languiru - Teutônia - RS - Caixa Postal 13
CEP: 95890 - 000 - Telefone (51) 3762-2440
E-mail

Publicidade - publicidade@popularnet.com.br

Os artigos assinados são de inteira responsabilidade de seus autores e não traduzem necessariamente a opinião do jornal nem a do editor.

Painel Especial



Da redação

jornal@popularnet.com.br

Horário alternativo

O Centro Administrativo Municipal (Prefeitura de Garibaldi) estará aberto neste sábado, dia 09 de abril, para atender à comunidade. É uma compensação dos feriados que a Prefeitura fará ao longo do ano. Este é o segundo sábado em que a Prefeitura toma esta iniciativa. Na primeira vez, em 12 de março, o Centro Administrativo recebeu grande movimentação de público.

"Abrimos o Centro Administrativo no segundo sábado de cada mês para que os cidadãos que trabalham durante a semana possam acessar os serviços da Prefeitura", destaca o prefeito Cirano Cisilotto. O Centro Administrativo estará aberto sempre na manhã do segundo sábado de cada mês, até novembro, com exceção do mês de outubro.



Em decadência

O Porto Alegre FC, time mantido por Assis Moreira, irmão e empresário de Ronaldinho Gaúcho, está mesmo em baixa. No futebol de campo, o clube foi rebaixado para a 2ª Divisão. No futsal, a equipe anunciava e confirmou-se ontem a sua desistência de disputar a Série Ouro. Estará completamente fora do Gauchão de Futsal deste ano. Dizem que são reflexos da concentração de energia na negociação de Ronaldinho com o Flamengo, sobrando pouco tempo para se dedicar ao clube. Aliás, o Flamengo ainda não "achou" o patrocinador master disposto a pagar o patrocínio da camiseta. Preço inicial era de R\$ 30 milhões; agora já baixou para R\$ 23 milhões.

Falta de médicos

Tema polêmico e problema no Brasil inteiro, a falta de médicos atinge quase todos os municípios gaúchos. Acompanho reclamações em Teutônia, em Garibaldi, em Fazenda Vilanova e aí por diante. É preciso que todos se esforcem para encontrar uma solução, inclusive os órgãos fiscalizadores, pois faltam médicos para atender as necessidades da população. O que está acontecendo ao certo poucos sabem responder.



Ano do dinheiro

Circula na internet, já há algumas semanas, uma curiosidade numérica com o ano 2011. Por isso, muitos acreditam que seja "o ano do dinheiro", desde que se repasse o e-mail para 8 pessoas. Veja um pouco dessas coincidências:

"Este ano vamos experimentar quatro datas incomuns: 1/1/11, 1/11/11, 11/1/11, 11/11/11 e tem mais!!!

Pegue os últimos 2 dígitos do ano em que você nasceu mais a idade que você vai ter este ano e a soma será igual a 111 para todos! Por exemplo: o Johnatan nasceu em 1981, então 81 + 30 = 111.

Alguém explica o que é isso? É o Ano do dinheiro! Este ano outubro terá 5 domingos, 5 segundas-feiras e 5 sábados. Isto acontece uma vez a cada 823 anos. Estes anos são conhecidos como 'moneybags'. Passe para 8 boas pessoas e o dinheiro aparece em 4 dias, baseado no feng-shui chinês."

Frase de jogador de futebol

"Chegarei de surpresa dia 15, às duas da tarde, voo 619 da VARIG". (Mengálvio, ex-meia do Santos, em telegrama à família quando em excursão à Europa)

O que você está pensando?

Dê sua opinião. Conte sua história. Mande sua foto curiosa. Este espaço é seu. Envie por e-mail a foto ou a história: jornal@popularnet.com.br. Os melhores casos podem aparecer aqui no Painel Especial.

Grupo Amor Perfeito promove baile da terceira idade



Evento reuniu 46 grupos

O Baile da Terceira Idade do Grupo Amor Perfeito, do Bairro Canabarro, Teutônia, novamente foi um sucesso. O evento que ocorreu no dia 02 de abril (sábado), teve início às 13 horas, e seu término foi aproximadamente às 18 horas, no Pavilhão da Comunidade Evangélica Redentor.

A presidente do grupo anfitriã da festa, Sílvia Kich, destaca que o baile superou as expectativas, pois compareceram 46 grupos de idosos. “O intercâmbio entre a terceira idade acontece sempre nos finais de semana. Todos os grupos que estão presentes hoje receberão a nossa retribuição em seus respectivos eventos”, finaliza.



A cozinha trabalhou bastante



Informações da Prefeitura de Teutônia

Festa de Maio

Vá se agendando! De 24 a 29 de maio, tem a Festa de Maio em comemoração aos 30 anos de Teutônia, no Centro Administrativo. Mostre seu orgulho de ser teutoniense e enfeite sua casa, sua rua, com as cores do Município.

Conselho Tutelar

O Conselho Tutelar de Teutônia comunica que nas quartas-feiras atende somente em expediente interno. Nos demais dias, de segunda a sexta-feira, atende das 7h30min às 11h30min e das 13h30min às 17h30min. O telefone para contato é o 3762-2926. Nos demais horários e finais de semana, em caso de necessidade, as pessoas devem ligar para o telefone 190. O Conselho Tutelar de Teutônia funciona junto à sala 28 do Centro Administrativo.

Medicamentos controlados em Languiru

A Secretaria de Saúde informa que retomou a distribuição de medicamentos controlados na Unidade de Saúde do Bairro Languiru. Os pacientes podem retirar todas as manhãs, das 8 às 12 horas.

Trocas de curativos e sondas

A Secretaria de Saúde informe que os curativos e troca de sonda serão feitos nos Postos de Saúde, de segunda à sexta-feira, mediante receita médica. No Posto de Languiru das 7h30min às 12h e das 13h às 15h; no Posto de Canabarro – CAS das 7h30min às 17h30min, e ESF entre 8h e 12h e das 14h às 16h. Nos finais de semana os curativos são feitos pela manhã no Hospital Ouro Branco e talas de gesso nas quintas-feiras à tarde com o traumatologista, com agendamento prévio.

Unidade Móvel de Saúde

A Unidade Móvel de Saúde não atende mais a comunidade de Posses. Os moradores desta localidade são atendidos pela equipe da Saúde da Família. Os moradores deverão procurar o ESF-01, junto ao Posto de Saúde de Canabarro, para agendamento das consultas.

Doe sangue e salve vidas

A Secretaria Municipal de Saúde solicita a colaboração da comunidade teutoniense para doar sangue. O objetivo é regular o estoque no Banco de Sangue para atendimento em casos de emergência e salvar vidas. Interessados podem se cadastrar no Centro Avançado de Saúde (CAS) de Canabarro pelos telefones 3762-9414 ou 3762-7332.



**CÂMARA DE VEREADORES
DE FAZENDA VILANOVA**

Sessão de 28/03/2011

Na sessão ordinária de 28 de março, os vereadores de Fazenda Vilanova apreciaram quatro indicações e dois projetos de lei: um Executivo e outro do Legislativo.

INDICAÇÕES

Indicação Nº 012/2011 - De autoria do vereador Hilário Roloff, que pede reparos com saibro na estrada que sai junto a estrada geral do Matutu, no Parque das Cabanas, vindo a sair com a divisa de Bom Retiro do Sul, na estrada do MARUCU.

Indicação Nº 013/2011 - De autoria do vereador Hilário Roloff, que pede para instalar uma luminária junto a residência de Gelson Heinrichs, em Arroio do Pau.

Indicação Nº 014/2011 - De autoria do vereador Léo Mota, que pede para patrolar e colocar material na rua paralela à BR-386, desde a residência de Adão Ribeiro até o Posto Águia Azul.

Indicação Nº 015/2011 - De autoria do vereador Léo Mota, que pede o conserto das seguintes luminárias: em frete à residência de Rogério Scherer, Mercado Cardoso e Eraldo Souza, na rua das Indústrias, e em frente a Fabiano Ribeiro.

PROJETOS

Projeto de Lei Legislativo Nº 001/2011 - Institui o Programa de Distribuição de Medicamentos de uso contínuo no município de Fazenda Vilanova. (De autoria do vereador Léo Mota).

Projeto de Lei Executivo Nº 016/2011 - Autoriza o Poder Executivo a renovar convênio com a empresa Valdir de Souza Azevedo e Cia Ltda, pelo programa de incentivo industrial.



**NOTÍCIAS DA
CÂMARA DE VEREADORES
DE TEUTÔNIA**

**Legislativo aprovou dois
projetos em sessão extra**

Os vereadores de Teutônia estiveram reunidos em sessão extraordinária no fim da manhã de terça-feira, dia 29, no plenário do Centro Administrativo. Em pauta estavam dois projetos de Lei, encaminhados pelo Executivo, que foram aprovados por maioria de votos. Estiveram ausentes da sessão extra os vereadores Eni Terezinha Wiebusch (PDT) e Jonatan Brönstrup (PSDB).

Agentes administrativos

O PL 46/2011 foi aprovado e autoriza a criação de quatro cargos de agente administrativo, com carga de 40 horas semanais, dentro do quadro de provimento efetivo. As vagas serão preenchidas por candidatos aprovados em concurso público, que se encontram na lista de espera, cujo prazo final de convocação expira em 04 de abril de 2011. Os servidores a serem convocados deverão prestar seus serviços na Secretaria de Educação, na Secretaria de Administração e na Secretaria da Fazenda. O vereador Hércio Landmeier (PDT) votou contra o projeto e alegou que poderiam ser indicados CC's (cargos de confiança).

Suplementação

Aprovado pelos vereadores presentes o projeto 047/2011, que autoriza a abertura de um crédito adicional suplementar no valor de R\$ 80 mil para a Secretaria de Obras.

Fazenda Vilanova

Chuva de reclamações

A Câmara de Vereadores de Fazenda Vilanova esteve reunida em sessão ordinária no dia 28 de março, e outra vez os vereadores que se manifestaram na tribuna fizeram muitas reclamações. Mais parecia uma chuva de reclamações.

GRANDE EXPEDIENTE

Léo Mota

Léo Mota voltou a falar sobre os problemas na área da Saúde, relatando ter sido procurado por uma moradora que teria dificuldades em realizar um exame. O caso teria chamado sua atenção. "Estamos carecas de saber que a situação da saúde está péssima. Não temos sequer médico para atender a população", relatou.

Falou sobre a recuperação da ponte em Posses. "Fico feliz em saber que vão reformar a ponte. Por outro lado fico decepcionado pois mais uma vez vai ser feita em madeira. Deviam fazer logo de material", opinou.

Euclides Gaspar Bender

Falou sobre o baixo índice no reajuste aos servidores públicos municipais. "6% de reajuste é muito pouco. O IGPM foi de em torno de 11%. Nossos servidores mereciam mais. Por quê estão sugerindo um aumento de 30% no Vale Refeição? Por quê não deram esse índice no salário? Cadê o estudo sobre o impacto financeiro que isso vai dar?" questionou.

Também falou sobre o concurso público que estaria por ser realizado. Comentou de que haveriam duas listas: uma de pessoas normais e outra de portadores de deficiência. "Isso me cheira a carta marcada", advertiu.

PRONUNCIAMENTOS PESSOAIS

Hilário Roloff

Falou sobre o baixo índice no reajuste dos servidores. Disse que o aumento deveria ser de 15% a 18%. Cobrou melhorias no sinal da telefonia celular.

Euclides Gaspar Bender

Voutou a falar sobre a polêmica do Carnaval. Sugeriu que fosse realizado um baile de salão sem a cobrança de ingressos para os munícipes. Reafirmou de que não foram os vereadores que cancelaram o Carnaval, e sim, que teria sido o prefeito José Cenci. Falou de que os vereadores teriam aprovado R\$ 7 mil para tal. Alertou para os riscos de uma curva existente na estrada próximo à empresa Bom Gosto.

Edevaldo Borges dos Santos

Lamentou o baixo índice no reajuste dos servidores municipais. Disse que a Prefeitura já perdeu muitos funcionários bons por causa do baixo salário. Elogiou as indicações do colega Hilário. Avaliou as estradas do interior como em péssimas condições. Também pediu providências urgentes na recuperação da iluminação pública. "Bem provável vão deixar para fazer tudo em 2012, na véspera das eleições", relatou.

Léo Mota

Exigiu que fosse cumprida a promessa de campanha para a compra de uma área de terras para a nova sede social do Águia Azul. Voltou a apontar vários problemas pela qual estaria passando o setor da Saúde. Comentou sobre projetos de sua autoria. Cobrou melhoria no sinal da telefonia celular e no sinal de internet. Agradeceu aos colegas pela aprovação do projeto de sua autoria, reiterando a importância do mesmo. Mostrou muita preocupação com o desvio da BR 386, que passa pelo centro da cidade. "Está se desenhando uma tragédia anunciada. Tem veículo passando a mais de 100km/h na cidade", alertou.

Para finalizar, Mota pediu que fosse colocado um médico à disposição dos calçadistas que saem pela manhã e voltam somente à noite. "Nossos calçadistas não conseguem fichas para consultas. É preciso colocar um médico à disposição deles fora de hora", destacou.

Álvaro da Silva Brandão

Revelou de que em 1º de abril deve iniciar a atender um novo médico no posto de saúde. Também uma médica viria para atender a população à noite. Apontou sérios problemas na iluminação pública da cidade, principalmente no centro. Sugeriu que as lombadas eletrônicas fossem instaladas o mais rápido possível.



**Álvaro da
Silva
Brandão**



**Hilário
Roloff**

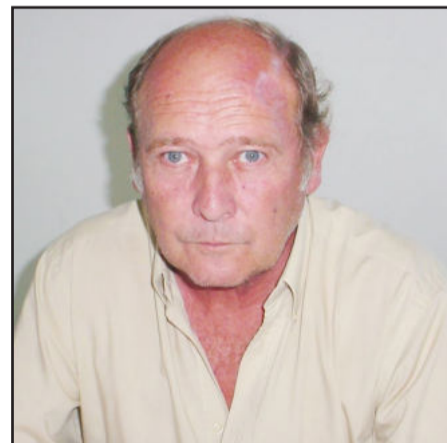

**Euclides
Gaspar
Bender**



Léo Mota



**Edevaldo
Borges dos
Santos**

Desafio é desafogar o PA

Com crescimento progressivo de atendimentos nos últimos 5 anos, Pronto Atendimento do Hospital Ouro Branco deve priorizar urgências e emergências. Casos eletivos precisam esperar

Com o objetivo de elaborar de forma conjunta uma campanha de esclarecimento e orientação à população, a direção do Hospital Ouro Branco, representada pelo diretor executivo André Lagemann e pela assistente da direção Elke E. Osterkamp Staggemeier, pela enfermeira chefe do setor de enfermagem Neusa Wallauer e pelo diretor técnico Dr. Humberto Alencar Oliveira da Costa, esteve reunida com representantes de órgãos de imprensa de Teutônia na sexta-feira, dia 1º de abril.

O encontro ocorreu na sala de reuniões do hospital e a Rádio e Folha Popular acompanharam o encontro. “Nosso objetivo é conversar com a comunidade e, para tanto, convidamos os meios de comunicação para servirem de interlocutores”, comenta Lagemann. O grande desafio é encontrar meios de desafogar o alto índice de procura pelo Pronto Atendimento, que em cinco anos dobrou a média de atendimentos por dia.

O mais preocupante é que pessoas vão ao Pronto Atendimento procurar soluções para problemas que não são urgência nem emergência. “Há procura para queda de cabelo, unha encravada, check-up, atestado médico, para parar de fumar, para assadura. São casos bem mais simples e a função do PA é atender urgência e emergência, situações em que há risco de morte”, salienta a enfermeira Neusa Wallauer.

O diretor André Lagemann sustenta que “não negaremos atendimento a ninguém, porém daremos preferência sempre a casos de urgência e emergência. Isto precisa ficar claro. Quem tiver um caso menos grave deverá ter a compreensão de aguardar até que não houver mais casos urgentes”. Lagemann reconhece que o alto índice de procura também significa que a população confia no trabalho, pelo índice de resolutividade.

Estrutura

Para o diretor executivo do HOB, o maior desafio, hoje, é desafogar o pronto atendimento, fazendo com que pessoas que não apresentam casos de urgência e emergência, procurem, num primeiro momento, um posto de saúde próximo de sua residência ou então seu médico num consultório, por meio de algum convênio que possuam ou particular.

“A estrutura disponibilizada hoje no Hospital Ouro Branco é resolutiva em saúde, porém limitada fisicamente. Encontramos dificuldades para o custeio da atual estrutura, inclusive estamos cogitando a possibilidade de retirada do segundo médico disponibilizado durante a semana”, ressalta Lagemann.

Busca constante por melhorias

A casa de saúde também está em fase de estudo para implantação de um protocolo

de classificação de risco por cores, priorizando urgências e emergências, a exemplo do que já ocorre em grandes hospitais da capital gaúcha e outros da região. “Trata-se de um plano de segurança para os pacientes que pretende regular o atendimento. A partir dele é feita uma triagem inicial pelo técnico de enfermagem ou enfermeiro, que verifica o grau de risco da enfermidade do paciente. Assim, sua Ficha de Atendimento será sinalizada com uma identificação colorida que classifica seu risco de gravidade”, explica.

Lagemann também afirma que seguidamente tem participado de reuniões de avaliação com as prefeituras conveniadas e ressalta a necessidade de se fortalecer a atenção básica, já em execução pela Prefeitura de Teutônia, que está implantando a Estratégia de Saúde da Família (ESF).

“É claro que se o posto de saúde já tiver encerrado seu expediente, o hospital vai prestar o atendimento. Porém, em horário de funcionamento das unidades municipais, se o cidadão precisar de apenas uma consulta ou apresentar sintomas menos graves, a orientação deve ser de que procure, num primeiro momento, o posto de saúde mais próximo”, aponta Lagemann.

Dia-a-dia

A enfermeira Neusa e o médico Humberto revelaram detalhes do dia-a-dia no atendimento à população no pronto atendimento e procuraram explicar as diferenças entre casos eletivos e os de urgência e emergência. “A comunidade deve ser orientada sobre o papel do Hospital Ouro Branco,

quais as suas obrigações e de que forma a estrutura dos próprios municípios pode auxiliar para reduzir a crescente demanda do pronto atendimento”, frisou Neusa Wallauer.

Entre os casos frequentes atendidos no pronto atendimento, conforme os profissionais em saúde que atendem no local, estão unha encravada, assaduras, queda de cabelo, dores abdominais, espinhas, gripe, busca por atestado médico, troca de receitas, manchas de pele, situações que não se enquadram em casos de urgência e emergência, mas acabam sendo atendidos no pronto atendimento e geram uma série de consequências.

“Depois de uma reunião entre os enfermeiros que trabalham em Teutônia, tanto no hospital como nos postos de saúde, conseguimos com que curativos e trocas de sondas, que são casos de atenção básica em saúde, passassem a ser realizadas nos postos de saúde nos dias de semana, e no hospital em finais de semana e feriados, o que já contribui para tentar reduzir a demanda no pronto atendimento”, revela a enfermeira.

População deve ter mais tolerância

O médico Humberto aproveitou a oportunidade também para falar sobre o comportamento da população, referindo-se à tolerância. “As pessoas precisam entender a real dimensão do trabalho médico. O médico quer atender, o paciente quer uma solução para o seu problema de saúde, e para isso deve haver o equilíbrio emocional de ambas as partes. Intolerância e intransigência não resolvem o problema. Atualmente

podemos resumir que ainda assim, com falta de material humano e de estrutura física, o nosso hospital tem tido um alto rendimento numa estrutura limitada. Existe a insatisfação, mas precisamos nos ‘desarmar’”, comentou.

O diretor técnico também falou sobre a segunda-feira de Carnaval, quando o pronto atendimento realizou 203 consultas, contra 114 na mesma segunda-feira de 2010. “Foi um dia extremamente cansativo para todos os envolvidos, tanto profissionais de saúde quanto pacientes, mas a grande maioria dos atendimentos foram essencialmente ambulatoriais. No máximo três ou quatro foram casos de urgência e emergência”, concluiu o médico.

“Gostaríamos de atender inclusive mais pessoas, mas precisamos de estrutura para isso. Trabalhar com pessoas e com saúde não é uma tarefa simples”, finaliza Lagemann.

Crescimento dos atendimentos

Ano	Média de atendimento/dia
2007	52
2008	55
2009	70
2010	85
2011	107

A recomendação do Ministério de Saúde para uma cidade como Teutônia é que haja, em torno de 81 mil consultas por ano, considerando 3 por habitante/ano. Deste total, 15 mil seriam para casos de urgência e emergência, no entanto o Pronto Atendimento do Hospital Ouro Branco atendeu mais de 30 mil consultas em 2010, exatamente o dobro do que precisaria..



Dr. Humberto (e), André, Elke e Neusa

Associados aprovam resultados da Certel

O Parque do Imigrante, em Lajeado, esteve movimentado na manhã de quinta-feira, dia 31 de março, quando caravanas de diversos municípios dos Vales do Taquari e Caí participaram das AGO's (Assembleias Gerais Ordinárias) e AGE's (Assembleias Gerais Extraordinárias) da Certel Energia e da Certel. Com um público de aproximadamente 1,2 mil pessoas, entre associados e familiares, esta foi a oportunidade de o quadro social acompanhar a prestação de contas das cooperativas referentes ao ano de 2010.

A fim de proporcionar comodidade e segurança aos participantes, uma ampla estrutura foi instalada para atender as mais diversas necessidades. O transporte até o local ocorreu, em sua maioria, por meio de mais de 20 ônibus organizados pelos líderes e vice-líderes de núcleo. No acesso ao pavilhão, colaboradores das cooperativas, acompanhados do mascote Xoquinho, recepcionavam as pessoas identificando-as e entregando uma mochila personalizada, contendo os relatórios e alguns brindes. A fim de recepcionar condignamente o público, associados e familiares foram obsequiados com um lanche logo na chegada, sendo também oferecido chimarrão àqueles que cultivam as tradições gaúchas. Para prevenir eventuais problemas relacionados à saúde dos participantes, uma ambulância e uma equipe da Unimed estiveram no local. Além disso, o público também pôde tirar dúvidas, apresentar sugestões e solicitar melhorias quanto ao fornecimento de energia elétrica em guichê disponível no pavilhão, bem como visualizar o novo caminhão de linha viva, que possibilita a realização de trabalhos em rede energizada, a camionete dos plantões, o Caminhão do Feirão das Lojas Certel e produtos da Certel Artefatos de Cimento.

AGO da Certel Energia

Com início às 9h, a primeira assembleia de caráter ordinário foi a da Certel Energia, que hoje tem mais de 53 mil associados distribuídos em 47 municípios. Através do Relatório da Gestão, a cooperativa apresentou os resultados alcançados no ano que pas-

sou. Em 2010, obteve-se uma receita operacional de R\$ 87.891.508,45. O crescimento no consumo de energia elétrica foi de 7,88%, significativamente superior ao ano de 2009, de 0,72%, equivalente à média brasileira de 7,8% e superior à da Região Sul do País, de 6,1%. O sistema elétrico da cooperativa possui 5.579,822 quilômetros de redes, com 62.242 postes instalados, dos quais 2.421 ainda são de madeira. A substituição destes por de concreto é uma das prioridades para garantir a continuidade, qualidade e confiabilidade dos serviços de distribuição de energia elétrica.

As sobras do exercício de 2010 da Certel Energia, após amplo debate da assembleia, foram destinadas para capitalização na Certel, para geração de energia elétrica.

Gestão ambiental

A Certel Energia mantém diversos projetos de conservação ambiental, como forma de compensação ambiental em seus empreendimentos, quando da construção de redes elétricas. A supressão de espécies arbóreas nativas para a manutenção de redes e execução das obras determina, anualmente, a necessidade de reposição florestal obrigatória. Em 2010, mais de 75 mil mudas de árvores nativas foram plantadas com este propósito.

O projeto Energia Verde em Harmonia Ambiental encerrou 2010 com a adesão de 39 instituições privadas e públicas, que plantaram mais de 66 mil árvores para neutralizar suas emissões de gases de efeito estufa.

Conselho Fiscal

Como conselheiros fiscais efetivos da Certel Energia para o ano de 2011, foram eleitos e empossados os associados Rainer Büneker (matrícula 18.868), Ademir Dalbosco (m. 18.089) e Renato José Schommer (m. 26.989). Os suplentes são Nelson José Werner (m. 19.336), Paulo Herbert (m. 22.243) e Romeu João Ohlweiler (m. 19.608), para cumprirem mandato de um ano.

AGE da Certel Energia

Na sequência, realizou-se a Assembleia



Hoerlle recebeu homenagem pelos 40 anos de Certel

Geral Extraordinária da Certel Energia, que ratificou a decisão da assembleia ordinária quanto à aplicação das sobras na Certel, destinando as mesmas exclusivamente para investimentos em projetos de geração de energia elétrica.

AGO da Certel

Já a Assembleia Geral Ordinária da Certel iniciou às 10h30min. O Relatório da Gestão afirma que a receita operacional da cooperativa, em 2010, foi de R\$ 195.366.163,71.

Expansão das Lojas Certel

Com a expansão do setor comercial, a rede encerrou o ano de 2010 com 66 lojas distribuídas em várias regiões do Estado, disponibilizando uma diversificada linha de produtos, como móveis, eletrodomésticos, eletroeletrônicos, materiais elétrico e de construção. Impulsionado pelo bom desempenho econômico do País, as vendas tiveram uma expansão de 24% em relação ao ano de 2009. Durante 2010, o varejo da Certel focou a sua expansão para a região Sul do Estado, abrindo duas lojas na cidade de Rio Grande e duas na cidade de Pelotas, pelo fato da região Sul receber grandes investimentos de infraestrutura, bem como a construção de navios e plataforma de exploração de petróleo. Polo comercial da região do Vale do Taquari, a cidade de Lajeado foi contemplada com mais uma loja especializada em móveis e eletroe-

letrônicos. Em Santa Maria, no bairro Camobi, foi instalada a terceira loja da Certel, esta voltada a material de construção. A primeira loja no litoral gaúcho, especializada em eletrodomésticos e bazar, foi inaugurada em Capão da Canoa.

Geração de energia

Em 2010, a área de geração de energia elétrica da Certel ingressou em um novo cenário. Isto porque a energia gerada pelas Hidrelétricas Salto Forqueta e Boa Vista passou a ser comercializada ao mercado livre. Sendo assim, as hidrelétricas venderam energia para a Certel Energia até maio e julho, respectivamente, e, a partir de então, começaram a comercializar sua geração ao mercado livre. A área de geração, mesmo com somente seis meses no ano, demonstrou sua viabilidade financeira, pois passou a comercializar energia fixa independentemente das chuvas e com tarifas de mercado livre. Passou-se a utilizar o termo energia comercializada, e não mais gerada. Considerando-se seis meses no novo cenário e seis no velho, a energia comercializada foi de 28.556,021 megawatts/hora em 2010. Se não tivesse ocorrido, nos primeiros meses de janeiro, uma verdadeira catástrofe no Rio Forqueta, com chuvas muito intensas que, inclusive, inundaram a casa de máquinas da usina, o que paralisou a geração por um período prolongado, seria possível gerar um número bem mais significativo de kilowatts/hora ao ano.

CertelNET em mais municípios

Focada sempre na excelência do atendimento a seus associados e usuários, e na qualidade prestada em seus serviços, a CertelNET fechou o ano de 2010 com 10.983 usuários conectados à Internet através de sua rede. Com a expansão de sua estrutura para novos municípios (Boqueirão do Leão, Brochier e Maratá), o provedor chega à marca de 27 cidades, localizadas principalmente na área de atuação da Certel Energia.

Indústria de artefatos de cimento

Com investimento de R\$ 3,7 milhões, a cooperativa inaugurou em 2010 a Certel Artefatos de Cimento, empresa controlada que tem a Certel como sócia majoritária. Uma indústria com ampla área que possibilita melhor organização dos



Associados mostraram-se satisfeitos com as atividades desenvolvidas pelas cooperativas

e da Certel Energia

processos produtivos e logísticos. Além de continuar industrializando postes de concreto para instalação de redes elétricas, o mix de produtos inclui a fabricação de pisos intertravados, blocos de concreto para construção civil, vigotas, entre outras peças.

Conselho Fiscal

Os novos conselheiros fiscais efetivos da Certel, eleitos e empossados durante a assembleia, são os associados Elário Hunsche (m. 36.536), Daniel Antônio Lazzari (m. 18.423) e Mário Silvério Favaretto (m. 17.586). Os suplentes são Hélio Getúlio Bruchez (m. 10.958), Plínio Caliarri (m. 22.375) e Lotário Dickel (m. 12.242).

Viveiro e Lojas de Plantas

O Viveiro de Essências Florestais da Certel comercializou 980 mil mudas de árvores, entre nativas e exóticas, como eucalipto, acácia-negra e pinus, além de frutíferas e plantas ornamentais. Foram doadas 10.215 mudas de árvores, especialmente para a neutralização das emissões de carbono de empresas parceiras e para escolas.

Em 2010, a Certel inaugurou a terceira Loja de Plantas, no Bairro Canabarro, em Teutônia. As lojas disponibilizam mais de 500 itens para atender a comunidade na formação de jardins, pomares e florestas.

AGE da Certel

Além da ratificação da aplicação das sobras da Certel Energia em projetos de geração da Certel, a Assembleia Geral Extraordinária também aprovou uma alteração estatutária, prevista no Edital de Convocação, incluindo uma nova atividade no seu objeto social, na área de educação e desenvolvimento dos associados.

Satisfação

Os associados responderam a uma pesquisa que avaliou o nível de satisfação em relação ao atendimento e à qualidade nos serviços das cooperativas. Confirmando os índices dos anos anteriores, 95,75% dos associados classificam entre muito bom

e bom o atendimento da área de energia e 92,09% consideram entre muito bom e bom a qualidade da energia elétrica fornecida pela Certel. As atividades ambientais das cooperativas tiveram a aprovação de 89,60%, e o atendimento das Lojas Certel, de 84,48%.

55 anos

O presidente Egon Édio Hoerlle aproveitou o evento assemblear para homenagear os mais de 53 mil associados pelo 55º aniversário da Certel, transcorrido no dia 19 de fevereiro. “Quando comemoramos orgulhosamente 55 anos de fundação, cumprimos cada um dos nossos associados, que exerceram com soberania a postura de quem é o verdadeiro dono da cooperativa”, avalia Hoerlle.

40 anos

Os presidentes das cooperativas Languiru, Dirceu Bayer, e Sicredi Ouro Branco, Silvo Landmeier, e o gerente de Recursos Humanos da Certel, Alexandre Schneider, entregaram uma placa de homenagem aos 40 anos que o presidente da Certel, Egon Édio Hoerlle, completou de gestão frente à cooperativa.

“Completamos, no dia 1º de março, quarenta anos no exercício do honroso cargo de presidente da Certel e dois anos de presidência na nova cooperativa, a Certel Energia. Os resultados alcançados podem ser creditados ao fato de que sempre trabalhamos com honestidade e transparência, propugnando pela permanente modernização da gestão. O êxito alcançado deve-se primordialmente à implantação do Planejamento Estratégico na administração dos negócios, ao empreendedorismo, ao comprometimento e à qualificação profissional de toda a equipe de gestores que foram decisivos para que, no futuro, tenhamos assegurado também um desenvolvimento sustentável. Devemos reconhecer que toda a equipe sempre teve a indispensável dedicação para que a marca Certel atingisse um elevado conceito na sociedade”, enalteceu Hoerlle.

Orquestra Sinfônica de Porto Alegre se apresenta hoje

ELISE BOZZETTO



Última apresentação da OSPA, em Lajeado, foi em 2006

Na noite de hoje, dia 5, será realizado Concerto com a Orquestra Sinfônica de Porto Alegre (OSPA), evento que marca a reabertura oficial da Igreja Matriz Santo Inácio de Loyolla, que acaba de ser restaurada por meio da Lei de Incentivo à Cultura (LIC), em um projeto de cerca de R\$ 1 milhão. A apresentação tem início previsto para às 20h, na Igreja Matriz. Antes disso, às 18h15min será realizada missa na parte externa da igreja. O templo estará aberto para receber a comunidade a partir das 19h. A entrada é franca.

De acordo com a coordenadora do Nú-

cleo de Cultura da Univates, Ana Lúcia Pretto, a escolha pela OSPA se dá pela sua grandeza e também pela capacidade do grupo de entrar em sintonia com os mais diversos públicos. “Esta é uma oportunidade para se apreciar música de qualidade, sem a necessidade de se deslocar para grandes centros”, salienta. Ana também lembra que muitas pessoas não puderam conferir a última apresentação da Orquestra em Lajeado, realizada em 2006. “Esta será uma oportunidade para que mais pessoas conheçam este maravilhoso trabalho, que muito orgulha os gaúchos”.

“Regras, por que não?”

Secretaria de Educação de Lajeado lança projeto para obter um olhar consciente das responsabilidades

“Projetos nascem de necessidades e regras, por que não? Lançamos um olhar consciente sobre nossas responsabilidades, o que pode ser feito para que família, escola e sociedade falem em um só tom de voz”, disse a secretária de Educação de Lajeado, Rejane Ewald, no lançamento do Projeto “Regras, por que não? Uma rede de formação da qual você deve fazer parte”.

Foram apresentadas as justificativas do novo projeto, bem como objetivos e estratégias a serem aplicados nas escolas municipais. Além disso, um esquete foi interpretado pela professora Tatiane Linhares, questionando, de forma descontraída, posturas de professores em sala de aula, referindo-se às regras e combinados com os alunos

dentro da escola.

O reconhecimento, por parte da escola, de que a família é o primeiro contato dos alunos com regras; o aprofundamento de reflexões e práticas de educação familiar e escolar e a motivação de práticas pedagógicas que contribuam para a aprendizagem de todos na escola estão entre

os principais objetivos do projeto. “Avaliaremos nosso percurso para que possamos tornar nosso caminho ainda mais seguro”, finalizou Rejane, destacando ainda que a reconstrução de regras tem como meta aperfeiçoar as relações interpessoais na sociedade e criar melhores condições para a aprendizagem.

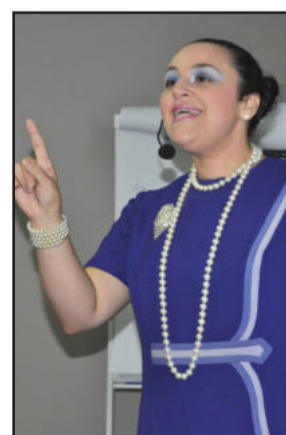

Através da apresentação, Tatiane questionou como deve ser a postura do professor em sala de aula



Rejane enfatizou a reconstrução de regras como forma de aperfeiçoar relações



Associados ganharam uma mochila personalizada

Visita à ExpoClara em Carlos Barbosa

A Prefeitura de Imigrante está disponibilizando um ônibus aos produtores rurais do Município para uma visita à feira de Carlos Barbosa, que acontece no Parque da Cooperativa Santa Clara, de 29 de abril a 1º de maio, com exposição de gado leiteiro, máquinas e produtos. Interessados deverão se inscrever na Prefeitura até o dia 26 de abril, mediante a apresentação da carteira de identidade. A viagem acontece no dia 29, com saída às 8 horas, em frente ao mercado Rotoli, em Daltro Filho; 8h15min, na empresa Hollmann, da Seca Baixa, e às 8h30min, em frente à Prefeitura, na sede.

Primeiro sorteio será nesta quarta-feira

A Prefeitura de Imigrante realizará nesta quarta-feira, dia 6, às 11 horas, o primeiro sorteio do ano referente ao Programa de Incentivo à Arrecadação, série consumidor. Na ocasião serão sorteados três prêmios de R\$ 300,00 em dinheiro. Haverá ainda um sorteio extra de R\$ 400,00, devido ao valor em saldo da campanha passada (um consumidor não apresentou a cartela sorteada, condição única para receber a premiação). Os valores dos prêmios deverão ser usados na aquisição de serviços ou mercadorias nos estabelecimentos do Município. Até o final do ano serão realizados dez sorteios e o total de premiação a ser distribuída nesta série será de R\$ 11.000,00.

Para este primeiro sorteio a troca de notas por cartelas deverá ser feita até às 17 horas desta terça-feira, em uma sala específica do Centro Médico, na sede. Cada R\$ 50,00 comprovados valem uma cartela. Documentos fiscais válidos para a troca: nota ou cupom fiscal de 2011 na prestação de serviços ou compras no comércio ou indústria de Imigrante; ISS/ISQN pago em 2011; IPTU pago em 2011; tarifas de água paga em 2011; serviços com máquinas da Prefeitura pagos em 2011; contribuição de melhorias e IPVA relativo ou pago em 2011.

Município recebe recursos de A Nota é Minha

O Município de Imigrante, por intermédio da Secretaria Municipal da Saúde, vai receber o valor de R\$ 12.793,09 do Governo do Estado. A contemplação deve-se à participação do Município na série 026, no Programa Solidariedade, da campanha A Nota é Minha, ou seja, o consumidor solicita a nota fiscal na hora da compra e troca por cartelas, concorrendo a prêmios e ainda é beneficiado com a aplicação dos recursos na área da Saúde. A entrega dos recursos a diversos municípios da região será realizada no dia 26 de abril, às 10 horas, na Sociedade Sulina Divina Providência, em Arroio do Meio.

Unidade de Saúde com novo horário

A Secretaria Municipal da Saúde, de Imigrante, informa que a partir de terça-feira, dia 5 de abril, a Unidade de Saúde da sede estará atendendo em novo horário:

- Pela manhã, das 8 às 12 horas.
- Pela tarde, das 13 às 17 horas.

O plantão de urgência e emergência continuará atendendo 24 horas ao dia, pelo telefone 8118.0617.

Imigrante

Curso de informática oportunizou novos conhecimentos



Inclusão digital oportunizou novos conhecimentos

A Administração de Imigrante, por intermédio da Secretaria Municipal de Educação, oportunizou gratuitamente a realização do curso de Inclusão Digital para pessoas idosas e de meia idade, com a duração de 10 horas. A programação foi realizada no período noturno, no Telecentro Comunitário junto a Escola Arco-Íris, tendo como instrutora Ana Laura Kaplan.

Pela turma de segundas-feiras, concluíram o curso os seguintes alunos: Marli Bruski (66 anos), Décio Bruxel (60), Erminda Barili (72), Glaci Schneider (57), Leda Bruxel (53), Erni Wünsch (62), Ilga Kieh (57), Délcia Porsche (63), Alacir de Almeida (56) e Sildo Horst (68).

Pela turma das terças-feiras: Gertrud Engster (48 anos), Noeli Jora (49), Marli Andrade (35), Lidiana Möllmann (33), Vera Lúcia Horst (41), Sandra Massotti (32), Aladir de Almeida (25), Nelson Dahmer (67), Melier Diersmann (62) e Norma Rieger (70).

No encerramento, além da alegria em receber um certi-

ficado, notou-se a satisfação dos participantes e o desejo em realizar o chamado módulo dois. “Pena que eu não tenho os meus dez aninhos para conhecer mais tecnologia”, comentou Sildo Horst, 68 anos. “Por mim eu estaria aqui todas as noites para aprender mais”, completou Glaci Schneider, 57 anos.

Norma Rieger, 70 anos, uma das mais idosas do curso, agradeceu à Administração Municipal por oportunizar novos conhecimentos, assim como, à instrutora Ana Laura. “Todas as pessoas que não conhecem a informática deveriam fazer esse curso. Se tiver novamente irei participar. Ainda mais agora, que o meu trabalho como vendedora de produtos de beleza exige usar a internet”, disse Norma.

O secretário municipal de Educação, Charles Porsche, elogiou o interesse e a assiduidade de todos, e já está programando a abertura de novos cursos. A instrutora Ana Laura Kaplan ressaltou estar gratificada em poder transmitir conhecimentos e, principalmente, pela disposição dos mais idosos.

Gestantes compartilham experiências

O encontro das gestantes de Imigrante, realizado no dia 29 de março, teve a participação do clínico geral do Programa de Saúde da Família, Edgar Dotti, que falou sobre as “adaptações do organismo materno à gestação”. A programação foi realizada na Unidade de Saúde da sede, com a participação da enfermeira Viviane Stevens, agentes comunitárias de Saúde e das seguintes gestantes: Neuza Klein, Cláudia Marcieli Cardoso Souza, Adriana Scheuermann dos Santos, Daniele Kohl Huber, Luciana Prediger Pereira da Silva, Viviane Saibe e Ana Paula Machado de Souza Dahmer.

Na opinião de Edgar Dotti, “é muito importante as futuras mães saberem das modificações do corpo na ges-



Grupo que interagiu no encontro de gestantes

tação, como alterações cardiológicas, hematológicas e osteoarticulares”.

Luciana Prediger Pereira da Silva, 33 anos, da Seca Baixa, está no sexto mês de gestação e espera pelo primei-

ro filho. “Estamos numa grande expectativa para o nascimento desse filho que vai se chamar Gabriel. Esperamos que tudo transcorra bem e que ele venha com saúde”, afirmou Luciana.

Preparativos para a Paixão de Cristo

A encenação da Paixão de Cristo será realizada em Imigrante no dia 16 de abril, às 20 horas, em frente o Convento Franciscano São Boaventura, no Bairro Daltro Filho. A Paixão de Cristo é um espetáculo de fé e esperança, coordenado por Emílio Speck, e faz parte do Calendário Oficial de Eventos de Imigrante. A cada ano de realização recebe numerosa plateia do Município e de outras cidades do Vale do Taquari. A promoção é da Prefeitura Municipal e Associação Cultural de Imigrante. Vale recordar que não há cobrança de ingresso e, como o evento é realizado ao ar livre, sugere-se que o público leve

cadeiras de praia.

Entre os trinta atores locais está o trio da foto: Paula Fassini, como personagem de “Salomé”; Jucelino Frobos, personagem “Herodes”; e Talita Fassini Barili, que vai interpretar a personagem “Herodia”.

Um dos destaques da nova geração imigrantense, Paula Fassini, enaltece que “a motivação do grupo está renovada. Os ensaios acontecem todos os sábados e, inclusive, com algumas cenas diferentes do ano passado. A gente sente a energia positiva que um transmite para o outro. Será mais uma vez um grande espetáculo”, disse Paula.



Paula (e), Jucelino e Talita são atores da Paixão de Cristo

Alimentação escolar natural e criativa

A 3ª Coordenadoria Regional de Educação promoveu 1º Encontro de Agentes Educacionais, Merendeiras Escolares, no Instituto Estadual de Educação Estrela da Manhã, com a presença de mais de 200 profissionais, entre merendeiras e integrantes das equipes gestoras.

“O evento teve por finalidade perceber a alimentação saudável como fator fundamental para a qualidade de vida e o bem-estar de todos os envolvidos com a educação”, ressaltou a coordenadora em sua mensagem. A apresentação do tema “Alimentação Equilibrada e Aprendizagens - fatores determinantes para a qualidade de vida” esteve a cargo da Irmã Lúcia Herta Rockenbach, enfermeira e especialista em Alimentação Alternativa.

A palestrante frisou a importância de aproveitar os alimentos naturais e saudáveis, preparando pratos criativos, sem grandes gastos, utilizando produtos da agricultura fa-

miliar. Aconselhou positivamente os participantes, dando ênfase aos produtos da região, que são ricos em variedade e qualidade de alimentos. Repassou várias receitas que, segundo ela, “deverão sair do papel e integrar a merenda dos estudantes”. Provando que a prática do que foi falado é plenamente possível, Irmã Lúcia preparou um lanche com frutas que foi bastante elogiado pelo grupo.

Encerrando a tarde de formação, a professora Beatriz Reckziegel, representando a 3ª CRE, agradeceu à palestrante, dizendo que a aprendizagem oportunizada no encontro traz uma maior expectativa de vida e, sem dúvida, através de uma alimentação equilibrada, a qualidade de vida que vem por acréscimo.

Segundo a coordenadora Marisa Bastos, este encontro de formação faz parte das metas da 3ª CRE, no aspecto da qualificação profissional, e já está previsto outro momento que ocorrerá em maio.



Merendeiras e integrantes das equipes gestoras tiveram evento sobre alimentação saudável



Campanha de Everminação iniciou ontem

Ontem iniciou a 1ª etapa da Campanha de Everminação, realizada pela Prefeitura de Estrela, por meio da Secretaria Municipal de Agricultura. O roteiro começou em Arroio do Ouro. O secretário Paulo Scheeren solicita que os produtores permaneçam em casa e mantenham seus animais presos. Desta forma, a aplicação será agilizada.

O produto é oral e pode ser colocado sobre os alimentos, portanto a orientação é para os produtores não alimentarem os animais antes da chegada dos vacinadores.

Scheeren alerta que “a vacinação somente será realizada aos proprietários que não estiverem com dívidas com o Município. Quem não teve seus animais everminados na última campanha ou quem nunca everminou deve inscrever-se na Secretaria da Agricultura pelo telefone 3981-1055”, explicou.

Roteiro de vacinação

Hoje terça - dia 5 de abril: em Arroio do Ouro e Figueira, começa em Valdemar Barth e vai até Barragem;

Quarta-feira, dia 6 de abril: comunidade de Delfina;
Quinta-feira, dia 7 de abril: comunidades de São Luís e São João

Sexta-feira, dia 8 de abril: em Santa Rita e Porongos, começa em João B. Zwirtes até a BR 386; e na BR 386, da ponte da Cooperativa Languiru até o trevo da Glória, inclusive Travessa da Caixa D'água na Linha Porongos.



Paulo Scheeren, secretário de Agricultura de Estrela

Inscrições para concurso fotográfico encerram sexta-feira

O 10º Concurso Fotográfico de Estrela, realizado pela Prefeitura por meio da Secretaria de Cultura e Turismo (Secultur), com apoio da Câmara de Dirigentes Lojistas de Estrela (CDL) encerra suas inscrições no dia 8 de abril. As mesmas podem ser realizadas no Centro de Cultura e Turismo Bertholdo Gausmann, de forma gratuita.

Podem inscrever-se fotógrafos resi-

dentos em Estrela ou não, mediante a remessa de trabalhos inéditos e originais. Cada participante poderá participar com número ilimitado de trabalhos. O concurso tem como categoria única Fotos Digitais e este ano terá como tema principal “Profissionais que são Estrelas”. A Secultur sugere que o foco dos trabalhos seja vinculado aos profissionais de diferentes áreas de atuação, contemplando os esquecidos

pela sociedade.

Os autores das três melhores imagens serão premiados: 1º lugar: Troféu e R\$ 500,00; 2º lugar: Troféu e R\$ 200,00; 3º lugar: Troféu e R\$ 100,00 e Menção honrosa: Troféu.

A seleção final dos trabalhos será dia 12 de abril, no Centro de Cultura e Turismo Bertholdo Gausmann. A premiação ocorre em 13 de abril. Mais informações pelo telefone 3981-1089.

Conexões
Sônia Lúcia de Souza Gomes
sonialsgomes@gmail.com

Dia da saúde e nutrição

A saúde, o corpo e a qualidade de vida, em qualquer idade, dependem do padrão da alimentação. Alimentos saudáveis aumentam a capacidade de defesa do organismo, protegendo de todas as doenças.

Atualmente, cada vez mais, a alimentação inadequada está relacionada, principalmente, a doenças crônicas como obesidade, hipertensão e doenças cardiovasculares.

O direito à alimentação saudável está previsto em diversos tratados internacionais e desde fevereiro de 2010, por meio da promulgação do Projeto de Emenda Constitucional (PEC) 64, está estabelecido na Constituição como um direito social. A divulgação de informações, de forma clara e equilibrada, sobre os alimentos, principal preocupação da RDC 24/2010, é uma das estratégias para que esse direito seja garantido. Essa resolução estabelece novas regras para a publicidade e para o comércio desses alimentos. O objetivo é proteger os consumidores. Uma das grandes preocupações da resolução está focada no público infantil, reconhecidamente mais vulnerável. As pesquisas refletem a queda no consumo de alimentos saudáveis e da substituição deles por produtos industrializados e/ou refeições prontas.

“O consumidor é livre para decidir o que comer. No entanto, a verdadeira liberdade de escolha só acontece quando ele tem acesso às informações daquele alimento, conhece os riscos para a sua saúde e não é induzido por meio de práticas abusivas”, afirma a gerente de monitoramento e fiscalização de propaganda da Agência Nacional de Vigilância Sanitária - Anvisa, Maria José Delgado.

O Sistema Conselhos Federal e Regionais de Nutricionistas lançou no dia 31 de março - Dia da Saúde e Nutrição - uma campanha nacional com o objetivo de combater a fome, a obesidade e o desperdício de alimentos.

Segundo dados do IBGE:

- no mundo existe 1 milhão de pessoas passando fome;
- no mundo há 300 milhões de obesos, no Brasil existem 5,65%;
- o desperdício de alimentos chega a 6 milhões de toneladas.

Essa campanha seguirá até 16 de outubro, dia em que se comemora o Dia Mundial da Alimentação, com várias ações para conscientizar a população sobre o desperdício de comida enquanto milhares de pessoas passam fome e do crescimento da obesidade e de outras doenças causadas pela alimentação inadequada.

É importante que as pessoas tomem consciência da necessidade de mudanças de hábito. Não adianta saber, tem que fazer, tem que agir. Não existe fórmula milagrosa. Se você buscar ajuda de profissionais ligados à nutrição para a reeducação alimentar familiar, ótimo. Se quiser um cardápio próprio, busque a Pirâmide Alimentar, obedecendo às quantidades diárias indicadas para o consumo de cada grupo de alimentos. Na internet existem várias Pirâmides, procure a melhor que se adapte a sua família. Existe uma que na base dela tem desenhos de atividade física e copos de água, indicando além da alimentação adequada, muita água e exercício físico. Estude a Nova Pirâmide Alimentar, Walter C. Willett, o novo conceito de alimentação saudável.

seccare[®]
Express

Contate para serviços de transporte.

Rua Dez, nº 43 - B. Centro Administrativo - Teutônia / RS
Fone: 51 3762-3266 - seccare@seccare.com.br



Serra

Raio X do Aeroporto Regional na Serra

Isaac Sartori, vereador garibaldense e ex-tripulante da Varig, em uma conversa com a Folha Popular na Serra Gaúcha, decorrente de seu amplo conhecimento na área, explicou algumas questões sobre a implantação do Aeroporto Regional, realçando alguns pontos muitas vezes subentendidos.

A pauta tem sido amplamente discutida na região devido a indefinição do local exato onde a estrutura seria erguida. Cogitou-se, inclusive, a construção no interior de Garibaldi. Sartori afirma que “o Aeroporto seria de extrema importância para aumentar o desenvolvimento na Serra Gaúcha, promover infra-estrutura e geração de empregos. Imagine quantas pessoas seriam empregadas nesse aeroporto! Há muitos benefícios”.

O ex piloto diz que “esse aeroporto tem como objetivo desafogar Guarulhos. Nós temos três aeroportos que cruzam o Oceano Atlântico, que é Guararapes, em Recife, Tom Jobim, e Guarulhos. Será criado um quarto. Então, do Paraná para baixo e todo o Sul, inclusive países como Uruguai, Chile e Paraguai, e talvez a Bolívia, terão como referência o nosso aeroporto. É essa a ideia do governo, principalmente por causa da Copa do Mundo de Futebol em 2014. As empresas exportadoras do Sul não precisarão ir tão longe, sem falar dos passageiros que, ao invés de embarcar em Porto Alegre e ir até São Paulo para ir à Europa e Ásia, sairão daqui”.

Mas a implantação de um aeroporto na região não é apenas ‘mar de rosas’. Conhecendo o assunto, Isaac explica que um motor aeronáutico de 40 mil cavalos de força consome por volta de três toneladas de combustível. “Transforme tudo isso em poluição ambiental, lembrando dos gases queimados e jogados na atmosfera”, lembra. Essa poluição ambiental prejudica o sistema respiratório dos indivíduos que vivem perto de aeroportos, principalmente naquelas imediações. Então, além do desenvolvimento na região, junto com o aeroporto viriam junto todos esses problemas, que são as complicações com a saúde por causa da poluição. “Nós vamos respirar parafina queimada”, diz Sartori.

A região da Serra é criadora de frango, e a produção avícola também poderia ser prejudicada, tanto com a poluição ambiental quanto com a poluição sonora. Até mesmo a pecuária poderia ser prejudicada, como também a agricultura.

Sobre a implantação do aeroporto em Monte Bérico, localidade de Farroupilha (uma área que está em discussão), Isaac diz que “nossa região teria que brigar com o Governo Estadual para chegar até esse aeroporto”, sem falar que essa área possui vários moradores. O caso é semelhante a Guarulhos, onde era uma região de banhado. “Em São Paulo, o governador retirou um morro do lugar e colocou ali. Mas São Paulo tem 40% do PIB brasileiro, eles podem fazer isso. Mas nós não podemos”.

Ao ser questionado sobre os benefícios e malefícios nas duas áreas de implantação do aeroporto na região, Sartori calculou que aproximadamente 90% de benefícios, contra 10%, se o aeroporto fosse em Vila Oliva, comunidade de Caxias do Sul. E 70% contra 30% de malefícios, se a implantação fosse em Monte Bérico.

Mesmo que Garibaldi tenha ficado fora de pauta, Isaac manifesta-se: “Eu queria esse aeroporto aqui em Garibaldi, e quem não queria?”.

Garibaldi

Acessibilidade para todos

A Prefeitura de Garibaldi, através da Secretaria Municipal de Obras, Transporte e Trânsito, iniciou a construção de diversas rampas de acesso nas calçadas do município. A medida visa facilitar o acesso a pessoas portadoras de deficiência, carrinhos de bebê, entre outras situações que podem apresentar dificuldades de locomoção. Segundo o secretário Municipal de Obras, Transporte e Trânsito, Carlo Mosna, mais de 30 rampas serão construídas nas calçadas da cidade.

As novas rampas seguem um padrão que facilita o acesso, por não serem tão íngremes, além de terem uma largura maior. De acordo com o prefeito Cirano Cisilotto, que acompanhou os trabalhos no centro da cidade, esta é mais uma obra que irá facilitar a vida de muita gente. “Dentro de nossa proposta de governo, está a ideia de acessibilidade. Por isso, a construção destas rampas é mais um passo que estamos dando no ideal de oferecer cidadania para todos”, observou.



Secretaria de Obras adapta passeio público para uso de portadores de necessidades especiais

Obras para evitar problemas de alagamento

A Prefeitura de Garibaldi, através da Secretaria Municipal de Obras, Transporte e Trânsito, deu início na manhã de ontem, segunda-feira, às obras de drenagem que irão evitar problemas de alagamento nos bairros Brasília e Santa Terezinha. A ação é uma antiga demanda das comunidades destes bairros, e integra a lista de reivindicações dos moradores através do Orçamento Participativo.

As obras tiveram início junto à Rua Buarque de Macedo, e seguirão pelas ruas próximas, incluindo a Rua Siqueira Campos, que constantemente enfrentava problemas e era uma das mais afetadas em épocas de chuva. As equipes trabalham na ampliação da canalização da rede pluvial, a fim de

dar maior vazão à água, evitando assim o acúmulo em alguns pontos, como aconteceu na segunda-feira, dia 28 de março.

O prefeito Cirano Cisilotto acompanhou os trabalhos na manhã desta segunda e destacou mais uma obra reivindicada pela comunidade e que está sendo feita pela Administração Popular. “A mudança nesta canalização é outra obra que a população de Garibaldi solicitou através do Orçamento Participativo e que nós estamos executando. É desta maneira que nós trabalhamos, sempre ouvindo a comunidade e procurando atender às suas principais reivindicações. A drenagem na Rua Siqueira Campos e proximidades vai solucionar um problema que estas famílias enfrentavam há dezenas de anos”.



Obras pretendem evitar o alagamento das ruas



Obra foi incluída no Orçamento Participativo

Carlos Barbosa

Festiqueijo tem nova Dama de Companhia

Raqueli Borsoi, 20 anos, será a Dama de Companhia, que acompanhará a Senhorita Festiqueijo Priscila Campana em 2011. A nova soberana confirmou a aceitação do convite no final da tarde de sexta-feira e será formalmente apresentada e coroada nos próximos dias. A substituição foi realizada após a desistência, formalizada, na quarta-feira, dia 30 de março, de Francieli Thums, que está em intercâmbio na Itália.



Raqueli Borsoi, nova Dama de Companhia do Festiqueijo

Cidade Limpa: Estrela é referência para Goiás

“O município de Estrela é uma das cidades mais limpas do Brasil”. A afirmação é do prefeito de Palmeiras de Goiás, município do Estado de Goiás, Alberne de Sousa Marques. Na manhã de ontem, segunda-feira, dia 4, Marques esteve no gabinete do prefeito de Estrela, Celso Brönstrup, acompanhado da primeira-dama Ana Paula dos Santos Marques e do empresário Homero Machado Miguel, diretor industrial da Bremil, empresa com unidades no Vale do Taquari e também em Palmeiras de Goiás.

O propósito da visita foi conhecer a forma como Estrela coleta e trata o lixo. “Estrela será referência para nós”, explicou o prefeito de Palmeiras de Goiás, acrescentando que em seu município não há destinação adequada para o lixo. “Em Goiás, lixo se põe na rua e eu gostaria de mudar essa triste realidade”, observou Marques.

O prefeito Celso Brönstrup explicou o trabalho desenvolvido em Estrela e colocou o Município à disposição do colega goiano. “Aqui temos inclusive uma Unidade de Tratamento de Lixo (UTL). A coleta é terceirizada, cujo trabalho da empresa responsável é acompanhado de perto pela equipe da Secretaria Municipal de Meio Ambiente”, salientou Brönstrup.

O empresário Homero Machado Miguel afirmou haver

grande diferença na forma como Estrela e Palmeiras de Goiás tratam o lixo. “Em Estrela, quando morre um animal, uma máquina da Prefeitura é acionada para enterrar. Já em Palmeiras de Goiás - e não é diferente em todo o estado goiano - quando morre um boi, por exemplo, eles deixam jogado na rua. É impressionante que num mesmo Brasil a legislação e o próprio comportamento das pessoas sejam tão distintos”, comparou Miguel.



Prefeito Celso Brönstrup (e), Homero Machado Miguel, Alberne de Sousa Machado e Ana Paula dos Santos Marques (d)

Linha Geraldo recebe reunião da Agricultura

A localidade de Linha Geraldo Baixa sediará a próxima reunião descentralizada da Secretaria Municipal de Agricultura de Estrela. A informação é do secretário Paulo Floriano Scheeren. Segundo ele, a reunião acontecerá amanhã, quarta-feira, dia 6, e terá início às 15 horas, no Centro Comunitário local.

Em 2011, já foram realizados encontros nas localidades de Costão e São José. “Temos percebido aumento da participação dos agricultores nesses encontros, iniciados por meio de projeto desenvolvido em 2009, mas que continua até agora”, pondera.

Inicialmente, é realizado um amplo relato sobre as atividades e programas desenvolvidos pela Secretaria de Agricultura. Um representante da Emater/Ascar também costuma participar dos encontros e é aberto espaço para os agricultores se manifestarem.

Estrela possui 17 comunidades e, a exemplo do que ocorreu em 2009 e em 2010, todas serão contempladas com as reuniões descentralizadas também em 2011.



Tem aumentado o número de participantes nas reuniões

Subvenção ao Colégio Martin Luther

O Município de Estrela concedeu subvenção no valor de R\$ 20 mil à Sociedade Evangélica Educacional/Colégio Martin Luther. Os recursos se destinam à cobertura de despesas com o projeto esportivo das equipes de competição, dentro da parceria Colégio Martin Luther/Avates/Prefeitura de Estrela.

“Com o dinheiro, são adquiridos uniformes oficiais, materiais de treinamento, despesas com viagens, alimentação e alojamento, bem como despesas federativas e com materiais de divulgação”, explicou Andréia Desbessel, diretora do Colégio Martin Luther. Ela esteve no gabinete do prefeito Celso Brönstrup, na última semana, acompanhada do coordenador esportivo Marcelo Sehn., ocasião em que ocorreu a entrega do cheque.



Prefeito Celso Bronstrup (e) entrega cheque para Andreia Desbessel e Marcelo Sehn (d)

Teutônia

Escolas Infantis dão carinho e afeto às futuras gerações

Escola Infantil Pequeno Príncipe oferece qualidade de vida

A secretária municipal de Educação, Inara Marli Krüger Böhmer, e a coordenadora pedagógica da Secretaria de Educação responsável pela educação infantil, Marlice Feldkircher, visitaram a Escola de Educação Infantil Pequeno Príncipe, do Bairro Languiru, recentemente. No momento da visita, algumas professoras e o grupo de crianças estavam desenvolvendo suas atividades ao ar livre, em local próximo à escola.

Os bebês estavam num local muito agradável, em contato com a natureza e desfrutando de uma ambiente diferente, com livros de leitura e realizando atividades que visam ao estímulo de suas potencialidades. A secretária Inara ficou muito feliz ao ver os bebês muito bem cuidados e num ambiente tão agradável.

A coordenadora Marlice e a secretária Inara realizam visitas periódicas às escolas de educação infantil do município para acompanharem o trabalho pedagógico desenvolvido. Segundo Inara Böhmer, “as escolas de educação infantil de Teutônia estão de parabéns pela seriedade e comprometimento com que desenvolvem seu trabalho, cuidando com muito carinho e competência das crianças. Com certeza, crianças que se desenvolvem em um ambiente de respeito, amor, carinho e proteção poderão ter um desenvolvimento mais saudável e feliz, com um futuro muito promissor”, enfatiza a secretária Inara Böhmer.



Inara e Marlice visitaram a Escola Infantil Pequeno Príncipe



ESTADO DO RIO GRANDE DO SUL
PREFEITURA MUNICIPAL
DE GARIBALDI

AVISO DE LICITAÇÃO

O Município de Garibaldi, torna público que às 08h30min do dia 24 de maio de 2011 estará realizando Licitação modalidade Concorrência Pública nº 001/11, para contratação de projetos para micro e pequenas empresas novas, para ingresso na Incubadora Empresarial do Município de Garibaldi. Maiores informações pelo fone(054)3462-8229 ou no site www.garibaldi.rs.gov.br.

Cirano Cisilotto
Prefeito Municipal

Copa dos Vales de Futsal

Alaf vence jogo e leva o título

Cerca de 2 mil torcedores da Alaf foram prestigiar a final da 2ª Copa dos Vales de Futsal/Taça DMF Esportes na noite de domingo, dia 3, no Complexo Esportivo da Univates. O duelo entre a Alaf e Assaf foi dramático do início ao fim da partida. Respaldados pelas duas melhores campanhas do certame, as equipes entraram focadas na conquista do título inédito para suas agremiações. Ao final do jogo, vitória da Alaf por 2 a 1 e a conquista do título da competição.

De um lado estava a Alaf, que até o jogo da final tinha marcado 14 gols e sofrido nove. Do outro, a Assaf, que chegou às redes dos adversários em dez oportunidades com sete gols contra - um deles justamente para a Alaf, na fase classificatória, quando foi derrotada pela equipe lajeadense. A charanga e a torcida, mesmo antes do jogo, demonstravam que apoiariam o time para o caminho da conquista da taça de campeão. Sérgio Lacerda optou em sair atuando com Chico, Nenê, Vítor Hugo, Henrique e Biel. Já o oponente, do técnico Paulo Rocha, ini-

ciou com Cristian, Bruno, Rafael, Teves e Cristiano.

O jogo

A Associação Lajeado de Futsal (Alaf) manteve a posse e obrigava o adversário a sair para o jogo. Com uma postura diferente do último duelo entre os dois times, a Assaf avançou a marcação, o que obrigou o time da casa a brigar mais pela disputa da bola, e assim forçar os contra-ataques. Mesmo assim quem teve a primeira chance foi o visitante, e Vítor Hugo salvou cima da risca. Aos três minutos, Henrique chutou, mas na trajetória houve desvio para escanteio. Na sequência, passe de Henrique para Biel que não perdoou, abrindo o placar: 1 a 0 para a Alaf. A Assaf sentiu o baque e só ameaçou novamente a meta de Chico aos sete minutos. A desvantagem obrigou o time santa-cruzensense a sair em busca do empate. Conseguiu três importantes conclusões que pararam em duas oportunidades nas grandes defesas do arqueiro Chico.

Na segunda etapa, a Assaf mostrou logo que não ficaria esperando muito para buscar a igualdade. Com um minuto, já obrigou Chico a realizar outra grande

defesa. Aos 2min45seg, falta para a Alaf. Vítor Hugo se apresentou para a cobrança. O time visitante esperava uma jogada ensaiada, mas o atleta da Alaf preferiu o tiro em direção ao gol. A bola saiu como um foguete e foi morrer nas redes de Cristian: 2x0. Com desvantagem ainda maior, a Assaf jogou-se de vez ao ataque. A Alaf atuou no erro do adversário. Só que esta tática deu uma motivação extra ao visitante, que chegou ao seu gol aos 11 minutos, num poderoso chute em diagonal de Bruno: 2x1. O duelo ficou tenso. Não faltaram um e outro empurra-empurra entre os atletas e reclamações com a arbitragem. A Assaf saiu pro jogo, inclusive adotando a tática do goleiro-linha, pressionando e tentando reverter o placar adverso. E foi Henrique quem salvou o gol de empate em cima da linha, aos 16 min. A Assaf tentou, mas não levou, pois o time de Lajeado estava focado e não permitiu que o placar fosse alterado. Com o apito final da arbitragem de Rogério Quaresma e Fernando Henz, o grito de é campeão, é campeão ecoou no ginásio e fora dele com a carreata no caminhão do Corpo de

Bombeiros, que percorreu as principais ruas de Lajeado. Depois, festa na sede da União Campestre.

No final da partida o técnico Lacerda avalizou o trabalho até agora realizado, mas salientou que não gostou da atuação do elenco, que segundo ele aceitou a pressão do adversário em muitos momentos do confronto. "Vamos corrigir estes detalhes, para iniciarmos o Gauchão, no dia 09/04, em casa, diante do Sobradinho, com um volume de jogo maior e sem aceitar a pressão das equipes visitantes", finalizou.

Já Celso Kappes, presidente da Alaf, lembrou que quando assumiu o comando da Alaf, disse naquele momento que aceitava o desafio, mas que seu trabalho seria em busca de títulos. "O primeiro deles, conseguimos. Agora é dar sequência no trabalho de toda a comissão técnica, direção e colaboradores, para que a torcida cada vez mais incentive este projeto que esta sendo realizado." Para Alexandro Favaretto, vice-presidente, "a emoção deste título se confunde com a conquista da Série Bronze em 2007, e nos deixa entusiasmados para dar continuidade aos ideais do futsal."

Amistoso - Antes da final, amistoso entre UJR/Novo Hamburgo e Vale do Sol, que se preparam para as séries Ouro e Prata do Futsal, respectivamente. Vale do Sol não deu chances ao adversário e saiu de quadra com uma vitória convincente por 4 a 0. Paulinho Cambalhota (2) e Jean (2) fizeram os gols.



ALAF levou a taça de campeão da Copa dos Vales de Futsal



Wallerius

SEGUROS

(51) 3762-3426

Rua 03 de Outubro, 404 - sala 04 - Languiru
CEP 95890-000 - Teutônia -RS
www.walleriusseguros.com.br

UTILIZE O SEU CARTÃO SICREDI E ACUMULE PONTOS PARA TROCAR POR BRINDES.



USE E GANHE!

LEMBRE-SE!
Guarde seus comprovantes para trocar pelos pontos

BRINDES	PONTOS
Bolsa Ecobag	10
Esteira	25
Cadeira de praia	50
Guarda-sol	75
Pen drive 4GB	75
Cooler	100
Faqueiro 42 pçs. Tramontina	175
Jogo de panelas 5 pçs. Tramontina	200



Imagens meramente ilustrativas.

Comprando com o Cartão Sicredi você acumula pontos para trocar por brindes. A cada R\$ 25,00 em compras você ganha 1 ponto. Para participar desta promoção, apresente seus comprovantes de compra nas unidades de atendimento da Sicredi Ouro Branco RS.

Promoção válida a partir de 15/12/2010, nas unidades de atendimento da Sicredi Ouro Branco RS, enquanto durarem os estoques de brindes.
SAC Sicredi 0800 724 720 | Ouvidoria Sicredi 0800 646 2519