

GP folha Popular

TERÇA-FEIRA, 07 de FEVEREIRO de 2012

ANO XXVI - Nº 2594 R\$ 2,50

Fazenda Vilanova

Diversão nas férias

EDSON SCHAEFFER / A1 FAZENDA VILANOVA



Núcleo de Férias é desenvolvido na sede e na comunidade de Santana. Página 9

Nesta edição

Notícias do Estado e do Brasil	2
Campanha Mãos Dadas com a Saúde	3
SUS fará pesquisa inédita	3
CTG abre ano com fandango	4
Homem é preso em Teutônia	4
Idoso morre em incêndio	4
Ensaio para a Paixão de Cristo	5
Encontro de Idosos em Imigrante	5
Artigos de Opinião	5 e 11
Painel Especial e Data Venia	6
Previsão do Tempo e Loterias	6
Saúde do Homem é tema de encontros	7
Grupo de Danças recebe inscrições	7
Revive Boa Vista expõe painéis	8
A importância da matéria orgânica	8
Mulheres do Vale estarão em Colinas	11
Três projetos aprovados em Barbosa	12
Festa da Vindima será neste domingo	12
Promoção do Brasil na Europa	13
Esporte	14, 15 e Contracapa

Raridades voltam a Teutônia em março

LEANDRO AUGUSTO HAMESTER / ARQUIVO CIC



7º Encontro Nacional de Veículos Antigos será realizado de 23 a 26 de março, no Centro Administrativo. Página 9

2012
Ano
Internacional das
Cooperativas

HBB realiza segundo transplante de rim e primeira doação de múltiplos órgãos de 2012

Página 14

Inscrições para Concurso Público em Carlos Barbosa encerram com grande procura

Cargo de Procurador foi o que mais teve candidatos. Página 12

Uma liquidação para levar tudo.
DE 1º A 11 DE FEVEREIRO

LIQUIDA TEUTÔNIA

REALIZAÇÃO:



APOIO:



PATROCÍNIO:



Fornecimento de energia elétrica é interrompido com mau tempo

O temporal registrado na região na noite de domingo, dia 5, e na madrugada de segunda, dia 6, prejudicou o fornecimento de energia elétrica em alguns municípios. A Certel Energia mobilizou 30 profissionais para restabelecer o fornecimento, cuja interrupção afetou 1.966 associados nos municípios de Teutônia, Imigrante, Lajeado, Marques de Souza, Progresso, Pouso Novo, Boqueirão do Leão e Taquara. O Centro de Operações do Sistema registrou um total de 215 ligações, através do telefone gratuito 0800 516300.

Em Linha Orlando, Marques de Souza, a energia foi interrompida por volta das 19h, sendo restabelecida à 0h33min de segunda. No entanto, estes associados foram novamente prejudicados por uma nova interrupção durante a madrugada, ao passo que a distribuição de energia foi normalizada às 7h29min.

Entre as causas apontadas pela Certel Energia, estão fortes ventos, descarga atmosférica e queda de árvores sobre a rede elétrica. "Orientamos nossos associados, principalmente os residentes no meio rural, a não plantarem árvores dentro da faixa de domínio, ou seja, no limite de 7,5 metros para cada lado da rede elétrica", alerta o vice-presidente, Erineo José Hennemann. "A Certel Energia oferece gratuitamente aos seus associados os serviços de uma equipe especializada em podas para árvores que ofereçam risco ao fornecimento de energia elétrica. Sabendo que, com fortes ventos, este risco pode existir, o associado deve solicitar a poda pelo Disque Certel Energia 0800 516300", afirma.

Recomendações para facilitar o atendimento

Com o objetivo de oferecer um atendimento cada vez mais atencioso aos seus associados consumidores de energia elétrica, a Certel Energia orienta para que, ao entrar em contato com o telefone gratuito 0800 516300, o consumidor deve ouvir a mensagem gravada, escolher a opção desejada para que se complete a ligação (discar 1 para falta de energia elétrica ou situações de emergência, ou aguardar na linha para recadastramento ou outras solicitações), e aguardar atendimento do atendente. Caso o associado não ouvir a mensagem gravada, deverá fazer novamente a chamada telefônica, pois problemas na origem da ligação, oriundas do sistema telefônico externo, também podem ocorrer. A cooperativa recomenda também que o associado entre em contato imediatamente quando perceber a falta de energia.

Colinas

16º Rodeio Crioulo inicia sexta-feira

O CTG Querência do Gaúcho de Colinas convida para o 16º Rodeio Crioulo, que se realizará no próximo fim de semana. A abertura será na sexta, com provas no sábado e encerramento no domingo. Confira a programação:

Dia 10/02/2012 - sexta-feira

18h - Vaca Gorda Individual (Duas vidas classificadas);

19h - Taça Cidade em Dupla (Os primeiros 50 inscritos na Taça Cidade classificam com 3 e 4 armas. Encerra com 3 duplas ou menos. Premiação: R\$1.000,00)

Dia 11/02/2012 - sábado

8h30 - Continuação da Taça Cidade;

10h30 - Início Dupla do Rodeio;

12h - Almoço;

14h - Continuação Dupla do Rodeio;

18h - Gineteada (fase classificatória);

18h30 - Laço Trio;

Dia 12/02/2012 - domingo

8h - Retardatários Dupla do Rodeio;

8h30 - Laço Piá, Laço Guri, Laço Rapaz, Laço Prenda, Laço Capataz, Laço Veterano. Laço Vaquiano, Laço Patrão e Laço Pai & Filho;

10h - Final da Taça Cidade;

11h - Missa Crioula;

12h - Almoço;

13h30 - Chasque Prova de Rédeas (um concorrente por entidade)

Gineteada em ovelhas para crianças de até 6 anos inc. (pilchadas);

Aparte:

14h - Vaca Parada Piaquito até 7 anos inc.

Vaca Parada Piazinho de 7 a 10 anos inc.

14h30 - Entrega da premiação;

15h - Final Laço Dupla;

18h - Final Gineteada.

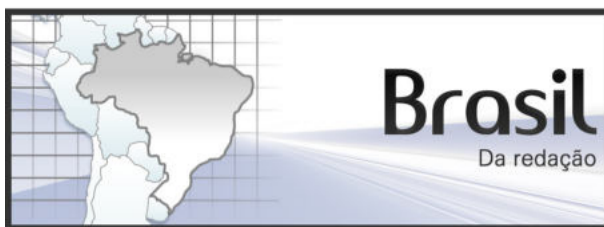

Bandeira Pereira devolve presidência do Tribunal de Justiça do Rio Grande do Sul

O desembargador Marcelo Bandeira Pereira, que teve sua posse invalidada como presidente do Tribunal de Justiça do Rio Grande do Sul (TJ-RS), transferiu o cargo na manhã de ontem à gestão anterior. Como o ex-presidente Leo Lima se aposentou, coube a José Aquino Flôres de Camargo, que ocupava o cargo de primeiro vice-presidente e disputou com Bandeira Pereira a última eleição, assumir a presidência do TJ.

O ato não durou mais que três minutos. Bandeira Pereira falou rapida-

mente antes de se retirar ao aeroporto, onde embarcou, ainda pela manhã, para Brasília. Na capital federal ele pretende percorrer os gabinetes dos 11 ministros do Supremo Tribunal Federal (STF) para tentar convencer os magistrados de que sua eleição foi legal, e assim reverter a impugnação.

"Estamos aqui para dar cumprimento à decisão judicial. Já recorreremos e eu vou a Brasília agora para tentar sensibilizar o STF a reverter a decisão", limitou-se a dizer. "O TJ nunca esteve e continua não estando acéfalo", completou.

Miriam Marroni assume a Secretaria Geral de Governo

A líder do Governo do Estado na Assembleia Legislativa, deputada Miriam Marroni, assume a convite do governador Tarso Genro, a titularidade da Secretaria Geral de Governo. A solenidade será amanhã, terça-feira, no Palácio Piratini, às 11h, no Salão Negrinho do Pastoreio. Ela substituirá Estilac Xavier,

nomeado conselheiro do Tribunal de Contas do Estado. Durante o período de transição, a diretora da Sala de Gestão, Iti Guimarães, ocupou interinamente o cargo.

Miriam comandará a pasta responsável pela gestão estratégica e pela integração de programas e projetos prioritários do Executi-

vo, por meio da Sala de Gestão. Também são missões da Secretaria, o monitoramento das chamadas interiorizações realizadas pelo Governo, bem como, a articulação e a coordenação da política de tecnologia de informação e o acompanhamento dos programas do Governo Federal desenvolvidos no Rio Grande do Sul.

Governo encaminha projeto de reajuste de 23,5% ao magistério nesta terça

O Governo do Estado vai encaminhar à Assembleia Legislativa, nesta terça-feira, dia 07, o projeto de lei que propõe reajuste de 23,5% a professores e funcionários da Educação. A decisão foi anunciada ontem, em reunião no Palácio Piratini. Dividido em três parcelas, o aumento - baseado no índice do INPC - vai garantir o cumprimento do piso nacional do magistério até 2014.

Reunidos por duas horas com jornalistas, o secretário do Planejamento, João Motta, a

adjunta da Casa Civil, Mari Perusso, e a secretária adjunta da Educação, Maria Eulália do Nascimento, anunciaram a decisão de enviar o projeto em regime de urgência ao Legislativo. A proposta prevê reajuste de 9,84% em maio; 6,08% em novembro; e 6% em fevereiro de 2013. Motta disse que o os investimentos do Executivo estão no limite da Lei de Responsabilidade Fiscal.

O secretário afirmou que qualquer desatenção na questão orçamentária pode colocar

em risco outras iniciativas do Governo. A proposta representará um aumento em torno de R\$ 800 milhões com despesas na massa salarial dos professores.

Eulália disse que o percentual apresentado pelo Executivo, somado aos 10,9% concedidos no ano passado, significam 36,98%. A secretária reafirmou que a expectativa é que os professores e funcionários de escola reconheçam o esforço do Governo do Estado na valorização dos profissionais da Educação.

Leilão de aeroportos de Guarulhos, Viracopos e Brasília arrecada R\$ 24,5 bilhões

O leilão dos aeroportos de Guarulhos, Viracopos e Brasília terminou no início da tarde de ontem com arrecadação total de R\$ 24,5 bilhões. O ágio foi de 348% em relação ao preço mínimo de R\$ 5,477 bilhões estipulado no edital para os três aeroportos.

O consórcio formado por Invepar e Acsa, da África do Sul, venceu a disputa pela concessão do aeroporto de Guarulhos (SP), com oferta de R\$ 16,2 bilhões. O lance mínimo para o aeroporto era de R\$ 3,4 bilhões. A Invepar detém 90% do consórcio, enquanto a Acsa possui os demais 10%.

O consórcio Inframérica Aeroportos, formado por Engevis e Corporación América (Argentina) saiu vencedor do leilão do aeroporto de

Brasília, com lance de R\$ 4,501 bilhões. O ágio foi de 673% em relação ao lance mínimo para a disputa, de R\$ 582 milhões. Cada empresa tem 50% de participação no consórcio.

Na disputa pelo aeroporto de Campinas, o consórcio liderado pela Triunfo Participações ficou à frente, com ágio de 159,8% e uma proposta de R\$ 3,821 bilhões. No consórcio Aeroportos Brasil, a Triunfo tem participação de 45%, a UTC Engenharia outros 45% e a francesa Egis, 10%. O lance mínimo era de R\$ 1,5 bilhão.

Outros terminais poderão ser privatizados em março - cogita-se que o governo irá ceder à iniciativa privada o Galeão, no Rio, e o Confinis, em Belo Horizonte, além de aeroportos nas regiões Norte e Nordeste.

Ministério do Turismo prevê seis milhões de viagens no País durante Carnaval

Um levantamento do Ministério do Turismo estima a realização de seis milhões de viagens, dentro do Brasil, no período de Carnaval - que começa na sexta-feira, dia 17, e se estende até a Quarta-Feira de Cinzas, dia 22.

Os destinos mais procurados são Rio de Janeiro, Salvador e Recife. As seis milhões de viagens, realizadas por turistas brasileiros e internacionais, devem resultar em uma movimentação financeira de R\$ 5,5 bilhões.

Esses números contribuem para a estimativa do Ministério do Turismo de que o verão, com ênfase nos meses de dezembro, janeiro e fevereiro deste ano, registre a realização de 70 milhões de viagens domésticas. O número é 3% maior que a projeção anteriormente divulgada pelo Ministério, de 68 milhões de viagens realizadas por brasileiros durante a estação. Em 2011, o indicador registrou 60 milhões de viagens nacionais realizadas no mesmo período.

De acordo com o Departamento de Estudos e Pesquisas do Ministério do Turismo, a revisão da projeção deve-se ao incremento do turismo doméstico verificado durante o Réveillon do ano passado.



**ESTADO DO RIO GRANDE DO SUL
PREFEITURA MUNICIPAL
DE TEUTÔNIA**

**JULGAMENTO DO PREGÃO
ELETRÔNICO N.º 004/2012**

O Município de Teutônia, através da Administração Municipal, torna público aos interessados que o Pregão Eletrônico nº 004/2012, tendo como objeto aquisição de 03 televisores e 01 motocicleta, teve como vencedora a empresa E. D. AZAMBUJA & CIA. LTDA. no item 01 e VALECAR VEÍCULOS E PEÇAS LTDA. no item 02. Maiores informações poderão ser obtidas na Prefeitura Municipal de Teutônia ou pelo telefone (51)3762-1232 e ainda pelo e-mail licita@teutonia.com.br

**Teutônia, 06 de fevereiro de 2012.
Renato Airton Altmann
Prefeito Municipal**

CAMPANHA MÃOS DADAS COM A SAÚDE

Morador de Linha Harmonia é o primeiro sorteado de 2012 na campanha do HOB e Certel

Telmo Heberly, morador de Linha Harmonia, interior do município de Teutônia, foi o primeiro sorteado de 2012 da Campanha Mãos Dadas com a Saúde, realizada pelo Hospital Ouro Branco (HOB), com apoio da Certel Energia. Ele foi contemplado com um cheque-presente das Lojas Certel no valor de uma TV 21 polegadas.

Na ocasião da entrega do prêmio o diretor executivo do HOB, André Lagemann, agradeceu ao teutoniense pela colaboração por meio da doação espontânea via conta de luz em benefício do hospital, contribuindo para a manutenção da casa de saúde. "Os recursos angariados com a Campanha Mãos Dadas com a Saúde nos permitem realizar melhorias com investimentos em equipamentos e área física", frisou Lagemann, destacando ainda as parcerias com as prefeituras, citando como exemplo o trabalho da Municipalidade teutoniense. "Também contamos com o repasse mensal de recursos da Prefeitura de Teutônia e outras, o que nos permite a manutenção de serviços essenciais para a população, como o Pronto Atendimento 24 horas, gratuito para toda comunidade com consultas, exames e procedimentos. Somente com o apoio da comunidade local e convênios com as prefeituras é possível manter o hospital com as portas abertas", conclui.

A Campanha Mãos Dadas com a Saúde arrecada mensal-



Telmo Heberly (e) recebeu o cheque-presente das Lojas Certel do diretor executivo do HOB, André Lagemann

mente cerca de R\$ 6 mil por meio das doações espontâneas de associados da Certel Energia, debitadas nas faturas de energia elétrica, englobando 2,5 mil contribuintes da microrregião abrangida pelo hospital. Saiba mais sobre a iniciativa junto ao HOB, pelo fone (51) 3762-1222 ou diretamente com a Certel.

Vale do Taquari

SUS fará pesquisa inédita

Estudo levantará as dificuldades no atendimento e o grau de satisfação dos agricultores familiares

O Estado será ponto de partida de um estudo inédito para diagnosticar o grau de satisfação dos agricultores familiares brasileiros com o atendimento no Sistema Único de Saúde (SUS) e que dificuldades eles enfrentam. Por meio da aplicação de um questionário e de oficinas pelo interior, o levantamento pretende descobrir, por exemplo, o tempo de espera por uma consulta ou por exames; saber quais os obstáculos de acessos e se existe atendimento domiciliar. Na primeira fase, o estudo abrangerá 33 municípios no Vale do Taquari e na Serra do Alto Taquari.

Coordenado pelo Departamento de Ouidoria Geral do Sistema Único de Saúde

(Doges) do Ministério da Saúde e executado pela Contag, o projeto acontecerá em cinco estados. O país tem atualmente 4 milhões de famílias de agricultores familiares. No Rio Grande do Sul, o estudo está previsto para iniciar em fevereiro e terá duração de 12 meses. Além de saber o que pensam os usuários, o levantamento permitirá ao agricultor conhecer melhor os seus direitos e ao governo descobrir as principais doenças que acometem esta população. "O objetivo é debater, saber onde é possível melhorar a vida do agricultor, que precisa muito do SUS", explica a coordenadora de mulheres da Fetag, Inque Schneider.

Ela ressalta que a partir da pesquisa

será possível também estabelecer novas prioridades. A expectativa é que haja um quadro mais claro sobre, por exemplo, a extensão de problemas como a intoxicação por agrotóxicos e o câncer de pele.

De acordo com o diretor do Doges, Luiz Bolzan, a população rural está entre o público considerado estratégico por questões básicas como a maior dificuldade de acesso a informações pela carência de telefonia celular, de serviço de Internet, e também de acesso físico a atendimento. Bolzan lembra que, dependendo da região do país, o agricultor ou depende de transporte das prefeituras, ou não tem carro, ou mora muito longe dos postos.

PROMOÇÃO DE

Verão

VALECROSS HONDA
Segurança para Você!



CG 125 FAN KS 11/12

A MAIS ECONÔMICA

Pequena entrada de R\$ **349,00** + **48X**

R\$ **224,90**

BRINDE EMPLACAMENTO 2012

VALECROSS
concessionária HONDA

Segurança para Você!
www.valecross.com.br

dan@valecross.com.br

Crédito sujeito à aprovação do agente financeiro. Promoção válida até 20/01/12 para somente 30 unidades do modelo CG 125 FAN KS 11/12. Valor à vista de R\$6.050,00. Taxa de juros de 2,30%a.m. e 27,60%a.a.

Teutônia: Av. 1 Leste, 620 B.Languiru - Fone: 51. 3762.3003

Rádio POPULAR
FM 96.9
3762-2442

ECONOMIA NO TRANSPORTE DE ENCOMENDA?

REDE ENCOMENDAS
Facilitando a sua vida.

Sta. Cruz do Sul - Venâncio Aires
Vale do Taquari
Caxias do Sul - Porto Alegre

3720-3157

Medicamentos controlados

A Secretaria Municipal de Saúde informa que durante o mês de fevereiro de 2012 não serão dispensados medicamentos controlados no Posto de Saúde do Bairro Languiru, pois a farmacêutica estará de férias. Os pacientes que tiverem que retirar os medicamentos controlados deverão se dirigir ao Posto de Saúde do Bairro Canabarro.

EDITZ
Fritz
AUTOMÓVEIS

(51) 3762-9700
(51) 3762-7156
(51) 8164-1089

Rua D. Pedro II, 1275
Canabarro - Teutônia

www.fritzautomoveis.com.br

Astra Sedan Advantage 2.0, 4P. COMPLETO	Preta	2008	R\$35.900
Celta Life 1.0, 4P, Flex, AQ, LDT	Vermelho	2010	R\$24.900
Celta Life 1.0, 2P, AQ, LDT	Prata	2010	R\$23.900
Celta Life 1.0, 2P.	Branco	2005	R\$16.500
Celta Life 1.0, 4P, Flex	Branca	2008	R\$21.900
Escort Hobby 1.0, 2P. Básico. 2º dono	Prata	1996	R\$7.800
Fox 1.6 (Mod. Novo) 4P. COMPLETO	Prata	2011	R\$37.900
Fusca AP 1.8, Banco Couro, Trava, Vidro, Rodas, (legalizado)	Branco	1979	R\$10.500
Fusca 1300, RELIQUIA (Todo original)	Vermelho	1967	R\$7.900
Gol CL 1.6, 2P. AQ, DT	Verde	1988	R\$5.900
Gol GL 1.8, 2P. AQ, DT	Verde	1988	R\$7.000
Gol GS 1.0, 4P. AQ, LDT, AR CONDICIONADO + VIDRO	Prata	2011	R\$30.500
Gol Special 1.0, 2P. RLL	Branco	2004	R\$16.500
Gol Power GS 1.6, 4P. COMPLETO	Cinza	2010	R\$34.800
Parati G4 1.6, 4P. COMPLETA	Branca	2010	R\$32.500
Palio Economy 1.0, 2P. COMPLETO	Branca	2010	R\$25.000
Palio Fire 1.0, 4P. AQ, LDT + DIREÇÃO HIDRÁULICA	Prata	2008	R\$23.000
Palio Fire Flex 1.0 4P., Básico	Branco	2008	R\$22.300
Prisma Maxx 1.4, 4P, Flex, AR + DIREÇÃO	Branco	2009	R\$28.500
Polo Sedan 1.6, 4P. COMPLETO + ABS + AIRBAG + SOM	Prata	2009	R\$40.000
Polo Hatch 1.6, Flex, COMPLETO	Preto	2009	R\$36.500
Santana GLI 1.8. 4P. COMPLETO	Preto	1998	R\$15.900
Santana GL 1.8, 4P. AQ, Direção Hidr. + VE	Cinza	1985	R\$4.900
Triciclo Cargo 200, Partida Elétrica, Marcha ré, freio de mão	Azul	0 Km	R\$10.000
Uno Mille Fire Flex, 4P. AR CONDICIONADO	Vermelho	2006	R\$19.800
Uno Mille Eletronic 1.0, 2P. AQ, LT + Banco de Couro	Branca	1994	R\$8.900
Voyage 1.6 (Mod. Novo), 4P. COMPLETO	Prata	2010	R\$35.500
CG TITAN150 ESD (Completa)	Verde	2005	R\$3.700

Aberto de segunda a sexta das 8h às 18h30min. Sem fechar ao meio dia e nos sábados das 8h às 16h.

FINANCIAMENTO ATÉ 60 MESES

Polícia

Homem preso por tráfico de drogas em Teutônia

A Brigada Militar e a Polícia Civil de Teutônia, cumprindo mandado de busca e apreensão, realizaram operação conjunta na noite de sexta-feira, dia 03. Por volta das 23 horas foi preso em flagrante, por tráfico de drogas, um homem de 50 anos de Teutônia. Ele foi localizado em sua residência, na Rua Maurício Cardoso, Bairro Teutônia. Com o suspeito, encontrada certa quantia em dinheiro, 5,6g de maconha e 1,4g de cocaína. O homem foi conduzido ao Presídio Estadual de Lajeado.

Motorista autuado por embriaguez

A Brigada Militar de Teutônia autuou um motorista por embriaguez ao volante na Vila Esperança, no Bairro Canabarro. O homem conduzia um Escort com placas de Teutônia, por volta das 16h55min da tarde de sábado, dia 04. Ele negou-se a soprar o etilômetro. O homem foi autuado e o veículo foi recolhido ao depósito.

Dez embriagados ao volante são flagrados no Centro de Lajeado

A Polícia Civil, a Brigada Militar, a Polícia Rodoviária e o setor de fiscalização de trânsito da Prefeitura de Lajeado deram sequência à Operação Viagem Segura, neste final de semana. Na madrugada de sábado para domingo, entre as 22h e às 4 horas, a ação ocorreu no Centro de Lajeado. Dos 185 motoristas abordados, 22 foram autuados, sendo que 10 por embriaguez ao volante. A operação contou com a participação de sete brigadianos, dos quais dois estavam à paisana, quatro azuizinhos, dois policiais civis e dois policiais do comando rodoviário. Foram empregados quatro bafômetros.

Idoso morre em incêndio em Encantado

Valdir Buffon, 69 anos, morreu em sua propriedade, na localidade de Barra do Guaporé, em Encantado, em um incêndio. O sinistro teria sido causado pela própria vítima, ao realizar queimada em um mato de Pinus na tarde de sexta-feira, dia 03. O Corpo de Bombeiros de Encantado precisou de reforço do grupamento de Lajeado para extinguir o incêndio. As chamas consumiram aproximadamente 3 hectares de mato além de uma residência de 80 metros quadrados.

Homem sofre queimaduras ao tentar apagar incêndio em Venâncio Aires

Por volta das 20h45min de sexta-feira, dia 03, o Corpo de Bombeiros de Venâncio Aires foi chamado para atender a um incêndio em estufa de fumo, na localidade de Linha Isabel. O fogo consumiu parcialmente a estrutura, na propriedade de Vanício Rengmann. O produtor foi encaminhado ao pronto atendimento do Hospital São Sebastião Mártir, após sofrer queimadura de 2º grau na mão esquerda, ao tentar apagar o fogo.

Teutônia

CTG Porteira dos Pampas abre ano com fandango

2012 será o ano do Jubileu de Prata da entidade

O CTG Porteira dos Pampas, do Bairro Canabarro, programa para sábado, dia 11 de fevereiro, a partir das 22 horas, o fandango de abertura das atividades de 2012, com posse da nova patronagem e apresentações artísticas da entidade. A animação do fandango fi-

ca por conta do Grupo Sinuelo, de Santa Cruz do Sul. O valor do ingresso é de R\$ 10,00 por pessoa. Crianças até 12 anos de idade e prendas de faixa e peões de crachá não pagam. Os ingressos antecipados podem ser adquiridos com a Patronagem do CTG ou na Paiol Recanto Tradicionalista, em Estrela.

“É o começo de um ano de muitas alegrias para nossa entidade. O CTG comemora 25 anos de existência neste ano (Jubileu de Prata), e desta forma quer marcar o ano com muitos eventos de qualidade, inclusive o grande Fandango de Aniversário que vai ocorrer em agosto, com conjunto de renome a confirmar. Além disso, a entidade vai investir forte nas Invernadas de Danças Tradicionais e em sua estrutura física este ano, firmando de vez o nome como uma entidade grande da 24ªRT”, sustenta o patrão Tiago Soldá.



Fandango abre ano do Jubileu de Prata do CTG Porteira dos Pampas

Carnês do IPTU estão à disposição

A Administração Municipal de Teutônia, através da Secretaria da Fazenda, já colocou à disposição dos contribuintes os carnês do Imposto Predial e Territorial Urbano (IPTU) de 2012. Os carnês podem ser retirados em seis pontos, um em cada bairro, conforme a localização do imóvel. Os carnês estão nos seguintes postos de entrega:

- Bairro Teutônia - Na Capatazia do bairro.
- Bairro Languiru - No Centro Cultural 25 de Julho estarão disponíveis os carnês dos imóveis dos bairros Languiru e Centro Administrativo.
- Bairro Boa Vista - Na loja Morena Tropicana.
- Bairro Alesgut - Na Escola Leopoldo Klepker.

- Bairro Canabarro - Na Capatazia do bairro.
- Vila Popular e Vila KS - Na Escola Guilherme Sommer.

O imposto não teve reajuste, apenas houve a reposição básica do Índice Nacional de Preços ao Consumidor Amplo (IPCA). O IPCA é o índice oficial do Governo Federal para medição das metas inflacionárias, contratadas com o FMI, a partir de julho de 1999.

A administração municipal lembra que o IPTU é um tributo que fica 100% no Município e reverte diretamente em benefícios para toda a comunidade em saúde, educação, obras, lazer, esporte, cultura, turismo, iluminação, emprego, renda, entre outros investimentos. Mais informações podem ser obtidas junto à Secretaria da Fazenda ou pelo telefone 3762-1174.

Disponíveis os carnês de ISSQN, Taxa de Licença e Taxa de Vigilância Sanitária

Primeiro vencimento é sexta-feira, dia 10, com 15% de desconto

A Secretaria Municipal da Fazenda informa que estão à disposição dos contribuintes os carnês do Imposto Sobre Serviços de Qualquer Natureza (ISSQN), da Taxa de Licença e

da Taxa de Vigilância Sanitária 2012. Para pagamento à vista, até sexta-feira, dia 10 de fevereiro, o desconto é de 15%, e quem quitar até 10 de março receberá um desconto de 10%.

Quem optar pelo parcelamento poderá pagar em três vezes, com vencimentos nos dias 10 de março, 10 de junho e 10 de outubro. A Taxa da Vigilância Sanitária 2012 vence em

31 de março de 2012. Os carnês podem ser retirados na sala 14, da Prefeitura, ou serem impressos no site www.teutonia.com.br, no link Atendimento ao Cidadão.

Produtores podem se inscrever para receber milho estiagem pela Conab

Está sendo ofertado, por solicitação das entidades representativas, milho pela Conab ao valor de R\$ 19,10. Os produtores interessados devem fazer sua inscrição no Sindicato dos Trabalhadores Rurais (STR), Emater ou na Secretaria de Agricultura de Teutônia ou Westfália. Esta compra de milho pode ser efetuada por três vezes consecutivas de no má-

ximo 100 sacos por mês, se o produtor possui plantel de animais que justificam o consumo.

É considerado:

- 3,5 kg mês para aves
- 64 kg mês para suínos
- 90 kg por mês para bovinos de leite e corte
- 13,2 kg para ovinos ou caprinos

O milho estiagem é destinado aos produtores independentes de leite, aves e suínos. Portanto, não é destinado aos agricultores integrados. O prazo para inscrição de compra deste milho é até quinta-feira, dia 09 de fevereiro. Para fazer a inscrição, é preciso trazer CPF e identidade e talão de produtor, saber o número de animais e a intenção de compra.

Folha Popular
3762-2440

SÉRGIO BAGESTAN / AI IMIGRANTE

Ensaaios para a Paixão de Cristo



Grupo Façarte prepara a encenação da Paixão de Cristo

O Grupo de Teatro Façarte, de Imigrante, com a coordenação de Marcelo Brentano, realiza semanalmente ensaios visando à encenação da Paixão de Cristo, que será apresentada no dia 31 de março. Os encontros acontecem no local do espetáculo, um cenário natural, em frente ao Convento Franciscano São Boaventura (Seminário), no Bairro Daltr Filho.

O tradicional evento, que é uma realização da Prefeitura,

por intermédio da Associação Cultural e Grupo Façarte, costuma reunir uma plateia de mais de duas mil pessoas de diversas cidades do Vale do Taquari, que vão assistir a passagem bíblica mais conhecida da história da humanidade e a mais encenada no mundo.

Segundo o diretor do espetáculo, Marcelo Brentano, "os ensaios estão a pleno e neste ano a peça contará com um elenco somente de Imigrante, inclusive, o personagem Jesus".

Encontro de idosos na Linha Rosenthal

No início do mês, em Imigrante, foram retomadas as atividades localizadas com os grupos de idosos e clubes de mães, com a coordenação da Ascar-RS/Emater, através da extensionista Nair Kunzler Massotti, e pelo Centro de Referência da Assistência Social (CRAS), através da assistente social Neuza Kunzler Hinz.

Na Linha Rosenthal, no dia 1º de fevereiro foi realizado um debate sobre a necessidade de se proteger do sol para evitar câncer de pele. O uso do protetor solar e os horários de se expor ao sol também foram alertados.

Outro assunto comentado no encontro foi a falta de água em algumas proprieda-



Encontro realizado na Linha Rosenthal

des. A escassez de chuva em janeiro e fevereiro está deixando algumas famílias em di-

ficuldades. Reservatórios, como cisternas, poderiam ser uma solução de emergência.

Vale do Taquari



Escola de Dança Arte apresenta cursos de fevereiro

A Arte Escola de Dança divulgou seu calendário de danças de salão - módulo básico - para este mês de fevereiro. São quatro aulas para aprender a dançar diferentes estilos musicais, como samba, forró, sertanejo, valsa, tango, bolero e pagode. A professora Taís Maia ministra aulas em Lajeado, Estrela e Teutônia.

Em Lajeado, nas sextas-feiras, as aulas são na Academia Stágio, das

19h30min às 21 horas, com samba, forró, sertanejo e pagode. No Clube Tiro e Caça, também em Lajeado, aulas aos domingos, das 19h30min às 21 horas, com bolero, tango, valsa, samba e forró. Antes, no CTC, das 18 horas às 19h30min, tem o nível 2, com início das aulas no dia 26 de fevereiro.

Em Estrela, as aulas ocorrem na Soges, às quintas-feiras, das 19h30min às

21 horas, com samba, forró, sertanejo e pagode. Em Teutônia, as aulas são no Colégio Teutônia e iniciam dia 22 de fevereiro, das 19h30min às 21 horas, com samba, forró, sertanejo e pagode.

O valor é de R\$ 45,00 por pessoa, mas há desconto especial para sócios da Soges e do Clube Tiro e Caça. As inscrições podem ser feitas em casal ou individualmente.

Artigo de opinião



jornal@popularnet.com.br

Biotecnologia e a produção de alimentos

Biotecnologia significa qualquer aplicação tecnológica que se utiliza de sistemas biológicos, organismos vivos ou derivados destes, para produzir produtos e processos para usos específicos. Ou seja, refere-se ao uso de micro-organismos, animais, plantas, ou enzimas para sintetizar, degradar e/ou transformar materiais.

Na área ambiental a biotecnologia é empregada, por exemplo, no tratamento biológico de efluentes, em processos de biodegradação de poluentes, e na produção de biocombustíveis como o biodiesel e o bioetanol. Já na área da saúde possibilita a produção de vacinas, insulina e hormônio do crescimento. Na agricultura, a biotecnologia é utilizada em processos de controle biológico e no melhoramento genético de plantas.

Apesar das inúmeras aplicações das biotecnologias, a mais antiga é na produção de alimentos. Cerveja, vinho, pão, queijo e iogurte são alguns exemplos de produtos obtidos a partir do uso de biotecnologias. Nesse caso, micro-organismos são empregados para a fabricação desses alimentos. Portanto, as técnicas de biotecnologia já existiam há muito tempo, mais ou menos desde o ano 1800 a.C.. De lá pra cá, muitas técnicas foram desenvolvidas em várias áreas diferentes.

Com a evolução e ampliação do conhecimento, as fermentações - o uso controlado de micro-organismos específicos - encontram atualmente grande diversidade de aplicação, constituindo um novo ramo da ciência aplicada. Atualmente, os processos de fabricação de alimentos que envolvem algum tipo de fermentação - o resultado da atividade dos micro-organismos - são altamente controlados, obtendo resultados em termos de qualidade, segurança alimentar e custos. A distância entre os alimentos produzidos empregando a biotecnologia e o público em geral praticamente não existe, pois estes produtos já fazem parte da alimentação diária da população, mesmo que de forma despercebida ou indireta.

Existem muitos exemplos simples dos resultados de anos de pesquisas no mundo todo sobre biotecnologia em alimentos, como os derivados do leite (iogurtes, leites fermentados, bebidas lácteas, queijos), a elaboração de vinhos e de embutidos cárneos (salames), mas a aplicação se estende por um campo bem maior. O tratamento de resíduos líquidos de uma indústria de alimentos, normalmente, emprega processos biotecnológicos, assim como a produção de determinados ingredientes (conservantes, corantes, enzimas) para a fabricação de alimentos também depende de biotecnologia.

Os avanços recentes da área possibilitam a melhoria da qualidade dos alimentos, seja na determinação e controle de contaminações de origem microbiana, na obtenção de produtos funcionais e na padronização de produtos fermentados. O controle destes processos envolve o cuidado com praticamente todas as etapas de fabricação, no intuito de evitar contaminações indesejáveis e até mesmo perigosas em alguns casos.

Para desenvolver um volume de conhecimento que possa manter o avanço e ampliar as vantagens geradas com o uso da biotecnologia, são necessárias incontáveis horas de trabalho de pesquisa de profissionais dedicados, como engenheiros de alimentos, químicos industriais, engenheiros bioquímicos, biólogos, farmacêuticos, biomédicos, entre outras formações. Nos últimos anos tem se verificado um aumento da demanda por profissionais com formação em biotecnologia, uma vez que esta é uma área em constante inovação, mas principalmente em função do crescimento das pesquisas e aplicações tecnológicas voltadas para esse tema em indústrias de alimentos, farmacêutica, entre outras.

Claucia Fernanda Volken de Souza
Professora da Univates



Da Venia

Bel. Elton Haefliger
Advogado - OAB/RS 22.813
Fone: 3762-2275
eltonhaefliger@viavale.com.br

Mensagens comprometedoras ?

Cansada da truculência e da infidelidade do jogador Kléber, do Grêmio, sua esposa resolveu apresentar queixa na polícia. Ela afirma que no sábado, dia 28 de janeiro, chegando ao hotel, começaram a discutir, e a comunicante pegou o celular do agressor e refugiou-se no banheiro, passando a olhar a agenda e demais do referido celular. Seu marido, percebendo o que se passava, arrombou a porta do banheiro e atingiu a cabeça da comunicante com um soco e um golpe no rosto.

Cumpra-se a decisão (I)

O cidadão comum muitas vezes não entende os atos do Judiciário. Questiona as razões dessa ou daquela decisão. Busca forças para superar uma decisão desagradável. Às vezes chega a questionar a isenção do juiz que lavrou a decisão. E quando os problemas acontecem com o presidente do Tribunal de Justiça do Rio Grande do Sul ?

Cumpra-se a decisão (II)

Marcelo Bandeira Pereira foi eleito presidente do Tribunal de Justiça gaúcho, juntamente com seus vices e o corregedor. Arno Werlang, seu opositor, ingressou com um pedido no STF em Brasília, pedindo a suspensão da posse. Os eleitos foram à Brasília conversar com o Ministro Luiz Fux, que daria a decisão, ouvindo dele a garantia de que não se preocupassem.

Cumpra-se a decisão (III)

De acordo com o presidente eleito, nas noites anteriores à posse ele não conseguiu dormir, preocupado com a decisão de Brasília, que não vinha. Pois bem, realizada a posse em sessão solene na quarta-feira passada, eis que surge a decisão de Brasília, determinando que o comando do Tribunal de Justiça gaúcho voltasse à antiga diretoria, mas que todos os atos do novo presidente seriam válidos.

Cumpra-se a decisão (IV)

Acontece que dentre os atos validados do novo presidente estava a assinatura da aposentadoria do anterior presidente do TJRS. E o vice-presidente anterior não quer assumir a presidência. Então todos foram verificar o Regimento Interno do Tribunal. Chegaram à conclusão de que, nesse caso, o Desembargador mais antigo deveria assumir a presidência do Tribunal. E quem seria o desembargador mais antigo ? Marcelo Bandeira Pereira.

Perguntinha

Do jeito que a coisa está Cai-o-Junior ?

Fonte: www.espacovital.com.br e www.conjur.com.br

Painel Especial



Da redação
jornal@popularnet.com.br

Kappesberg Fest

Em São Pedro da Serra, chegou o momento de celebrar a cultura alemã. Ocorrerá nos dias 10, 11 e 12 de fevereiro, sexta-feira, sábado e domingo, a 8ª Kappesberg Fest de São Pedro da Serra. Haverá exposição de carros antigos, exposição comercial e industrial, exposição de pequenos animais, jogos germânicos, gastronomia típica alemã, entre outras atrações para o público presente. Nos três dias de

feira, ainda haverá vários shows e bailes para o público prestigiar, são eles:

Dia 10 - Apresentação do Grupo Tholl, Banda La Montanara

Dia 11 - Musical Encanto, DJ Gatti, Os Formigos e a dupla sertaneja Lucas e Felipe

Dia 12 - Grupo Alma do Pampa, dupla César Oliveira & Rogério Melo, Banda K'Necus.

Nike dá show no uniforme do Inter

A publicidade e o marketing da Nike capricharam no lançamento da nova camiseta do Internacional. Muitos colorados devem adquirir o modelo para ficar com a embalagem como recordação. Uma caixa de isopor contém réplicas de gelo (em plástico) conservando uma "bolsa de sangue". A bolsa plástica possui, no interior, a camiseta do Internacional. Bela sacada...



Rank	Time	Estado	Valor de mercado	Valor de mercado	Valor de mercado
			TOTAL em € Milhões	TOTAL em R\$ Milhões	MÉDIO por JOGADOR em R\$ Milhões
1	Santos	SP	137,0	315,1	9,8
2	São Paulo	SP	95,3	219,2	5,9
3	Internacional	RS	84,3	193,9	5,0
4	Corinthians	SP	72,1	165,8	4,4
5	Fluminense	RJ	68,2	156,9	4,4
6	Flamengo	RJ	67,5	155,3	4,0
7	Vasco	RJ	67,1	154,3	4,2
8	Grêmio	RS	63,0	144,9	3,7
9	Botafogo	RJ	48,0	110,4	3,5
10	Cruzeiro	MG	46,5	107,0	3,1
11	Atlético	MG	46,0	105,8	3,0
12	Palmeiras	SP	44,3	101,9	2,9
13	Coritiba	PR	28,2	64,9	2,0
14	Bahia	BA	22,3	51,3	1,5
15	Portuguesa	SP	18,5	42,6	1,5
16	Atlético	PR	18,3	42,1	1,5
17	Vitória	BA	15,8	36,3	1,2
18	Sport	PE	14,7	33,9	1,1
19	Figueirense	SC	14,3	32,9	1,1
20	Atlético Goianiense	GO	14,1	32,4	1,0
21	Ceará	CE	13,2	30,3	1,0
22	Ponte Preta	SP	12,8	29,4	1,0
23	Náutico	PE	11,2	25,7	1,0
24	Santa Cruz	PE	10,6	24,4	0,8
25	Avai	SC	10,4	23,8	0,7

Os plantéis mais caros do Brasil

A Pluri Consultoria divulgou na sexta-feira, dia 3, a lista com os 50 times mais valiosos do Brasil, ou com os plantéis mais caros. O Santos lidera a lista. O Inter é o terceiro, e o Grêmio está em oitavo.

Após o mergulho

O prefeito de Novo Hamburgo, Tarcísio Zimmermann (PT), foi liberado pelos médicos e saiu do Hospital Regina no início da tarde de ontem,

segunda-feira. Ele sofreu um acidente ao mergulhar no Rio Tramandaí, no dia 29 de janeiro, e fraturou uma vértebra. O prefeito passou cinco dias na

UTI, foi submetido a uma cirurgia na quinta-feira, e agora completará a recuperação em casa. Serão três meses usando colar cervical.

Linhas finais

- Motociclista foi flagrado a 189 Km/h na Estrada do Mar, em Capão da Canoa. CNH foi apreendida. Multa foi multiplicada por três.
- Um menino recém-nascido foi encontrado vivo, dentro uma sacola, no Bairro Mathias Velho, em Canoas. Ele estava pendurado na grade de uma casa. A dona levou ao hospital e fez registro na BM. A criança vai para o Conselho Tutelar.

Resultados da Loteria:

MEGA-SENA:

Concurso 1360
02 - 16 - 17 - 25 - 50 - 54

QUINA:

Concurso 2815
04 - 34 - 40 - 46 - 77

Concurso 2816
20 - 46 - 57 - 75 - 77

Fonte: Site da Caixa Econômica Federal

Previsão do tempo:

Terça-feira



Máx: 33°C
Mín: 23°C

Quarta-feira



Máx: 35°C
Mín: 23°C

Quinta-feira



Máx: 31°C
Mín: 24°C

Sexta-feira



Máx: 26°C
Mín: 19°C

Fonte: www.climatempo.com.br

EXPEDIENTE

PROPRIEDADE:

Folha de Teutônia - Gráfica e Editora Jornalística Ltda.
CNPJ - 90240235/0001-43
Registro no Ofício de Registro Civil, Pessoas Jurídicas, Títulos e Documentos de Estrela, N° 01/87.

DIRETORES:

Sílvio Brune e Valdir I. Schardong

JORNALISTA RESPONSÁVEL:

Valdir I. Schardong
(Reg. Prof. MT/DRT-RS N° 7655)

EDITOR:

Lucas Leandro Brune
Jornalista Profissional Diplomado
(Reg. Prof. MT/DRT-RS N° 14333)

SEDE: Rua Senhor dos Passos, 441 - Bairro Languiru - Teutônia - RS
- Caixa Postal 13
CEP: 95890 - 000 - Telefone (51) 3762-2440

E-mail

Publicidade - publicidade@popularnet.com.br

Os artigos assinados são de inteira responsabilidade de seus autores e não traduzem necessariamente a opinião do jornal nem a do editor.

Saúde do Homem é tema de encontros

A Secretaria Municipal da Saúde, de Imigrante, desenvolve no município a Campanha Saúde do Homem, focalizando ciclos de debates com os seguintes temas: envelhecimento, andropausa, câncer de próstata, disfunção erétil e redução do jato urinário. O público alvo da campanha são homens com idade superior a 45 anos, mas também acima de 40 anos, porém com histórico familiar da doença.

A campanha teve início em dezembro, ocasião em que foram realizadas 260 coletas de forma voluntária para os exames de PSA (Próstata). Há a participação de todos os profissionais da Saúde do município, assim como, das agentes comunitárias de Saúde.

Na quinta-feira, dia 2, e na sexta-feira, dia 3, a sequência dos encontros foi realizada na Escola Santo Antônio do Bairro Daltro Filho e no Centro Comunitário Evangélico da Sede, sempre com a boa presença masculina, e até alguns casais, preocupados com a prevenção. "Estes encontros estão direcionados aos homens da faixa etária alvo e também às suas famílias, uma vez que a atuação da Estratégia de Saúde da Família (ESF) tem como objetivo a prevenção e a educação de todos os membros da família", observa o secretário municipal de Saúde, Celso Kaplan.

Palestras

Nos dias 2 e 3, a Campanha Saúde do Homem de Imigrante contou com a participação do médico urologista Alessandro Rossol, que tem atuação em Lajeado, Estrela e Porto Alegre. Rossol é membro titular da Sociedade Brasileira de Urologia, tendo realizado pós-graduação em cirurgia urológica pela Universidade Pierre e Marie Curie, em Paris, na França.

Na opinião de Rossol, um assunto cada vez mais comentado na comunidade médica e na população é a Andropausa. Este termo é mais fácil de entender quando fazemos uma analogia com menopausa, que



Secretário Celso Kaplan (e) recepcionou o médico Alessandro Rossol



Público atento às informações do médico urologista

pode ocorrer nas mulheres. O termo médico correto é DAEM, cujas letras significam Disfunção Androgênica do Envelhecimento Masculino. Após a quarta década de vida, os testículos podem diminuir a produção do hormônio masculino, a testosterona. Esta queda hormonal poderá acarretar em prejuízos na qualidade de vida de alguns indivíduos, tais como:

- piora na qualidade da vida sexual (libido e qualidade das ereções).
- alterações do humor (ansiedade, irritabilidade, sintomas depressivos).
- déficit laborativo (diminuição da capacidade de trabalho).
- piora da memória.
- diminuição da força física (muscular).
- substituição corporal de tecido muscular por tecido gorduroso.
- problemas com o sono.
- piora da resistência para prática de esportes.

Esta síndrome é subdiagnosticada, mas com o aumento da informação sobre o assunto, os homens e até mesmo as suas parceiras poderão identificar o problema, podendo procurar auxílio médico. O diagnóstico é simples, podendo ser confirmado com a presença dos sintomas associado à dosagem baixa da testosterona sanguínea.

O tratamento é a reposição hormonal, que poder ser administrado por injeções intramusculares de testosterona, comprimidos, gel para aplicação transdérmica e adesivos transdérmicos.

Quando o diagnóstico está correto e os pacientes realizam a reposição, os benefícios são evidentes, com significativa melhora na qualidade de vida. As principais melhorias são a melhora no desempenho sexual, melhora na qualidade do sono, aumento do bem-estar, melhora da vitalidade, aumento da resistência e força física, dentre outros.

Há alguns anos, estudos mostravam que a reposição hormonal em homens aumentava o risco de câncer

de próstata, entretanto estudos mais recentes não confirmaram aquela teoria. Atualmente, homens com diagnóstico de DAEM que realizam reposição hormonal têm o mesmo risco ou risco menor de desenvolver câncer de próstata. É claro que nenhum homem pode deixar de fazer seu exame preventivo anual com urologista.

Câncer de Próstata

Sobre Câncer de Próstata, foi apresentado que é o tumor maligno mais prevalente nos homens. Está em segundo lugar em letalidade entre os cânceres nos homens; perde somente para o câncer de pulmão.

Tem uma chance alta de cura quando detectado precocemente. Isso pode ser realizado com exame anual feito por médico urologista, com toque retal e exame do PSA (antígeno prostático específico).

O urologista Alessandro Rossol salientou a importância de realizar o exame de toque porque alguns cânceres da próstata seguidamente não alteram o PSA e só são diagnosticados pelo toque retal.

Outra novidade explicada pelo especialista foi a velocidade de aumento do PSA. O aumento em mais de 20% do valor do PSA de um ano para outro é um sinal de alerta para a possibilidade da presença do tumor, mesmo estando em um valor normal para a faixa etária do paciente.

Os tratamentos do câncer de próstata são individualizados para cada paciente. Cirurgia, radioterapia, braquiterapia, hormonioterapia e quimioterapia são os principais.

O médico mostrou algumas novidades que estão chegando para o tratamento do câncer de próstata, como a cirurgia videolaparoscópica e a robótica. Atualmente, 80 a 90% dos homens com câncer de próstata que são operados nos Estados Unidos realizam este procedimento com o uso do robô. No Brasil, esta tecnologia já está presente e a tendência é a sua disseminação entre os centros de saúde de referência.

Inscrições abertas para grupo de danças

O Grupo de Danças Folclóricas Alemãs Sonnenlicht, de Imigrante, está com inscrições abertas nas categorias Infantil, Juvenil e Coroas. As inscrições e demais informações poderão ser obtidas na Secretaria Municipal de Educação ou pelo telefone (51) 3754-1100.

A Escolinha de Patinação, que realiza atividades nos sábados pela manhã, no Ginásio Esportivo Municipal, também está com inscrições abertas. Também na Secretaria Municipal de Educação poderão ser feitas as inscrições para as escolinhas de música (violão, teclado, violino, bateria e soprano). Todas as atividades reiniciarão em março.



Grupo Sonnenlicht tem vaga para novos integrantes

Ponto Facultativo no Carnaval

A Administração de Imigrante, de acordo com a Lei Municipal nº 1183/2004, e do Decreto nº 1277/2012, mantém para todos os setores da Administração Municipal, o Ponto Facultativo de Carnaval, nos dias 20 e 21 de fevereiro. O expediente normal será retomado no turno da manhã de quarta-feira, dia 22. No período ficarão mantidos os serviços de plantão/emergência. Na segunda-feira, dia 20, haverá a execução normal da coleta seletiva do lixo domiciliar.

Pagamento de Impostos

A Administração Municipal de Imigrante lembra que março é o mês de competência para o pagamento do Imposto Predial Territorial Urbano (IPTU), Taxa de Coleta de Lixo e Imposto Sobre Serviços de Qualquer Natureza (ISS) referente o Exercício de 2012. Os valores venais dos imóveis urbanos foram atualizados em 5,95%.

O pagamento poderá ser efetuado em uma das seguintes formas:

- Em parcela única até o dia 23 de março, com desconto de 16%.

- Em quatro parcelas, sem desconto, com os seguintes vencimentos: 23 de março, 23 de abril, 23 de maio e 22 de junho.

Os carnês poderão ser retirados na recepção da Prefeitura a partir da próxima segunda-feira, dia 13 de fevereiro.



Aproecologia



Importância da matéria orgânica para o solo

A matéria orgânica é a principal componente da fertilidade dos solos. Além desta importante função de disponibilizar os nutrientes necessários ao desenvolvimento das plantas, ela desempenha outras importantes funções na vida do solo.

Para ilustrar o papel desenvolvido pela matéria orgânica observemos uma área de mata nativa. Acima da superfície do solo verificamos uma diversidade de espécies vegetais e animais (riqueza de fauna e flora), na superfície do solo temos uma densa camada de galhos e folhas recém caídos e outros tantos em processo de decomposição e formação de húmus e, dentro do solo, um emaranhado de raízes envolvido em matéria orgânica decomposta misturada as partículas minerais do solo. Ao fazer uma análise química deste solo verifica-se que os teores de nutrientes são baixos comparados ao padrão mínimo necessário ao bom desenvolvimento das plantas e o teor de matéria orgânica é alto.

A manutenção da fertilidade e o desenvolvimento das matas são dados pela dinâmica de deposição e decomposição das folhas e galhos caídos das árvores enriquecidos com nutrientes trazidos pelas árvores por meio das raízes até a parte aérea.

Além desta dinâmica de ciclagem de nutrientes e formação de matéria orgânica observa-se outros aspectos importantes para a manutenção do sistema:

- efeito retardado das chuvas: nas matas o impacto das gotas de água da chuva é amenizado pelas folhas das árvores, chegando com menos força ao solo e também grande parte desta água chega ao solo após a chuva cessar;

- infiltração de água: a camada de folhas favorece a infiltração de água impedindo o escoamento superficial. Há maior armazenamento de água;

- temperatura: a temperatura ambiental na mata é mais amena. Este efeito é proporcionado pelas árvores e também pela camada de folhas sobre o solo.

Quando comparamos esta situação da mata com as lavouras são destacadas muitas diferenças: solo desprotegido (sem palha ou folhas); diversidade vegetal reduzida; limitação na infiltração de água no solo e menor armazenamento de água; temperatura do solo mais elevada e; teor de matéria orgânica menor.

Diante desta situação algumas ações que podem ser realizadas para melhorar as qualidades físicas e biológicas do solo. Aumentar o teor de matéria orgânica no solo por meio de adubação orgânica, cobertura vegetal do solo com palhas (plantio direto, adubação verde, rotação de culturas, redução dos cultivos para silagem), reduzir o revolvimento do solo (acelera a decomposição das palhas).

A cobertura do solo com palhas proporciona temperaturas mais amenas, que reduzem as perdas de água por evaporação e favorecem o desenvolvimento de microrganismos benéficos às plantas. A decomposição desta cobertura vegetal irá disponibilizar os nutrientes necessários ao crescimento das plantas.

Nas ilustrações de fertilidade dos solos observamos que a matéria orgânica é apenas um elemento na grande teia que proporciona a qualidade de solo necessária às plantas. Quando interferimos num destes fatores todos os demais são afetados. A forma como preparamos o solo para o plantio interfere na decomposição da matéria orgânica, microvida do solo, armazenamento de água, ataque de pragas e doenças.

Lauderson Holz
Engenheiro Agrônomo



Teutônia

REVIVE BOA VISTA

Painéis com fotografias estão expostos no Supermercado Languiru

Programação da ação socioambiental teutoniense será ampliada em 2012

Numa ação continuada do projeto socioambiental Revive Boa Vista, 12 painéis com algumas das principais fotos da iniciativa teutoniense que objetiva a preservação do Meio Ambiente, em especial do Arroio Boa Vista e seus afluentes, e a conscientização da comunidade para os cuidados com a natureza e a correta destinação do lixo, estão expostos no saguão do Supermercado Languiru, do Bairro Languiru.

Os painéis integram a programação de 2012 do Revive Boa Vista, que possui um planejamento especial e que vai muito além do mutirão ecológico programado para o mês de outubro. Com a mostra fotográfica, inicia-se um novo processo de construção social da iniciativa, em que mais pessoas terão a oportunidade de vestir esta camiseta, levando o material para as escolas e empresas durante todo o ano.

“O Arroio Boa Vista possui importância histórica, social, econômica e ambiental muito grande para Teutônia e região. É nosso dever trabalhar pela sua preservação, deixando-o cheio de vida para as futuras gerações”, destaca o vice-presidente de Infraestrutura da CIC Teutônia, Ivandro Rosa, reforçando a importância da exposição itinerante

que leva fotografias das duas primeiras edições do Revive Boa Vista. O mesmo já possibilitou o recolhimento de cerca de 1.750 quilos de lixo no Arroio Boa Vista e seus afluentes e providenciou o plantio de mudas de árvores nativas às suas margens.

“A base de tudo é a educação, e o desafio é de cada um de nós. Desenvolver a consciência ambiental é algo que precisa ser trabalhado e discutido com toda a comunidade no seu dia-a-dia, é um trabalho constante. Não se trata apenas de um problema público-político, mas sim comunitário. Queremos que todos possam ver e perceber o Boa Vista como nossos pais e avós o tiveram”, acrescentou Rosa.

Revive Boa Vista 2012

A programação do Revive Boa Vista 2012, além da mostra fotográfica, ainda terá outras atividades. No dia 30 de março ocorre o lançamento da Ginca do Revive Boa Vista, aberta a participação de empresas, entidades, escolas e a comunidade em geral, cujas inscrições e definições das equipes serão efetuadas no mês de abril. No mês de maio deverá ocorrer Seminário Socioambiental com foco na realidade atual do Arroio Boa Vista e seus afluentes, além de apresentação oficial das equipes.

Nos meses de junho e julho

essas equipes iniciam o recolhimento de materiais recicláveis e o atendimento às organizações cadastradas na Parceiros Voluntários de Teutônia. Todo material recolhido será comercializado e encaminhado a empresas de reciclagem, cujo retorno financeiro será investido na organização da 3ª edição do Revive Boa Vista.

Para o mês de agosto está programado o plantio de mudas de árvores nativas. No mês de setembro, numa parceria com os CTGs Rincão das Coxilhas, do Bairro Languiru, e Porteira dos Pampas, do Bairro Canabarro, entre outras entidades tradicionalistas, haverá caminhada pelo 20 de Setembro convidando a comunidade a participar da ação socioambiental.

No dia 20 de outubro devem ocorrer as tradicionais ações do Revive Boa Vista, com o recolhimento de lixo às margens do Boa Vista e seus afluentes e destinação correta do volume recolhido. Já no mês de novembro haverá o fechamento da ginca, com Noite das Artes e premiação. Por fim, no mês de dezembro de 2012 ocorre nova exposição da mostra fotográfica correspondente à 3ª edição da ação socioambiental, que durante todo ano será itinerante e, assim, poderá alcançar um grande número de pessoas.



Exposição itinerante de fotografias das duas primeiras edições do Revive Boa Vista está no saguão do supermercado do Bairro Languiru

LEANDRO AUGUSTO HAMESTER / DIVULGAÇÃO CIC

Teutônia prepara estrutura e programação do evento que ocorre em março

No período de 23 a 25 de março Teutônia recebe novamente o museu sobre rodas para o 7º Encontro Nacional de Veículos Antigos. O evento está sendo organizado pela CIC Teutônia, com a parceria da Prefeitura de Teutônia e o apoio da Federação Brasileira de Veículos Antigos, da Associação Gaúcha de Veículos Antigos e de Veteran Car Club de diversas cidades gaúchas.

“Estamos nos preparando para receber mais de 700 veículos e um público superior a 15 mil pessoas no Centro Administrativo Municipal”, destaca o coordenador geral do evento, Eugênio Tramontini.

A comissão organizadora planeja algumas novidades, com atrações temáticas, baile e shows. Já estão confirmados show com a Orquestra Municipal de Teutônia e baile no estilo anos 60 e 70. “O evento de Teutônia é um dos mais importantes do Estado. Tem chamado a atenção de antigomobilistas e apaixonados por veículos antigos de todo Brasil e inclusive de países vizinhos, integrando o calendário de eventos oficiais da Federação Brasileira de Veículos Antigos. O encontro daqui possui características festivas voltadas para toda família, com uma estrutura muito boa. Além disso, a beleza do local, um verdadeiro ponto turístico, é um privilégio que somente Teutônia possui”, acrescenta.

A infraestrutura deverá contar com praça de alimentação, inclusive com recepção especial para os expositores com café da manhã, palco



Na última edição do evento, realizada em 2010, cerca de 650 relíquias do milênio passado estiveram expostas

para shows, exposições comerciais, mercado de peças e memorabilia, artesanato e restaurante. A programação também prevê shows de bandas e artistas locais e nova estrutura de pirâmides e palco para as apresentações.

O trabalho de divulgação foi iniciado a partir da definição da data do evento, ainda na edição anterior do encontro, em 2010. A partir disso a comissão organizadora tem se reunido periodicamente para alinhar detalhes da 7ª edição, além de participarem de eventos do gênero para divulgação do encontro de Teutônia.

“Já foram enviados cerca de dois mil convites específicos para antigomobilistas e, nos próximos dias, estaremos participando de

eventos em Não-Me-Toque, São Pedro da Serra e Cachoeirinha para convidar expositores e público para prestigiarem o nosso evento no mês de março”, acrescenta o gerente Financeiro e de Eventos da CIC, Alexander Blömker.

Entre os detalhes a serem definidos nos próximos dias está a participação das viaturas militares. Caso seja confirmada, será a terceira edição da exposição com os integrantes da Associação Brasileira dos Preservadores de Viaturas Militares (ABPVM).

Em 2010, o encontro reuniu cerca de 650 relíquias do milênio passado e atraiu público de aproximadamente 15 mil pessoas, com antigomobilistas do Rio Grande do Sul, Santa Catarina, Paraná, São Paulo e até da Argentina.

Além do resgate da história automobilística, agradando expositores e visitantes, o evento também é uma excelente maneira de aquecer a economia teutoniense, beneficiando hotéis, pousadas, postos de combustíveis, restaurantes, artesanatos e o comércio em geral. “A grande maioria do público e dos participantes deste tipo de evento vem de outras cidades, de outros estados ou mesmo de outros países. Assim, o Encontro de Veículos Antigos de Teutônia, além de ser uma ótima oportunidade para os aficionados



Evento realizado em Teutônia pode ser considerado um dos maiores do Rio Grande do Sul, com destaque inclusive nacional e internacional

pelo antigomobilismo, também fomenta o turismo da nossa cidade”, destaca a diretora da área de Eventos da CIC, Clarice Ribeiro.

Mais informações sobre o 7º En-

contro Nacional de Veículos Antigos podem ser obtidas junto à Secretaria da CIC, pelo fone (51) 3762-1233 ou pelo e-mail carrosantigos@cicteutonia.com.br, com Alexander Blömker.

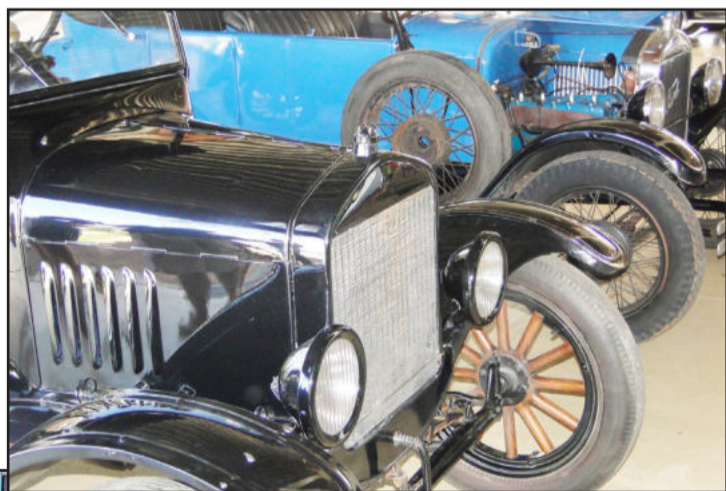

Esperadas mais de 15 mil pessoas no final de semana do encontro no Centro Administrativo Municipal



Mercado de peças e memorabilia também já está confirmado

Núcleo de Férias estimula a prática esportiva

Novidade oferece diversas atividades esportivas para os alunos e jovens do Município durante o período de férias

Oferecer mais qualidade de vida para os municípios, bem como estimular a prática esportiva entre os jovens, especialmente no período das férias escolares, tem sido um dos propósitos da Administração Municipal de Fazenda Vilanova. Nesse sentido, diversas atividades esportivas, oferecidas através do programa Núcleo de Férias, atraem mais de 80 jovens, que tem movimentado o Parque Municipal, no Centro, e a sede esportiva de Santana.

A proposta é desenvolvida pela Secretaria de Educação, Cultura, Desportos e Turismo, através do Departamento de Esportes. São oferecidas atividades como futsal, basquete, vôlei, jogos de mesa, futebol de areia, futebol sete e brincadeiras recreativas, monitoradas pelo estagiário em Educação Física Jonatan Dornelles.

No Centro, o programa é desenvolvido no Parque Municipal às terças e quintas-feiras, das 8h às 11h e das 15h às 18h; e sábados e domingos, das 17h às 19h. Na ocasião, a academia ao ar livre também está à disposição. Já no Núcleo Santana, que abrange também as comunidades de Nova Westfália e Posses, as atividades ocorrem às sextas-feiras, das 8h30min às 11h, no ginásio de esportes.

A proposta do Núcleo de Férias é oferecer atividades saudáveis, em lugar seguro, nesta época em que os alunos se encontram fora do ambiente escolar, trazendo mais tranquilidade para os pais. Consequentemente proporciona-se mais qualidade de vida para a população. Através do programa também é possível a revelação de novos talentos nas mais diversas práticas esportivas.

O Núcleo de Férias é uma das opções oferecidas para a comunidade, em especial para os alunos do município. Durante o mês de janeiro, também foram ofertados cursos de Informática Básica no Telecentro Comunitário, contando com 30 participantes, que receberam seus certificados no dia 27 de janeiro.

Para a secretária de Educação, Cultura, Desportos e Turismo, Lisete Cenci, o programa foi lançado timidamente, na expectativa de que nível de adesão seria encontrado. “Para a alegria de todos, a participação de 90 jovens e crianças nas atividades de recreação e esportivas, mais 30 formando nos cursos de informática, representa o sucesso da iniciativa. Estamos motivados para ampliar o programa e instalar novos núcleos de atividades esportivas em outras localidades do município”, observa Lisete.



FOTOS: EDSON SCHAEFFER / A1 FAZENDA VILANOVA

Mães acompanham as atividades de seus filhos e aprovam iniciativa



Atividades estimulam a prática esportiva

Iniciativa aprovada

Para alunos e pais a iniciativa é válida, justamente por estimular a prática esportiva nos jovens num período onde é frequente o sedentarismo dessa faixa etária. Para os pais, mais tranquilidade. Para os alunos, integração através de atividades saudáveis.

“Eu gosto de participar das atividades. Em casa não tenho nada para fazer. Assim posso me divertir com meus amigos, jogar bola, fazer exercícios”, conta Gabriel Fontella, de 14 anos.

“Estas atividades são muito le-

gais. Gosto de participar, porque em casa não posso fazer todos esses esportes. Gosto de participar de todas as atividades”, destaca Andrei Vilanova da Rosa, 12 anos.

“Gosto de esportes, principalmente de futebol ou futsal. Aqui estou podendo participar, ao mesmo tempo em que revejo amigos e me divirto com eles”, diz Mailin Elisabeth Hauschild, 12 anos.

Seja no centro, seja na Santana, os pais acompanham as atividades desenvolvidas pelo programa. “O Núcleo de Férias é muito bom, é um estímulo para os nossos filhos. Fico tranquila, pois sei que as crianças estão num lugar seguro, tendo o acompanhamento de instrutores

muito bons”, salienta a mãe Lair Silva Santos, de Posses.

“A iniciativa foi muito boa, inclusive uma forma de valorizar o interior. Meus filhos gostam de participar. Chega sextas-feiras, eles estão empolgados. Além disso, estimula-se uma vida mais saudável para os nossos filhos desde cedo”, destaca a mãe Claudete Gregory, também de Posses.

“O Núcleo de Férias é muito bom. Incentiva as crianças de ambos os sexos. Com certeza daqui sairão muitos talentos no esporte. A orientação que recebem é ótima, pois não somente se joga, mas se passa regras e condutas corretas das atividades esportivas”, frisa a avó Araci Markus, de Santana.

Ginásticas e caminhadas orientadas retomam atividades

Os grupos de ginásticas e caminhadas orientadas do Projeto Esporte em Ação de Fazenda Vilanova retomam seus exercícios nesta semana. Ontem, segunda-feira, dia 6, os moradores de Fazenda Juliana e da Sede reiniciaram as atividades. Hoje, terça-feira, dia 7, as localidades de Nova Westfália, Conceição e Posses dão início aos trabalhos.

Amanhã, quarta-feira, dia 8, a comunidade de Santana participa do Projeto, no ginásio da comunidade. Ainda na quarta-feira, haverá grupo de moradores na Sede se reunindo no auditório da Emef Edgar da Rosa Cardoso. Na quinta-feira, dia 9, o grupo de Relincho do Po-

tro se encontra na sede do Piquete. Também na quinta-feira, a comunidade de Concórdia se reúne no ginásio da comunidade.

De acordo com a coordenação do Departamento de Esportes da Prefeitura, responsável pelo projeto, para este ano foram desenvolvidos novos exercícios para os participantes. “Como a maioria dos moradores já se envolve no projeto há anos e desenvolve muito bem as atividades, estamos oferecendo a eles exercícios com um nível de dificuldade mais elevado”, destaca o coordenador do departamento, Cristiano Vilanova.

Confira os dias e horários das caminhadas e ginásticas orientadas de Fazenda Vilanova:

Segundas-feiras:

14h - Fazenda Juliana (Comunidade)
17h - Sede (Auditório da Escola Edgar)

Terças-feiras:

14h - Nova Westfália e Conceição (Ginásio de Nova Westfália)
16h - Posses (Ginásio)

Quartas-feiras:

14h - Santana (Ginásio)
17h - Sede (Auditório da Escola Edgar)

Quintas-feiras:

14h - Relincho de Potro (Sede do Piquete)
15h40 - Concórdia (Ginásio da Comunidade)

Observação: Os grupos da Sede se encontram às 17h enquanto durar o horário de verão. Após a mudança de horário, as atividades passam a iniciar às 16h30min.



ARQUIVO / DIVULGAÇÃO

Integrantes da ginástica e das caminhadas participam de exercícios diferenciados, com um nível de dificuldade mais elevado

Abertas inscrições para excursões da Expoagro Afubra e Expodireto

A Secretaria Municipal de Agricultura e Meio Ambiente comunica que estão abertas as inscrições para quem quiser participar da excursão para a Expoagro Afubra, em Rincão Del Rey, Rio Pardo. A viagem está programada para o dia 22 de março.

Interessados em participar poderão se inscrever na Secretaria, até o dia 16 de março, munidos de Carteira de Identidade. Somente poderão se inscrever agricultores e artesãos do Município.

Também estão abertas as inscrições para quem quiser participar da excursão para a Expodireto, em Não Me Toque, no

dia 8 de março. A saída está prevista às 6h45min, em frente à Prefeitura. Inscrições poderão ser feitas até o dia 4 de março, na Secretaria.

Aveia, azevem, trigo e alevinos

A Secretaria Municipal de Agricultura também comunica que estão abertas as encomendas para aveia, azevem, trigo duplo propósito e alevinos. As encomendas deverão ser feitas junto à pasta. Mais informações poderão ser obtidas na Secretaria, pelo telefone (51) 8170-8050, com Paloma ou Eduarda.

Governo disponibiliza milho balcão para atingidos da estiagem

A Emater/RS-Ascar de Fazenda Vilanova avisa que o Governo Federal, através do Ministério da Agricultura, Pecuária e Abastecimento (Mapa/Conab) e do Ministério do Desenvolvimento Agrário (MDA), está disponibilizando milho/

balcão estiagem para a alimentação animal. A medida se deve por solicitação das entidades representativas da agricultura familiar e do Governo do Estado.

O benefício é destinado aos produtores independentes de leite. Agri-

cultores interessados em adquirir o milho/balcão estiagem devem informar a quantidade necessária para o escritório municipal da Emater, até o dia 8 de fevereiro. Mais informações pelo telefone (51) 3613-1124.

Município sediará o 14º Encontro Regional do Dia Internacional da Mulher

Este ano, o Encontro Regional do Dia Internacional da Mulher acontece na Cidade Jardim, no dia 8 de março. O encontro, que está em sua 14ª edição, acontecerá no Ginásio Municipal, no Centro Comunitário e na Casa da OASE.

A programação terá início às 8h30min, com a recepção das caravanas com acolhida e muita animação com banda de alunos da escola municipal. Também haverá roda de chimarrão em pontos diferentes, e cada um pode trazer sua cuia e termica.

Às 10 horas será feita a abertura

oficial com o Ponto de Honra das autoridades convidadas; execução do Hino Nacional do Brasil; momento espiritual com o padre e o pastor de Colinas; Mística a cargo da Comissão Regional das Mulheres Trabalhadoras Rurais; Fala da delegada Márcia Scherer de Lajeado – A importância da data e organização das mulheres; Pronunciamento das autoridades convidadas.

Às 11 horas haverá apresentações artísticas a cargo de diversos grupos organizados do município de Colinas. Às 11h30 terá início o almoço de confraternização (estilo buffet), lanches diversos, sorvete e be-

vidas em geral. Às 13h15 será feita a escolha, por Sorteio, da “Agricultora Destaque Regional 2012”. Após, às 13h45min inicia o baile com animação do Conjunto Musical Contagem Regressiva de Arroio do Meio.

Durante todo o dia haverá exposição da Feira de Artesanato Rural, a cargo dos núcleos de Mães do município, e mostra e feira de produtos coloniais do município. O evento é promovido pela Regional Sindical Vale do taquari, em parceria com o STR de Colinas, Administração Municipal, Emater de Colinas, Associação de Mulheres Colinenses e Entidades do Município de Colinas.

IPTU: carnês a partir do dia 22

O Imposto Predial e Territorial Urbano (IPTU) de Colinas para o exercício de 2012 continuará com o desconto “bom pagador”, ou seja, o contribuinte que está em dia com os cofres públicos, além de receber o desconto normal, será contemplado com um desconto extra de 15% no caso de IPTU. E no Imposto Sobre Serviços de Qualquer Natureza (ISSQN) será de 5% de desconto.

O prefeito de Colinas Gilberto Keller destaca que prorrogaram o pagamento da primeira parcela para o mês de março já que a maioria dos tributos vence no início do ano. A secretária de Administração e Fazenda, Raquel Klein Diehl, ressalta que com este incentivo pretende-se incentivar aquele contribuinte que paga em dia seus tributos, recebendo uma vantagem adicional e muito atrativa.

Para o ano de 2012, assim como os demais impostos, a Unidade de Referência do Município (URM) teve uma correção em 7%, tendo como parâmetro a média dos índices inflacionários.

O valor do metro quadrado de terreno padrão, para fins de Imposto Predial e Territorial Urbano/2012, será o seguinte:

- a) Zona Fiscal 01 - R\$ 15,43/m²;
- b) Zona Fiscal 02 - R\$ 12,14/m²;
- c) Zona Fiscal 03 - R\$ 9,31/m²;
- d) Zona Fiscal 04 - R\$ 6,05/m².

O valor do metro quadrado de construção padrão, para fins de IPTU/2011, será estabelecido em R\$ 561,07.

O Imposto Predial e Territorial Urbano e as Taxas cor-

relatas tem como mês de competência março de cada ano, e terão os seguintes prazos de pagamento:

- a) Vencimento em parcela única para pagamento até 10/03, com desconto de 10% sobre o valor lançado;
- b) Vencimento em parcela única para pagamento até 10/04, com desconto de 5% sobre o valor lançado;
- c) Parcelado em 06 (seis) vezes, vencíveis em 10/04, 10/05, 10/06, 10/07, 10/08 e 10/09, sendo que os valores serão corrigidos, pelo índice oficial, em caso de atraso nos pagamentos.

Os contribuintes de IPTU que estiverem com seus débitos regularizados até o final do ano de 2011, terão direito a um desconto de mais 15% quando do pagamento à vista.

ISSQN

O Imposto Sobre Serviços de Qualquer Natureza tem como mês de competência março de cada ano, e terão os seguintes prazos de pagamento:

- a) Vencimento em parcela única para pagamento até 31/03, com desconto de 10% sobre o valor lançado;
- b) Parcelado, em 03 (três) vezes, vencíveis em 31/03, 30/04 e 31/05, sendo que os valores serão corrigidos, pelo índice oficial, em caso de atraso nos pagamento.

Os contribuintes do Imposto Sobre Serviços de Qualquer Natureza que estiverem com seus débitos regularizados até o final do ano de 2011, terão direito a um desconto de mais 5% quando do pagamento à vista.

Artigo de opinião

jornal@popularnet.com.br

Pesquisa do Sebrae revela o lado empreendedor de São Paulo

Uma pesquisa realizada pelo Sebrae e denominada “Cenários e tendências para as micro e pequenas empresas (MPE) paulistas” está revelando o lado empreendedor de São Paulo. O estudo estima que, em 2020, o estado paulista terá uma empresa para cada 17 habitantes e que o setor de serviços ultrapassará o do comércio.

O levantamento constatou que o número de constituições de empresas vem crescendo. Para se ter uma idéia, entre 2000 e 2005 foram formadas, em média, 143 mil empresas por ano. Já de 2006 a 2010 essa média subiu para 190 mil, sendo que somente em 2010 foram criadas 203.878 empresas. Portanto, São Paulo registra uma média de 15.833 novas empresas a cada mês.

Além disso, considerando-se 22 dias úteis do mês, a média diária de criação de empresas é de 720. Ainda, se considerarmos o expediente de 7 horas diárias, chega-se à conclusão de que a cada hora são constituídas 103 novas empresas ou cerca de 02 novos empreendimentos a cada minuto em São Paulo.

Atualmente, o estado de São Paulo tem 22 habitantes para cada micro e pequena empresa, enquanto os Estados Unidos possuem dez habitantes para cada MPE, a Itália, 15, e a Espanha, 17. A expectativa do Sebrae é que em 2020 haja 17 habitantes para cada MPE, aproximando-se da taxa atual de países mais empreendedores, como Espanha e Itália.

A pesquisa do Sebrae foi elaborada com o objetivo de subsidiar a estratégia de instituições que promovem o segmento. O estudo apresenta tendências que podem influenciar o universo das micro e pequenas empresas paulistas nos próximos anos e traça um cenário sobre a evolução desses negócios até 2020.

Como afirma Pedro Gonçalves, consultor do Sebrae em São Paulo, “em termos setoriais, deve-se destacar o expressivo crescimento da abertura de empresas no setor de serviços”. Para efeitos comparativos, em 2000 a distribuição das empresas constituídas na Junta Comercial do Estado de São Paulo foi a seguinte: comércio (61%), serviços (28%) e indústria (11%). Já em 2010, 46% das empresas formadas foram do setor de serviços, enquanto 41% pertenciam ao comércio e 13% à indústria.

Ressalva-se que as estatísticas apresentadas não incorporam o Empreendedor Individual (EI). Se considerados os EI, o número de constituições de empresas em São Paulo foi de 353,1 mil em 2010. De acordo com o Sebrae, em 2010 foram constituídos 149.222 empreendedores individuais.

Destaca-se, também, que a estimativa da população empreendedora de São Paulo para 2020 será de 6 milhões. Os empreendedores, formalizados ou não, podem ser segmentados nos que trabalham com empregados (empregadores) e sem empregados (por conta própria).

O Sebrae estima que atualmente existam em São Paulo cerca de 657 mil candidatos a empreendedor (pessoas com intenção de iniciar um empreendimento no período de um ano). Em 2020, projeta-se a existência de 787 mil com esta finalidade.

A partir do levantamento realizado em São Paulo, surge a curiosidade em saber se o Sebrae do Rio Grande do Sul também elaborará pesquisa para conhecermos o cenário gaúcho. Acreditamos que uma pesquisa do gênero já esteja em processo. Caso contrário, ficam a sugestão e nossa expectativa.

Vice-prefeita prestigia posse de Postal



Comitê de Colinas prestigia a posse de Postal

A vice-prefeita de Colinas Marli Stiegemeier participou da posse do presidente da Assembleia Legislativa do Estado do Rio Grande do Sul, deputado Alexandre Postal. O ato ocorreu no Palácio Farroupilha, no dia 31 de janeiro, terça-feira, em Porto Alegre. Marli esteve acompanhada pelo tesoureiro do Sindicato dos Trabalhadores Rurais de Colinas, Harri Lückemeier, e pelo assessor da Administração Municipal, Jonas Dannebrock.

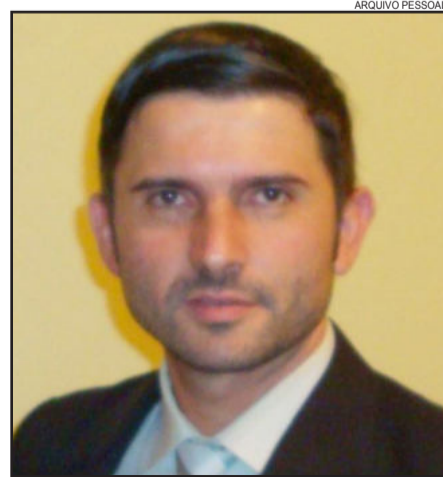

Ilcir José Führ, Mestre em Administração e Professor da UNIVATES

Inscrições para Concurso Público encerram com grande procura

Encerraram na quarta-feira, dia 1º de fevereiro, as inscrições para o Concurso Público da Prefeitura de Carlos Barbosa para 24 cargos, inclusive cadastro reserva. Os salários variam de R\$ 892,24 a R\$ 8.267,29. O concurso contou com 2.600 inscritos.

O cargo de Procurador foi o que mais obteve inscrições com 422 candidatos, seguido por Secretário de Escola com 350, Enfermeiro com 217 e Cirurgião-Dentista com 212 inscritos. Os cargos com menor procura foram o Médico-Ginecologista e Obstetra com apenas duas pessoas inscritas e Médico-Psiquiatra com três inscritos.

O concurso conta ainda com inscritos de diversos municípios do Rio Grande do Sul e também de Santa Catarina, tais como Porto Alegre, Santana do Livramento, Bento Gonçalves, Garibaldi, Barão, Monte Alegre dos Campos, Passo Fundo, Nova Bréscia, Garruchos, Lages (SC), São José do Norte, entre outros.

Provas acontecem dia 11 de março

As provas objetivas estão previstas para acontecer no dia 11 de março, em local e horário ainda indefinidos, sendo divulgado posteriormente em edital. Alguns cargos têm ainda como requisito a

prova prática de caráter classificatório e eliminatório, prevista para o dia 1º de abril.

Os postos de nível superior são para agente de controle interno, cirurgião-dentista, contador, enfermeiro, engenheiro civil, farmacêutico, fisioterapeuta, médico, médico-psiquiatria, médico-ginecologista e obstetra, procurador, professor de ciências, professor de artes e turismólogo.

As vagas de nível médio com especialização na área são para administrador de redes e sistemas, mecânico, técnico em enfermagem e técnico em informática, com exceção para cargo de secretário de escola que exige apenas o ensino médio completo.

Os cargos de nível fundamental são para agente de campo, motorista (com Carteira Nacional de Habilitação "D" ou "E"), operador de máquinas (com Carteira Nacional de Habilitação "C", "D" ou "E").

Para o cargo de agente comunitário de saúde será necessário ter o ensino fundamental completo e residir na área que pretende atender. Para o cargo são previstos seis vagas para as localidades Cinco da Boa Vista, São Sebastião de Castro, Santo Antônio de Castro, Vila Nova, Planalto e Ponte Seca. O Cadastro Reserva será para as áreas de Desvio Machado, Santa Luiza, Santo Antônio do Forromeco e Paraguaçu.

Na primeira sessão do ano, vereadores aprovam três projetos

Marcando o retorno das atividades, a Câmara de Vereadores de Carlos Barbosa se reuniu na quarta-feira, dia 1º, e aprovou três Projetos de Lei em caráter de urgência, uma vez que não possuíam os pareceres das comissões.

Entre eles, o Projeto de número 05/2012, que autoriza a contratação temporária de Instrutor de Tecnologia Digital, Instrutor de Dança, Instrutor de Teatro, Instrutor de Taekwondo, Instrutor de Arte, Instrutor de Empreendedorismo, Instrutor de Música, Instrutor de Língua Inglesa e Língua Espanhola e Inspetor de Alunos para a Escola de Turno Integral Santa Luzia. A proposta teve aprovação unânime, mas os vereadores da oposição criticaram a forma com que o Executivo encaminhou o Projeto, sem tempo hábil para ser analisado.

Já o Projeto número 06/2012, com o mesmo teor do anterior, autoriza a con-



Vereador Rafael Dalcin (direita) e vice-líder o vereador Luciano Baroni

tratação temporária de Instrutor do tema Sexualidade, tema Drogadição, Educação Ambiental e Gestão Pública, com a finalidade de dar continuidade ao Projeto Educação para o Cotidiano, nas Escolas Municipais.

As sessões de 2012 serão presididas pelo vereador Evandro Zibetti (PMDB), que tem a bancada da situação como maioria. Completam a mesa os vereadores Luciano Baroni (PMDB), como vice-presidente; Todson Andrade (PCdoB), o primeiro-secretário; e Jair Guerra (PP), segundo-secretário.

Indicados Líderes de Governo para 2012

A Câmara de Vereadores recebeu do Executivo, através do Ofício 19/2012, de 25 de janeiro de 2012, a indicação dos nomes do líder e vice-líder do Governo para o ano de 2012: como líder foi indicado o vereador Rafael Dalcin (PDT), e vice-líder o vereador Luciano Baroni (PMDB). A indicação atende ao Artigo 90 do Regimento Interno, que dita: "O líder de governo é o porta-voz oficial do Executivo, cabendo a este sua indicação".



ESTADO DO RIO GRANDE DO SUL PREFEITURA MUNICIPAL DE TEUTÔNIA

EDITAL DE CONCURSO PÚBLICO Nº 003/2012

O PREFEITO MUNICIPAL DE TEUTÔNIA, no uso das atribuições legais que lhe confere a Lei Orgânica Municipal e, nos termos do artigo 37 da Constituição Federal, TORNA PÚBLICO o Edital nº 002/2012, é RETIFICADO no seguinte:

1- DOS CARGOS, VAGA(S), ESCOLARIDADE, CARGA HORÁRIA, VENCIMENTO BÁSICO e TAXA DE INSCRIÇÃO:

1.1 - Tabela dos cargos:

Cargos	Vagas	Escolaridade e outros requisitos para o provimento	Carga Horária Semanal	Vencimento Básico do mês 01/12	Taxa de Inscrição
Especialista de Educação – Supervisor Escolar – 40 horas	CR**	Habilitação específica obtida em cursos de graduação em pedagogia ou em nível de pós-graduação	40h	R\$ 2.884,64	R\$ 60,00
Especialista de Educação – Supervisor Escolar – 20 horas	CR**	Habilitação específica obtida em cursos de graduação em pedagogia ou em nível de pós-graduação	20h	R\$ 1.442,31	R\$ 60,00
Especialista de Educação-Orientador Educacional – 40 horas	CR**	Habilitação específica obtida em cursos de graduação em pedagogia ou em nível de pós-graduação	40h	R\$ 2.884,64	R\$ 60,00
Especialista de Educação-Orientador Educacional – 20 horas	CR**	Habilitação específica obtida em cursos de graduação em pedagogia ou em nível de pós-graduação	20h	R\$ 1.442,31	R\$ 60,00
Professor de séries finais do Ensino Fundamental	Ciências	02	Habilitação de grau superior, obtida mediante Licenciatura Plena específica na área de conhecimento ou formação superior em área correspondente com complementação pedagógica nos termos da legislação vigente.	R\$ 1.442,31	R\$ 60,00
	Educação Artística	01			
	Geografia	CR**			
	História	CR**			
	Língua Inglesa	01			
	Língua Portuguesa	CR**			
Professor Educação Infantil e Ensino Fundamental	Educação Física *	CR**	Habilitação de grau superior, obtida mediante Licenciatura Plena específica na área de conhecimento ou formação superior em área correspondente com complementação pedagógica nos termos da legislação vigente.	R\$ 1.442,31	R\$60,00
	Informática	01			
	Música	01			

*Para o Professor de Ensino Fundamental de Anos Finais na disciplina de Educação Física, registro no Conselho Regional de Educação Física – CREF/RS, conforme Lei nº 9.696/98.

** Cadastro reserva.

Os demais itens permanecem inalterados.

Este Edital entra em vigor na data de sua publicação.

PREFEITURA MUNICIPAL DE TEUTÔNIA, 03 de fevereiro de 2012

Renato Airton Altmann,
Prefeito Municipal

Garibaldi

Festa da Vindima será no próximo domingo



Tradicional almoço reúne milhares de pessoas

A comunidade de Marcorama realiza neste domingo, dia 12, mais uma edição da tradicional Festa da Vindima. O evento, que marca a abertura oficial da colheita da uva em Garibaldi, é promovido pela comunidade de Marcorama com apoio da Prefeitura e Sindicato dos Trabalhadores Rurais.

A festa acontece no Parque São Lucas, junto à Ermida Nossa Senhora da Salette. A programação conta com missa às 10h30min celebrada por Dom Celmo Lazzari, bispo de Napo, Equador, mas natural de Linha Araújo e Souza, interior de Garibaldi, pelo pároco Pedro Carissimi e demais padres convidados; almoço junto ao Parque ao meio-dia e reunião dançante com sorteio de brin-

des na parte da tarde. Também haverá exposição de uvas e outros produtos agrícolas e comercialização de vinho doce e produtos coloniais.



Exposição de uvas também integra o evento

Bento Gonçalves

Bolsa de Turismo de Lisboa oportuniza a promoção do Brasil na Europa

A Bolsa de Turismo de Lisboa (BTL), que ocorre de 29 de fevereiro a 4 de março de 2012, é vista pelo Brasil como uma grande oportunidade para promover o país na Europa. Isso porque a TAP, maior empresa aérea de Portugal e parceira na promoção do evento, irá reunir os diretores da empresa de toda a Europa, o que permite ao Brasil desenvolver ações para atrair o mercado europeu.

Bento Gonçalves, por ser um dos 180 destinos turísticos para a Copa 2014, foi convidado pela Embratur e integra o estande do Rio Grande do Sul, junto com Porto Alegre e Gramado, e irá disponibilizar dois balcões para parceiros. Bento Gonçalves esteve presente no evento também em 2011.

A secretária de Turismo Ivane Fávero lembra que as oportunidades na BTL são inúmeras, devido aos contatos feitos com agências, operadoras, imprensa e pessoas ligadas ao turismo europeu.

“Em 2011, a TAP inaugurou o vôo Lisboa/Porto Alegre. Isso já nos deu grande visibilidade, visto que o turista desembarca em Porto Alegre e aproveita para visitar os municípios próximos. A região é colonizada pela Europa, o que desperta ainda mais a curiosidade do povo europeu. Eles querem saber como vivem hoje seus descendentes. Agora, precisamos aproveitar o evento para reforçarmos nossas potencialidades, nossos atrativos. Muitos preferem a região pelo enoturismo, pelo contato com a natureza”, observa.



Secretária de Turismo de Bento Gonçalves, Ivane Fávero

Serra

Municípios discutem modelo da Escola Família Agrícola

Um grupo de entidades, prefeituras e lideranças da Serra está mobilizado em torno da meta de iniciar, já em 2013, as atividades de uma Escola Família Agrícola (EFA) com enfoque agroecológico. O último encontro do grupo foi realizado na última semana, no município de Boa Vista do Sul, e contou também com a presença de representantes de Garibaldi, Bento Gonçalves, Coronel Pilar e Monte Belo do Sul.

O enólogo da equipe técnica do Centro Ecológico de Ipê, Leandro Venturin, atribui a ideia de trazer a metodologia da Escola Família Agrícola ao trabalho com agroecologia adotado por Garibaldi. “Houve discussões de contexto e

dentro dessas discussões vimos a necessidade de ter um formato de capacitação permanente e diferente de uma escola agrícola convencional, que crie possibilidades e dê argumentos ao jovem do meio rural para ele definir seu rumo. Mas isso precisa ser discutido dentro da família, porque não adianta o jovem querer e a família não permitir”, explicou Venturin.

Na proposta metodológica das EFAs, o aluno escolhe um tutor que vai acompanhá-lo ao longo do ano e as aulas seguem um plano de estudo baseado nas vivências que os jovens têm nas suas próprias famílias e comunidades.

“O carro-chefe são os te-

mas geradores e a partir dos temas e das pesquisas que eles (os estudantes) trazem de casa, nós trabalhamos os conteúdos”, esclareceu o professor de Ciências Humanas e Sociais da Escola Família Agrícola de Santa Cruz do Sul, João Paulo Reis Costa. Para ele, é um erro pensar que a pedagogia da alternância, sozinha, seja capaz de motivar os jovens a permanecer em suas propriedades. “Qualquer escola convencional também tem alternância. O aluno vai para a escola de manhã e fica em casa de tarde. Só isso não resolve”, destacou o professor. “A Escola Família Agrícola forma agricultores técnicos, com projeto sustentável, em sua propriedade ru-

ral”, complementou.

Durante a palestra que abriu o encontro, o fundador das EFAs no Brasil, Sergio Zamberlan, falou que a primeira escola começou com cinco agricultores e um padre, em 1935, na França, onde hoje existem mais de 400 unidades com mais de 130 cursos para educação no meio rural, todas no interior. “Tem até curso para adestrar cavalos para centros de reabilitação”, disse o professor, dando um exemplo das inúmeras possibilidades oferecidas pelo campo, além das atividades primárias de produção. A próxima reunião da Comissão Pró-EFA será no dia 17 de abril, em Bento Gonçalves.



ESTADO DO RIO GRANDE DO SUL
PREFEITURA MUNICIPAL
DE GARIBALDI

EDITAL DE CONVOCAÇÃO

O Prefeito Municipal de Garibaldi, no uso das suas atribuições legais TORNA PÚBLICO o presente Edital que CONVOCA A COMUNIDADE GARIBALDENSE E ENTIDADES LEGALMENTE CONSTITUÍDAS PARA AUDIÊNCIA PÚBLICA com a finalidade de realizar Audiência Pública para definir Zona Especial de Interesse Social EMEF Pedro Cattani e Zona Especial de Interesse Social Ginásio Municipal de Esportes de Garibaldi. A presente audiência será realizada no dia 23 de fevereiro de 2012, às 19hs nas dependências do Centro de Convivência de Idosos Giuseppe Garibaldi, localizado na Rua Júlio de Castilhos, 470.

GABINETE DO PREFEITO MUNICIPAL DE GARIBALDI, aos 2 dias do mês de fevereiro de 2012.

Cirano Cisilotto,
Prefeito Municipal



ESTADO DO RIO GRANDE DO SUL
PREFEITURA MUNICIPAL
DE GARIBALDI

AVISO DE LICITAÇÃO

O Município de Garibaldi, torna público que às 08h30min do dia 23 de fevereiro de 2012, estará realizando Licitação modalidade Pregão Presencial nº 020/12, para Contratação de empresa para prestação de serviços de oficinairos para o Centro Social e Cultural São José e Bairros da Cidade. Maiores informações pelo fone(054)3462-8229 ou no site www.garibaldi.rs.gov.br.

AVISO DE LICITAÇÃO

O Município de Garibaldi, torna público que às 08h30min do dia 24 de fevereiro de 2012, estará realizando Licitação modalidade Pregão Presencial nº 021/12, para Aquisição de material odontológico para o Centro Odontológico e Unidades Básicas de Saúde. Maiores informações pelo fone(054)3462-8229 ou no site www.garibaldi.rs.gov.br.

Cirano Cisilotto
Prefeito Municipal



ESTADO DO RIO GRANDE DO SUL
PREFEITURA MUNICIPAL
DE TEUTÔNIA

RESULTADO DA CHAMADA PÚBLICA N.º 001/2012

A Prefeitura Municipal de Teutônia torna público aos interessados que a Chamada Pública 001/2012, tendo como objeto aquisição de gêneros alimentícios da agricultura familiar para alimentação escolar, teve como vencedor AURO KICH nos itens 27, 32 (40Kg) e 34; ASIDO LOOSE, no item 25; CELI ASTA HORST BAYER nos itens 02, 03, 08, 11, 24 e 33; ROBERTO ANDRÉ SCHMITT nos itens 09, 12, 13, 14 e 16; CLAUDE JAQUELINE BAYER nos itens 15, 19, 22, 23, 29, 30 e 32 (60Kg); COOPERATIVA LANGUIRU LTDA. nos itens 07, 20, 26, 31 e 35; COOPERATIVA REGIONAL DE AGRICULTORES FAMILIARES ECOLOGISTAS LTDA. nos itens 18 e 21; COOPERATIVA DE PRODUÇÃO AGROPECUÁRIA NOVA SANTA RITA nos itens 05 e 06 e AGROINDÚSTRIA GASPARETTO LTDA. no item 36. Nos itens 01, 04, 10 e 17 não houve cotação de preços. O item 28 foi considerado frustrado. Informações adicionais poderão ser obtidas na sala 49 do Centro Administrativo, Setor de Licitações, ou pelo telefone (51) 3762-1232.

Teutônia, 06 de fevereiro de 2012.
Renato Airton Altmann
Prefeito Municipal



ESTADO DO RIO GRANDE DO SUL
PREFEITURA MUNICIPAL
DE CARLOS BARBOSA

PREFEITURA MUNICIPAL DE CARLOS BARBOSA

O MUNICÍPIO DE CARLOS BARBOSA, torna público os seguintes Contratos: 001 – Expopedras Extração, Indústria e Comércio de Pedras Ltda.; 002 – IEM – Instituto de Estudos Municipais Ltda.; 003 – Pavitesa Construções Ltda.; 004 – Terraplanagem Rauschkolb Ltda.; 005 – Simone Schafer; 006 – Terraplanagem Chesini; 007 – Renova Terraplanagem Ltda; 008 – A L Kurmann; 009 –Jair Antônio Biachini; 010 – Transportes Bondan Ltda; 011 – Hélio Schaefer; 012 –Jandir Werner; 013 – Empresa Santa Luiza de Transportes Ltda; 014 – Transportes Rodoviário Chies Ltda; 015 – Empresa de Ônibus Viaggiotur Ltda; 016 – VN Transportes Rodoviários Ltda; 017 – Associação Evangélica de Ensino; 018 – Irmãos Baldasso & Cia Ltda.; 019 – Associação Dr. Bartolomeu Tacchini – Hospital Tacchini; 020 – Cidade Projetos e Construções Ltda.; 021 – Serviços Agrícolas irmãos Zwirtes; 022 – Sergio Canal; 023 – Renova Terraplanagem Ltda; 024 – Carine Wilmsen; 025 – Cidade Projetos e Construções Ltda.; 026 – Construtora Bom Princípio Ltda.; 027 – Cooperativa de Crédito de Livre Admissão de Associados de Carlos Barbosa – Sicredi Serrana - RS; 028 – Café Qualitá – Qualitá Coffee Machines Comércio e Locações de Máquinas de café Ltda.; 029 - Empresa Santa Luiza de Transportes Ltda. Aditivos: 01 ao contrato 018/2011; 01 ao contrato 027/2011; 01 ao contrato 028/2011; 01 ao contrato 029/2011; 01 ao contrato 176/2011; 01 ao contrato 177/2011; 02 ao contrato 206/2011; 04 ao contrato 174/2010; 04 ao contrato 179/2010. Aditivo IPRAM: 001/12 ao Contrato 001/10, Tecnosistemas Sistemas de Computadores Ltda. Prorrogação de prazo.

Carlos Barbosa, 06 de fevereiro de 2012
GILBERTO FRANCISCO BALDASSO
Vice Prefeito no Exercício do Cargo de Prefeito Municipal

Lajeado

HBB realiza segundo transplante de rim e primeira doação de múltiplos órgãos de 2012

Na última sexta-feira (03), o Hospital Bruno Born (HBB) de Lajeado realizou o segundo transplante de rim do ano, envolvendo a equipe que tem como responsável técnico o Dr. Ernany Vicente Bender Júnior. Ao mesmo tempo em que ocorria o transplante, a instituição também estava envolvida na doação de múltiplos órgãos. Todo processo foi gerenciado pela OPO6 - Organização de Procura de Órgãos e Tecidos do HBB, através da enfermeira Adriana Calvi. De acordo com Adriana, isto comprova que o HBB possui estrutura, capacidade e equipes qualificadas para realizar ao mesmo tempo procedimentos de alta complexidade.

Quando ao transplante de rim, este foi feito em um paciente de Lajeado, de 60 anos, que passa bem e que recebeu o órgão vindo da Central de Transplantes. Adriana explica que todo processo iniciou-se na madrugada do dia 03 de fevereiro, à 1h, quando a Central fez o primeiro contato com a Dra. Nara Pimentel, que integra a equipe de transplantes de rim e coordena o ambulatório, informando que fora selecionado o paciente lajeadense para realizar os exames de compatibilidade. Após constatar que o paciente estava apto a receber o rim, a cirurgia iniciou por volta de 13h.

Enquanto isso, a equipe do HBB também realizava os procedimentos necessários para a doação de múltiplos órgãos. "Tudo iniciou ao meio-dia do dia 02, quando foi aberto protocolo para constatar se havia morte cerebral na paciente. Após então constatar a morte cerebral, entramos em contato com a família para o consentimento ou não para a doação de órgãos. Como a família aprovou a



Enfermeira da OPO6, Adriana Calvi, foi quem gerenciou todo o processo de doação

doação, iniciamos então todos os exames necessários para ver quais os órgãos estavam em condições de serem doados. Após os exames realizados pela equipe do HBB, a captação dos rins e do fígado foi feita por uma equipe vinda de Porto Alegre, encerrando-se todo o procedimento às 4h do dia 04 de fevereiro", explicou a enfermeira Adriana, destacando que o processo é trabalhoso e delicado, porém gratificante, pois esta doação, por exemplo, vai beneficiar três pessoas que estavam necessitando de um órgão.

Desde que a OPO6 foi implantada no HBB, em outubro de 2010, já foram realizados sete transplantes de rins, oito captações de córneas e oito transplantes de córneas, além de duas doações de múltiplos órgãos.

Sincovat oferece curso intensivo em Departamento Pessoal

Com o objetivo de qualificar os profissionais que atuam na área e interessados, o Sindicato dos Contadores e Técnicos em Contabilidade do Vale do Taquari (Sincovat) oferece o curso Intensivo Departamento Pessoal.

A capacitação inicia no dia 22 de março e segue até o dia 26 de julho de 2012. As aulas irão ocorrer todas as quintas-feiras, das 19 às 22 horas, na sede da entidade, na Rua Venâncio Brás, 55, no Bairro São

Cristóvão. Os sete módulos do curso tratarão dos assuntos de legislação e rotinas trabalhistas, empregador e empregado doméstico, legislação previdenciária e folha de pagamento.

As inscrições para o treinamento estão abertas e podem ser efetuadas pelo e-mail sincovat@incovat.com.br ou pelo site da entidade www.sincovat.com.br. Mais informações podem ser obtidas através do telefone 3709-2798. Para asso-

ciados do Sincovat, com a mensalidade e contribuição sindical em dia, o investimento no curso é de R\$ 780,00, em três parcelas de R\$ 260,00 cada. Profissionais não sócios, mas com a contribuição sindical paga à entidade, o valor é R\$ 1.116,00, que será dividido em três prestações de R\$ 372,00. Demais interessados pagam R\$ 1.560,00. O valor poderá ser quitado em três parcelas de R\$ 520,00 cada.

Fruki bate recorde de produção

A Indústria de Bebidas Fruki fechou o ano de 2011 com saldo positivo. A maior empresa regional do setor de refrigerantes do Estado registrou crescimento de 17,6% no faturamento, se comparado com 2010. A previsão da empresa era atingir um crescimento de 14%.

A produção de bebidas alcançou 175 milhões de litros de refrigerantes, suplementos energéticos e água mineral, superando as expectativas. Outro número positivo refere-se às horas de treinamento por funcionário. Cada um dos 700 trabalhadores da empresa participou de 39,10 horas

de aperfeiçoamento profissional.

No quesito sustentabilidade, a Fruki alcançou a meta de não ultrapassar o consumo de 1,53 litro de água para produzir 1 litro de bebida, já que foi utilizado 1,49 litro de água por litro de bebida.

Ainda este ano, o desafio será definir o município que receberá a instalação da empresa para a produção de sucos, chás, bebidas vitamínicas, energéticos e derivados de soja. O investimento de R\$ 30 milhões já foi aprovado e será decidido levando em conta critérios técnicos de logística e acesso rodoviário.

ESPORTES

GAUCHÃO 2012

Lajeadense empata fora e segue líder

Após o início da rodada de domingo do Gauchão 2012, Cruzeiro e Lajeadense eram líderes de seus grupos, mas o empate no Estádio Estrelão, em Porto Alegre, beneficiou apenas o Alvi Azul, que saiu vencendo e cedeu o empate.

O capitão Ramos abriu o escore para o Lajeadense aos 28 minutos da etapa inicial. O Cruzeiro conseguiu o empate aos 40 minutos, com Maxwell. O resultado deixou ambos na zona de classificação, mas melhor para o Lajeadense, que segue líder isolado do Grupo 1, enquanto que o Cruzeiro caiu para segundo no Grupo 2.

Nesta quinta-feira, dia 9, às 19 horas, o Lajeadense volta a campo e defenderá a liderança em casa, no Estádio Alvi Azul, diante do Veranópolis.

GAUCHÃO 2012

Taça Piratini (1º Turno)

Resultados - 5ª Rodada - 05/02

Cruzeiro	1x1	Lajeadense
Caxias	3x1	Juventude
Veranópolis	1x0	Santa Cruz
Novo Hamburgo	3x0	São Luiz
Avenida	2x2	Ypiranga
Pelotas	1x0	Canoas
Grêmio	2x2	Inter
Cerâmica	0x1	São José

Classificação

CHAVE 1	PG	%	J	V	E	D	GP	GC	SG
1º Lajeadense	10	66	5	3	1	1	8	5	3
2º São José	9	60	5	3	0	2	9	7	2
3º Internacional	7	46	5	2	1	2	9	8	1
4º Juventude	7	46	5	2	1	2	10	11	-1
5º Santa Cruz	4	26	5	1	1	3	4	7	-3
6º São Luiz	4	26	5	1	1	3	2	6	-4
7º Ypiranga	2	13	5	0	2	3	2	6	-4
8º Canoas	1	6	5	0	1	4	6	12	-6
CHAVE 2	PG	%	J	V	E	D	GP	GC	SG
1º Caxias	13	86	5	4	1	0	9	2	7
2º Cruzeiro	11	73	5	3	2	0	9	3	6
3º Novo Hamburgo	10	66	5	3	1	1	8	2	6
4º Veranópolis	9	60	5	3	0	2	10	9	1
5º Cerâmica	7	46	5	2	1	2	7	7	0
6º Grêmio	7	46	5	2	1	2	7	7	0
7º Pelotas	6	40	5	2	0	3	4	8	-4
8º Avenida	5	33	5	1	2	2	8	12	-4

6ª Rodada

08/02 17:00	São José	x	Caxias
08/02 20:30	São Luiz	x	Cerâmica
08/02 20:30	Santa Cruz	x	Pelotas
08/02 20:30	Canoas	x	Novo Hamburgo
08/02 21:50	Ypiranga	x	Grêmio
09/02 19:00	Lajeadense	x	Veranópolis
09/02 19:30	Juventude	x	Avenida

PAVERAMA

3ª rodada do Futebol Sete

O Parque 13 de Abril recebeu, na sexta-feira, dia 03 de fevereiro, a terceira rodada do Campeonato de Futebol Sete para Empresas, em Paverama. O destaque ficou para a estreia do Veterano. Na próxima sexta, dia 10, tem mais cinco jogos.

Resultados - 03/02

Sub-17	Guaíba/L.Vargas	0x1	C.T. Reckziegel
F. Livre	Argentino Jr.	0x3	Timão/Met.Wermann
F. Livre	Travessão/L.Vargas	2x1	M. Super Túnel
F. Livre	C. Carvão Jantsch	1x6	Internacional-SM
Veterano	A.Morro/JM/T.Segredo	0x1	Santa Manoela

Próxima rodada - 10/02

Sub-17	C.T. Reckziegel	x	Salão Manoel
F. Livre	Argentino Jr.	x	Travessão/L.Vargas
F. Livre	T. Majuel/Dillin	x	C. Carvão Jantsch
F. Livre	M. Super Túnel	x	Internacional-SM
Veterano	Krumer C.A.	x	T. Majuel/Dillin

Bocha teve sequência

A 2ª rodada do 5º Campeonato Municipal de Bocha de Paverama realizou três jogos na noite de sexta-feira, dia 03 de fevereiro. Na próxima sexta, dia 10, serão mais três partidas, válidas pela 3ª rodada.

Resultados - 03/02

Morro Azul	36x48	Cabriúva
Boa Esperança	48x34	Morro Bonito
Baixada dos Ismael	42x48	Morro dos Cavalos

Próxima rodada - 10/02

Morro dos Cavalos	x	Morro Bonito
Morro Azul	x	Morro dos Belo
Cabriúva	x	Baixada dos Ismael

ESPORTES

ABERTO DE VERÃO DA LANGUIRU

Édison, Borghetti, Peixe e Xande se destacaram na sexta

O Campeonato Aberto de Verão da Languiru realizou, na sexta-feira, dia 3 de fevereiro, sua 6ª rodada no Futebol Sete e abriu a 2ª rodada do Bolão Masculino. A noite foi movimentada e muitas atrações marcaram a rodada na Associação de Funcionários da Cooperativa Languiru.

No Futebol Sete, Los Gringos e Veterano do Gaúcho saíram vitoriosos na rodada. O goleiro Édison Musskopf (Gaúcho) e o meia Jaime Borgelt "Borghetti" (Los Gringos) foram os des-

taques da rodada. Na categoria Força Livre, Vanderlei Rogério Weiland "Peixe" voltou a fazer a diferença na goleada do Posto da Dani/Imobiliária Líder/Trans Tomasi. Quem também recebeu referência na rodada foi Alexandre Müller "Xande", do Móveis Pajé/Bar do Juarez, que venceu ao Pumas.

Nesta semana, mais 10 jogos movimentam o Futebol Sete. Amanhã, quarta-feira, dia 8, serão 4 partidas, a partir das 19h30min. Na sexta-feira, dia 10, os 6 jogos programados comecem às 20h20min.

Bolão fechou a 1ª rodada

Na noite de sexta-feira, o Bolão Masculino abriu a 2ª rodada da fase classificatória, e o Juventude arrancou arrasador:

Juventude 1.060 pinos
Bola XV 1.047 pinos
Imigrante 1.024 pinos

Amanhã, dia 8, entram na cancha o Boa Bola, o Aliança e o Unidos. Na sexta, dia 10, será a vez de abrirem a 2ª rodada: Elite Copiadoras, Olímpico e Languiru.

FUTEBOL SETE - 32º Campeonato Aberto de Verão Languiru

JOGOS		DATA	HORÁRIO	CHAVE	CATEGORIA	CAMPO	
LOS GRINGOS / VINHOS BORTOLINI / VINHOS AGOSTINI	4 x 1 REAL TKF	03/02	SEXTA	B	VETERANO	2	
ASSOC. VILA ESPERANÇA / CAFÉ BRASIL	0 x 2 VETERANO DO GAÚCHO			A	VETERANO	1	
TOTAL VEÍCULOS / DYLU MODAS	2 x 1 VIVEIRO THOMAS / COMPENS. ROSSI / ALTBÄU CHOPP			C	F. LIVRE	2	
ALAMBIQUE F.C.	4 x 3 CONPASUL CONSTRUÇÃO E SERVIÇOS LTDA.			A	F. LIVRE	1	
POSTO DA DANI / IMOB. LÍDER / TRANS TOMASI	5 x 1 AMIGOS DO MANO			A	F. LIVRE	1	
MÓVEIS PAJÉ / BAR DO JUAREZ	3 x 1 PUMAS F.C. / AGROPEC. HAMESTER			C	F. LIVRE	2	
MORRO DO ALEMÃO	2 x 4 UPAL / BEL VERDE / PHOENIX AUTO CENTER			B	F. LIVRE	1	
REAL F.C.	1 x 0 SÃO LUIZ			D	F. LIVRE	2	
LOS GRINGOS / VINHOS BORTOLINI / VINHOS AGOSTINI	x A.J.U.P.A. / AMAURI PNEUS / ESCRIT. CONTAB. CHAGAS	08/02	QUARTA	19:30 hrs.	B	VETERANO	1
SÓ KAKO / REDEFORT / GOTA LIMPA	x LAKTIS / PILLAR / LOJAS VARGAS			20:20 hrs.	A	VETERANO	1
FOTO SILVA / KARISMA MODAS / UNIVERSAL TINTAS	x TOTAL VEÍCULOS / DYLU MODAS			21:10 hrs.	C	F. LIVRE	1
PALMEIRAS	x CONPASUL CONSTRUÇÃO E SERVIÇOS LTDA.			22:00 hrs.	A	F. LIVRE	1
ASSOC. VILA ESPERANÇA / CAFÉ BRASIL	x LAKTIS / PILLAR / LOJAS VARGAS	10/02	SEXTA	20:20 hrs.	A	VETERANO	1
ALAMBIQUE F.C.	x PALMEIRAS			20:20 hrs.	A	F. LIVRE	2
FOTO SILVA / KARISMA MODAS / UNIVERSAL TINTAS	x VIVEIRO THOMAS / COMPENS. ROSSI / ALTBÄU CHOPP			21:10 hrs.	C	F. LIVRE	1
MORRO DO ALEMÃO	x RACEN			21:10 hrs.	B	F. LIVRE	2
SAIDERA / MILKPARTS	x SÃO LUIZ			22:00 hrs.	D	F. LIVRE	1
LIGEIOS	x RIOGRANDENSE			22:00 hrs.	E	F. LIVRE	2

BOLAMAR - SÉRIE OURO

Sete e Chagas eliminados

Na categoria Sênior do Bolamar 2012 - Série Ouro, as duas equipes do Vale do Taquari se despediram neste domingo, dia 5, após perderem os jogos da segunda fase, que era eliminatória. Quem segue na disputa é a Prefeitura de Venâncio Aires, que conseguiu sua vaga após vencer o Chagas Sports/Couros Bom Retiro por 2 a 1.

O Sete de Setembro/Roque Tratores/CBM Materiais Elétricos, de Lajeado, se despediu de forma decepcionante, pois levou uma goleada de 7 a 3 do Nova Edição, de Porto Alegre. A vitória garantiu a classificação direta do Nova Edição para a final da categoria Sênior.

A Prefeitura de Venâncio Aires/Frigorífico Sapé/Construtora C.A. Kappes surpreende a todos, pois tinha perdido seus dois jogos iniciais na fase classificatória. Conseguiu uma classificação dramática após golear o Sete de Lajeado. Na segunda fase, vitória por 2 a 1 sobre o Chagas Sports/Couros Bom Retiro, de Fazenda Vilanova.

No próximo domingo, dia 12, às 9h50min, a PM de Venâncio Aires encara o CMD de Tramandaí, valendo vaga para a final do Sênior.

Pri Brochier 1x1 Jovens Vento/Canoas
Pênaltis 1x0

Resultados de domingo - 05/02

Sen AGFA/Gravataí 2x2 CMD Tramandaí
Pênaltis 0x1
Pri N.Geração/Montenegro 3x2 PM Pareci Novo
Sen Sete/Roque/CBM 3x7 Nova Edição/POA
Pri Altaneiro/S.S.Caí 3x3 E.C. Alt/Canoas
Pênaltis 0x1
Sen Chagas/CBR/FV 1x2 PM Venâncio Aires
Pri SOS Diamantes/Esteio 4x3 Tramandaí Santos
Pri S.Caiense/S.S.Caí 2x2 CMD Bom Progresso
Pênaltis 2x1

Quartas-de-final - Sábado (11/02)

Categoria Principal
J56 10:30 AABBOC/Canoas x Brochier
J57 11:20 AGFC/Gravataí x E.C.Alt/Canoas
J58 16:40 N.Geração/Montenegro x SOS Diamantes/Esteio
J59 17:30 Sotlog/Sapucaia x S.Caiense/S.S.Caí

Semifinais - Domingo (12/02)

09:50 Sen CMD Tramandaí x PM Venâncio Aires
10:40 Pri Vencedor J56 x Vencedor J58
11:30 Pri Vencedor J57 x Vencedor J59

Resultados de sábado - 04/02

Pri AABBOC/Canoas 4x1 Alegria/POA
Pri Sotlog/Sapucaia 3x1 Qualiterme/NH
Pri AGFC/Gravataí 6x2 Alianza/Canoas

BOM RETIRO DO SUL

Empates abrem o Municipal

A abertura do Campeonato Municipal de Bom Retiro do Sul, em disputa da Taça Rotativa Luiz Antônio Gasparetto "Itinho", teve cinco jogos no domingo, e quatro terminaram empatados. A única vitória ocorreu num dos jogos de Aspirantes.

Nos Titulares, no Estádio do Rochedo, AECOSAJÓ e Grêmio empataram em 1 a 1. Saulo marcou para a AECOSAJÓ e Leandro Brandão anotou o tento tricolor. No Pinhal, Floriano e Bragantino ficaram no 2 a 2, com gols de Éverton Souza (dois) para o Floriano e Ismael da Silva e Jorge H. Filho para o Bragantino.

Resultados da 1ª Rodada - 05/02

Sub-17 AECOSAJÓ 4x4 Grêmio
Aspirante AECOSAJÓ 3x1 Grêmio
Titular AECOSAJÓ 1x1 Grêmio
Aspirante Floriano 0x0 Bragantino
Titular Floriano 2x2 Bragantino
Folgou: Palmeiras

PARA ANUNCIAR LIGUE:

(51) 3762 2440

Bolamar - Série Ouro

Brochier passa para as quartas-de-final

Maninho, Tição, Jéferson e Rodrigo foram os personagens centrais do duelo, que se definiu nos pênaltis

Brochier e Bandeirantes/Jovens do Vento, de Canoas, disputaram uma vaga para as quartas-de-final do Bolamar 2012 no fim da tarde de sábado, dia 4, na Arena Bolamar em Tramandaí. Melhor para Brochier, que venceu na disputa de pênaltis e segue adiante na competição. Quatro atletas estiveram no foco do confronto.

Do lado do Bandeirantes/Jovens do Vento, de Canoas, as atrações se voltaram para o goleiro Tição e o zagueiro Maninho (Anderson Gabriel Pereira Maciel), ambos com passagem pelo Esperança de Languiru. Do lado de Brochier, o goleiro Jefe e o atleta Rodrigo se sobressaíram.

No tempo normal de jogo, o Bandeirantes saiu na frente. Em cobrança de penalidade máxima, Maninho mandou uma bomba sem chances para Jéferson. Antes e após bater o pênalti, Maninho não poupou provocações e adjetivos pejorativos ao arqueiro brochienense. Na segunda etapa, a pressão de Brochier era intensa, inclusive com o apoio dos cerca de 150 torcedores que acompanharam a delegação. A arbitragem marcou pênalti e Rodrigo converteu, empatando em 1 a 1.

Com a igualdade no marcador, a disputa da vaga foi para as cobranças alternadas de pênaltis. Maninho voltou a encarar Jéferson. Maninho bateu, Jéferson defendeu e devolveu, em tom irônico, as qualificações de Maninho. Na sequência, Rodrigo bateu o pênalti, fez o gol e classificou Brochier entre os oito melhores da categoria Principal do Bolamar.

Nas quartas-de-final, conforme prevê o calendário de jogos, Brochier encara uma equipe tricampeã do certame, a AABBOC, de Canoas. O jogo será no próximo sábado, dia 11, às 10h30min. Quem vencer e se classificar já disputa a semifinal no domingo, dia 12, às 10h40min.



FOTOS: ANALÚCIA QUINOT

Torcida e atletas comemoram a classificação



Rodrigo fez o gol no tempo normal e o gol de pênalti para Brochier



Brochier venceu nos pênaltis e está nas quartas-de-final



Goleiro Jéfi defendeu o pênalti batido por Maninho



Tiçao não buscou o pênalti cobrado por Rodrigo, que deu a classificação a Brochier

Seu crédito pré-aprovado na velocidade que você precisa.

Comece a pagar em até 45 dias e escolha a data do débito das parcelas.

Sicredi crédito Fácil

Aproveite que seu crédito já está disponível, faça uma simulação e contrate agora mesmo:

- Caixas Eletrônicas
- Internet Banking

sicredi.com.br

SICREDI
Gente que coopera cresce.

A disponibilidade está condicionada à análise de crédito do associado. SAC Sicredi - 0800 724 7220 / Deficientes Auditivos ou de Fala - 0800 724 0525. Ouvidoria Sicredi - 0800 646 2519.