



folha Popular

QUINTA-FEIRA, 02 de OUTUBRO de 2008

ANO XXIII - Nº 2166 R\$ 1,80

25111
É ATRAVÉS DO TRABALHO QUE SE
CONQUISTA A CONFIANÇA DO POVO!

A PEDIDO



Vereador DEM

FERRARI

Família relata drama do abigeato

Passado o impacto da perda de oito vacas leiteiras, furtadas e carneadas por ladrões de gado, a família de Arno Schneider, em Linha Wink, Teutônia, espera o esclarecimento do episódio e aguarda por ajuda de entidades ligadas ao setor.

Página 12

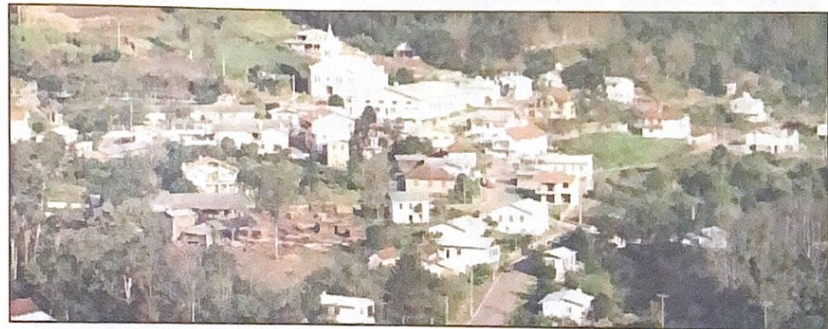

FAZER MAIS POR TEUTÔNIA É POSSÍVEL

A PEDIDO



Peecky
PARA VEREADOR

13000

Silvério Prefeito - Brandão Vice - Coligação Todos por Teutônia II

PARA VEREADOR

A PEDIDO

Vote Beti
11777



Renato Ariberto 11 Renova Teutônia

A PEDIDO

Vereador

Jô 45.215
Jonatan Brönstrup



RENOVAR COM RESPONSABILIDADE

PREFEITO Renato Ariberto VICE 11 Renova Teutônia
PP - PSDB PMDB - PPS

Nesta **SEXTA-FEIRA** Início 23:30h

03/10/2008 Atendendo a pedidos

Banda Mercosul
com toda a sua estrutura de som e luz

Elytte Schow

+ **DIGITAL DANCE** + **DJ Maninho**

ESTACIONAMENTO FECHADO / CAMAROTES / AMBIENTE CLIMATIZADO
Lotações com ajuda de custo. Informações: 9662-8903 com Nene. www.flecheventos.com.br

ALTHAUS
Paverama - RS

Mais uma **FLECHA** eventos

Boa Vista do Sul

Cidade festeja 13 anos

Eventos serão durante todo o mês de outubro e começam com a Feira do Livro, terça e quarta-feira da próxima semana.

Página 10

A PEDIDO

PREFEITO **Renato** VICE **Ariberto**

11



Renova Teutônia
PP - PSDB PMDB - PPS

A PEDIDO

PARA VEREADORA

Profª Juçara

45000



PREFEITO Renato Ariberto VICE 11 Renova Teutônia
PP - PSDB - PMDB - PPS

OPINIÃO

Espectáculo imperdível

Estamos chegando ao ápice de mais uma campanha eleitoral. Os derradeiros dias da campanha política. Vê-se toda a agitação nas cidades. Altofalantes inundam as ruas, as casas, nossos ouvidos, surpreendendo-nos a cantarolar as canções dos candidatos, tal a frequência com que passam em nossas ruas, impregnando em nossas mentes, o nome daqueles que estão a concorrer uma vaga no ordenamento municipal. Centenas de militantes dos partidos, percorrem o Município, visitam as casas, milhares de santinhos são distribuídos. É uma festa constante, bandeiras que tremulam nos carros, nas casas, nas mãos das pessoas. Os corações pulsam fortes. Uma adrenalina inexplicável, para aqueles, em cujas veias corre o sangue político.

Em final de campanha, os comícios juntam cada vez mais gente, os discursos ficam cada vez mais inflamados e o povo aplaude, grita, canta, agita bandeiras, se abraça.

É um espetáculo imperdível! É um verdadeiro exercício da democracia, cada qual escolhendo e apoiando quem julga mais competente. É um valioso momento na vida do cidadão, através da escolha livre e secreta, de seus representantes.

Para os idealistas e os homens de bem, aqueles que fazem da política um instrumento para a realização do bem comum, indiscutivelmente, este momento sublima a existência do seu ser. O exercício de mandato popular é, apesar de tudo, dos dissabores, das incompreensões, da maledicência, do ódio, da raiva de muitos, gratificante.

A vontade política de um povo é fruto de longo amadurecimento, de experiências, de fracassos, de frustrações, de vitórias, mas sempre cheio de esperanças. Envolve uma vida de luta, de combate, de doação, dedicação, sacrifício e profunda coerência doutrinária.

Quando sai o resultado da eleição, com a publicação da lista dos candidatos do partido, escolhidos para os devidos cargos, o grito da vitória salta das gargantas daqueles que ao longo da campanha assumiram, com vigor e entusiasmo, suas candidaturas.

Despontam as festas, passeatas, conclamações, discursos e bandeiras, nas mãos vibrantes dos seus companheiros. Foguetes a repiocar no ar, e o povo, entre lágrimas e sorrisos, se abraçam nas ruas, nas praças, nos bares, permitindo-se chorar em público e no ombro dos amigos, por viver mais uma das ímpares emoções de suas vidas e eternizando mais esse notável e inesquecível momento.

Esse é o momento mais lindo e gratificante da vida pública do cidadão; tomar conhecimento dos resultados finais do pleito e ver o seu nome consagrado pela vontade do povo.

Nossas homenagens a estes grandes homens e mulheres públicas, que, com vigor e determinação, vencem todos os obstáculos que se apresentam, e tornam-se, a final, os grandes vencedores, os líderes, os expoentes e os nomes mais expressivos da vida pública e política da nossa sociedade.

Que Deus ilumine seus caminhos, para que possam dar o melhor de si, para o seu povo, que os elegeu e que neles depositam toda sua confiança e esperança.

Leda Follmer
Advogada



Leda Follmer

ELEIÇÕES 2008

Voto Popular

TSE: candidato que recorre contra a negativa de registro assume risco de campanha

É de responsabilidade do próprio candidato, partido ou coligação o prosseguimento na campanha eleitoral, caso tenha recorrido de decisão que negou seu registro de candidatura. O artigo 43 da Resolução 22.717/2008 do Tribunal Superior Eleitoral (TSE) permite que ele continue em campanha, mesmo com o registro rejeitado, enquanto a questão estiver sub judice, ou seja, enquanto o recurso estiver em tramitação.

Já a Resolução 22.718, em seu artigo 16, estabelece que durante esse período o candidato poderá manter todas suas atividades de campanha, inclusive a participação no horário destinado à propaganda eleitoral gratuita no rádio e na televisão.

O partido ou a coligação pode substituir por outro o candidato que teve seu registro rejeitado ou prosseguir com o mesmo na campanha, desde que assuma o risco de aguardar posterior decisão judicial que confirme ou não a candidatura.

A substituição de candidato a prefeito pode ser feita até a véspera das eleições desde que dentro do prazo de 10 dias da decisão que indeferiu o seu registro. Já a substituição de candidato a vereador deve ser feita até 60 dias antes das eleições.

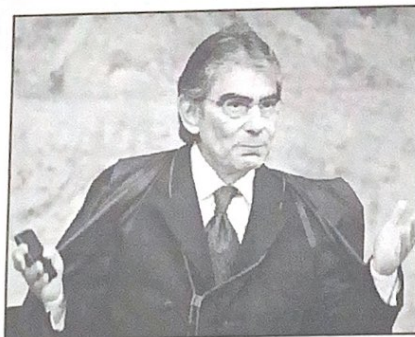

Presidente do TSE, Carlos Ayres Britto, reforça que candidatos e coligações são responsáveis pela decisão de seguir com a campanha

Vereadores
A Resolução 22.172 em seu artigo 152 estabelece que para as eleições proporcionais, de vereadores, se o registro foi rejeitado antes da eleição e confirmado em última instância, os votos conferidos ao candidato devem ser anulados.

Já no caso em que a cassação do registro ocorre após as eleições, os votos recebidos pelo candidato contarão para a legenda, ou seja, o partido político ao qual ele é filiado receberá os votos.

Essa hipótese vale também para os casos em que o candidato obteve liminar para concorrer e depois teve a decisão modificada, sendo negado registro.

Prefeitos

Com relação às eleições majoritárias, o candidato a prefeito que perder o registro, dá lugar ao segundo colocado, que assume o cargo. Se o candidato eleito teve 50% mais um dos votos válidos e, em última instância, ficar decidido que ele não poderia ter se candidatado, os votos são anulados e é convocada nova eleição. (Fonte: TSE)



Volume de processos no TSE é enorme

Eleitores podem denunciar irregularidades

A Justiça Eleitoral conta com a participação dos eleitores no combate às irregularidades cometidas por candidatos durante a campanha. Os Tribunais Regionais de cada estado têm canais de comunicação para receber denúncias de propaganda irregular ou qualquer outro crime eleitoral como compra de votos, propaganda em outdoor, realização de showmícios, entre outros.

Os eleitores podem denunciar pelo telefone ou pela internet na página de cada Tribunal Regional. Na internet, basta clicar em Denúncia online e preencher um formulário com as informações.

O objetivo dos tribunais é o de coibir práticas irregulares. No caso da propaganda, o formulário deve ser preenchido com a indicação do local, conteúdo e os nomes dos candidatos ou partidos políticos. A pessoa que denuncia deve se identificar, mas

seus dados serão protegidos pela Justiça Eleitoral e não constarão no processo de apuração do ocorrido.

Quando a denúncia é feita, o sistema encaminha as informações, automaticamente, ao Juízo Eleitoral do município em que foi realizada a propaganda, de acordo com as informações prestadas pelo denunciante. Além disso, quem fez a denúncia pode acompanhar o andamento da investigação informando o número da ocorrência. As multas para candidatos que cometerem crimes eleitorais variam de R\$ 2.000 a R\$ 53.205.

Como denunciar no Rio Grande do Sul

Rio Grande do Sul - (51) 3295 1054 ou 3224 3564
Site do Tribunal Regional Eleitoral (www.tre-rs.gov.br)

Coligações de Teutônia lançaram e distribuíram Plano de Governo

Na semana passada, as duas coligações que disputam as eleições majoritárias em Teutônia apresentaram suas plataformas de governo, cujas capas reproduzimos abaixo. Os militantes e simpatizantes das duas correntes já iniciaram a distribuição do material nas residências, com o intuito de divulgar suas idéias e projetos para governar o Município.

Além das diferenças naturais entre as duas propostas, o material também traz algumas curiosidades, que o eleitor pode observar ao comparar os dois projetos de governo. Uma delas diz respeito aos nomes e perfis dos candidatos, bem como o período ao qual se dirigem os referidos projetos.

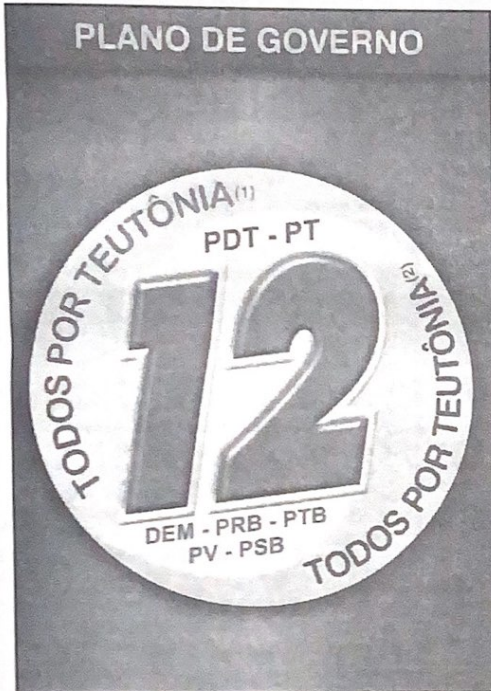

Alunos do Colégio Teutônia realizam eleição simulada

Uma atividade pedagógica desenvolvida pelos alunos do segundo ano do Ensino Médio do Colégio Teutônia movimentou a semana que antecede as eleições municipais. Envolvendo adolescentes da faixa etária de 15 a 17 anos, em um mundo que, em tese, ainda não faz parte de suas principais preocupações, o processo eleitoral e a escolha dos governantes do Município onde moram, os estudantes participaram de eleição simulada. Com a criação de partidos políticos fictícios, tendo os próprios alunos no papel de candidatos a prefeito e vereador, o Projeto Política para Todos simulou eleições municipais e abordou o voto

ético e o combate à corrupção. Nos últimos dias, os estudantes realizaram comícios e campanha de sala em sala, reforçando a importância de o eleitor não vender o seu voto e denunciar os candidatos que praticam abusos contra a legislação eleitoral. Desenvolvida na disciplina de Sociologia, com a orientação do professor Gilvandro de Oliveira Pereira, a atividade teve por objetivo formar nos alunos a consciência da importância do voto e da participação na vida política do Município. "A experiência revelou estudantes desinibidos, que discursam com desenvoltura e com um nível de conhecimento sobre o tema. Desta forma estamos contribuindo para formar cidadãos críticos e participativos da sociedade em que vivem. Os alunos aprendem com o Projeto como é importante ter um governo honesto e comprometido com a coletividade", revela o professor.

Depois da distribuição de "santinhos" e bandeirações, nesta terça-feira, dia 30, ocorreu a eleição simulada, com o envolvimento dos alunos de quarta a oitava série do Ensino Fundamental.



POP
Marketing & Consultoria
Muito mais do que Pesquisa
Na próxima eleição, contrate a assessoria política de quem tem experiência e competência.

ALUGUEL DE CARRO, AQUI TÁ NA MÃO
Ligue e alugue: **MOTOMECÂNICA**
(51) 30112511
E-mail: locadora@motomecanica.com.br

a loja eleita pelo povo
lojas CASARÃO
Rua Capitão Schneider 298
Bairro Canabarro - Teutônia
3762-9050

Via Vale
A Via Vale pensa em você e respeita a natureza!

Gente que coopera cresce.
SIGREDI
www.vemserdono.com.br

Escolha quem pode oferecer segurança com responsabilidade
POOLSEG
Corretora de Seguros Ltda.
(51) 3762-7233

Teutônia

Cemef e Apae vivenciam cultura indiana

Dando prosseguimento ao roteiro de trabalhos, depois da palestra sobre a Índia na Escola 24 de Maio, aconteceram mais dois momentos. Dessa vez foi o Cemef junto com a Apae. Dia 12 de setembro, às 9 horas, no Cemef Leonel de Moura Brizola, alunos do turno da manhã se reuniram para vivenciar a cultura da Índia e, no dia 26, no SESI, alunos do turno da tarde tiveram novamente a oportunidade de conhecer um pouco desse país.

A professora Sônia Gomes, inicialmente, foi convidada por um colega da Escola 24 de Maio para falar da sua experiência em visita à Índia (segundo país mais populoso do mundo), em 2004. O objetivo do professor de História, Gérson Ludwig, era de ampliar o conhecimento dos seus alunos da 5ª série, levando-os a identificar os diferentes aspectos culturais que envolvem os povos do mundo.

Nesse dia de palestra, a professora mostrou slides de toda sua trajetória, passando pelas cidades de Mumbai (antiga Bombaim), na época com 16 milhões de habitantes. Dali, o grupo de brasileiros da excursão foi para Delhi (capital), Jaipur, Fatehpur Sikri (a cidade abandonada), Agra e, finalmente, África do Sul - Johannesburg (conexão para São Paulo). Teve mostra de livros, revistas, fotos, mapas, bijuterias e roupas orientais. Sônia ensinou como se veste o saree, roupa feminina indiana, através de seus seis metros de tecido. Para encerrar, teve a degustação do famoso chá indiano, CHAI (fala-se tchai). Chá feito à



Modelitos orientais

base de gengibre, leite, chá preto (chá da Índia), cravo, canela, mascavo e cardamomo (tempero indiano).

Algumas curiosidades reveladas pela professora

Alimentação: 90% da população é vegetariana, 10% comem carne (somente de cordeiro galinha e porco). A alimentação é muito picante.

Buzina, rikchás: A Índia é o 2º país mais populoso do mundo e por ter muita gente, muitos estão ociosos, levando à mendicância. Nas ruas, há muitas pessoas, veículos de diferentes tipos, animais sagrados e, além do táxi convencional, existe um veículo chamado rikchá, que possui medidor de tarifas. Uma coisa curiosa: não se paga o valor que mostra no medidor. Sempre se paga de 6 a 7 rupias - a menos. Isto é de praxe.

Os rikchás formam um verdadeiro formigueiro. Esses são pequenos, abertos lateralmente, de três pneus. Existem centenas de milhares. Tem muita gente. Nas ruas tem de tudo, além desses citados, bicicletas, motos, lambretas, pessoas e as vacas sagradas. Tudo anda junto. Não existe uma organização. Ou existe! Para eles é natural, parecem que vão colidir uns nos outros. Eles têm uma destreza bárbara. As buzinas são constantes. Os rikchás (como são pequenos e parecem as nossas motos) vão se penetrando e costurando entre os outros veículos. O trânsito é muito louco. É um vai-e-vem. É um corta-corta daqui e dali. Uma coisa curiosa: atrás de cada caminhão existe esta escrita "HORN, PLEASE" = buzine, por favor. Quem está atrás lendo, buzina. Não sei o porquê disto. Talvez seja cultural e também mania, porque estávamos parados numa sinaleira e o motorista buzina. Não sei por que, pois tinha que esperar abrir o sinal para seguir. A mão da via é inglesa - esquerda, o inverso da nossa.

Sônia declarou que pretende voltar àquele país, conhecer outros lugares, visitar ASHRAMS - templos espirituais, o rio Ganges e, ainda, fazer cursos. E aproveita para agradecer a disponibilidade do espaço e material, cedidos pelo SESI e pela Secretaria da Educação.

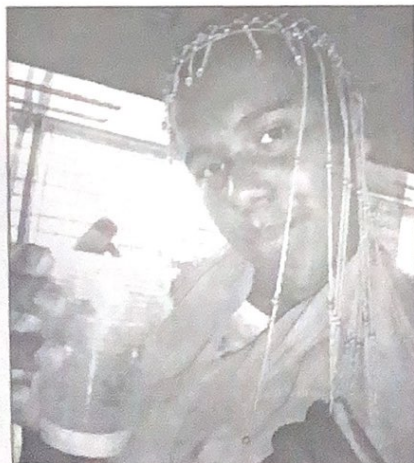

Aluna degustando o chai



Sônia e diretora do Cemef, Noemi



Rôlnés, da Apae, vestindo saree

OPINIÃO

Cenário do milho

O milho é uma das culturas mais importantes do mundo, e para o Brasil, juntamente com a soja, destaca-se como uma das principais commodities agrícolas, sendo utilizada aqui principalmente como fonte de alimento. Com a caminhada norte-americana rumo à produção de etanol à base de milho, a tendência que permanece entre os produtores de milho é o otimismo, com expectativa de demanda aquecida para os próximos anos. Os baixos estoques de grãos a nível mundial provavelmente continuarão pelos próximos anos, e este é outro fator relevante para os produtores, pois sinaliza alta variação de preços e oportunidades de bons negócios.

Na safra 2007/08 o Brasil cultivou 14,7 milhões de hectares com milho, e a cultura obteve um crescimento substancial de produção, com um incremento de 7,22 milhões de toneladas em comparação com a safra passada. É importante destacar que todas as culturas de verão tiveram um incremento na produção nesta safra, principalmente em função das boas condições climáticas durante o ciclo da cultura aliadas ao uso mais intenso de tecnologia, com sementes selecionadas, melhor nível de adubação e número e qualidade de melhores aplicações. O estado do Rio Grande do Sul cultivou com milho na última safra 1,4 milhão de hectares, com a produção de 5,3 milhões de toneladas e produtividade média de 63,8 sacas de 60 kg/ha.

Quanto à adequação ao clima e manejo, temos hoje excelentes empresas no setor trabalhando com pesquisa genética aplicada aos programas de melhoramento de milho, as quais produzem híbridos não só de alto potencial produtivo, mas também adaptados às regiões produtoras. As médias e grandes propriedades, que apresentam alto nível tecnológico no sistema de produção, hoje possuem à sua disposição uma enorme gama de opções de híbridos, cada um com características peculiares relacionadas à produtividade, adaptabilidade à região, arranjo espacial e resistência a doenças e pragas, além de outras. O surgimento de barreiras como novas doenças e pragas e as novas exigências e necessidades de mercado e do setor produtivo impulsionam os centros de pesquisa (públicos e particulares) na busca por novas alternativas para contornar e solucionar os entraves ao aumento da produtividade.

A consciência de que temos capacidade de produzir com eficiência e em grandes quantidades está chegando aos produtores gaúchos e brasileiros, porém ainda há problemas, como logística deficitária e o aumento extraordinário do preço dos insumos. Como o Brasil está sendo visto como o 'celeiro' do mundo, a oportunidade de alavancar nossa produção e superar os problemas existentes nos sistemas de cultivo está aí, e o produtor gaúcho tem que aproveitar.

Jonas André Arneemann
Bolsista PET-Agronomia / MEC/SESU
Universidade Federal de Santa Maria