

SÁBADO

27 DE JANEIRO DE 2023

ANO 38 | Nº 3.738 R\$ 3,50

www.folhapopular.info

Comunidade tem opinião dividida sobre futuro do Hospital Teutônia Norte

Após ouvir os pré-candidatos a prefeito, o Grupo Popular dá voz a moradores e lideranças do Bairro Teutônia. Levantamento demonstra uma divisão das opiniões sobre o que fazer na área situada em região nobre da cidade. Os primeiros números estão publicados nesta edição.

TEUTÔNIA ▶ 2 e 3

ESTAMOS JUNTOS

CGPOP

Casos de dengue colocam Vale em alerta

REGIÃO ▶ 6 e 7

Lideranças regionais pressionam RGE por melhorias na energia

REGIÃO ▶ 4

Municipal de futebol deve repetir 8 clubes

ESTRELA ▶ 18

Jogador de Teutônia tornou-se ídolo na China

TEUTÔNIA ▶ 17

AVISO AOS LEITORES

A Folha Popular informa que a próxima edição será cumulativa e circulará no **sábado (3/2)**.

O fechamento comercial será **sexta-feira (2/2)** às 17h.

Languiru anuncia novidades no setor de aves

DIVULGAÇÃO COOPERATIVA LANGUIRU



ESTADO ▶ 10

Três notícias foram divulgadas oficialmente nesta semana pela Cooperativa Languiru: prestação de serviços de abate para a Agroaraçá da Serra Gaúcha, parceria com a Seara/JBS para processar carnes e habilitação do Frigorífico de Aves para exportar ao Chile. Os negócios com parceiros permitem viabilizar a unidade industrial e visam dar fôlego para a Languiru.



Proposta de leilão foi apresentada pelo Poder Executivo em outubro. Finalidade de uso entrou em debate após intenção de mudança

TEUTÔNIA ▶ REGIÃO NOBRE DO BAIRRO TEUTÔNIA – PARTE 3

Munícipes têm opiniões distintas sobre destino do Teutônia Norte

CAMILLE LENZ DA SILVA

O futuro do prédio e da área do antigo Hospital Teutônia Norte, no Bairro Teutônia, está na boca do povo. A situação do terreno, hoje de propriedade do Executivo Municipal, retornou ao debate após a sessão extraordinária da Câmara de Vereadores de Teutônia em 16 de janeiro. Na ocasião, os edis concordaram em baixar o projeto de lei de autoria do Município, que solicitava a alteração da finalidade do uso da área de terras. A mesma foi aprovada para leilão pelo Legislativo em outubro passado.

A reportagem do Grupo Popular tem ouvido, desde então, a opinião de moradores do bairro e outras lideranças sobre qual a melhor finalidade para o lote de terras. Cinquenta pessoas responderam a um questionário com três perguntas, sendo que a primeira reflete sobre a provocação da matéria veiculada na edição de quarta-feira (24/1): “Você é favorável ao leilão da área?”.

Dos entrevistados escolhidos aleatoriamente, 38% responderam que são favoráveis ao leilão para a iniciativa privada. Já 40% preferem um projeto misto – parceria pública-privada. Por outro lado,

22% disseram ser contrários ao leilão e a favor da implantação de um projeto público pelo Município.

O Grupo Popular também pediu respostas mais detalhadas a empresários, lideranças e a pessoas da comunidade. As quatro primeiras opiniões divulgadas nesta edição serão da empreendedora Joana Augusta Brune (Loja Belo Dom), do coordenador comercial Gilson Hollmann, do sócio da Consertel Leori Leutze e da funcionária da Consertel, Daiane München.

Nas próximas edições, confira mais opiniões e sugestões da comunidade apuradas pela nossa equipe de jornalismo.



Os artigos assinados são de inteira responsabilidade de seus autores e não traduzem necessariamente a opinião do jornal nem a do editor.

PROPRIEDADE:

Folha de Teutônia - Gráfica e Editora Jornalística Ltda.
CNPJ - 90240235/0001-43
Registro no Ofício de Registro Civil, Pessoas Jurídicas, Títulos e Documentos de Estrela, Nº 01/87.
Fundada em 1º de maio de 1985 por:
Valdir Inácio Schardong (em memória) e Deolí Gräff

SÓCIOS-DIRETORES:

Nanci Brune, Sílvio Brune e Lucas Leandro Brune

SEDE:

Rua Senhor dos Passos, 441
Bairro Languiru - Teutônia/RS
Caixa Postal 13
CEP: 95890-000
Telefone (51) 3762-2440

REDAÇÃO:

jornal@popularnet.com.br

JORNALISTA RESPONSÁVEL E EDITOR

Lucas Leandro Brune
Jornalista Profissional Diplomado
(Reg. Prof. MT/DRT-RS Nº 14333)

PUBLICIDADE E HOMENAGENS:

publicidade@popularnet.com.br



Grupo Popular
RÁDIO - JORNAL - REVISTA - MÍDIAS ELETRÔNICAS

A PREFEITURA DE TEUTÔNIA QUER LEILOAR A ÁREA DO ANTIGO HOSPITAL TEUTÔNIA NORTE PARA A INICIATIVA PRIVADA. VOCÊ É FAVORÁVEL AO LEILÃO?

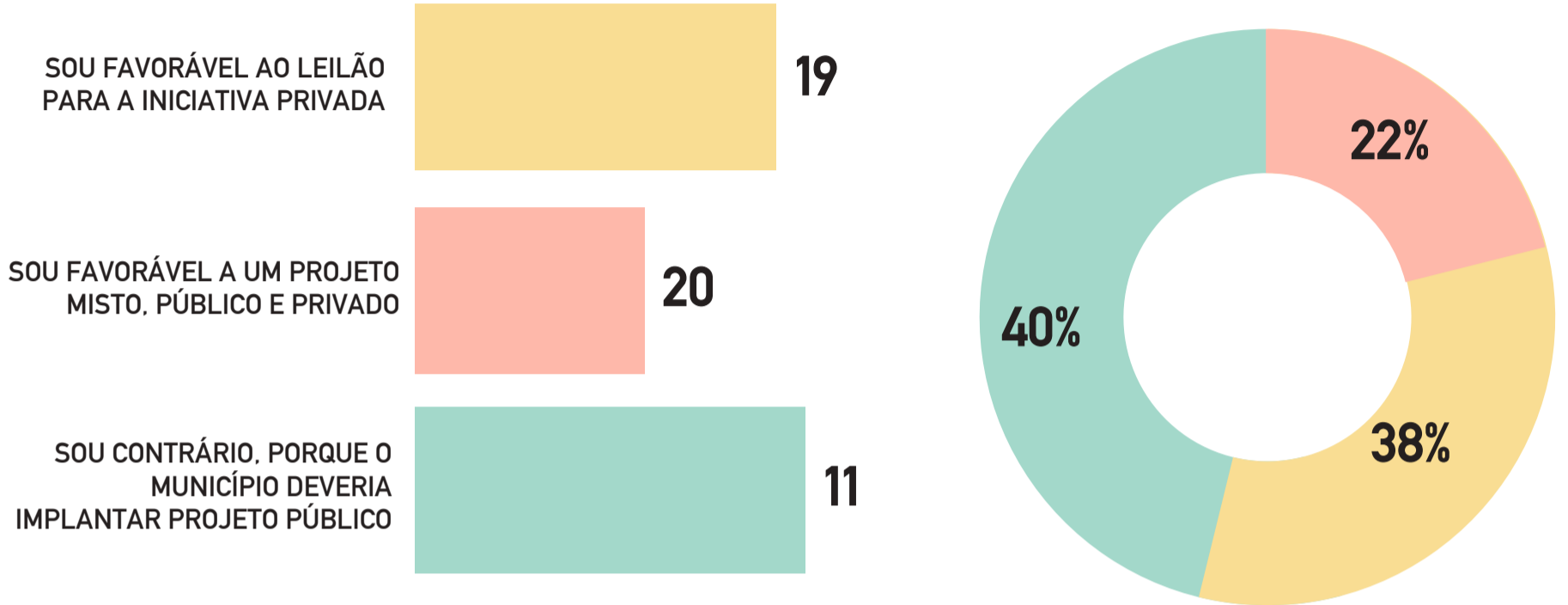

FOTOS: ARQUIVO PESSOAL



JOANA AUGUSTA BRUNE
Proprietária Loja Belo Dom

Sou favorável a um projeto misto, público e privado, que conjugue mais de uma iniciativa para aproveitar melhor a área, tornando-a útil para a população de toda a cidade e não só do bairro. Gostaria também que o patrimônio fosse restaurado. É claro, depende dos custos e da viabilidade.



GILSON HOLLMANN
Coordenador comercial

Sou contrário ao leilão. O prédio deveria ser restaurado e o Município deveria implantar no local um projeto público, conjugando mais de uma iniciativa para aproveitar melhor a área. Na verdade, o Bairro Teutônia clama por espaço público e áreas de lazer.



LEORI LEUTZE
Sócio Consertel

Sou favorável a um projeto misto com mais de uma iniciativa para que o local seja melhor aproveitado. Porém, acredito que o prédio deva ser demolido, sendo construída nova estrutura.



DAIANE MÜNCHEN
Funcionária Consertel

Sou favorável ao leilão para a iniciativa privada, desde que haja mais de uma iniciativa no local. O valor arrecadado deveria ser investido em melhorias no bairro.

TAXAS DE LICENÇA | ISSQN VIGILÂNCIA SANITÁRIA 2024

>> DISPONÍVEIS <<

SAIBA MAIS

ISSQN	TAXA DE LICENÇA
ATÉ 10 DE FEVEREIRO (À VISTA)	
10% DE DESCONTO	
ATÉ 10 DE MARÇO (À VISTA)	
7% DE DESCONTO	
PARCELAMENTO EM 3X (SEM DESCONTO)	
10.03	10.06 10.10
TAXA DA VIGILÂNCIA SANITÁRIA	
VENCIMENTO 31 DE MARÇO	

whatsapp 51 985 770 329

SALVE NOS CONTATOS



DE OLHO NA REGIÃO

Lucas Leandro Brune
lucas@popularnet.com.br



Cumprir tabela

Algumas candidaturas estão mais do que claras e desenhadas. Ninguém tem dúvidas ou cogita mudanças. Falta apenas a formalização no período das convenções partidárias e registros. Até lá, muitas construções serão necessárias. E o período de férias escancara a exposição dos nomes. A caminhada ocorre com a sutileza da pisada de um elefante, pois quem não é visto não é lembrado. Exige atenção redobrada para não ferir a legislação eleitoral.

Janela partidária

Alguns prazos referentes às eleições municipais de 2024 já começaram a valer na virada do ano. Entre 7 de março e 5 de abril, acontece a janela partidária, período em que vereadoras e vereadores poderão trocar de partido para concorrer às eleições sem perder o mandato.

Dia 6 de abril, seis meses antes do pleito, é a data-limite para que todas as legendas e federações partidárias obtenham o registro dos estatutos no TSE. Dia 6 de abril também é o prazo final para que todos os candidatos tenham domicílio eleitoral onde desejam disputar as eleições e estarem com a filiação deferida pela agremiação pela qual pretendem concorrer.

Financiamento coletivo

Em 15 de maio, pré-candidatas e pré-candidatos poderão iniciar a campanha de arrecadação prévia de recursos na modalidade de financiamento coletivo, desde que não façam pedidos de voto e obedeçam às demais regras relativas à propaganda eleitoral na internet. Lembrando que a Justiça é inerte, só se movimenta quando for provocada: por alguma parte que se sentiu prejudicada ou pelo Ministério Público. A Justiça Eleitoral é muito rápida nas decisões.

Convenções e registros

Entre 20 de julho e 5 de agosto é permitida a realização de convenções partidárias para deliberar sobre coligações e escolher candidatas e candidatos às prefeituras, bem como aos cargos de vereador. Definidas as candidaturas, as agremiações têm até 15 de agosto para registrar os nomes na Justiça Eleitoral.

RAPIDINHAS:

- 1) Tem gente com saudades das rapidinhas.
- 2) Há empresário com decisão de apoio tomada para a eleição municipal.
- 3) Lajeado conseguiu capturar o Festival Internacional de Vôlei, antes realizado em Estrela.
- 4) No Brasil, muita coisa provisória vira definitiva.



REGIÃO ▸ FORNECIMENTO DE ENERGIA

Líderes do Vale pressionam RGE

“Eles têm apenas uma concessão e ela pode ser cassada”, apontou o prefeito de Estrela, Elmar Schneider

GRASIELI NABINGER

Depois da reunião virtual em que a Associação dos Municípios do Vale do Taquari (Amvat) decidiu solicitar abertura de inquérito contra a RGE, novas movimentações surgem em busca de solução ao que alguns líderes regionais chamaram de “falta de empatia” da concessionária. Passados 10 dias desde o vendaval que causou a interrupção no fornecimento de energia elétrica para milhares de pessoas, o Conselho de Desenvolvimento do Vale do Taquari (Codevat) uniu representantes do Vale do Taquari em reunião com o Ministério Público para discutir a situação.

Pauta recorrente na região dos vales, que cobra melhorias na prestação dos serviços da concessionária há anos, o assunto pode ser abordado de maneira mais efetiva com o Estado desta vez, segundo o presidente do Codevat, Luciano Moresco. “Mais uma vez um temporal afeta a região. Agora a diferença foi que atingiu a Região Metropolitana – que não é área de cobertura da RGE, é da CEE Equatorial – mas é a região dos que decidem o processo”, citou em entrevista à Rádio Popular.

De fato, diante do ocorrido, o governador Eduardo Leite informou que encaminhará à Assembleia Legislativa uma proposta para fortalecimento da Agência Nacional de Energia Elétrica (Aneel) com objetivo de ampliar as ações de fiscalização. A questão é amplamente citada por líderes da região. “A legislação é muito permissiva. Sou contrário à concessão em que o consumidor não tem ferramentas de proteção e não tem clareza de quem vai fazer sua defesa quando ele precisar”, comentou Moresco.

Regionalmente, o próximo passo é reunir informações acerca dos prejuízos em cada um dos municípios que integram o Codevat para oficializar a questão com o Ministério Público. O objetivo é solicitar a apresentação de um plano de contingência que garanta um serviço que o cidadão merece e tem direito, segundo o presidente. “Os meteorologistas e a ciência têm dito que esses fenômenos climáticos vão acontecer cada vez mais. Então a gente não pode simplesmente dizer que estamos surpresos. Oito, nove dias [sem energia] não dá. Tem que haver prevenção. Precisamos nos preparar e as companhias também.”

TROCA DE CONCESSIONÁRIA

De acordo com Moresco, parte da reunião abordou a possibilidade ou, pelo menos, o desejo da substituição da concessionária. É necessário, segundo o presidente, um estudo da viabilidade de atendimento por parte de alguma cooperativa e a prova de que em uma localidade específica alguém, atendido por uma distribuidora, recebe melhor prestação de serviços que outro, atendido por outra distribuidora.

“Cito o caso de Travesseiro. Eles foram atingidos pelo vendaval, só que são atendidos majoritariamente pela Certel. Disseram que tiveram problemas, mas que todos foram resolvidos muito rapidamente, com exceção de três famílias de uma linha atendida pela RGE. Ou seja, dentro de um universo de consumidores de Travesseiro, três são atendidos pela RGE e eles estavam em ‘outro mundo’”, expõe o presidente do Codevat.

“ESTRELA QUER ENERGIA”

Em Estrela, o Poder Público se uniu a entidades locais para lançar um movimento que prevê a coleta de assinaturas para um abaixo-assinado que solicita a troca da concessionária. “Estrela quer Energia! Ninguém aguenta mais ficar no escuro”, é o nome da campanha. “Nós vamos ir em todas as comunidades e bairros porque o que foi me dito pela Aneel é que precisa haver um movimento legítimo da comunidade, porque a Aneel não tem nenhuma reclamação de forma registrada. Precisamos oficializar isso”, informou o prefeito Elmar Schneider.

O objetivo é demonstrar a insatisfação com o atendimento, reunir milhares de assinaturas e apresentar o documento à entidade reguladora, solicitando mudanças e formalizando pedidos de indenização. “Eles têm apenas uma concessão e ela pode ser cassada. Nós temos argumentos. Imagina nós com quinze, trinta mil assinaturas entregando em mãos, em Brasília, para dizer que Estrela quer uma mudança”, sugeriu.

DIVULGAÇÃO



Movimento une Poderes Executivo e Legislativo de Estrela, OAB Seccional Estrela, Promotoria de Justiça de Estrela, CIC Vale do Taquari, Cacis, STR de Estrela, Lions Clube e Rotary Club

**ESTADO DO RIO GRANDE DO SUL
PREFEITURA DE WESTFÁLIA****AVISO DE EDITAL Nº 19/2024
CONTRIBUIÇÃO DE MELHORIA**

Torna público o Edital de Lançamento de Contribuição de Melhoria da Rua Adolfo Hollmann – trecho entre as ruas Reinoldo Dahmer e Henrique Uebel, com área de 940,00 m² (novecentos e quarenta metros quadrados) e extensão de 94,00 m (noventa e quatro metros).

O Edital na íntegra, memorial descritivo da obra, orçamento do custo da obra, laudo de avaliação para determinação da valorização imobiliária, planilhas de rateio e cálculo do fator de absorção, estão publicados no Mural da Prefeitura Municipal de Westfália, sito a Rua Leopoldo Fiegenbaum, 488, Bairro do Parque e no site www.westfalia.rs.gov.br, abrindo-se a partir da data da publicação o prazo legal para impugnações.

Westfália, 24 de janeiro de 2024

**Joacir Antônio Docena
Prefeito**

**Eliane Giebmeier
Secretária de Administração**

**ESTADO DO RIO GRANDE DO SUL
PREFEITURA DE WESTFÁLIA****AVISO DE EDITAL Nº 23/2024
CONTRIBUIÇÃO DE MELHORIA**

Torna público o Edital de Lançamento de Contribuição de Melhoria da Rua Reinoldo Driemeyer – trecho entre as ruas Reinoldo Dahmer e Henrique Uebel, com área de 1.400,00 m² (mil e quatrocentos metros quadrados) e extensão de 87,50 (oitenta e sete metros e cinquenta centímetros).

O Edital na íntegra, memorial descritivo da obra, orçamento do custo da obra, laudo de avaliação para determinação da valorização imobiliária, planilhas de rateio e cálculo do fator de absorção, estão publicados no Mural da Prefeitura Municipal de Westfália, sito a Rua Leopoldo Fiegenbaum, 488, Bairro do Parque e no site www.westfalia.rs.gov.br, abrindo-se a partir da data da publicação o prazo legal para impugnações.

Westfália, 24 de janeiro de 2024

**Joacir Antônio Docena
Prefeito**

**Eliane Giebmeier
Secretária de Administração**

**ESTADO DO RIO GRANDE DO SUL
PREFEITURA DE WESTFÁLIA****AVISO DE EDITAL Nº 21/2024
CONTRIBUIÇÃO DE MELHORIA**

Torna público o Edital de Lançamento de Contribuição de Melhoria da Rua Carlos Schröer Filho – trecho entre as ruas Reinoldo Dahmer e Henrique Uebel, com área de 1.544,00 m² (mil quinhentos e quarenta e quatro metros quadrados) e extensão de 96,50 (noventa e seis metros e cinquenta centímetros).

O Edital na íntegra, memorial descritivo da obra, orçamento do custo da obra, laudo de avaliação para determinação da valorização imobiliária, planilhas de rateio e cálculo do fator de absorção, estão publicados no Mural da Prefeitura Municipal de Westfália, sito a Rua Leopoldo Fiegenbaum, 488, Bairro do Parque e no site www.westfalia.rs.gov.br, abrindo-se a partir da data da publicação o prazo legal para impugnações.

Westfália, 24 de janeiro de 2024

**Joacir Antônio Docena
Prefeito**

**Eliane Giebmeier
Secretária de Administração**

**ESTADO DO RIO GRANDE DO SUL
PREFEITURA DE WESTFÁLIA****AVISO DE EDITAL Nº 24/2024
CONTRIBUIÇÃO DE MELHORIA**

Torna público o Edital de Lançamento de Contribuição de Melhoria da Rua Benno Grave – trecho entre as ruas Cristiano Ahlert e Henrique Uebel, com área de 4.616,00 m² (quatro mil, seiscentos e dezesseis metros quadrados) e extensão de 288,50 (duzentos e oitenta e oito metros e cinquenta centímetros).

O Edital na íntegra, memorial descritivo da obra, orçamento do custo da obra, laudo de avaliação para determinação da valorização imobiliária, planilhas de rateio e cálculo do fator de absorção, estão publicados no Mural da Prefeitura Municipal de Westfália, sito a Rua Leopoldo Fiegenbaum, 488, Bairro do Parque e no site www.westfalia.rs.gov.br, abrindo-se a partir da data da publicação o prazo legal para impugnações.

Westfália, 24 de janeiro de 2024

**Joacir Antônio Docena
Prefeito**

**Eliane Giebmeier
Secretária de Administração**

**ESTADO DO RIO GRANDE DO SUL
PREFEITURA DE WESTFÁLIA****AVISO DE EDITAL Nº 18/2024
CONTRIBUIÇÃO DE MELHORIA**

Torna público o Edital de Lançamento de Contribuição de Melhoria da Rua Reinoldo Dahmer – trecho entre as ruas Arnildo Dahmer e Reinoldo Driemeyer, com área de 9.696,00 m² (nove mil, seiscentos e noventa e seis metros quadrados) e extensão de 606,00 m (seiscentos e seis metros).

O Edital na íntegra, memorial descritivo da obra, orçamento do custo da obra, laudo de avaliação para determinação da valorização imobiliária, planilhas de rateio e cálculo do fator de absorção, estão publicados no Mural da Prefeitura Municipal de Westfália, sito a Rua Leopoldo Fiegenbaum, 488, Bairro do Parque e no site www.westfalia.rs.gov.br, abrindo-se a partir da data da publicação o prazo legal para impugnações.

Westfália, 24 de janeiro de 2024

**Joacir Antônio Docena
Prefeito**

**Eliane Giebmeier
Secretária de Administração**

**ESTADO DO RIO GRANDE DO SUL
PREFEITURA DE WESTFÁLIA****AVISO DE EDITAL Nº 22/2024
CONTRIBUIÇÃO DE MELHORIA**

Torna público o Edital de Lançamento de Contribuição de Melhoria da Rua Waldemar Hilgemann – trecho entre as ruas Reinoldo Dahmer e Henrique Uebel, com área de 1.137,84 m² (mil, cento e trinta e sete metros e oitenta e quatro decímetros quadrados) e extensão de 86,20 (oitenta e seis metros e vinte centímetros).

O Edital na íntegra, memorial descritivo da obra, orçamento do custo da obra, laudo de avaliação para determinação da valorização imobiliária, planilhas de rateio e cálculo do fator de absorção, estão publicados no Mural da Prefeitura Municipal de Westfália, sito a Rua Leopoldo Fiegenbaum, 488, Bairro do Parque e no site www.westfalia.rs.gov.br, abrindo-se a partir da data da publicação o prazo legal para impugnações.

Westfália, 24 de janeiro de 2024

**Joacir Antônio Docena
Prefeito**

**Eliane Giebmeier
Secretária de Administração**

ESPAÇO ABERTO

De segunda a sexta das 7h15 às 8h30
E aos sábados das 7h às 8h

Acompanhe nosso programa do Espaço Aberto
todos os dias com entrevistas pela rádio,
facebook e youtube do Grupo Popular

ESTADO ▶ AUMENTO DE CASOS

Teutônia confirma primeiro caso positivo de dengue em 2024

No Estado, levantamento mostra aumento de 855% nos casos nas primeiras semanas de janeiro em relação a 2023



NOTÍCIAS DA PREFEITURA DE WESTFÁLIA

Sala de Vacinas

A Sala de Vacinas da Unidade Básica de Saúde está temporariamente fechada em virtude de problemas técnicos. Ainda não há previsão de retorno da vacinação, uma vez que depende-se de assistência técnica. Para mais informações, contate (51) 3840-0313, que também atende WhatsApp - apenas mensagens.

Calendário de Eventos

Entidades westfalianas que desejam publicar seus eventos no Calendário de Eventos de 2024 devem enviar suas programações até a próxima segunda-feira, dia 06 de novembro. A relação de eventos pode ser enviada para o e-mail smec@westfalia.rs.gov.br ou ser entregue na Secretaria de Educação, Cultura, Turismo e Desporto. Devem ser informados: data, nome, horário de início (opcional) e local do(s) evento(s). Ao enviar as informações por e-mail, aguarde a confirmação de recebimento do mesmo. Caso não a receba, contate a Secretaria pelo telefone (51) 3762-4540 ou (51) 99557-0049.

Baile de Idosos

O Grupo de Idosos Alegria, de Linha Frank, convida para o seu Baile de Idosos a realizar-se neste sábado (4/11) a partir das 13h, no Flamengo Futebol Clube. A animação será do Musical Star 3.

1º Encontro de Gaiteiros e Bandoneonistas

Acontece no dia 26 de novembro (domingo) o 1º Encontro de Gaiteiros e Bandoneonistas, com apresentação especial em Orquestra, em Homenagem ao "Homem Orquestra – Henrique Uebel" (in memoriam). Ainda terá apresentação da Orquestra do Instituto Henrique Uebel, de Teutônia, apresentações individuais e em grupo dos músicos presentes, bandinha típica alemã e almoço ao meio-dia. A programação se estende das 9h às 17h, tendo por local o Flamengo Futebol Clube, em Westfália. Para mais informações e reservas para cartões de almoço, contate: 3762-7440, (51) 9 9707-5813 ou (51) 9 9707-5699.

Refis 2023

Está em andamento o Programa de Recuperação Fiscal de Westfália. O REFIS 2023 segue aberto até o dia 30 de novembro. Podem ser negociadas dívidas decorrentes de: Imposto Predial e Territorial Urbano (IPTU), Contribuição de Melhoria, Imposto Sobre Serviços (ISS), Taxas e tarifas diversas, Multas e Serviços prestados a terceiros. Contribuintes podem quitar as dívidas da seguinte forma: desconto de 100% nos juros e multa para pagamento à vista; desconto de 70% nos juros e multa para pagamento em 12x; e desconto de 50% nos juros e multa para pagamento em 24x. Para negociar a dívida pelo REFIS, os munícipes devem procurar o Setor de Tributos, junto à Prefeitura Municipal.

ARIANA DE OLIVEIRA

Na semana em que o Rio Grande do Sul registra aumento de casos de dengue e fica fora da lista da primeira leva de vacinas contra a doença, cidades do Vale do Taquari têm seus primeiros casos positivos confirmados. Teutônia é uma delas. O primeiro resultado positivo para a dengue trata-se de um homem que apresentou sintomas leves, não necessitando de hospitalização ou atendimento pelo serviço de saúde

básica, informou o enfermeiro Maicon Pedras, da equipe de Vigilância em Saúde de Teutônia.

No Estado, o levantamento publicado mostra o aumento de 855% de casos nas primeiras semanas de janeiro, em relação ao mesmo período de 2023. A Secretaria Estadual de Saúde aponta que a elevação do índice está relacionada às mudanças climáticas e fenômenos como o El Niño. Outro fator é que a dengue deixou de ser uma doença de verão. O mosquito transmissor já consegue se reproduzir em todas as estações. As chuvas e o calor, recorrentes na região, são cenários propícios à proliferação do *Aedes aegypti*.

Lajeado também confirmou caso positivo autóctone (contraído no município) nesta semana. Trata-se de um morador do Bairro Jardim Botânico. Outros 13 casos suspeitos aguardam resultados. Já Cruzeiro do Sul, por sua vez, registrou quatro amostras positivas para a doença, mas sem pessoas contaminadas até o momento. O levantamento feito em Teutônia mostra quatro casos suspeitos para a doença registrados nas primeiras semanas de 2024. Destes, três deram negativo e um positivo não autóctone, ou seja, que não tem origem na cidade. Em 2023, Teutônia teve 213 notificações e 53 casos positivos para a doença.



NOTÍCIAS DA PREFEITURA DE POÇO DAS ANTAS

Unidade Básica de Saúde (UBS) de Poço das Antas

Nesta segunda-feira, dia 29 de janeiro, a Unidade Básica de Saúde (UBS) de Poço das Antas terá atendimento das 7h30 às 15h30min. O motivo da alteração de horário se deve à capacitação de equipe da Rede Bem Cuidar. Casos urgentes serão atendidos pelo plantão através do telefone (51) 99318-4931.

A Sala de Vacinas estará fechada na terça-feira, dia 30 de janeiro, devido ao balanço geral. Agradecemos a compreensão.

Transporte escolar para os alunos das escolas estaduais

A Secretaria da Educação informa que os alunos das escolas estaduais que necessitam de transporte escolar devem comparecer à secretaria até o dia 31 de janeiro para se cadastrar e reservar a sua vaga. Horário de funcionamento: segunda a quinta-feira, das 7h30min às 11h30min e das 13h às 17h, e às sextas-feiras, em turno único, das 7h às 13h.

Campanha de arrecadação para as famílias poçoantenses atingidas pela forte chuva e vendaval

A Administração Municipal de Poço das Antas, através da Secretaria de Assistência Social, realiza campanha de arrecadação de móveis (sofá, cama, balcão de cozinha), eletrodoméstico, colchões e roupas de cama (lençóis, toalhas, cobertores) para as famílias poçoantenses afetadas pela forte chuva e vendaval que atingiram o Município na noite de terça-feira, dia 16 de janeiro. Importante: para realizar a doação, entre em contato pelo WhatsApp (51) 9268-4633.

Ponto facultativo com horário diferenciado

Atenção, munícipes: para compensação do horário do dia 12 de fevereiro, será acrescentada 1 hora de trabalho nos dias 22, 23, 24, 25, 29, 30, 31 de janeiro e 01 de fevereiro, ficando o horário da seguinte maneira: manhã das 7h30 às 12h e tarde das 13h às 17h30.

VACINAS

O RS não receberá as primeiras doses por não preencher os requisitos de mais de 100 mil habitantes, alta transmissão de dengue no período 2023-2024 e ter maior predominância do sorotipo DENV-2. Outros 16 Estados e o Distrito Federal receberão as doses.



ESTADO DO RIO GRANDE DO SUL PREFEITURA DE BOA VISTA DO SUL

CONCURSO PÚBLICO Nº 01/2024 EXTRATO DO EDITAL Nº 01/2024

O representante legal do Poder Executivo de Boa Vista do Sul/RS, no exercício de suas atribuições, faz saber, através deste extrato, a realização de concurso público para o cargo de Médico - Pediatra, com ingresso regido pelo Regime Estatutário. Inscrições: das 12h (meio-dia) de 25/01 até às 12h (meio-dia) de 23/02/2024, no site www.objetivas.com.br. Consulte o edital completo no Painel de Publicações da Prefeitura Municipal e nos sites www.boavistasul.rs.gov.br e www.objetivas.com.br

Romeu Luiz Rabaioli
Vice-Prefeito no Exercício do cargo de Prefeito Municipal



Atuação das equipes nos pontos estratégicos

ESTRATÉGIAS

Esses são os primeiros registros do ano na cidade e direcionam para estratégias cada vez mais eficazes de monitoramento, prevenção e combate ao mosquito. Diante deste contexto, os municípios acendem um alerta e elaboram ações durante todo o ano destinadas ao monitoramento, à prevenção dos casos da doença e ao combate ao *Aedes aegypti*. Sobretudo, intensificar a divulgação dos sintomas, cuidados e os serviços de saúde disponíveis.

Segundo a coordenadora da Vigilância Ambiental de Teutônia, Sandra Lenhardt Matte, o município monitora periodicamente a incidência de focos de mosquito transmissor. O mais recente ocorreu no período de 22 a 25 de janeiro, sem os resultados analisados e divulgados até o momento de publicação desta matéria.

A coordenadora esclarece que a cidade possui 26 pontos estratégicos (PE) monitorados rigorosamente a cada 15 dias. Os PE são imóveis que, por características próprias, são considerados locais propícios à criação e disseminação ativa e passiva

do mosquito transmissor. São considerados PE locais como borracharias, desmanches, sucateiros, cemitérios e floriculturas, entre outros. Eles ainda são classificados em grau 1, 2, 3 e 4.

Segundo as explicações dadas pela equipe de Vigilância em Saúde, a doença é dinâmica, podendo apresentar casos sem sintomas ou graves. Ela pode ainda evoluir para casos graves, causar hemorragias e levar a óbito. Os profissionais da equipe recomendam atenção aos primeiros sintomas, como dor muscular, atrás dos olhos, enxaqueca e febre.

Em relação aos casos graves, os profissionais explicam ser fundamental que as pessoas prestem atenção aos chamados "sinais de alarme". Estes são caracterizados por dor abdominal intensa e contínua, vômitos, acúmulo de líquidos e sangramento das mucosas. A dengue é uma doença febril aguda, sistêmica e dinâmica e a maioria dos pacientes apresenta casos leves e se recupera, diz a equipe. Contudo, a doença pode evoluir para casos graves. Nesse sentido, os profissionais salientam que é preciso procurar os serviços de saúde já no início dos sintomas.

XVIII Paixão de Cristo

22/03 e 23/03 de 2024

20h - Entrada Gratuita

Convento São Boaventura - Daltro Filho /Imigrante

ASSOCIAÇÃO CULTURAL DE IMIGRANTE

MUNICÍPIO DE IMIGRANTE

5

PASSOS para acessar a Folha Popular Digital

- 1 Acesse o site ou o aplicativo da Folha Popular;
- 2 Acesse a aba "Jornal Digital" (site) ou "Digital" (app) no menu;
- 3 Ao acessar alguma das publicações de edição, acesse o ícone "Cadastre-se" e veja nossas opções de níveis de assinatura. Escolha a que lhe agrada;
- 4 Coloque suas informações e clique em "Check out with Paypal", e conclua com as informações sobre opção de pagamento (cartão de crédito ou conta no PayPal);
- 5 Pronto, agora você pode acessar matérias exclusivas para assinantes e ter nossa edição impressa no formato digital;

PODER DAS PALAVRAS

Luciana Brune

luciana@popularnet.com.br



O pão

Partilha, comunhão, fé, oração, única opção, esperança, tudo e tantas possibilidades mais. Uma única palavra pode ter diferentes significados e despertar distintas memórias.

Para os cristãos, o pão é o símbolo da vida, alimento não só do corpo mas também da alma, símbolo da partilha.

Na linguagem figurada, o pão representa tudo que precisamos para a subsistência ou sobrevivência.

Como será que ele ganha o pão?

Recentemente, outra expressão tem ganho repercussão: quem é ele na fila do pão?

Expressão usada para quando você quer questionar a importância de certa pessoa em alguma situação; quando alguém está se achando demais, que se acha a melhor. Se entende que, no fim, igual aos demais, está lá comprando pão.

Talvez possamos ampliar o sentido e a reflexão. Quem é você na fila do pão?

Aquele furão que entende que é a única pessoa com compromissos urgentes no universo?

Aquela pessoa gentil que lhe oferece preferência e percebe sua ansiedade só no olhar?

Aquele amigo em busca de uma palavra de conforto ou incentivo?

Ou aquele que vai fazer tudo que estiver ao seu alcance para deixar seu dia melhor?

Aquele cliente que exige o pão mais fresquinho ou ainda quentinho?

Ou o que pega a metade para não deixar o próximo ter que esperar a fornada seguinte?

O consciente ambiental ou social que pega o adormecido para o desperdício evitar?

Ou ainda, quem sabe, o bondoso que leva o pão extra para os famintos que sabe que vai encontrar pelo caminho.

Quem é você na fila do pão?

Aquele que compra os ingredientes e prepara a massa para crescer ou aquele que, pela falta de tempo, simplesmente vai esquecer?

Quem é você na fila do pão?

Aquele que sabe o quão árduo é amassar a massa do pão?

Ou aquele que não tem disto a mínima noção?

Aliás, criatividade é bem-vinda em qualquer espaço. Um tempero especial pode ser o grande diferencial.

Aliás, você sabe sovar o próprio pão?

Ou sem ajuda de alguém fica completamente na mão?

Dr. Enrico NEISS
CRM 28529 GERIATRIA

Saúde do Idoso – Clínica Geral
Medicina Preventiva

Consultório Languiru
8601-0567

Consultório Canabarro
3762-8077

E-mail: enriconeiss@gmail.com



RESUMO DA SEMANA

22 A 26 DE JANEIRO DE 2024

Produção: Camille Lenz da Silva



Segunda-feira

Produtores de leite terão direito a linha de crédito emergencial de R\$ 707 mi

AGÊNCIA BRASIL / DIVULGAÇÃO



Financiamentos serão operados pelo BNDES e pelo Banco do Brasil

O Ministério da Fazenda publicou na segunda-feira (22/1) uma portaria remanejando recursos do Plano Safra 2023/24 para a linha temporária e especial de crédito para capital de giro. Chamada de Programa de Capitalização de Cooperativas Agropecuárias Faixa 2, a linha emergencial socorrerá os produtores afetados pelo baixo preço do leite. Até 30 de junho, eles poderão contrair empréstimos de

8% ao ano e 60 parcelas, com carência de 24 meses para o pagamento da primeira.

A criação da linha de crédito foi aprovada pelo Conselho Monetário Nacional em dezembro de 2023. O Banco Nacional de Desenvolvimento Econômico e Social (BNDES) e o Banco do Brasil vão operar os financiamentos. O primeiro poderá emprestar R\$ 507,485 milhões e o segundo, R\$ 200 milhões.

▶ CURTAS

◆ Justiça eleitoral de Roraima cassa governador pela terceira vez

O Tribunal Regional Eleitoral Estadual decidiu, na segunda-feira (22/1), pela cassação do governador Antonio Denarium por abuso de poder político e econômico. Ele teve aplicada pena de oito anos de inelegibilidade. Dessa vez, foi cassado também o mandato do vice-governador, Edilson Damião. Os dois permanecem no cargo enquanto recorrem da decisão.

◆ Empresas devem enviar relatórios salariais ao MTE

Desde a segunda-feira (22/1) as empresas com mais de 100 funcionários devem preencher o Relatório de Transparência Salarial e de Critérios Remuneratórios. Disponível na área do empregador do Portal Emprega Brasil, na página do Ministério do Trabalho e Emprego, o documento deverá ser enviado até 29 de fevereiro para que sejam apuradas diferenças salariais entre homens e mulheres nos mesmos cargos e funções. A empresa que não enviar os relatórios será multada em até 3% da folha de salário do empregador, limitados a 100 salários mínimos, o que não anula sanções aplicadas aos casos de discriminação salarial, com multa máxima de R\$ 4 mil.

Terça-feira

2023 foi o ano com maior ocorrência de desastres socioambientais desde 2011

CAMILLE LENZ DA SILVA



Dados foram emitidos pelo Cemaden na terça-feira (23/1)

Os deslizamentos de terra em São Sebastião (SP), em fevereiro de 2023, com 64 mortes, e no Vale do Taquari em setembro, que registrou 53 mortes e cinco pessoas desaparecidas, não foram ocorrências isoladas, segundo o boletim emitido pelo Centro Nacional de Monitoramentos e Alertas de Desastres Naturais (Cemaden).

Desastres socioambientais como transbordamentos de rios e deslizamentos de terra fizeram com que 2023 tivesse o maior número de ocorrências desses gêneros. O órgão

somou 1.161 eventos como esses de origem hidrológica (716 registros) e geológica (445 casos). O levantamento mostrou que a maior parte está localizada na faixa leste do país.

Além dos desastres, foram emitidos 3.425 alertas para os municípios monitorados ao longo do ano passado. Foram 1.813 registros hidrológicos e 1.612, geohidrológicos. O órgão aponta que foi o terceiro maior quantitativo de emissão de alertas de desastres desde a criação do Centro em 2011.

Laboratório Central de Mato Grosso identifica nova subvariante da covid-19

A descoberta do Lacen do Estado foi divulgada na terça-feira (23/1). A JN 2.5 é uma variação da Ômicron. Esse é o primeiro registro da subvariante no Brasil.

A pesquisa foi realizada entre os dias 16 e 18 de janeiro de 2024 e apontou que quatro pacientes do sexo feminino tiveram o exame positivo para nova cepa e foram hospitalizadas. Uma delas tinha Doença

Pulmonar Obstrutiva Crônica (DPOC) e faleceu. No entanto, a equipe de Vigilância da SES ainda investiga o caso e não é possível afirmar que a causa da morte foi a covid-19. A SES de Mato Grosso monitora o vírus e a identificação da classificação de risco.

Além do Brasil, a subvariante também já foi identificada no Canadá, França, Polônia, Espanha, Estados Unidos, Suécia e Reino Unido.

▶ CURTAS

◆ Mais de 1,3 mil professores tomam posse na Educação do Estado

Após a nomeação de 1542 professores aprovados no último concurso público da Rede Estadual, 1334 deles foram considerados aptos para a posse, que ocorreu de terça até esta sexta-feira (23 a 26/1). Eles assumirão os respectivos cargos diretamente nas Coordenadorias Regionais de Educação (CREs) para as quais foram nomeados e iniciarão as atividades a partir da semana que vem. A posse dos aprovados no concurso acontece após 10 anos sem contratação definitiva no RS.

Quarta-feira

Estado participará dos planos de contingência das concessionárias

O anúncio foi feito pelo governador Eduardo Leite nesta quarta-feira (24/1) após reuniões com prefeitos, Ministério Público, parlamentares, distribuidoras e a agência reguladora Agergs. Segundo Leite, a participação do Estado visa articular entre órgãos de resposta e atores do setor elétrico. O trabalho de acompanhamento dos planos de contingência ficará a cargo da Sema.

Leite falou sobre a necessidade de definição clara de responsabilidades. Também será encaminhada ao Legislativo a proposta para fortalecimento da Agergs, reforçando sua estrutura para ampliar ações de fiscalização. "Vai praticamente dobrar em estrutura. Será feita ainda uma reestruturação do plano de atuação da agência para melhorar o papel do Estado no que diz respeito à regulação e fiscalização de serviços."

Municípios inscritos no A Casa É Sua têm até 5 de fevereiro para se habilitar

Começou na quarta-feira (24/1) o prazo para habilitação dos municípios na fase 3 do A Casa É Sua. As prefeituras que apresentaram proposta de adesão ao programa até março de 2022 e que confirmaram interesse em permanecer têm até 5 de fevereiro para enviar a documentação necessária. Para facilitar o processo, a Secretaria de Habitação e Regularização Fundiária criou o Sehab digital, no qual serão anexados os documentos necessários à etapa de habilitação. Futuramente a ferramenta vai agrupar as inscrições para outros programas da Sehab, conforme forem abertas as fases de habilitação. Os municípios serão chamados por ordem cronológica, isto é, conforme tiverem as inscrições validadas, observado o limite orçamentário do concedente para celebração dos convênios. São 116 municípios aptos a aderir à fase 3.

▶ CURTAS

◆ Aeca de Estrela recebe embarcação para projetos com grupos especiais

Na quarta-feira (24/1) a Associação de Ecologia e Canoagem de Estrela recebeu a embarcação *Dragon Boat*. O equipamento auxiliará projetos especiais desenvolvidos pela Aeca, com grupos de pessoas com Síndrome de Down, TEA, com deficiências (PcDs) e idosos. A embarcação vem para a Aeca na condição de comodato, para desenvolver um projeto da Confederação Brasileira de Canoagem denominado "Canoagem para Todos".

◆ Nova portaria trará 200 exceções para trabalho em feriados

A informação dada na quarta-feira (24/1) dá exceções aos setores considerados essenciais, que não precisarão fechar acordos com os sindicatos para trabalho aos feriados. A nova portaria será editada até fim de fevereiro.

Quinta-feira

Tragédia de Brumadinho, em Minas Gerais, completa cinco anos

O rompimento da barragem da Mina Córrego do Feijão em 2019 causou 270 mortes, além de grande devastação ambiental e destruição de comunidades. Desde então, mais de 23 mil atingidos pelo rompimento da barragem fecharam acordos de indenização com a mineradora Vale. De acordo com a Defensoria Pública foram gerados, até dezembro de 2023, 20.806 acordos.

Para a Associação dos Familiares das Vítimas e Atingidos pelo Rompimento da Barragem em Brumadinho, esse processo indenizatório foi atropelado. A entidade considera que não houve negociação - era aceitar a oferta ou recusar. O delegado da Polícia Federal, Cristiano Campidelli, diz que a a mineradora Vale mentiu para os trabalhadores em simulações que foram realizadas antes do rompimento da barragem, mentindo sobre o fun-

Vacinação contra a dengue não contemplará o RS na primeira leva

O Ministério da Saúde informou na quinta-feira (25/1) que 521 municípios brasileiros foram selecionados para iniciar a vacinação contra a dengue pelo SUS a partir de fevereiro. As cidades compõem 37 regiões de saúde consideradas endêmicas para a doença. O Rio Grande do Sul, porém, não faz parte dos 16 estados selecionados, além do Distrito Federal. As regiões contempladas atendem a três critérios: são formadas por municípios de grande porte, com mais de 100 mil habitantes; registraram alta transmissão de dengue no período 2023-2024 e; têm maior predominância do sorotipo DENV-2. Inicialmente serão vacinadas crianças e adolescentes de 10 a 14 anos, faixa etária que concentra o maior número de hospitalizações por dengue. de janeiro de 2019 a novembro de 2023, o grupo respondeu por 16,4 mil hospitalizações.

▶ CURTAS

◆ Daer realiza operação tapa-buracos na VRS-835, em Paverama

Na quinta-feira (25/1) o Departamento Autônomo de Estradas de Rodagem realizou o serviço na estrada, visando amenizar os problemas enfrentados pelos motoristas que trafegam pela via devido aos buracos existentes. Os buracos ao longo da rodovia representam riscos para a segurança do trânsito. A operação antecede a recuperação da via, prevista no Plano de Investimentos em Rodovias do Governo do Estado.

◆ Alabama executa recluso pela primeira vez com gás nitrogênio

A execução ocorreu na quinta-feira (25/1) no Estado norte-americano do Alabama. Kenneth Smith tinha 58 anos e era condenado por homicídio. A execução foi via máscara inalatória e durou cerca de 22 minutos.

Sexta-feira

Confirmado caso importado de sarampo no Rio Grande do Sul

O Centro de Vigilância em Saúde do Estado emitiu um alerta nesta sexta-feira (26/1) após confirmar um caso importado de sarampo. O paciente é um menino de 3 anos que chegou ao município de Rio Grande no dia 27 de dezembro, procedente do Paquistão. O país tem circulação endêmica da doença.

A família do menino chegou ao Brasil no dia 26 de dezembro e passou pelos aeroportos internacionais de São Paulo e Porto Alegre, finalizando o itinerário via transporte rodoviário até Rio Grande. De acordo com o centro de vigilância, foram realizados exames para dengue, malária, leptospirose e painel de vírus respiratórios, todos com resultados negativos. Já a sorologia (IgM) para sarampo foi reagente e o resultado final foi liberado nesta semana.

Motoristas têm novos prazos para regularizar exame toxicológico

O Conselho Nacional de Trânsito (Contran) publicou, no Diário Oficial da União desta sexta-feira (26), novos prazos para o cumprimento da determinação. Os motoristas que possuem Carteira Nacional de Habilitação (CNH) nas categorias C, D e E, que ainda não realizaram o exame toxicológico ou estão com o teste vencido e perderam o prazo limite de 28 de dezembro de 2023 terão mais uma chance para regularizar a situação. As datas-limite estabelecidas são 31 de março de 2024 para motoristas com validade da CNH entre janeiro e junho e 30 de abril para condutores cujo documento tenha vencimento entre julho e dezembro. Os condutores com menos de 70 anos das categorias C, D e E, por exemplo, devem realizar o exame para emissão e renovação da CNH, além de atualizações a cada dois anos e seis meses.

▶ CURTAS

◆ Imigrante recebe nova ambulância para urgência e emergência

O veículo foi entregue nesta sexta-feira (26/1). A ambulância para simples remoção (tipo A) pick-up, tração 4x4, foi adquirida com recursos de emenda parlamentar do Deputado Alceu Moreira, no valor de R\$ 317 mil, e intermediada pela presidente da Associação Bombeiros Imicol, Cláudia Hassmann e pelo prefeito Germano Stevens.

◆ Teutônia tem mais de 2.700 m² de calçadas construídas

Na manhã desta sexta-feira (26/1) a Secretaria de Obras do Município deu início à concretagem da calçada na localidade de Linha Harmonia. Serão mais de 800 metros de extensão com 1,6 metros de largura, totalizando 1.300 metros quadrados de construção. A Administração Municipal soma a esta obra outros 1.400 metros quadrados já realizados.



PONTO DE VISTA

Gilberto Soares
gilberto@agea.com.br

Alegria no Clube do Bolinha

No começo da semana, a **Folha** revelou um movimento para impedir a ascensão da mulher no Exército. O documento continha o argumento do coronel Sandro Ernesto Gomes, chefe da assessoria jurídica do Gabinete do Comando do Exército, para validar a estultice. Eis parte do raciocínio: “É necessário reconhecer que a fisiologia feminina, refletida na execução de tarefas específicas na zona de combate, pode comprometer o desempenho militar em operações de combate”.

Tal estultice rebaixa a inteligência e eleva a força bruta. E pode ser pior ao ignorar o talento, a competência e o direito, oficializando, portanto, um “clube do bolinha”.

DIREITO. Mulheres não precisam de minha defesa para a defesa do que lhes é de direito. Aliás, já tive o prazer de ser dirigido – e ensinado – por excelências profissionais. Mas é difícil ficar calado, quando a estupidez vira método de avaliação e antepõe-se ao mérito.

LIÇÕES. História deve(ria) ser uma disciplina apreciada nas escolas militares. Nela repousam muitos ensinamentos sobre a construção de nações, conforme o exemplo a seguir. Do século XIX, pinço um destaque de nossa independência. Uma pessoa comum, sem títulos de nobreza e... mulher: Maria Quitéria de Jesus.

Quase desconhecida fora da Bahia, Maria Quitéria foi voluntária no Exército Libertador e disfarçou-se de homem para combater. Seus feitos foram reconhecidos e sua identidade revelada. Naquela época, porém, fez-se o seguinte: “*Ordena o Conselho Interino de Governo ao Inspector dos Fardamentos Montarias e Mistres dê a Maria Quitéria com praça de Cadete dois saiotos de Camelao ou outro qualquer pano semelhante, e huma fardeta de Policia*”. E mais: “(...) que mande dar a Maria Quitéria com praça de Cadete huma espada para seu uso [...]”.

Ela seguiu na resistência baiana até o colapso português em 1823, e assegurou a existência do audaz **Independência ou Morte**, pintado por Pedro Américo.

HISTÓRIA. O coronel assessor jurídico desconhece história, assim como Tomás Paiva, general comandante do Exército. Afinal, Maria Quitéria é **patronesse do Quadro Complementar de Oficiais do Exército Brasileiro**, mas o argumento tosco se mantém. Para a alegria no anacrônico “clube do bolinha”.

*Fonte: Wikipédia – texto conforme a grafia da época.

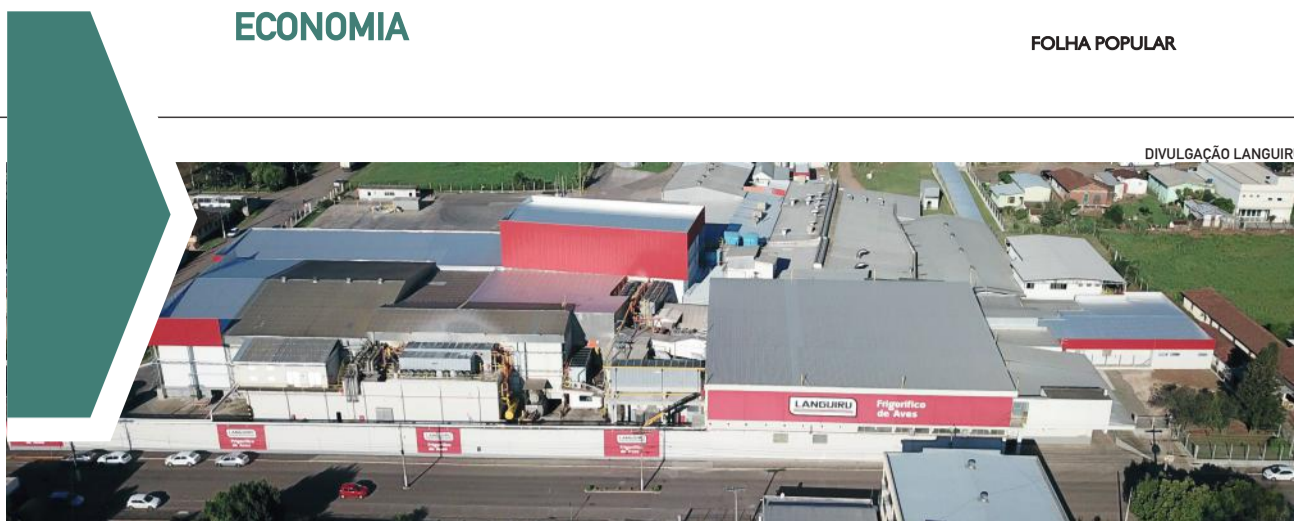

DIVULGAÇÃO LANGUIRU

ESTADO ▸ FRIGORÍFICO DE WESTFÁLIA

Unidade westfaliana prestará serviços para a multinacional

Languiru industrializará produtos para a JBS a partir de fevereiro

CAMILLE LENZ DA SILVA

A JBS e a Cooperativa Languiru firmaram, na terça-feira (23/1), contrato de industrialização na área de avicultura. A parceria publicada oficialmente nesta sexta-feira (26/1) prevê que, a partir de fevereiro deste ano, a unidade da Languiru em Westfália passe a prestar serviços de abate de aves fornecidas por produtores integrados da Seara, que é controlada pela JBS. O contrato é válido por 6 meses.

Conforme divulgado pela Folha Popular na edição impressa de 10 de janeiro, a unidade atualmente abate 40 mil frangos três vezes por semana ou 25 mil frangos ao dia, caso fossem 5 dias de abate na semana. Essas aves eram oriundas da integração de associados. Com a vinda da JBS, será possível preencher o 1º turno de trabalho, com mais 50 mil frangos ao dia. Assim, serão abatidos 75 mil frangos/dia. “A partir de abril, o cenário muda e já encheremos o segundo turno”, explicou o superintendente Industrial e de Fomento da cooperativa, Anderson Xavier. Com isso, em março será preciso contratar 227 colaboradores.

A parceria entre as duas corporações já era cogitada em novembro do ano passado, quando a JBS assinou o protocolo de intenções com o Governo do Estado. Desde então, as equipes do segmento de aves da JBS e da Languiru trabalharam para formalizar a parceria, que acontece antes mesmo do desfecho da situação do Frigorífico de Suínos de Poço das Antas.

Em dezembro de 2023, foi noticiado que a Languiru e uma parceira ainda não informada [a Seara] negociaram o volume de 140 mil aves, num primeiro momento ainda com a marca da Languiru, que pagará somente com a venda do produto. A partir de meados de fevereiro, a multinacional somará o frango griller, ficando a cooperativa com o frango pesado, que é a principal especialidade da Languiru.

“A avicultura é um importante segmento da Languiru e a prestação de serviços no Frigorífico de Aves integra o planejamento da cooperativa. Negociações como essa nos possibilitam uma projeção de futuro bastante otimista”, avalia o presidente liquidante da Languiru, Paulo Roberto Birck.

João Campos, CEO da Seara, explica que o Rio Grande do Sul tem um papel central na estratégia da JBS. “Atualmente, a companhia está presente em 20 municípios gaúchos, com operações em suínos, aves, couros e alimentos preparados, além de incubatórios e fábricas de rações. Essa nova parceria com a Languiru é mais um passo em nossa estratégia de expandir as parcerias e nossa atuação no Estado”, comenta.

Campos destaca ainda que a manutenção de empregos e renda é outro fator positivo do novo acordo para a região de Westfália. A JBS tem mais de 17 mil colaboradores diretos no Rio Grande do Sul. Estudo recente realizado pela Fipe mostrou que as redes produtivas ligadas à companhia são responsáveis por gerar 166.383 empregos diretos, indiretos e induzidos no Estado, 2,7% do total.

ENQUANTO ISSO, OUTRA PARCERIA

Também nesta semana, a Languiru firmou parceria de prestação de serviços com a empresa serrana Agroaraçá Alimentos, de Nova Araçá. A parceria se encerra também em meados de fevereiro, quando entra o volume para a JBS. Para suprir a demanda da empresa da Serra, a unidade industrial de Westfália passou a abater 80 mil frangos por semana. O primeiro ocorreu em 19 de janeiro. A parceria contempla o frango pesado, entre 3kg e 3,2kg, que vem da integração avícola da Agroaraçá.

“Assim pelo menos a gente mantém os cinco dias da semana ativos, abatendo. Para os nossos colaboradores também é uma segurança o frigorífico continuar. É o que a gente sempre diz né, a Languiru abatendo 25/30 mil frangos, o frigorífico automaticamente dá um prejuízo de R\$ 3 milhões, porque tem pouca demanda e a estrutura é muito grande. Então, temos que achar parceiros”, afirma Birck. Segundo ele, a cooperativa só conseguirá passar por esse momento com parcerias.

A Languiru e a Agroaraçá já tiveram relações comerciais anteriormente, especialmente na compra de ovos e pintos por parte da cooperativa, o que também facilitou a nova parceria na prestação de serviços a partir da procura da empresa da Serra.

EXPORTAÇÕES PARA O CHILE

O Frigorífico de Aves da Languiru recebeu, em janeiro, a habilitação para exportação de carne de frango ao Chile. O processo de certificação foi concluído nesta quinta-feira (25/1) e as negociações com potenciais clientes estão em andamento. “A exportação oportuniza melhor remuneração dos cortes e produtos industrializados no frigorífico de Westfália”, destaca o gerente de Pesquisa e Desenvolvimento, de Garantia da Qualidade e do Serviço Especializado em Segurança e em Medicina do Trabalho, André Fritsch von Frühauf.

A habilitação foi concretizada a partir do atendimento de requisitos exigidos por órgãos sanitários e governamentais chilenos e pelo Ministério da Agricultura, Pecuária e Abastecimento (MAPA) do Brasil.



AQUI SEMPRE
TEM ESPAÇO
RESERVADO
PARA SUA MARCA
ANUNCIE NA FOLHA POPULAR



REGIÃO ▶ INSTALAÇÕES VAZIAS E COMPROMISSOS A HONRAR

“Precisamos de um norte”, diz presidente do STR



ARQUIVO FP

Suinocultores aguardam atitudes políticas para andamento da negociação do Frigorífico de Suínos de Poço das Antas

GRASIELI NABINGER

A crise da Cooperativa Languiru foi, segundo Liane Brackmann, a questão que mais impactou economicamente o setor primário regional nos últimos anos – mesmo quando consideradas as dificuldades causadas pelo clima. De acordo com a presidente do Sindicato dos Trabalhadores Rurais (STR) de Teutônia, Westfália e Poço das Antas, ainda hoje, passado mais de um ano da declaração de crise, alguns suinocultores estão sem norte, com instalações vazias, lotes a receber e compromissos a honrar.

Embora não fosse a solução idealizada, o setor de leite passou a encaminhar sua produção à Lactalis. Sem sessar operações no Frigorífico de Westfália, que passou a prestar serviços terceirizados, o setor de aves percebe o andamento das negociações entre a cooperativa, a JBS/Seara e o Estado. Produtores de hortifrutigranjeiros, por sua vez, abastecerão o Supermercado Passarela, que assumiu a estrutura do antigo Supermercado Languiru do Bairro Languiru, em Teutônia.

Suinocultores, entretanto, seguem aguardando soluções. “Isso nos deixa angustiados, além de preocupados com a situação. A cada dia eu escuto perguntas sobre quando o frigorífico retomará”,



LUCIANA BRUNE

Liane Brackmann

comenta Liane. Atuando diretamente em Poço das Antas desde o fim do ano passado, quando o município passou a integrar o sindicato, a presidente ressalta a aflição em ver a estrutura do frigorífico parada. “Vemos as instalações, que com o tempo vão começar a depreciar – se já não estão – e o nosso produtor esperando”, pontua.

A expectativa é que entre fevereiro e março a situação mude. Isso porque está em espera a aprovação do incentivo à empresa JBS que, se oficializado, sacramentará a compra do frigorífico de suínos, dando sequência à negociação que iniciou com protocolo de intenções assinado pela JBS e o Estado em novembro do ano passado. A matéria deve ir à votação da Assembleia Legislativa do Rio Grande do Sul nas próximas semanas.

“A gente entende que um processo dessa magnitude não acontece de hoje para amanhã, mas precisamos de luz para tocar adiante a suinocultura. Temos crecheiros e UPLs e todos eles dependem da atuação do frigorífico. Precisamos de um norte e isso está mais do que na hora de acontecer. Que se decida de uma vez por todas se vai adiante com a JBS, porque o nosso agricultor está impaciente”, afirma Liane.

Emilio Rotta / Agenda 7 Assessoria
colunacoopop@gmail.com

Exportando

O Frigorífico de Aves da Languiru, localizado em Westfália, recebeu habilitação para exportar carne de frango para o Chile. A autorização foi concedida a partir do atendimento de requisitos exigidos por órgãos sanitários e governamentais chilenos e pelo Ministério da Agricultura, Pecuária e Abastecimento (MAPA) do Brasil.

Neutralização

O Sicredi, que integra o Pacto Global das Nações Unidas (ONU), neutralizou 34.565 toneladas de carbono provenientes da operação de todas as sedes administrativas e agências. A neutralização foi realizada por meio de apoio a sete projetos de créditos de carbono de diferentes regiões do Brasil. O objetivo da cooperativa é neutralizar as emissões do ano anterior e adiantar a compensação daquelas previstas ao período em vigor.

Parceria

Languiru e Agroaraçá Alimentos, de Nova Araçá, na Serra Gaúcha, firmaram parceria de prestação de serviços no Frigorífico de Aves da cooperativa. A unidade passa a abater 80 mil frangos por semana para a empresa. Com dois abates semanais, a Languiru passa a contar com um turno de trabalho durante os cinco dias úteis da semana.

Enoturístico

A Cooperativa Garibaldi passou a oferecer duas novas degustações em seu Complexo Enoturístico e no Garibaldi Wine Bar. A primeira é a degustação de uvas, que ocorre durante a vindima e conta também com degustação de cinco rótulos, visita guiada e taça exclusiva, no valor de R\$ 40. A segunda é o projeto Taça & Prosa oferece uma degustação harmonizada e comentada, com cinco diferentes tipos de espumantes. A duração é de uma hora, com valor de R\$ 120 por pessoa. Informações pelo WhatsApp (54) 99382-7266.

Melhores

O Sicoob Central SC/RS recebeu pela terceira vez consecutiva o certificado GPTW (Great Place To Work – melhor lugar para trabalhar). Em 2023, os funcionários da Central SC/RS responderam 211 formulários (82% de participação geral), com 492 comentários. A pontuação média atingiu 77 pontos, enquanto a média sistêmica foi de 83 pontos.

APOIO:



CIC
TEUTÔNIA

#aquímicadeteutônia

@reinigendquímica

51 3762-3380
5199717-5067

REINIGEND
TECNOLOGIA EM HIGIENIZAÇÃO

Certel
A força que nos une

somoscoop

certelcooperativa
www.certel.com.br

Pré-assembleias
2024

**QUANDO
DECIDIMOS JUNTOS,
AVANÇAMOS
CADA VEZ MAIS.**

Saiba mais e garanta seu ingresso na agência mais próxima de você!

Mais que uma
escolha financeira.

SICOOB

ALCOÓLICOS ANÔNIMOS

Alcoólicios anônimos em sua comunidade

É muito comum encontrarmos pessoas que, segundo suas próprias palavras, se guardam o ano inteiro para extravasar no verão, durante as férias e festas deste período. É a época na qual deixam aflorar as loucuras e desejos que haviam reprimido durante o ano todo. Outros acreditam, ainda, na ideia de que festas como o fim de ano, carnaval e as próprias férias são feitas exatamente para isto, para permitir o descontrole total e, que se não forem acompanhadas de um pileque sem fim, perdem o próprio sentido. Com frequência vemos pessoas que passam o ano de forma moderada, sem beber ou ingerindo raramente bebidas alcoólicas, e quando saem de férias tomam apenas um porre, que começa no dia um e termina no último. Muitas vezes, passam vinte ou trinta dias alcoolizados, sem que nem se deem conta disto.

Como conseguiram passar o ano inteiro mantendo um autocontrole razoável, acreditam que o fato de extrapolarem sua maneira de beber nas férias não representa problema algum. Entretanto, a experiência em Alcoólicios Anônimos nos mostra que, sem dúvida, não é apenas a quantidade de bebida ingerida que determina se temos ou não algum problema com o álcool, mas, principalmente, a maneira com a qual bebemos. Então, se o período de férias e festas perde completamente o sentido se não for acompanhado de uma bebedeira contínua, isto é um indício bastante forte de uma dependência da bebida ou que estamos prestes a desenvolver esta dependência. O argumento de que todos bebem nestas ocasiões não é muito convincente. Possivelmente estejamos procurando apenas a companhia daqueles que têm um copo na mão e acabamos esquecendo das pessoas que não bebem e que, muitas vezes, querem e precisam de nossa atenção.

Aqueles com a dependência estacionada, como nós, alcoólicios em recuperação, podem testemunhar o quanto as férias podem ser mais proveitosas e relaxantes quando passadas sem estar sob o efeito permanente da bebida. Elas se transformam num período de aprendizagem com a família, de troca e de doação de amor, até as festas adquirem um outro sentido, podendo ser vividas com mais plenitude e deixando uma lembrança real e nítida.

Se a primeira imagem que você tem das férias é a de uma cerveja gelada, talvez seja o momento de replanejá-las, fazendo antes uma análise de si mesmo.

Participe: Esperamos você em nossas reuniões: Nas segundas-feiras - Bairro Languiru, das 19h30 às 21h30, no Pavilhão da Comunidade Católica. Informações: (51) 9 9910-0254. Nas terças-feiras - Bairro Canabarro, das 19h30 às 21h30, no Pavilhão da Católica. Informações: (51) 9 9894-4745.

ESTADO ▶ APOIO ÀS COOPERATIVAS

“O cooperativismo não está em crise”, ressalta presidente da Ocergs

EMÍLIO ROTTA E GRASIELI NABINGER

PATRICIA BATISTA / DIVULGAÇÃO

É missão da Ocergs promover um ambiente favorável para o desenvolvimento sustentável do cooperativismo no Rio Grande do Sul, por meio da representação político-institucional. Desde 2022 a entidade passou a atuar também com o objetivo de aproximar o ramo agropecuário ao restante do sistema, com visão de crescimento e faturamento, visto que até então as cooperativas do ramo valorizavam de forma mais efetiva a relação com a Federação das Cooperativas Agropecuárias (Fecoagro).

À frente da Ocergs desde então, Darci Hartmann fala sobre mudanças, projetos, desafios e afirma que “os exemplos do passado precisam servir para resolver as questões do futuro. São necessários gestores competentes, verticalizar, profissionalizar. Precisamos trabalhar o pertencimento do cooperado, para que ele entenda sua importância e veja a cooperativa como dele.”



ENTREVISTA COM DARCI HARTMANN

Folha Popular – Qual foi o objetivo do seu ingresso na Ocergs e desta mudança de rumo na entidade?

Darci Hartmann – A vinda para a Ocergs se deu porque entendíamos que – sem desvalorizar o trabalho realizado anteriormente – a organização poderia estar mais proativa no sentido de construir e participar do desenvolvimento do cooperativismo gaúcho. Em maio de 2022 ingressamos e, em agosto, lançamos o RSCOOP 150, com um planejamento estruturado para os próximos cinco anos e esperando dobrar o faturamento, melhorar a rentabilidade e a margem líquida, com projeção de investimentos de R\$ 1,3 bilhão por ano, aumento no quadro de colaboradores e investimento em treinamento e capacitação.

A ideia foi dar bastante atenção à estrutura da organização, definindo critérios, parâmetros, investimentos. No fim do primeiro ano do RSCOOP, crescemos até mais do que o projetado (14,9%) apesar da seca do ano passado, enquanto no Estado o PIB caiu 5,3%.

FP – Apesar disso, há uma situação delicada vivida no agro...

Darci Hartmann – O agro representa 65% do faturamento do cooperativismo gaúcho, e esse ano será muito difícil. A segunda seca impactou com muito mais intensidade, e as cooperativas de proteína animal enfrentam muitas dificuldades há três anos. Em cima disso tudo estamos trabalhando para ver o que o governo do Estado espera da proteína animal, qual seu projeto. Nossa ideia também é buscar uma empresa que possa fazer um diagnóstico para nos auxiliar e buscar soluções para resolver essa questão da proteína animal do RS.

O Estado vai buscar alguma compensação tributária, ou temos que buscar isso e ser jogados ao mercado? Se formos jogados ao mercado, teremos que fazer um estudo de viabilidade econômica desses projetos, para ver como poderemos nos estruturar para continuar a crescer e a ganhar dinheiro. Como vamos resolver a questão da proteína alimentar da cadeia do suíno e do frango no RS se não temos autossuficiência no milho? Nosso Estado é o mais distante, a logística mais hostil, os custos são mais altos... Temos muitos desafios.

FP – Apesar disso tudo, a entidade não pode interferir nas cooperativas?

Darci Hartmann – A ideia da Ocergs é buscar alternativas, fazer estudos e apresentar às cooperativas. Evidente que quem toma as decisões estratégicas são as cooperativas, mas não podemos mais ficar sentados na arquibancada olhando e contemplando essas dificuldades que nos últimos três anos atingiram a proteína animal e que agora também deverão atingir a proteína vegetal.

As organizações de grãos também terão grandes impactos em decorrência da safra muito cara do ano passado. Colhemos quase nada, com uma frustração que já vinha do ano anterior, e agora temos um preço altamente deprimido para vender o pouco de produto que colhemos.

Por isso, iremos disponibilizar esses estudos às cooperativas: quem tem informação será capaz de fazer a mudança – e quem não tiver, irá apenas aplaudir ou ficar no caminho.

“A Ocergs não tem capacidade de interferir, mas de alertar”, aponta Hartmann

FP – Esse estudo já está sendo realizado, ou ainda é um desejo de vocês?

Darci Hartmann – É um plano urgente que precisaria já estar pronto. Mas estamos atuando em várias frentes: lançamos o RSCOOP, avançamos na questão do monitoramento, estamos trabalhando nos diagnósticos das cooperativas. A partir de agora, não iremos mais enviar devolutivas apenas para as direções das cooperativas em dificuldades, mas também buscar a participação dos conselhos.

A situação da Languiru, de Teutônia, por exemplo, gerou esse questionamento: “Vocês nunca falaram nada sobre isso (sobre a crise)”, reclamaram alguns. Eu não estava na Ocergs ainda, mas o pessoal mais antigo diz que a cada ano eles (Languiru) eram alertados que a situação iria se tornar insustentável. Só que esse aviso não foi repercutido nos conselhos.

A Ocergs não tem capacidade de interferir, mas de alertar. A autogestão da cooperativa é determinada pela assembleia, pelo Conselho de Administração e pelo Conselho Fiscal. E aconteceu que eles não tinham as informações que poderiam tê-los ajudado a tomar decisões a tempo de mitigar essas dificuldades.

FP – Como proteger as cooperativas gaúchas de situações como as vividas pela Languiru e pela Piá?

Darci Hartmann – Temos 371 cooperativas no Sistema Ocergs e apenas duas realmente entraram em crise, em processo de liquidação. O cooperativismo não está em crise – cresceu 14,9%. Mas, evidentemente que temos que observar que a proteína animal passou por muita turbulência. Daqui a pouco, com boa intenção, decisões não corretas ou não adequadas tenham gerado essa situação toda.

Ninguém gosta e ninguém quer inviabilizar uma cooperativa. Teoricamente, quando é que se entra em crise? Quando há problemas com transparência, gestão, decisões estratégicas. Há cooperativas que também atuam com proteína animal que enfrentam uma crise, mas que nesse período estão se encolhendo e cuidando do caixa, protegendo-se das adversidades. Estas estão passando a turbulência com dificuldades, claro, mas estão conseguindo seguir. Mas eu não vivi o dia-a-dia, não cabe a mim julgar. Quem pode fazer isso são os conselhos, que têm mais informações.

A mim, como representação das cooperativas, cabe criar mecanismos para, no futuro, mitigar isso e construir alternativas. Há cooperativas que precisam avaliar sua capacidade de competir no futuro. Os exemplos do passado precisam servir para resolver as questões do futuro. São necessários gestores competentes, verticalizar, profissionalizar. Precisamos trabalhar o pertencimento do cooperado para que ele entenda sua importância e veja a cooperativa como dele. Como organização devemos ser protagonistas, proativos, desafiar para tirar as cooperativas da zona de conforto e construir um novo cooperativismo.

LAJEADO ▶ REUNIÕES DE NÚCLEO

Sicredi Integração RS/MG dá início ao Processo Assemblear 2024

CAMILLE LENZ DA SILVA



O processo terá votação on-line por meio do app

CAMILLE LENZ DA SILVA

Na noite de quarta-feira (24/1) a Sicredi Integração RS/MG realizou reunião com a imprensa regional para prestar contas de 2023 e tornar público o início do Processo Assemblear, que será realizado de 5 de fevereiro a 1º de março em 30 reuniões, sendo 15 no Rio Grande do Sul e 15 em Minas Gerais.

O presidente da cooperativa, Adilson Metz, apontou que, mesmo com as dificuldades econômicas e pós-enchentes, foi possível ter um ano espetacular, com crescimento acima da média do mercado e da maioria das empresas. Houve um crescimento de 22% em volume de recursos e de 32% no resultado, motivado pelo volume de negócios. No exercício de 2023, foram fechados R\$ 5,4 bilhões em ativos. Já o patrimônio encerrou com R\$ 429 milhões. “A cooperativa deu mais resultado não por cobrar mais taxas dos associados, e sim por aumentar o volume de recursos administrados”, disse.

Metz revela que 2023 encerrou com mais de R\$ 97 milhões de resultado positivo, dos quais R\$ 20 milhões serão devolvidos diretamente aos associados. “Poderiam perguntar o motivo de investir em crescimento. Se nós não tivéssemos ido para Minas Gerais, seguramente a cooperativa estaria 30% menor. E hoje você precisa ter volume para diluir custos, que é possível a partir dos novos mercados, mais associados e negócios para dar sustentabilidade ao cooperativismo”, citou. A cooperativa pretende, em Minas, abrir de três a quatro novas agências ao ano. Em 2023, o investimento em infraestrutura foi de R\$ 8,1 milhões. Já para 2024 estão previstos R\$ 11 milhões. O desafio dos mais de 400 colaboradores, segundo Metz, é dobrar o tamanho da cooperativa em 5 anos.

O vice-presidente Luiz Mário Berbigier reforçou que há 65 mil associados no RS e cada um dos 10 municípios abrangidos possui pelo menos uma agência. Somente em Lajeado, são sete. “Queremos expandir mais, e por isso ano passado agregamos 26 municípios à nossa área de atuação em Minas Gerais, com 12 agências na região de Conselheiro Lafaiete abrangendo 1,3 milhão de pessoas.” Já em 2024, a cooperativa abrirá duas agências na região de Montes Claros e uma em Ouro Preto. Durante o ano, serão construídos dois Centros Administrativos, somando-se ao de Lajeado. Um em Conselheiro Lafaiete, num prédio de 3 mil metros quadrados, e o outro em Montes Claros, num prédio alugado de 650 metros quadrados.

PROCESSO ASSEMBLEAR

Metz afirmou: “Mesmo que a cooperativa cresça muito, não pode se afastar do associado. As assembleias de núcleo repassam as informações de maneira transparente e clara para que, então, o associado tenha direito a exercer seu voto.” Os números apurados para o ano de 2023 serão apresentados aos associados em encontros realizados em todos os municípios onde a cooperativa possui agência, ocorrendo simultaneamente no Rio Grande do Sul e em Minas Gerais entre os dias 5 de fevereiro e 1º de março. A aprovação das con-

tas será feita na assembleia digital, cuja votação estará disponível exclusivamente no formato on-line de 5 de fevereiro a 8 de março. “A assembleia é o momento máximo da cooperativa. Quando temos problemas e as decisões não acontecem, tem a culpa quem não foi transparente. Porém, o associado precisa avaliar se fez questão de participar e olhar de perto o que está acontecendo. Quanto mais crítico e com acesso à informação, mais o associado terá segurança do processo e mais crescerá a cooperativa”, apontou.

“FAST TALKS”

Elifas de Vargas
elifasdevargas@gmail.com



O físico e digital na maior feira de varejo do mundo

A NRF Big Show, a maior feira de varejo do mundo, mais uma vez superou as expectativas, destacando-se por seu foco na valorização da loja física e na centralidade do ser humano em meio à ascensão da inteligência artificial. Lee Peterson, um dos palestrantes, ressaltou o potencial único das lojas físicas em oferecer experiências que o e-commerce não consegue replicar. Outro tema recorrente foi a economia circular, exemplificada pela iniciativa de algumas empresas de recomprar produtos vendidos, incentivando assim um ciclo sustentável de consumo.

Durante uma visita técnica em Nova Iorque, tive a oportunidade de explorar a Unqlo, uma rede de lojas oriental. Lá, presenciei um excelente exemplo de economia circular em ação. Na filial da Quinta Avenida, um espaço especializado no segundo andar oferece a possibilidade de customizar roupas. Costureiras estão à disposição para transformar peças, integrando inovação e personalização de forma singular.

A fusão da tecnologia com o mundo físico é cada vez mais evidente. No Innovation Lab, a experiência imersiva no mundo digital se destacou, seja através do Meta Quest da Meta ou vitrines digitais interativas. Essas inovações são mais do que simples atrações tecnológicas; elas representam um novo paradigma na interação cliente-loja.

A feira funciona como uma fonte de inspiração para empresários, oferecendo uma visão clara das tendências e aplicabilidades no mundo do varejo. Não se trata apenas de adotar as últimas tecnologias, mas de entender como a presença digital pode complementar e enriquecer a experiência do cliente. A NRF Big Show é um lembrete potente de que a inovação no varejo é um processo contínuo e adaptativo.

Em parceria com o Grupo Popular, tive a honra de cobrir este evento notável. Agradeço a todos os que acompanharam nossa cobertura e se mantiveram conectados. Até a próxima!

VISITE O VALE DO TAQUARI
o vale do acolhimento

PERAU DO FACÃO
CONCORRE À CACHOEIRA MAIS BONITA DO RIO GRANDE DO SUL



Uma votação popular para eleger a cachoeira mais bela do Rio Grande do Sul, traz aqui do vale, o Perau do Facão de Arvorezinha, como uma das 10 finalistas.

Os votos podem ser dados até o dia 30 de janeiro, pelo portal do G1 ou através do QR CODE abaixo.

Nas redes sociais, os participantes são incentivados a utilizar a hashtag [#maisbelacachoeiradoRS2023](#) para promover outras cachoeiras favoritas. A iniciativa busca envolver os internautas em campanhas criativas, como postar fotos, vídeos e até mesmo realizar ações específicas para conquistar votos.

www.amturvaes.com.br

@valelataquari

@amiturvaes

AMTURVAES

secretaria@amiturvaes.com.br

(51) 99707 8091

VOTE AQUI





GENTE QUE ESCREVE

Juliano Schwarz

Raízes profundas

O relógio parado?
Sem peixe no aquário.
Cachorro que não late,
Porta que não se abre.
Os olhos que não leem
Vivem sem os sonhos abstratos.
Ter o mundo na palma da mão
Não significa ser.
Seja a ponte uma pausa poética,
Além dos elogios e das críticas.
Dirigidas no ponto literário
De um modo simples num amplo caráter.
Dê sensibilidade à imagem cristalina
Muito mais atraente do que a beleza física.
De que jeito escolhe viver a vida?
Não seja sempre um guarda-chuva.
O sol tira o que fere para dar o que cura,
Mas antes ele vai ensinar a ser forte.
Não apenas siga em frente
Se misture com quem tem raízes profundas.
O limite da liberdade está entre
O caçador e a sua caça.
A ciência humana o pensamento



Entrevista:

Larissa Nonnenmacher

LUCIANA BRUNE

O programa Mais Elas deste sábado (27/01) vai trazer a história de mais uma mulher que vai compartilhar suas vivências, desafios e aprendizados. Graduanda em psicologia e facilitadora na reabilitação de sobreviventes de trauma do abuso, Larissa Nonnenmacher vai também explicar sobre o lançamento do Projeto Sobre Viver.

Acompanhe a partir das 13h30 pela sintonia 96.9 FM, no site www.popular.fm.br, aplicativo ou pela transmissão online no YouTube e Facebook do Grupo Popular.

Com a parceria das psicólogas Fernanda Schuster e Zeloá Baumer, da médica pneumologista dra. Bárbara Fontes Macedo, de Delícias da Rose Doces e Salgados, Cristal Joias e Ótica, Fruteira Bakibom, Onbozz Marketing Incomum, Solar Baviera Eventos, Dra. Maria Claudia Piccoli – cirurgiã plástica, de Lypedepyl - Depilação Avançada a Laser, Marcauten Propriedade Intelectual, Farmácia Canabarrense e 3f1b Móveis Estratégicos.



Teutoniense Cindi com sua família

ARIANA DE OLIVEIRA

Finalizada em 2022, a estátua do Cristo Protetor de Encantado já se destaca como um dos pontos turísticos mais visitados da região do Vale do Taquari. Mesmo no início da sua construção, em 2021, a obra já era destino de inúmeras pessoas. O monumento, de 43,5 metros de altura, recebeu mais de 250 mil turistas até o início de 2024. Religião, fé e contato com a natureza são os gran

A obra ainda não foi oficialmente inaugurada pois o elevador, que levará o visitante ao coração do Cristo, não foi instalado. A estátua é parte do Complexo Cristo Protetor, que também não tem previsão de inauguração. De acordo com a coordenadora de visitas do local, Vanessa Goldoni, o cronograma de obras da construtora responsável ainda não está disponível. Porém, isso não impede que as estruturas sejam visitadas e o Cristo Protetor, por si só, é uma das motivações daqueles que se dirigem até Encantado. Algumas vezes, no entanto, este trajeto é longo.

Segundo os dados informados por Vanessa, turistas de 58 países já estiveram aos pés do Cristo Protetor. Os colombianos lideram o ranking de estrangeiros visitantes. Grande parte dos turistas gaúchos, por outro lado, são da região metropolitana. Porto Alegre, Canoas, Gravataí e Novo Hamburgo fazem parte da lista dos dez municípios de origem daqueles que se deslocam ao Vale do Taquari para conferir o monumento.

Para a teutoniense Cindi Wiebusch (33), a obra é um dos pontos de referência para quem busca lugares novos para visitar no Vale do Taquari. A turista, que já visitou o consagrado Cristo Redentor no Rio de Janeiro, aponta que a principal diferença entre os monumentos é a possibilidade de contemplar, do alto do morro, as belezas do Vale do Taquari. A expectativa da teutoniense é chegar ao coração da estátua do Cristo, experiência que considera ser única.

Além de recomendar a visita, inclusive para crianças, Cindi afirma que fará novamente o passeio. “O Cristo Protetor é uma obra incrível que deve ser prestigiada. É cheia de detalhes, um passeio muito legal para fazer em família. Com certeza vou novamente ao Cristo Protetor, para ver como ficou o complexo e também para subir ao coração do Cristo.”

O complexo do Cristo Protetor é parte de roteiros de turismo religioso, porém as imagens e a experiência são atrativos àqueles que buscam tranquilidade e beleza natural. Em relato sobre a visita ao monumento em 2022, Cindi comenta que a religião não foi o seu motivo principal, mas considera que “é um lugar para agradecer e enaltecer nossa fé”. des motivadores daqueles que procuram estar próximos da obra.

A obra ainda não foi oficialmente inaugurada pois o elevador, que levará o visitante ao coração do Cristo, não foi instalado. A estátua é parte do Complexo Cristo Protetor, que também não tem previsão de inauguração. De acordo com a coordenadora de visitas do local, Vanessa Goldoni, o cronograma de obras da construtora responsável ainda não está disponível. Porém, isso não impede que as estruturas sejam visitadas e o Cristo Protetor, por si só, é uma das motivações daqueles que se dirigem até Encantado. Algumas vezes, no entanto, este trajeto é longo.

Segundo os dados informados por Vanessa, turistas de 58 países já estiveram aos pés do Cristo Protetor. Os colombianos lideram o ranking de estrangeiros visitantes. Grande parte dos turistas gaúchos, por outro lado, são da região metropolitana. Porto Alegre, Canoas, Gravataí e Novo Hamburgo fazem parte da lista dos dez municípios de origem daqueles que se deslocam ao Vale do Taquari para conferir o monumento.

Para a teutoniense Cindi Wiebusch (33), a obra é um dos pontos de referência para quem busca lugares novos para visitar no Vale do

ESTADO ▶ MAIS DE 250 MIL TURISTAS

Colombianos e porto-alegrenses lideram visitas ao Cristo Protetor

Taquari. A turista, que já visitou o consagrado Cristo Redentor no Rio de Janeiro, aponta que a principal diferença entre os monumentos é a possibilidade de contemplar, do alto do morro, as belezas do Vale do Taquari. A expectativa da teutoniense é chegar ao coração da estátua do Cristo, experiência que considera ser única.

Além de recomendar a visita, inclusive para crianças, Cindi afirma que fará novamente o passeio. “O Cristo Protetor é uma obra incrível que deve ser prestigiada. É cheia de detalhes, um passeio muito legal para fazer em família. Com certeza vou novamente ao Cristo Protetor, para ver como ficou o complexo e também para subir ao coração do Cristo.”

O complexo do Cristo Protetor é parte de roteiros de turismo religioso, porém as imagens e a experiência são atrativos àqueles que buscam tranquilidade e beleza natural. Em relato sobre a visita ao monumento em 2022, Cindi comenta que a religião não foi o seu motivo principal, mas considera que “é um lugar para agradecer e enaltecer nossa fé”.

Países que mais visitaram o Cristo Protetor

1. Colômbia
2. Uruguai
3. Argentina
4. Alemanha
5. Paraguai

Cidades do Estado com o maior número de turistas

1. Porto Alegre
2. Lajeado
3. Caxias do Sul
4. Santa Cruz do Sul
5. Bento Gonçalves
6. Encantado
7. Canoas
8. Venâncio Aires
9. Gravataí
10. Novo Hamburgo

COOPERATIVA DE DISTRIBUIÇÃO DE ENERGIA TEUTÔNIA - CERTEL ENERGIA

CNPJ 09.257.558/0001-21 - NIRE 43.4.00095896

EDITAL DE CONVOCAÇÃO Nº 004
ASSEMBLEIAS DE MICRORREGIÃO

O Presidente da **COOPERATIVA DE DISTRIBUIÇÃO DE ENERGIA TEUTÔNIA - CERTEL ENERGIA**, no uso das atribuições que lhe são conferidas pelo Estatuto Social, convoca os Senhores Associados para as **ASSEMBLEIAS DE MICRORREGIÃO**, a serem realizadas em datas, horários e locais abaixo informados, com a participação de, no mínimo, 10 (dez) associados por microrregião, em terceira e última convocação.

Data e Horário da Assembleia de Microrregião	Microrregião e municípios	Local da Assembleia de Microrregião	Nº de associados da Microrregião, p/ fins de apuração de quórum de instalação
28/02/2024 - 13h	Microrregião 06 - TAQUARA Todos os associados dos núcleos dos municípios de Igrejinha e Cazuzu Ferreira (São Francisco de Paula) e Taquara.	SALÃO CARLOS GOMES (TUCANOS) R. Armino Eugênio Bohrer, 1268 TAQUARA/RS	1.910
29/02/2024 - 19h	Microrregião 05 - ALTA DO VALE Todos os associados dos núcleos dos municípios de Barros Cassal, Boqueirão do Leão, Gramado Xavier, Progresso, Sério e Santa Cruz do Sul.	GRÊMIO 5 DE JUNHO R. 5 de Junho, 919 - Centro BOQUEIRÃO DO LEÃO/RS	6.433
04/03/2024 - 19h	Microrregião 01 - SALVADOR DO SUL Todos os associados dos núcleos dos municípios de Barão, Brochier, Carlos Barbosa, Farroupilha, Harmonia, Maratá, Salvador do Sul, São José do Sul, São Pedro da Serra, São Vendelino e Tupandi.	SOCIEDADE UNIÃO SALVADORENSE R. Orlando Calliari, 46 SALVADOR DO SUL/RS	9.319
05/03/2024 - 19h	Microrregião 03 - LAJEADO Todos os associados dos núcleos dos municípios de Canudos do Vale, Cruzeiro do Sul, Forquetinha, Lajeado, Santa Clara do Sul e Venâncio Aires.	COMUNIDADE CATÓLICA SÃO JOSÉ DE CONVENTOS R. Pedro Theobaldo Breidenbach, 2332 - Bairro Conventos LAJEADO/RS	29.306
06/03/2024 - 19h	Microrregião 04 - MARQUES DE SOUZA Todos os associados dos núcleos dos municípios de Arroio do Meio, Capitão, Coqueiro Baixo, Encantado, Fontoura Xavier, Nova Bréscia, Pouso Novo, Putinga, São José do Herval, Marques de Souza e Travesseiro.	CLUBE UNIÃO CENTENÁRIA R. General Osório, 888 MARQUES DE SOUZA/RS	6.075
07/03/2024 - 19h	Microrregião 02 - TEUTÔNIA Todos os associados dos núcleos dos municípios de Boa Vista do Sul, Colinas, Coronel Pilar, Estrela, Fazenda Vilanova, Garibaldi, Imigrante, Roca Sales, Santa Tereza, Paverama, Poço das Antas, Teutônia e Westfália.	CLUBE RECREATIVO TEUTONIENSE R. Daltro Filho, 164 - B. Teutônia TEUTÔNIA/RS	22.511

AS ASSEMBLEIAS DE MICRORREGIÃO deliberarão sobre a seguinte ORDEM DO DIA:

1) Eleição para preencher vagas de Suplente de Delegado nas microrregiões de Salvador do Sul, Teutônia, Lajeado e Marques de Souza, para fins de representação dos associados nas Assembleias Gerais da Cooperativa, conforme Art. 25 do Estatuto Social e nos termos do Regulamento Geral de Representação por Delegados.

2) Definir o posicionamento (voto) do Delegado em relação às matérias que serão objeto da Assembleia Geral Ordinária prevista para o dia 27/03/2024, às 19h, o qual será apresentado pelo Delegado nesta Assembleia, nos termos do Art. 24 do Estatuto Social.

A ASSEMBLEIA GERAL ORDINÁRIA deliberará sobre a seguinte ORDEM DO DIA:

- 1) Prestação de Contas do Conselho de Administração, compreendendo:
 - a) Relatório da Gestão;
 - b) Balanço Patrimonial e demais Demonstrações Contábeis;
 - c) Parecer da Auditoria Independente;

- d) Parecer do Conselho Fiscal.
- 2) Destinação das sobras apuradas.
- 3) Deliberar sobre a manutenção dos honorários e cédula de presença dos membros dos Conselhos de Administração e Fiscal.
- 4) Posse dos Suplentes de Delegados.
- 5) Eleição e posse dos membros do Conselho Fiscal.
- 6) Aprovação do Plano de Investimentos para o exercício de 2024.
- 7) Autorizações para:
 - a) Contratação de financiamentos para investimentos e/ou capital de giro, com poderes para dar em garantia bens móveis e imóveis, em hipoteca ou penhor.
 - b) Prestação de aval em favor da Certel Desenvolvimento e suas controladas em financiamento e/ou capital de giro, junto às Instituições Financeiras.
 - c) Compra e venda de imóveis necessários para os projetos da cooperativa, incluindo os empreendimentos de geração de energia.
 - d) Oferecimento de garantias em processos administrativos e/ou judiciais e adesão a parcelamentos e/ou transações fiscais.
 - e) Aquisição ou alienação de bens móveis e/ou imóveis.

Teutônia, 25 de janeiro de 2024
Erineo José Hennemann
Presidente

Observações:

1 - Para efeitos legais e estatutários, declara-se que a cooperativa, em 24/01/2024, possuía na Microrregião 01 - Salvador do Sul, 9.319 associados; Microrregião 02 - Teutônia, 22.511 associados; Microrregião 03 - Lajeado, 29.306 associados; Microrregião 04 - Marques de Souza, 6.075 associados; Microrregião 05 - Alta do Vale, 6.433 associados e Microrregião 06 - Taquara, 1.910 associados.

2 - Nas assembleias, o processo de habilitação do associado para participar da votação terá duração máxima de 1 (uma) hora após o início da assembleia, conforme prevê o Artigo 10 do Regulamento Eleitoral.

3 - Para participar da Assembleia é OBRIGATÓRIA a apresentação de documento de identificação com foto, no caso de associado pessoa física, ou o Contrato Social no caso de associado pessoa jurídica. Para agilizar o processo de habilitação sugere-se trazer uma fatura de energia recente.

4 - O Regulamento Eleitoral e o Estatuto Social, para inscrição e eleição de Delegados e Conselho Fiscal, encontram-se disponíveis para os associados na sede ou no sítio da internet da Cooperativa (www.certel.com.br).

5 - As demonstrações contábeis, a lista de presença de associados e demais informações estatutárias serão disponibilizadas para consulta na sede da Cooperativa.

6 - Os dados pessoais dos associados serão tratados para possibilitar o relacionamento do associado com a Certel Energia e de acordo com as disposições da Lei Geral de Proteção de Dados Pessoais (LGPD). As atividades de tratamento de dados pessoais podem ser identificadas no Aviso de Privacidade disponível no link Aviso de Privacidade | Certel. Eventuais dúvidas, solicitações e/ou exercício de direitos estabelecidos na LGPD podem ocorrer através do e-mail privacidade@certel.com.br.

7 - A inscrição dos candidatos a Suplente de Delegado será entre os dias 27/01 e 06/02/2024, nos pontos de atendimento da Cooperativa.

8 - A votação ocorrerá entre os dias 15/02 e 22/02/2024, até às 17h. O link de acesso à votação estará disponível no site da Cooperativa (www.certel.com.br).

COOPERATIVA REGIONAL DE DESENVOLVIMENTO TEUTÔNIA - CERTEL

CNPJ 89.777.692/0001-92 - NIRE 43.4.00000429

EDITAL DE CONVOCAÇÃO Nº 004
ASSEMBLEIAS DE MICRORREGIÃO

O Presidente da **COOPERATIVA REGIONAL DE DESENVOLVIMENTO TEUTÔNIA - CERTEL**, no uso das atribuições que lhe são conferidas pelo Estatuto Social, convoca os Senhores Associados para as ASSEMBLEIAS DE MICRORREGIÃO, a serem realizadas em datas, horários e locais abaixo informados, com a participação de, no mínimo, 10 (dez) associados por microrregião, em terceira e última convocação.

Data e Horário da Assembleia de Microrregião	Microrregião e municípios	Local da Assembleia de Microrregião	Número de associados da Microrregião, para fins de apuração de quórum de instalação
28/02/2024 - 13h15min	Microrregião 06 - TAQUARA Todos os associados dos núcleos dos municípios de Igrejinha e Cazua Ferreira (São Francisco de Paula) e Taquara.	SALÃO CARLOS GOMES (TUCANOS) R. Armino Eugênio Bohrer, 1268 TAQUARA/RS	1.798
29/02/2024 - 19h15min	Microrregião 05 - ALTA DO VALE Todos os associados dos núcleos dos municípios de Barros Cassal, Boqueirão do Leão, Gramado Xavier, Progresso, Sério e Santa Cruz do Sul.	GRÊMIO 5 DE JUNHO R. 5 de Junho, 919 - Centro BOQUEIRÃO DO LEÃO/RS	6.734
04/03/2024 - 19h15min	Microrregião 01 - SALVADOR DO SUL Todos os associados dos núcleos dos municípios de Barão, Brochier, Carlos Barbosa, Farroupilha, Harmonia, Maratá, Salvador do Sul, São José do Sul, São Pedro da Serra, São Vendelino e Tupandi.	SOCIEDADE UNIÃO SALVADORENSE R. Orlando Calliari, 46 SALVADOR DO SUL/RS	9.517
05/03/2024 - 19h15min	Microrregião 03 - LAJEADO Todos os associados dos núcleos dos municípios de Canudos do Vale, Cruzeiro do Sul, Forquetinha, Lajeado, Santa Clara do Sul e Venâncio Aires.	COMUNIDADE CATÓLICA SÃO JOSÉ DE CONVENTOS R. Pedro Theobaldo Breidenbach, 2332 - Bairro Conventos LAJEADO/RS	30.489
06/03/2024 - 19h15min	Microrregião 04 - MARQUES DE SOUZA Todos os associados dos núcleos dos municípios de Arroio do Meio, Capitão, Coqueiro Baixo, Encantado, Fontoura Xavier, Nova Bréscia, Pouso Novo, Putinga, São José do Herval, Marques de Souza e Travesseiro.	CLUBE UNIÃO CENTENÁRIA R. General Osório, 888 MARQUES DE SOUZA/RS	6.347
07/03/2024 - 19h15min	Microrregião 02 - TEUTÔNIA Todos os associados dos núcleos dos municípios de Boa Vista do Sul, Colinas, Coronel Pilar, Estrela, Fazenda Vilanova, Garibaldi, Imigrante, Roca Sales, Santa Tereza, Paverama, Poço das Antas, Teutônia e Westfália.	CLUBE RECREATIVO TEUTONIENSE R. Daltro Filho, 164 - B. Teutônia TEUTÔNIA/RS	23.819

AS ASSEMBLEIAS DE MICRORREGIÃO deliberarão sobre a seguinte ORDEM DO DIA:

1) Eleição para preencher vagas de Suplente de Delegado nas microrregiões Salvador do Sul, Teutônia, Lajeado e Marques de Souza, para fins de representação dos associados nas Assembleias Gerais da Cooperativa, conforme Art. 30 do Estatuto Social e nos termos do Regulamento Geral de Representação por Delegados.

2) Definir o posicionamento (voto) do Delegado em relação às matérias que serão objeto da Assembleia Geral Ordinária prevista para o dia 27/03/2024, às 19h, o qual será apresentado pelo Delegado nesta Assembleia, nos termos do Art. 29 do Estatuto Social.

A ASSEMBLEIA GERAL EXTRAORDINÁRIA deliberará sobre a seguinte ORDEM DO DIA:

1) Alteração do Estatuto Social da Cooperativa, incluindo na redação do Art. 6º o seguinte objetivo social:

XIX - Realizar operações de aquisição e securitização de créditos observadas a respectiva legislação e a regulamentação aplicáveis.

A ASSEMBLEIA GERAL ORDINÁRIA deliberará sobre a seguinte ORDEM DO DIA:

1) Prestação de Contas do Conselho de Administração, compreendendo:

- Relatório da Gestão;
- Balanco Patrimonial e demais Demonstrações Contábeis;
- Parecer da Auditoria Independente;
- Parecer do Conselho Fiscal.

2) Destinação das sobras/perdas apuradas.

3) Deliberar sobre a manutenção dos honorários e cédula de presença dos membros dos Conselhos de Administração e Fiscal.

4) Posse dos Suplentes de Delegados.

5) Eleição e posse dos membros do Conselho Fiscal.

6) Aprovação do Plano de Investimentos para o exercício de 2024.

7) Autorizações para:

Observações:

1 - Para efeitos legais e estatutários, declara-se que a cooperativa, em 24/01/2024, possuía na Microrregião 01 - Salvador do Sul, 9.517 associados; Microrregião 02 - Teutônia, associados 23.819; Microrregião 03 - Lajeado, 30.489 associados; Microrregião 04 - Marques de Souza, 6.347 associados; Microrregião 05 - Alta do Vale, 6.734 associados e Microrregião 06 - Taquara, 1.798 associados.

2 - Nas assembleias, o processo de habilitação do associado para participar da votação terá duração máxima de 1 (uma) hora após o início da assembleia, conforme prevê o Artigo 10 do Regulamento Eleitoral.

3 - Para participar da Assembleia é OBRIGATÓRIO apresentar documento de identificação com foto, no caso de associado pessoa física, e também do Contrato Social no caso de associado pessoa jurídica.

4 - O Regulamento Eleitoral e o Estatuto Social, para inscrição e eleição de Delegados e Conselho Fiscal, encontram-se disponíveis para os associados na sede ou no sítio da internet da Cooperativa.

5 - As demonstrações contábeis, a lista de presença de associados e demais informações estatutárias serão disponibilizadas para consulta na sede da Cooperativa.

6 - Os dados pessoais dos associados serão tratados para possibilitar o relacionamento do associado com a Certel e de acordo com as disposições da Lei Geral de Proteção de Dados Pessoais (LGPD). As atividades de tratamento de dados pessoais podem ser identificadas no Aviso de Privacidade disponível no link Aviso de Privacidade | Lojas Certel. Eventuais dúvidas, solicitações e/ou exercício de direitos estabelecidos na LGPD podem ocorrer através do e-mail privacidade@certel.com.br.

7 - A inscrição dos candidatos a Suplente de Delegado será entre os dias 27/01 e 06/02/2024, nos pontos de atendimento da Cooperativa.

8 - A votação ocorrerá entre os dias 15/02 e 22/02/2024, até às 17h. O link de acesso à votação estará disponível no site da Cooperativa (www.certel.com.br).

a) Contratação de financiamento para investimentos e/ou capital de giro para a cooperativa e empresas controladas ou coligadas, com poderes para concessão de garantias reais (inclusive penhor ou hipoteca) ou fidejussórias (inclusive aval, fiança ou caução).

b) Separação jurídica de atividades relacionadas ao objeto social da cooperativa.

c) Prestação de aval em favor da Certel Artefatos de Cimento Ltda., Cazua Ferreira Energética S/A., Certel Energias Renováveis S/A., Certel Rastro de Auto Geração de Energia S/A., Certel Olaria Geração de Energia S/A., Certel Vale do Leite Geração de Energia S/A., Certel Vale Fundo Geração de Energia S/A., Certel Moinho Velho Geração de Energia S/A., Certel Foz do Jacutinga Geração de Energia S/A., Coogerva Linha Aparecida Energia S/A., Coogerva Linha Jacinto Energia S/A., Certel Bom Retiro Geração de Energia S/A., Cooperativa de Distribuição de Energia Teutônia - Certel Energia, Lumen Securitizadora S/A. e para empresa(s) constituída(s) a partir da separação das atividades relacionadas ao objeto social da cooperativa em financiamento e/ou capital de giro, junto às Instituições Financeiras.

d) Compra e venda de imóveis necessários para os projetos da cooperativa, incluindo os empreendimentos de geração de energia.

e) Oferecimento de garantias em processos administrativos e/ou judiciais e adesão a parcelamentos e/ou transações fiscais.

f) Aquisição, ou alienação, de bens móveis e/ou imóveis.

g) Constituição ou participação em sociedades não-cooperativas, com poderes de conferência de bens para subscrição e integralização de capital.

h) Abertura e/ou fechamento de filiais.

i) Investimentos em debêntures emitidas por sociedades por ações controladas pela cooperativa.

Teutônia, 25 de janeiro de 2023

Erineo José Hennemann

Presidente

ESTRELA ► SOGES

Goleadas marcam rodadas da semana na Copa de Verão

TAÍNE TATIELI DA SILVA

A 9ª Copa de Verão da Soges de Futebol Sete retornou na terça-feira (23/1), após alguns dias suspensa, com os jogos válidos pela segunda rodada. Na quinta-feira (25/1), a competição registrou a disputa da terceira rodada, com seis jogos divididos entre os dois campos, na sede campestre da Sociedade Ginástica Estrela.

As goleadas marcaram as duas rodadas realizadas nesta semana. O Super 10/Digital Place goleou o Tsuguaga por 7 a 2. O Celtic de Teutônia fez 4 a 1 no Estrelas do Futuro FC. O Capote FC goleou o Ambeve por 8 a 0. E o Xtotz United venceu o Barcabier FC por 5 a 2.

Em compensação, três jogos terminaram empatados e quatro partidas tiveram vitória de uma das equipes pelo apertado escore de 2 a 1. Na próxima semana, a Copa de Verão da Soges programa mais duas rodadas: terça e quinta-feira.

9ª COPA DE VERÃO DA SOGES

2ª rodada – 23/1

Xtotz United	1x1	Brocadores
Tsuguaga	2x7	Super 10
Celtic Teutônia	4x1	Estrelas do Futuro
Desacreditados	2x2	Sokanelinhas
Só Resenha	2x2	Galácticos
Bud FC	2x1	Ambeve

3ª rodada – 25/1

Sokanelinhas	1x1	Galácticos
Capote	8x0	Ambeve
Desacreditados	1x2	Sombras
Brocadores	2x1	Super 10Os
Kururus NC	1x2	Estrelas do Futuro
Xtotz United	5x2	Barcabier

4ª rodada – 30/1

Campo 1

19:15	Sombras	x	Só Resenha
20:30	Capote	x	Bud FC

Campo 2

19:15	Barcabier	x	Tsuguaga
20:30	Os Kururus NC	x	Celtic Teutônia

5ª rodada – 1º/2

Campo 1

19:15	Estrelas do Futuro	x	Saidera
20:30	Super 10	x	Xtotz United
21:20	Sombras	x	Sokanelinhas

Campo 2

19:15	Ambeve	x	Knecus
20:30	Galácticos	x	Desacreditados
21:20	Barcabier	x	Brocadores

TEUTÔNIA ► QUE TIME É ESTE

Ribeirense de 1992

Quem joga ou jogou futebol ou qualquer outro esporte tem nos seus arquivos fotos de times que levantaram títulos ou que simplesmente participaram de competições ou de partidas amistosas. Na foto de número 127 da série, destacamos o time do Ribeirense de Teutônia, campeão da Copa Antártica de 1992. (Errata - Na edição passada no time do Canabarense de 1977, o nome correto do atleta é Délio Lautert e não Schaeffer, como foi publicado.)

Em pé: Ivo (massagista), Valdecir, Sérgio Kroth, Marco, Ademir, Hércio, Roberto (Beti), Vanderlei, Vitor, Lauri, José (técnico) e Rudi Fiegenbaum (presidente).

Agachados: Nelson Magedanz, Nei, Amarildo, Garibaldi, Nelson Silva, Eri e Osvino.

ARQUIVO FP



SEM PULO

Rudimar Thomas

rudimarthomas@yahoo.com.br

Os comentários

Sobre a matéria da Sem Pulo com foto dos irmãos Scheibler, Luciano, Furacão e Traíra com o atleta Pedro Henrique do Inter:

1) Esses irmãos jogavam muita bola, me lembro bem deles jogando naquele timaço do Juventude da Vila Arlindo de Venâncio Aires. Foram jogos incríveis contra o Floriano de Bom Retiro do Sul (Adriano Machado – Bom Retiro Sul);

Sobre a matéria do "Que time é este" com foto do time do Canabarense de 1977:

2) Olá Rudimar Thomas, tive a honra de jogar neste clube no ano de 1981 ou 1982. Fomos muito bem recebidos na época pela direção do Canabarense. Abraço amigo (Evinho Flores - Taquari);

3) Que bela lembrança deste time do Canabarense de 1977. Parabéns pela publicação (Márcio Rottoli-Imigrante);

4) Lembro que neste ano o Atlântico jogou contra o Canabarense. Fim do jogo, no lado da copa havia um grupo de músicos. De repente um falou no microfone: "não vai demorar, nós vamos ser município e vamos ter a nossa rádio" (Gerson Versteg - Estrela).

Sem pulo

1) Pela Copa Teutônia de futebol de base, o time do Brusque venceu a categoria 2009 e 2011 nas cinco faixa etárias, que disputaram as finais no campo do Esperança de Teutônia. 2) Goleiro Vinícius Lau de Souza, do São José de Porto Alegre, foi campeão com a categoria 2008 sem levar gol. 3) O cronista esportivo Jacy Pretto será o grande homenageado no amador de Lajeado deste ano. 4) Ed Moreira esteve na narração dos jogos pelo Grupo Popular de Comunicação nos jogos da Copa Teutônia de futebol de base. 5) Atacante Ramon retorna ao time do Lajeadense para disputar a Divisão de Acesso deste ano. 6) Lucas Rutz de Westfália é convocado para a Seleção Gaúcha de Voleibol sub - 18. 7) Altemir Hausmann de Estrela nos dá o privilégio de acompanhar a nossa Sem Pulo de número 1.284.

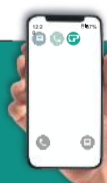

Baixe o app
e leia a
FP Digital



SIGA-NOS NO INSTAGRAM

@FOLHAPOPULARTEUTONIA

TÚNEL DO TEMPO ► CRIS QUADRI, um campeão regional

Entramos no "Túnel" de número 874. Apertamos o botão retrocesso para voltarmos ao ano de 2003 e relembramos um pouco do Cris Quadri, campeão regional pelo Esperança de Languiru. Por muito tempo os domingos eram reservados para o seu lazer predileto, o de atuar no futebol pe-

los gramados da região. Cria das escolinhas do Nacional de Lajeado, muito jovem já atuava como titular no futebol de campo. E 2003 foi especial, pois reservava a conquista do Campeonato Regional da Aslivata. Jogador de boa técnica, atuava pelo lado esquerdo do campo, normalmente como

lateral de marcação, alternando com o apoio ofensivo. Veja, na foto de 2003, CRIS QUADRI com a camisa do Esperança de Languiru, campeão regional da Aslivata daquele ano. Direto do Túnel do Tempo, há mais de 21 anos. Fique de olho, um dia pode ser a sua foto a surgir aqui no Túnel.

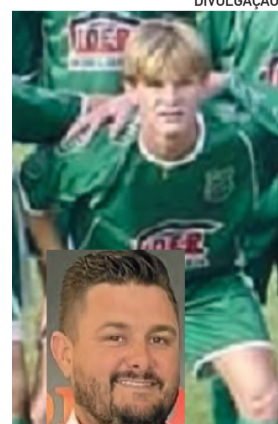
História do esporte:
Fascite plantar e o declínio

O Rei da América de 2017, quando conquistou com o Grêmio o tricampeonato da América, brilhou no futebol e no Grêmio por um curto período de 3 a 4 anos. Neste fase de ouro que iniciou em 2016, as boas atuações lhe renderam participação pela Seleção Brasileira, quando foi campeão olímpico. Terminou a competição como titular, atuando como um falso número 9. Em 2018, uma lesão na planta do pé, denominada de fascite plantar, começou a lhe incomodar, tirando minutagem dos jogos. Coincidentemente, com a lesão, começou o declínio em sua carreira, com este problema que o assola até o dia de hoje. Após não se firmar no Corinthians, voltou ao Grêmio, mas novamente não conseguiu decolar. Em 2024, inicia uma nova tentativa com o seu novo time, o Vitória da Bahia, que disputa a série A do Brasileirão.

Encontro de artilheiros

Recebendo a colaboração de um ex-atleta do nosso futebol amador que, por muitos anos, desfilou seu futebol pelos gramados de nossa região. Atacante de muita movimentação e de bom poder de finalização. Recentemente recebeu a visita de outro artilheiro, porém do Estado de Santa Catarina. Por lá este atacante teria sido por diversas vezes goleador da segunda divisão do futebol profissional no time do Tubarão, entre outros e depois também do amador. Veja na foto o atacante anfitrião Camarão - Ademir Capistrano (d) e o amigo e ex-atacante, goleador catarinense Neno de Tubarão. Em nome do Greminho, recebeu uma placa com os seguintes dizeres: "Se existe uma coisa melhor do que fazer novos amigos, é conservar os velhos".

DIVULGAÇÃO



ESTRELA ▶ PREPARATIVOS

Estrela reúne clubes para projetar o Municipal



KETLIN ABREU

Primeira reunião abriu os preparativos para o Campeonato Municipal de Estrela

LUCAS LEANDRO BRUNE

O Departamento de Esportes da Prefeitura de Estrela realizou a primeira reunião técnica com os clubes interessados em disputar o Campeonato Municipal de Futebol Amador 2024. O encontro foi na sede da Secretaria de Turismo, Cultura, Esporte e Lazer (Setcel), no Centro da cidade, na noite de quarta-feira (24/1).

Aimoré, Delfinense, Atlético Estrelense, São Luís, União e Arroio do Ouro foram clubes presentes no encontro. O Atlântico não pode participar, mas confirmou a intenção de disputar a competição. O União da Boa União tende a colocar dois times. O Brasil de Linha São José estuda a possibilidade de reabrir e retornar às disputas. O Geraldense, a princípio, não jogará o Municipal de Estrela deste ano. A projeção é ter novamente oito agremiações.

O organizador Jorge Dutra falou sobre a manutenção dos moldes do campeonato passado, como: critérios de inscrição de atletas (28 no total), disciplina e arbitragem. “Só jogam atletas de Estrela. É isto que nos mantém esses 3 anos consecutivos. A comunidade aceitou bem e vamos manter. A disciplina é o foco principal desde o primeiro campeonato (2022). Sempre batemos nesta tecla e os clubes sempre colaboraram. E não será diferente neste ano”, antecipa.

A próxima reunião técnica será no dia 7 de fevereiro, quando os clubes devem confirmar sua participação para definir os detalhes da competição. A intenção é manter o mesmo regulamento das edições anteriores. Foi lançada a proposta de incluir a categoria Veteranos, mas ainda não teve a adesão esperada.

CLUBES SE PREPARAM

O dirigente do Aimoré da Delfina, Elton Steffens “Pirulim”, revela a ansiedade de formar um elenco competitivo para defender o título. “Isto dá bastante trabalho. Vi que tem mais equipes formando grupos fortes. Perdemos alguns atletas campeões no ano passado, mas conseguimos manter a base de experiência e qualidade. Fomos buscar outros atletas de Estrela que podem jogar. Creio que faremos um ótimo campeonato”, projeta.

Campeão em 2022 e vice-campeão em 2023, o Atlético Estrelense vai em busca de boa campanha. O técnico Dione Oliveira também falou na manutenção da base e na contratação de peças para qualificar o elenco. “Vi que nosso grupo tinha potencial para jogar e apostamos na participação do campeonato”, observa. Ele informou a mudança de praça esportiva: nos dois primeiros anos, o Atlético jogou no campo do XV de Novembro de Linha Lenz; em 2024, jogará no Bairro das Indústrias.

O representante do São Luís, Marcelo Klafke “Maneco”, informou estar com o grupo praticamente fechado. “Para nós foi uma grata surpresa retornar e fazer uma boa campanha, ficando em terceiro lugar. A base está pronta porque a maioria dos atletas permaneceu e conseguimos reforçar. Os atletas convidados aceitaram jogar conosco porque acompanharam nossa trajetória no ano passado e gostaram do que viram. O objetivo de todos é ser campeão, então vamos trabalhar jogo a jogo”, sinaliza.

Ivair Spiecker confirma a intenção do Arroio do Ouro em dar continuidade ao trabalho iniciado em 2023. “Manter a base e acrescentar peças. O objetivo é ser campeão, mas importante é participar e manter a gurizada no esporte porque faz bem. Estávamos um bom tempo parados, voltamos ano passado e vamos continuar”, disse.

Jeferson Decker “Kiko” fala sobre o trabalho do União do Bairro Boa União, outro clube que retornou em 2023. A novidade para esta temporada é o técnico Renê do Nascimento “Naco”, campeão regional pelo Estudantes. “Está fechado e um grupo de atletas que o acompanha, até porque temos parceria e amizade grande. O Naco foi campeão no União há alguns anos. E o objetivo é valorizar o esporte e legal ver o amador de Estrela crescendo novamente. Fazer o União crescer e a comunidade usufruindo da estrutura”, explana.

O Delfinense disputou em 2022, mas ficou de fora no ano passado. Para 2024, Vanderlei Gregory “Nico” remobilizou a agremiação do Distrito de Delfina. “Vamos montar um grupo legal. Está bem complicado por estarmos fora. Buscamos indicação de atletas e esperamos fazer o melhor possível. Sabemos que há equipes bem organizadas, vamos ter que fazer isso também”, comenta.

TEUTÔNIA ▶ TALENTOS

Destaques da Copa Teutônia

A Copa Teutônia de Futebol de Base encerrou na terça-feira (23/1) com belas imagens registradas no campo do Esperança do Bairro Languiru. Trotes de água com os técnicos, abraços emocionados, comemoração, lágrimas, pagamento de promessas, belos lances e revelações de talentos. Separamos algumas imagens captadas pelas lentes da fotógrafa Carla Beckmann.

FOTOS: CARLA BECKMANN



Maurício Carvalho (32) e Francine da Silva (33), casados. Jeferson de Andrade (39) e Luiza de Andrade (18), pai e filha



Atleta do São José ajoelhado agradece pelo título na Sub-16 anos



Sentimentos opostos - atleta do Novo Hamburgo ajoelhado agradece e atleta da Juventus sentado triste com a derrota



Ajoelhados, atletas do Brusque acompanham as cobranças de pênaltis na categoria 2009 contra a Juventus

ESTRELA ► SOGES

Goleadas marcam rodadas da semana na Copa de Verão

TAÍNE TATIELI DA SILVA

A 9ª Copa de Verão da Soges de Futebol Sete retornou na terça-feira (23/1), após alguns dias suspensa, com os jogos válidos pela segunda rodada. Na quinta-feira (25/1), a competição registrou a disputa da terceira rodada, com seis jogos divididos entre os dois campos, na sede campestre da Sociedade Ginástica Estrela.

As goleadas marcaram as duas rodadas realizadas nesta semana. O Super 10/Digital Place goleou o Tsuguaga por 7 a 2. O Celtic de Teutônia fez 4 a 1 no Estrelas do Futuro FC. O Capote FC goleou o Ambeve por 8 a 0. E o Xtotz United venceu o Barcabier FC por 5 a 2.

Em compensação, três jogos terminaram empatados e quatro partidas tiveram vitória de uma das equipes pelo apertado escore de 2 a 1. Na próxima semana, a Copa de Verão da Soges programa mais duas rodadas: terça e quinta-feira.

9ª COPA DE VERÃO DA SOGES

2ª rodada – 23/1

Xtotz United	1x1	Brocadores
Tsuguaga	2x7	Super 10
Celtic Teutônia	4x1	Estrelas do Futuro
Desacreditados	2x2	Sokanelinhas
Só Resenha	2x2	Galácticos
Bud FC	2x1	Ambeve

3ª rodada – 25/1

Sokanelinhas	1x1	Galácticos
Capote	8x0	Ambeve
Desacreditados	1x2	Sombras
Brocadores	2x1	Super 10Os
Kurusus NC	1x2	Estrelas do Futuro
Xtotz United	5x2	Barcabier

4ª rodada – 30/1

Campo 1

19:15	Sombras	x	Só Resenha
20:30	Capote	x	Bud FC

Campo 2

19:15	Barcabier	x	Tsuguaga
20:30	Os Kururus NC	x	Celtic Teutônia

5ª rodada – 1º/2

Campo 1

19:15	Estrelas do Futuro	x	Saidera
20:30	Super 10	x	Xtotz United
21:20	Sombras	x	Sokanelinhas

Campo 2

19:15	Ambeve	x	Knecus
20:30	Galácticos	x	Desacreditados
21:20	Barcabier	x	Brocadores

TEUTÔNIA ► QUE TIME É ESTE

Ribeirense de 1992

Quem joga ou jogou futebol ou qualquer outro esporte tem nos seus arquivos fotos de times que levantaram títulos ou que simplesmente participaram de competições ou de partidas amistosas. Na foto de número 127 da série, destacamos o time do Ribeirense de Teutônia, campeão da Copa Antártica de 1992. (Errata - Na edição passada no time do Canabarense de 1977, o nome correto do atleta é Délio Lautert e não Schaeffer, como foi publicado.)

Em pé: Ivo (massagista), Valdecir, Sérgio Kroth, Marco, Ademir, Hércio, Roberto (Beti), Vanderlei, Vitor, Lauri, José (técnico) e Rudi Fiegenbaum (presidente).

Agachados: Nelson Magedanz, Nei, Amarildo, Garibaldi, Nelson Silva, Eri e Osvino.

ARQUIVO FP



SEM PULO

Rudimar Thomas

rudimarthomas@yahoo.com.br

Os comentários

Sobre a matéria da Sem Pulo com foto dos irmãos Scheibler, Luciano, Furacão e Traíra com o atleta Pedro Henrique do Inter:

1) Esses irmãos jogavam muita bola, me lembro bem deles jogando naquele timaço do Juventude da Vila Arlindo de Venâncio Aires. Foram jogos incríveis contra o Floriano de Bom Retiro do Sul (Adriano Machado – Bom Retiro Sul);

Sobre a matéria do "Que time é este" com foto do time do Canabarense de 1977:

2) Olá Rudimar Thomas, tive a honra de jogar neste clube no ano de 1981 ou 1982. Fomos muito bem recebidos na época pela direção do Canabarense. Abraço amigo (Evinho Flores - Taquari);

3) Que bela lembrança deste time do Canabarense de 1977. Parabéns pela publicação (Márcio Rottoli-Imigrante);

4) Lembro que neste ano o Atlântico jogou contra o Canabarense. Fim do jogo, no lado da copa havia um grupo de músicos. De repente um falou no microfone: "não vai demorar, nós vamos ser município e vamos ter a nossa rádio" (Gerson Versteg - Estrela).

Sem pulo

1) Pela Copa Teutônia de futebol de base, o time do Brusque venceu a categoria 2009 e 2011 nas cinco faixa etárias, que disputaram as finais no campo do Esperança de Teutônia. 2) Goleiro Vinícius Lau de Souza, do São José de Porto Alegre, foi campeão com a categoria 2008 sem levar gol. 3) O cronista esportivo Jacy Pretto será o grande homenageado no amador de Lajeado deste ano. 4) Ed Moreira esteve na narração dos jogos pelo Grupo Popular de Comunicação nos jogos da Copa Teutônia de futebol de base. 5) Atacante Ramon retorna ao time do Lajeadense para disputar a Divisão de Acesso deste ano. 6) Lucas Rutz de Westfália é convocado para a Seleção Gaúcha de Voleibol sub - 18. 7) Altemir Hausmann de Estrela nos dá o privilégio de acompanhar a nossa Sem Pulo de número 1.284.

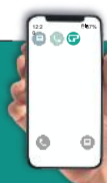

Baixe o app
e leia a
FP Digital



SIGA-NOS NO INSTAGRAM

@FOLHAPOPULARTEUTONIA

TÚNEL DO TEMPO ► CRIS QUADRI, um campeão regional

Entramos no "Túnel" de número 874. Apertamos o botão retrocesso para voltarmos ao ano de 2003 e relembrarmos um pouco do Cris Quadri, campeão regional pelo Esperança de Languiru. Por muito tempo os domingos eram reservados para o seu lazer predileto, o de atuar no futebol pe-

los gramados da região. Cria das escolinhas do Nacional de Lajeado, muito jovem já atuava como titular no futebol de campo. E 2003 foi especial, pois reservava a conquista do Campeonato Regional da Aslivata. Jogador de boa técnica, atuava pelo lado esquerdo do campo, normalmente como

lateral de marcação, alternando com o apoio ofensivo. Veja, na foto de 2003, CRIS QUADRI com a camisa do Esperança de Languiru, campeão regional da Aslivata daquele ano. Direto do Túnel do Tempo, há mais de 21 anos. Fique de olho, um dia pode ser a sua foto a surgir aqui no Túnel.

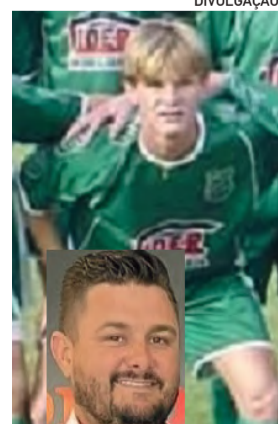
História do esporte:
Fascite plantar e o declínio

O Rei da América de 2017, quando conquistou com o Grêmio o tricampeonato da América, brilhou no futebol e no Grêmio por um curto período de 3 a 4 anos. Neste fase de ouro que iniciou em 2016, as boas atuações lhe renderam participação pela Seleção Brasileira, quando foi campeão olímpico. Terminou a competição como titular, atuando como um falso número 9. Em 2018, uma lesão na planta do pé, denominada de fascite plantar, começou a lhe incomodar, tirando minutagem dos jogos. Coincidentemente, com a lesão, começou o declínio em sua carreira, com este problema que o assola até o dia de hoje. Após não se firmar no Corinthians, voltou ao Grêmio, mas novamente não conseguiu decolar. Em 2024, inicia uma nova tentativa com o seu novo time, o Vitória da Bahia, que disputa a série A do Brasileirão.

Encontro de artilheiros

Recebendo a colaboração de um ex-atleta do nosso futebol amador que, por muitos anos, desfilou seu futebol pelos gramados de nossa região. Atacante de muita movimentação e de bom poder de finalização. Recentemente recebeu a visita de outro artilheiro, porém do Estado de Santa Catarina. Por lá este atacante teria sido por diversas vezes goleador da segunda divisão do futebol profissional no time do Tubarão, entre outros e depois também do amador. Veja na foto o atacante anfitrião Camarão - Ademir Capistrano (d) e o amigo e ex-atacante, goleador catarinense Neno de Tubarão. Em nome do Greminho, recebeu uma placa com os seguintes dizeres: "Se existe uma coisa melhor do que fazer novos amigos, é conservar os velhos".

DIVULGAÇÃO



DE OLHO NA REGIÃO

Lucas Leandro Brune



A caminhada ocorre com a sutileza da pisada de um elefante.

LEIA MAIS ▶ 4

PODER DAS PALAVRAS

Luciana Brune



Quem é você na fila do pão?

LEIA MAIS ▶ 7

COOPOP

Emilio Rotta



A Cooperativa Garibaldi passou a oferecer duas novas degustações

LEIA MAIS ▶ 11



SÁBADO, 27 de JANEIRO de 2024

ESPORTE

LAJEADO ▶ APÓS 16 ANOS EM ESTRELA

Festival Internacional de Vôlei quer reunir 90 equipes em 2024

DA REDAÇÃO

A Prefeitura de Lajeado e a Associação Vale do Taquari de Esportes (Avates) firmaram parceria para a realização do Festival Internacional de Vôlei. A iniciativa será realizada pela primeira vez no município e ocorre de 29 de maio a 2 de junho. O tradicional evento ocorreu por 16 edições no Ginásio Ito Snell em Estrela e é considerado um dos maiores festivais de voleibol de base da América do Sul pela parti-

cipação de times de todo o país e do exterior.

A expectativa de Rodrigo Rother - presidente da Avates e responsável pela realização do evento - é reunir 90 equipes de adolescentes e jovens de 12 a 18 anos na 17ª edição da competição. Através da Prefeitura, o evento terá estruturas físicas dos ginásios e de apoio necessárias para colaborar no atendimento das equipes. A 17ª edição será no mesmo formato das anteriores: serão três categorias -

Sub-14, Sub-16 e Sub-19 - somente Feminino. O Parque do Imigrante e o Centro Esportivo Municipal já estão confirmados para sediar o evento. "Mas ainda haverá outros ginásios, conforme a necessidade e quantidade de inscritos", pontua Rother.

O presidente, que assumirá nova função após a eleição em fevereiro, explica que o festival cresce a cada ano. "Conquistamos o respeito dos participantes e, a cada edição, temos mais gente interessada. Acreditamos

ESTAMOS JUNTOS

COOPOP

que em Lajeado poderemos dar ainda mais relevância para este que é um dos campeonatos mais importantes do país quando se fala de categorias de base do vôlei", explicou ele durante encontro com a prefeita em exercício, Gláucia Schumacher, o secretário de Cultura, Esporte e Lazer, Carlos Reckziegel e a diretora de cultura da Secel, Talita Fracalossi na quarta-feira (24/1).

Na 16ª edição, realizada em Estrela no ano passado, participaram 88 times de três países. Os mais de 1,3 mil atletas disputaram os títulos em três categorias. À época já se imaginava a migração do festival para outro município. Rother argumentou que a estrutura, espaços e equipamentos disponibilizados não supriam mais as necessidades do evento.

somoscoop»



TODA LOJA em até

10x

sem juros Nos cartões de crédito.

Condição válida pelo período de 26 a 31/01/2024. Taxa de juros: 10X (1+9) sem juros nos cartões de crédito e crediário. A condição é válida para preço de tabela. Produtos do encarte, promoções pontuais e semanais não estarão na condição liberada. Venda a prazo sujeita à análise de crédito.

Compre pelo Whats

Canabarro 51 9 9177-8279

Languiru 51 9 9288-7488

Teutônia 51 9 9288-8765

Westfália 51 9 9288-8752

lojas Certel