

## Bairro Boa Vista sinaliza demandas



O Grupo Popular dá continuidade ao projeto de ouvir as prioridades de cada comunidade, como instrumento democrático neste ano eleitoral. Na comunidade de Boa Vista, as demandas apresentadas pela população dizem respeito, principalmente, à ERS-419, tanto pelo mau estado de conservação como pela falta de acostamento.



TEUTÔNIA ▶ 6

CAMILLE LENZ DA SILVA

SÁBADO • 27 DE JULHO DE 2024

ANO 39 | Nº 3.784 R\$ 5,00

www.folhapopular.info

# Estímulo para perpetuar a memória da colonização

**Levanta, VALE!**

Valorize produtos e serviços da região

**ESTAMOS JUNTOS**

CAMILLE LENZ DA SILVA

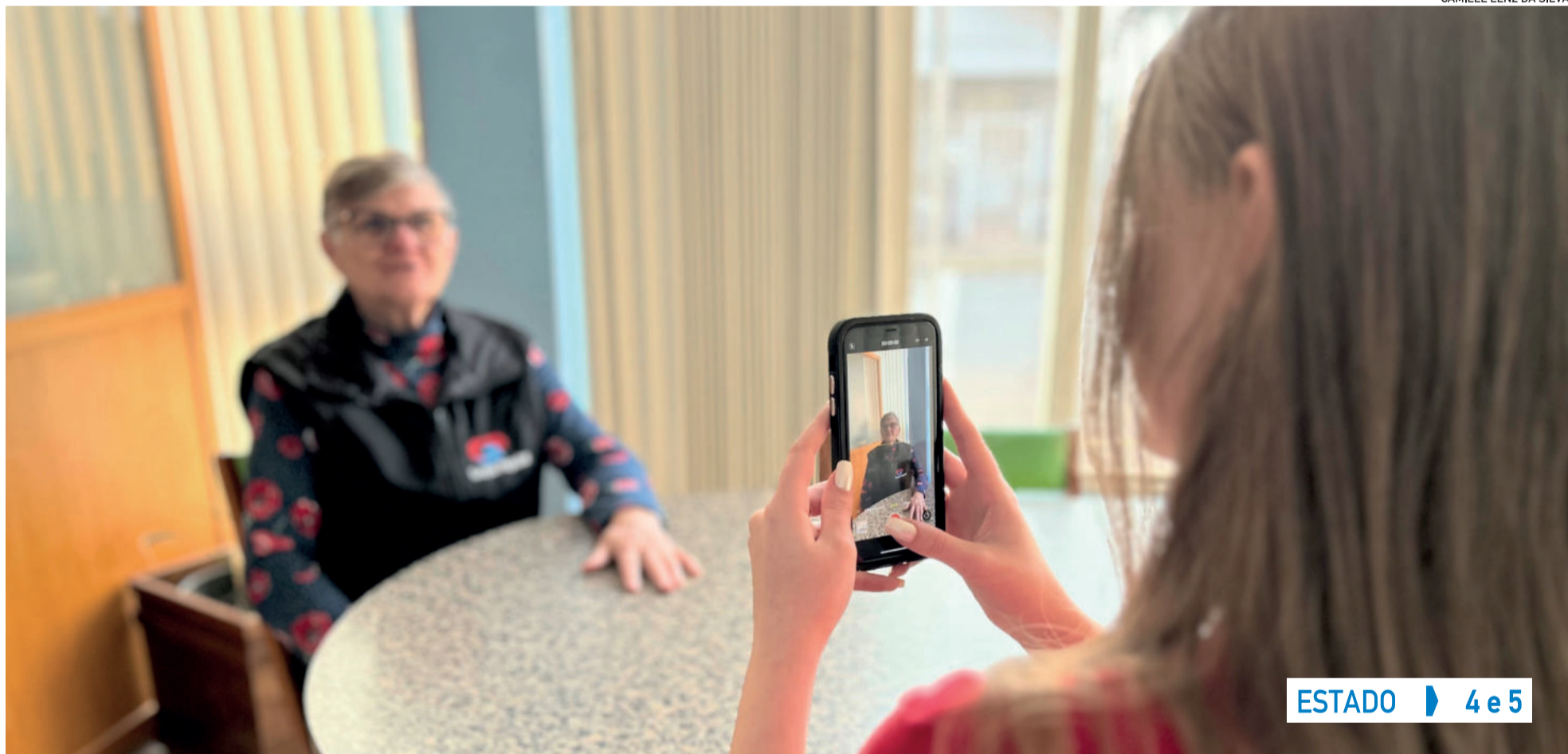

ESTADO ▶ 4 e 5

Os estudantes gaúchos são convidados a registrar fatos, momentos e memórias, não só da colonização alemã no Rio Grande do Sul, mas de outras etnias e grupos responsáveis por edificar o estado. A sugestão é gravar vídeos com ascendentes (pais, avós, bisavós) para manter tradições vivas e eternizar histórias.

**Segundo fim de semana para escolher candidatos**

REGIÃO ▶ 12

**Bolsonaro prega uso da razão no momento de votar**

TEUTÔNIA ▶ 11

**Modalidades Olímpicas têm praticantes no Vale**

REGIÃO ▶ 18

**9 mil negócios esperam por recursos do Sebrae**

REGIÃO ▶ 10

**Aline e Jonatan vão para convenções com vices encaminhados**

TEUTÔNIA ▶ 13

**Festival Popular da Canção realiza primeiros ensaios**

REGIÃO ▶ 15

**Goleiro Martius recebe a chance de uma nova vida**

TEUTÔNIA ▶ CONTRACAPA

**Palestra na CIC aborda inovação disruptiva**

TEUTÔNIA ▶ 8



Nova sede será três vezes maior que a atual

LAJEADO ▶ FUNDEF

# Com nova sede, fundação garantirá mais sorrisos

ARIANA DE OLIVEIRA

**H**á 32 anos a Fundação para Reabilitação das Deformidades Crânio-Faciais recupera sorrisos. Localizada em Lajeado, a Fundef foi idealizada pelo médico Wilson Dewes, que faleceu em março deste ano. Desde o início da atuação, a instituição beneficente tem o apoio do Hospital Bruno Born (HBB) e, em 2019, unificou a matriz e a filial em um único espaço. Atualmente, atende na Avenida Benjamin Constant, nº 1210, salas 101 e 102, no Centro.

A instituição está na fase de finalização das obras da nova sede, que será junto à Universidade do Vale do Taquari – Univates. A previsão, segundo o presidente da Fundef, Ito Lanius, é que o novo prédio seja inaugurado entre setembro e outubro deste ano. “Todas as entidades, organizações e empresas querem ter sede. Atualmente, estamos comprimidos em um espaço de quase 500 metros quadrados, que devem ser triplicados no novo espaço físico”, destaca.

A nova sede é resultado da união entre a Fundef, Univates, Hospital Bruno Born e os poderes públicos estaduais e municipais. O Estado arcou com R\$ 4 milhões e Lajeado, com

R\$ 1,5 milhão. Com a ampliação dos recursos estaduais, a entidade garantirá a manutenção dos serviços prestados a 396 municípios gaúchos.

## NOVA SEDE

Em mais de três décadas, a equipe de saúde interdisciplinar e de voluntários atende 62 cidades e realizou cerca de 16.066 procedimentos relacionados à saúde auditiva. Além disso, foram 17,9 mil procedimentos voltados à fissura labiopalatal em 390 municípios gaúchos. Só de pacientes novos em saúde auditiva, a Fundef contabiliza 468, e em fissuras, 114 por ano.

A nova sede junto à universidade terá o intuito de desafogar a lista de espera de atendimento, e é celebrada como um grande avanço, não somente para a região, mas para todo o Rio Grande do Sul. E mesmo que os atuais cirurgiões, ortodontistas e médicos já tenham experiência na área, se valendo da Clínica Dr. Wilson Dewes, da própria Fundef e do HBB, a evolução nos atendimentos é esperada junto à Univates. Ito ainda destaca que “essa junção vai dar um resultado muito grande para os pacientes. O que buscamos também é envolver mais os outros municípios.”

A procura por atendimentos na Fundef vem em uma crescente, e a tendência é de que surjam mais usuários dos serviços prestados pela fundação. “A cada 650 pessoas, haverá um nascimento com essa deficiência. Muitos do que estão em tratamento precisam de mais de 10, às vezes 20 cirurgias até a reparação total”, finaliza.

A Fundef não tem fins lucrativos; todos os atendimentos são realizados via Sistema Único de Saúde (SUS). Os recursos para os atendimentos são provenientes de repasses dos poderes públicos e doações espontâneas. Na semana passada, a secretária de Saúde do Estado, Arita Bergmann, anunciou a ampliação do repasse mensal à fundação: R\$ 54.794,25.

Uma das formas de arrecadação espontânea é a Feijoada Beneficente, cuja 8ª edição será no dia 17 de agosto. A proposta é abrir um espaço para que todas as pessoas possam colaborar com a instituição. Os cartões custam R\$ 80 e podem ser adquiridos diretamente na Fundef. Mais informações podem ser obtidas pelo telefone (51) 3714-3711. Assim como no ano passado, a feijoada será em formato *drive-thru*, e a retirada será no Esporte Clube Americano Cororas, na Avenida Alberto Pasqualini, nº 2319, Bairro Universitário, em Lajeado.

“*Todo esse corpo multidisciplinar com psicólogos, assistentes sociais, ortodontistas, médicos, cirurgiões e fonoaudiólogos faz esse fantástico trabalho que chamamos de milagre, o de devolver sorrisos*”

ITO LANIUS  
PRESIDENTE DA FUNDEF



Os artigos assinados são de inteira responsabilidade de seus autores e não traduzem necessariamente a opinião do jornal nem a do editor.

### PROPRIEDADE:

Folha de Teutônia - Gráfica e Editora Jornalística Ltda.  
CNPJ - 90240235/0001-43  
Registro no Ofício de Registro Civil, Pessoas Jurídicas, Títulos e Documentos de Estrela, Nº 01/87.  
Fundada em 1º de maio de 1985 por:  
Valdir Inácio Schardong (em memória) e Deolí Gräff

### SÓCIOS-DIRETORES:

Nanci Brune, Sívio Brune e Lucas Leandro Brune

### SEDE:

Rua Senhor dos Passos, 441  
Bairro Languiru - Teutônia/RS  
Caixa Postal 13  
CEP: 95890-000  
Telefone (51) 3762-2440

### REDAÇÃO:

jornal@popularnet.com.br

### JORNALISTA RESPONSÁVEL

Lucas Leandro Brune  
Jornalista Profissional Diplomado  
(Reg. Prof. MT/DRT-RS Nº 14333)

### EDITORA

Camille Lenz da Silva  
Jornalista Profissional Diplomada  
(Reg. Prof. MTB/RS Nº 18712)



**PUBLICIDADE E HOMENAGENS:**  
publicidade@popularnet.com.br

# VESTIBULAR DE INVERNO UNIVATES

## ÚLTIMOS DIAS PARA GARANTIR A VAGA

E ESTUDAR NA MELHOR  
GRADUAÇÃO DO BRASIL\*  
EM 2024

NÃO ADIE ESSE SONHO  
PARA O ANO QUE VEM  
VAGAS LIMITADAS

MATRICULE-SE JÁ ←

EM [UNIVATES.BR/VESTIBULAR](https://univates.br/vestibular)

 UNIVATES

\*ENTRE AS UNIVERSIDADES PRIVADAS.





## DE OLHO NA REGIÃO

Lucas Leandro Brune  
lucas@popularnet.com.br



### Figuras

A vinda de figuras nacionais e estaduais poderá influenciar o eleitor na disputa municipal? Esta pergunta era a rapidinha de número 3 na edição do sábado passado. Pareceu um prenúncio da vinda de Bolsonaro, mas realmente não sabia de absolutamente nada. Grandes ícones partidários sempre impactam de alguma forma. Pode ser 0,5% ou 1%. E este pode ser o diferencial no resultado da urna, a favor ou até mesmo no contexto geral.

### Tomada de decisão

Político sente quando a campanha deslança ou quando trava. A dificuldade é decidir o que fazer ao perceber que a caminhada não decola: seguir em frente ou desistir? Quando são apenas dois candidatos não tem muito o que fazer – é acreditar até o fim. Quando são três ou mais na disputa, “o inimigo do meu inimigo pode virar meu amigo”. Ou seja, para não ver um determinado candidato ganhar, posso lançar meu apoio abertamente a outro mais bem colocado nas intenções de voto.

### Fechamento

Os ciclos de especulação, dúvidas e possibilidades encerrarão em breve. Mais uma semana e a fase de definições de candidatos acaba. Alguns tentam segurar até o último momento, mas nem sempre conseguem, pois acaba vazando. Os despistes não funcionam e as evidências falam mais alto.

### Velha política

Muito se ouve falar em fazer nova política, diferente e mais transparente. Triste ver os novatos seguindo com práticas da velha política. Tentam camuflar, dissimular e até esconder. Tem gente que confunde esse método ultrapassado com o fato de guardar estratégias, construir caminhos ou criar surpresas positivas.

### Consenso?

Ouve-se falar em possibilidade de candidaturas de consenso para o Executivo em duas cidades do G7: Colinas e Poço das Antas. Nada é descartado ou confirmado. Em Colinas, todavia, pude apurar que o PL vai de candidatura a prefeito e vice, indiferente dos combinados entre MDB e PP – que conversam para tentar uma aliança inédita. Em Poço das Antas, MDB e PT ainda não se posicionaram claramente como serão as convenções.

### RAPIDINHAS:

- 1) Um prefeito e um ex-prefeito tomaram café nesta semana para tentar aliança.
- 2) Quando um não quer, dois não brigam.
- 3) Há diferença entre votar em candidato e ser apaixonado por ele.



## ESTADO ▶ BICENTENÁRIO DA IMIGRAÇÃO – PARTE 2

# Projeto documental celebra a memória, a identidade e o patrimônio dos gaúchos

CAMILLE LENZ DA SILVA



Estudantes de todo o RS são convidados a registrar, em imagens, histórias dos seus antepassados

CAMILLE LENZ DA SILVA

A chegada dos primeiros imigrantes alemães aconteceu durante o reinado de Dom Pedro I, a partir de um programa de desenvolvimento da agricultura e ocupação do Sul do Brasil. Em 1824 foi fundada a primeira colônia alemã, São Leopoldo, na cidade hoje batizada em mesmo nome. Nos 100 anos seguintes, pelo menos 250 mil imigrantes alemães entraram no Brasil. Segundo dados do IBGE, o maior contingente – 75.801 pessoas – desembarcou nos portos tupiniquins entre 1920 e 1929, período entre as duas Guerras Mundiais.

Além da Serra gaúcha, grupos de migrantes alemães também se estabeleceram no Vale do Taquari por volta de 1853, em colônias recém-criadas onde hoje ficam os municípios de Estrela, Lajeado, Arroio do Meio, Forquetinha e Colinas. Já a partir de 1856, imigrantes da região alemã da Westfália iniciaram a colonização de Teutônia.

É revivendo nossa trajetória e, especialmente, a memória, que fortalecemos um papel fundamental na formação da nossa identidade – é assim que nos situamos no mundo. De onde viemos? Quem somos? Quais traços nos marcam? Refletir sobre o passado nos ajuda a caminhar para o futuro, entendendo de onde surgem nossos imaginários, culturas e modos de pensar a

sociedade, os negócios e nossas famílias.

Conforme o artigo 215 da Constituição Federal, o poder público tem o dever de proteger o patrimônio e a memória dos grupos que formaram o Brasil. Na constituição do Rio Grande do Sul, numa outra redação, se afirma exatamente o mesmo.

“O bicentenário é uma oportunidade para nos respeitarmos, reconhecermos, agradecermos, criticarmos, se for o caso, parte dessa história sem problema algum. Nós temos essa legitimidade”, cita o coordenador geral da comissão estadual dos 200 anos da imigração alemã no Brasil, Rafael Gessinger.

### MANTER VIVA A HISTÓRIA

Nesse sentido, a comissão oficial do bicentenário e a Univates – uma das instituições que representa o Vale do Taquari dentro do grande grupo estadual – lançaram, no dia 19, o projeto “Documentando a experiência da imigração no Rio Grande do Sul”. A iniciativa pretende mobilizar estudantes de escolas públicas e privadas de todo o estado na busca da preservação e valorização da memória gaúcha, por meio da coleta de vídeos com entrevistas de familiares de estudantes relatando suas experiências de imigração no Estado. O projeto de documentação de

experiências será um resgate histórico que fornecerá um rico material para as gerações futuras. Neste ano, o foco é no bicentenário, mas o projeto não dirá respeito apenas à imigração alemã. Em 2025, por exemplo, celebra-se 150 anos da imigração italiana. “E assim por diante, cada ano pode ter uma ênfase, o projeto prevê isso. Nosso estado é formado por muitos grupos e etnias, e todas elas têm legitimidade de celebrar, de voltar à sua história, de fazer contatos contemporâneos com outros grupos”, reforça.

Gessinger afirma que todos serão convidados a gravar, como for possível, pessoas mais velhas – se tiver bisavós, avós, ou o avô do vizinho – e entrevistá-los: Como eram suas vidas? Quais as suas lembranças? Quem foram os antepassados? Como foi a imigração? “Ah, eu sou português, meu descendente era indígena, meu descendente era italiano, era afro-brasileiro, era negro. Todos estão incumbidos a reproduzir a memória dos antepassados. Responde no dialeto que quiser, na língua, na variante que quiser”, afirma.

A Univates receberá os arquivos e gerará uma espécie de museu de memória visual e oral. “Nós teremos isso preservado. Muitos locais, muitos museus no mundo já fazem isso. As pessoas, naturalmente, vão falecendo, mas ficam os registros”, conta.

## CHEGADA DOS ALEMÃES NOS MUNICÍPIOS DO RS

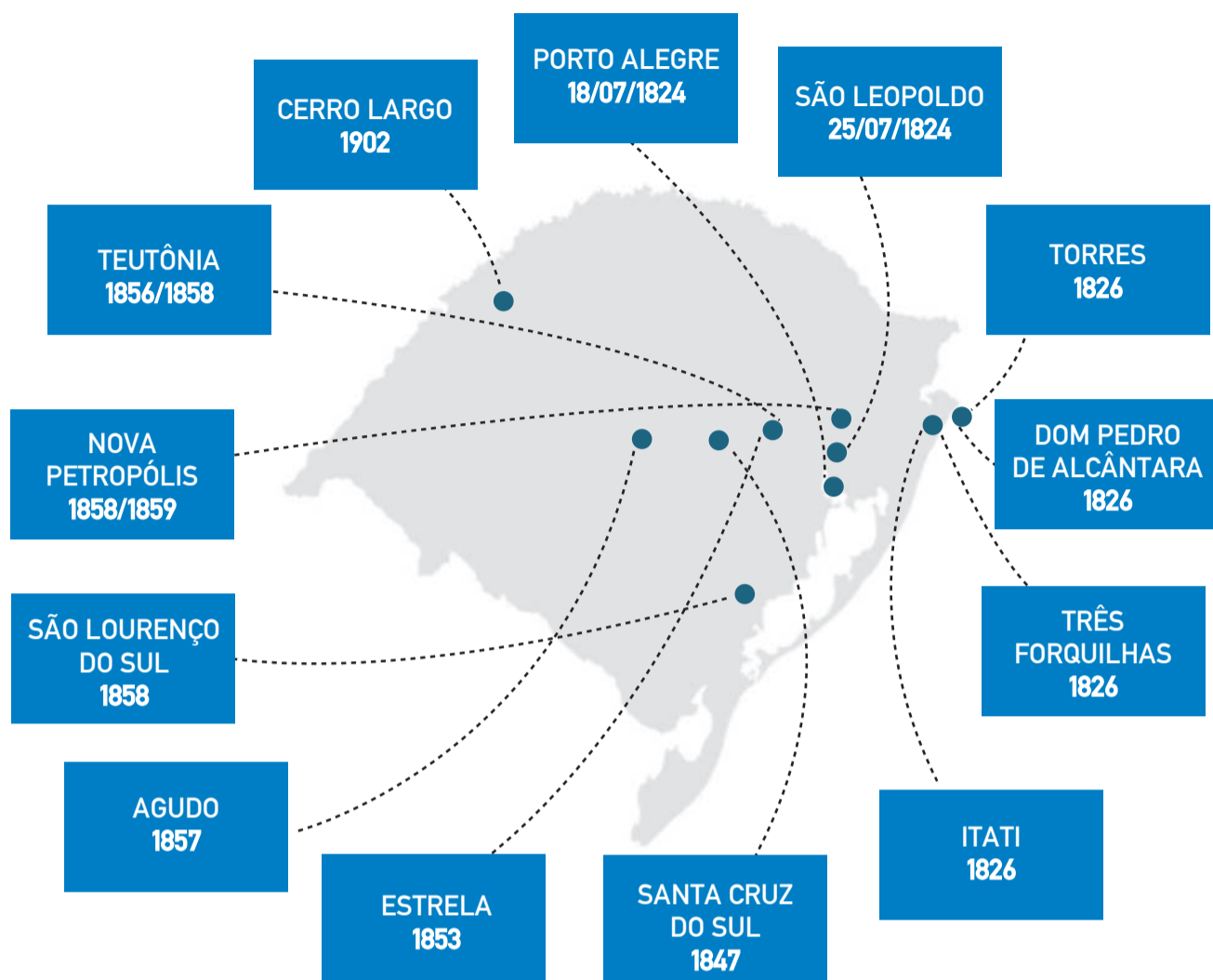

### MEMORIAIS

Por falar em museu, o espaço de memória é fundamental. E não precisa ser um museu físico, apesar de os mesmos serem importantes pontos de encontro com a história.

Certamente, se depender de cidades como Teutônia, Westfália, Imigrante, Colinas e Estrela, haverá um acervo robusto.

“Como esse projeto não é uma ideia exclusiva, é uma sugestão que pode ser replicada pelos municípios. Se Teutônia, por exemplo, tiver interesse, pode fazer um memorial audiovisual dos antepassados. Não há necessidade de centralizarmos isso no estado. Pelo contrário, cada cidade pode fazer da sua forma também”, enfatiza o coordenador.

### COLETÂNEA DE DADOS

O projeto da documentação em vídeo se soma a outra grande contribuição da comissão oficial dos 200 anos da imigração alemã no RS - o site [www.bicentenario-alemao.rs.gov.br](http://www.bicentenario-alemao.rs.gov.br). Lá estão arquivadas notícias e demais dados de rádios, televisões, jornais e entidades que buscam divulgar seus eventos. “É um acervo gigante e multifacetado, o qual permite que repliquemos contribuições do interior para comunidades, às vezes, mais distantes, e começa ocorrer essa troca. O pessoal lá de Rolante vai ficar sabendo do pessoal de Sinimbu, de Estrela, de São Lourenço, e assim por diante”, exemplifica Gessinger.

Nessa visão, as trocas promovem autoconhecimento. Para o doutor em Filosofia, o gaúcho se

dará conta da história do estado. Cita, como exemplo, colégios sinodais e clubes importantes gaúchos, como a Sogipa, o Grêmio Náutico União e o Dona Leopoldina, de Porto Alegre, todos fundados por descendentes de imigrantes alemães.

“Temos um conjunto enorme de religiosos alemães. Os jesuítas são de uma ordem fundada por um santo espanhol. Assim como, por exemplo, os maristas e os lassalistas na França. No entanto, dos padres jesuítas, irmãos lassalistas e maristas que vieram, um número muito alto era de alemães”, conta.

Na educação, cita que as redes são profundamente germânicas. Na Saúde, um dos melhores hospitais do mundo, o Moinhos de Vento, em Porto Alegre, foi fundado pelas irmãs luteranas Schwestern. “A Fundação Scheffel, em Novo Hamburgo, não fica devendo para os mais imponentes museus de arte do mundo. Não é preciso ir para a Europa para conhecer a arte”, cita.

Com toda essas ramificações que foram moldando o estado, Gessinger cita o professor René Ernaini Gertz, especialista em Emigração Alemã, que diz: “não tentem achar o alemão gaúcho, porque isso não existe”. “São muitos traços diferentes. Tem católicos, luteranos, tem gremistas, tem colorados, tem de um jeito, tem de outro. É muito diversificado, muito rico. E isso nós vemos nos municípios, nas tradições, no modo de fazer comida, de falar, de dançar, de viver”, finaliza o coordenador.

### PODER DAS PALAVRAS

Luciana Brune

luciana@popularnet.com.br



### O espelho que não reflete

Na era das redes sociais, onde cada clique é uma oportunidade para se exibir e cada foto cria seu palco, o egocentrismo se tornou quase uma arte. Quem nunca se pegou navegando pelo feed, observando o desfile interminável de conquistas e “milhares de seguidores” com um toque de inveja? O espelho digital que todos carregamos no bolso reflete mais do que apenas a nossa imagem – ele revela uma necessidade profunda e quase desesperada de reconhecimento.

É fascinante como essa necessidade de aparecer é mais constante na vida humana. Todos nós queremos ser vistos e valorizados, mas, às vezes, essa ansia de protagonismo pode levar a um caminho perigoso. A busca incessante por méritos e destaque pode, ironicamente, isolar e criar uma espécie de bolha, onde a colaboração e o reconhecimento compartilhado se tornam meros detalhes secundários.

E se a corrida pelo holofote não fosse o foco principal ou a resposta para tudo? Se em vez de acumular curtidas e aplausos, prevalecesse a divisão de méritos? A verdade é que a necessidade de ser o melhor, de estar no centro das atenções, muitas vezes esconde uma busca por segurança e validação. É a tentativa de preencher um vazio que não se preenche com aplausos, mas com conexões genuínas e colaborações significativas.

Na Comunicação Não Violenta (CNV), os sentimentos de orgulho e egoísmo são vistos como indicadores de necessidades não atendidas. O orgulho, por exemplo, pode estar ligado ao desejo de reconhecimento e apreço, enquanto o egoísmo pode refletir uma necessidade de autonomia ou controle. Ambos os sentimentos, quando observados de perto, revelam que estamos, na verdade, buscando algo mais profundo – um sentimento de pertencimento, de valor próprio e de contribuição.

Dividir os méritos pode ser um poderoso antidoto contra o egocentrismo. Ao reconhecer o esforço coletivo, não apenas valorizamos os outros, mas também criamos um ambiente onde a colaboração floresce. Uma liderança que compartilha méritos fortalece a equipe e inspira, mostrando que o sucesso é um esforço conjunto e não uma corrida solitária para o topo.

Dividir os méritos pode ser a chave para construir uma liderança sólida e criar um legado que vá além do reflexo de um espelho digital. Afinal, o verdadeiro valor de um líder está na capacidade de inspirar e elevar aos que estão ao seu redor.

DIVULGAÇÃO



Museu Henrique Uebel é exemplo de registro histórico na região

Dr. Enrico NEISS  
CRM 28529 GERIATRIA

Saúde do Idoso – Clínica Geral  
Medicina Preventiva

Consultório Languiru  
8601-0567

Consultório Canabarro  
3762-8077

E-mail: [enriconeiss@gmail.com](mailto:enriconeiss@gmail.com)



## HISTÓRIAS ALEMÃS

**Everton Augustin**  
Professor e gestor escolar  
everton.augustin@gmail.com

### Uma nova língua

Muitas gerações, desafios, oportunidades e conversas depois da chegada dos primeiros falantes de alemão ao Brasil fizeram com que o idioma trazido do Velho Continente fosse, aos poucos, se transformando. A principal causa disso é a ausência de contato dos próprios colonos e de seus descendentes com a sua terra de origem.

Hoje, nas diversas variantes do alemão praticadas em solo brasileiro, há uma mescla com palavras oriundas do português, tupi-guarani ou de variantes africanas.

O aparelho de televisão, por exemplo, foi inventado bem depois da chegada da grande maioria dos imigrantes das regiões (não havia o país denominado Alemanha ainda.) falantes do alemão. Não tinha problema. Tomava-se emprestado do português. *Die Televison*. Em alemão se diz *der Fernseher* – fern quer dizer *distante*, e *sehen* significa *ver*.

Não havia o prato denominado mocotó. Sem problema o termo africano foi, via português, devidamente assimilado. *Ich esse iwa gern Mocoto* - Adoro comer mocotó.

A expressão, muitas vezes usada por minha mãe, quando queria se referir ao período de sua infância, soa viva: *Als mer noch so Guri wore*, quando ainda éramos crianças. Essa expressão introduzia sempre relatos que adorávamos ouvir. Eles geralmente tinham um caráter cômico do que viviam, viam ou aprontavam. Um obrigado ao tupi-guarani, que nos legou o termo, cujo significado é, entre outros, *pequeno*.

Vejam que até os idiomas se entrelaçaram. Assim a adaptação ao novo mundo fica mais fácil. Mesmo assim, as morais, por muito tempo, não permitiram uma integração geral imediata.

## TEUTÔNIA ► COMUNIDADE ALERTA

# Comunidade de Boa Vista pede desenvolvimento econômico

CAMILLE LENZ DA SILVA

**N**o terceiro episódio da série Comunidade Alerta, chegou a vez de trazer as demandas da comunidade do Bairro Boa Vista. Foram questionados pontos como saúde, educação, infraestrutura e economia.

A aposentada Evanir Klein, se preocupa com a situação de dois casarões antigos próximos à sua casa, às margens da ERS-419. Apesar de serem de propriedade particular, o desleixo com os terrenos e as próprias edificações vem causando, segundo ela, problemas de saúde pública. Isso porque raposas, gambás e outros animais teriam buscado abrigo no local. “Os bichos acabam vindo até as residências, causando sujeira e defecando nos terrenos e forros. Somos muitas pessoas de idade, e algo deveria ser feito”, conta, enquanto aponta para o posto de saúde uma quadra abaixo.

Ela aponta também para as folhas de zinco da antiga casa de baile quase em frente à sua casa. “Com o vento, já voaram algumas, e corre o risco de atingirem pessoas na rua ou de caírem sobre a fiação”, cita.

Ela lembra da prosperidade de antigamente. O bairro era conhecido por seu tradicional carnaval, que atraía centenas de pessoas, também de outros municípios, no salão de festas hoje em ruínas. Do outro lado da rua, ficava uma casa de bolão, o outro edifício que hoje passa pela mesma situação. Mais ao lado, havia a fábrica de gasosa do seu pai.



FOTOS: CAMILLE LENZ DA SILVA

### Moradores relatam que prédios abandonados poderiam abrigar novas histórias

Evanir também comenta sobre a dificuldade que os moradores nas margens da rodovia têm ao entrar e sair de suas propriedades, uma vez que o asfalto, em condições precárias, criou “cocorutos” altos, afetando a passagem de veículos mais baixos. Lamentou o “empurra-empurra” do governo do Estado para resolver o problema.

Por fim, falou sobre quão importante seria uma farmácia no bairro. “Precisamos sempre nos deslocar a Languiru. Se alguém tem febre ou mal-estar à noite, não há remédio”, conta.

Já para Silvio Germano Ohlweiler, Boa Vista é um bairro que parou no tempo. “A maioria dos que moram aqui trabalham fora, porque aqui não tem emprego. Há muitos prédios parados, e poderia ser feito algo para fomentar a vinda de novos negócios”, aponta.

Outra prioridade para ele é a ERS-419. “Está bastante judiada e perigosa, e não há manutenção no acostamento”, diz.

### EDUCAÇÃO

Na Boa Vista fica uma das escolas mais antigas de Teutônia, a Emef Bento Gonçalves. A comunidade escolar foi ouvida, e hoje a maior demanda do educandário seria um ginásio ou área coberta para que as crianças possam ter aulas de Educação Física. A obra, que já recebeu verba, é muito solicitada desde 2018. “Sem ela, as crianças precisam se deslocar de ônibus até o ginásio da comunidade”, dizem os pais.

Outro ponto que levam em consideração como planejamento futuro é o aumento no número de alunos, principalmente após a enchente. Em fevereiro eram 112 alunos; agora, são 161. O aumento, segundo eles, vem aumentando gradativamente, mas ainda não impacta em falta de vagas.

“É o primeiro ano que recebemos alunos até o 9º ano, ou seja, fundamental completo. Isso também implica em aumento de alunos, e hoje a Bento Gonçalves tem o objetivo de desafogar escolas maiores. O que percebemos é que, antigamente, se levava alunos do interior para escolas do centro. Hoje, está ocorrendo o contrário. Alguns alunos precisam fazer baldeação entre dois ônibus para chegar até aqui”, alertam.

A Escola de Educação Infantil Boa Vista é comunitária, mas o prédio e o terreno são de propriedade do Município de Teutônia.

A Administração também realiza a compra de vagas, o que ajuda a manter a instituição. Porém, segundo os pais, o valor repassado está muito aquém do necessário.

A escola depende de contribuição espontânea das famílias e de arrecadação de recursos por meio de eventos para pagar férias e 13º dos funcionários, bem como para bancar reformas e melhorias.

Entre melhorias públicas, os pais acreditam que a parada de ônibus em frente a escola poderia ser movida para outro local, tendo em vista que são obrigados a parar de carro onde os ônibus estacionam para largar as crianças com segurança. “Assim não invadiríamos o espaço”, comentam.

A estrutura abriga, hoje, 68 crianças, sem espaço para mais alunos. Apesar de ser a menor de todas as escolas comunitárias de Teutônia, não há grande demanda por vagas no momento.

Algumas mães pedem também pintura e a instalação mais brinquedos na pracinha do bairro.

Com o mesmo olhar futuro, moradores ressaltam que Teutônia está crescendo, e que o fluxo de veículos, principalmente na ERS-419, vem aumentando muito. Também citam a necessidade de acostamento e calçadas de passeio.



Antigo salão de festas era referência regional, mas agora gera problemas de saúde pública

## IMIGRANTE ▶ RECONSTRUÇÃO

# Empresas começam a reconstruir pontes

LUCAS LEANDRO BRUNE

Antes da sessão da Câmara de Vereadores de quarta-feira (24/7), o secretário de Administração, Edson Heck, atualizou sobre o andamento da reconstrução de pontes destruídas na catástrofe de maio. “Chegou a empresa que vai construir quatro pontes – duas na Seca Baixa e duas no Vale da Harmonia. Se o tempo contribuir, a empresa espera concluir em 60 dias, pela experiência de 25 anos no ramo”, explica.

O Município está com três empresas para construir as pontes destruídas pela catástrofe. A Ledur fará em Boa Vista 37. E outra empresa do Paraná fará as pontes do Centro e do Capitel. As previsões são otimistas. “Tínhamos receio de não conseguir a liberação, mas está tudo certo”, salienta.

Todas as pontes serão feitas em média 1 metro mais elevadas em relação às anteriores, algumas che-

gando a 1,50 metro. A maioria com projeto de vão livre. Uma das passagens tem a participação dos moradores com mão de obra.

A ponte do Remo também foi confirmada. No início, Imigrante foi o primeiro município a ganhar e a fazer ponte de toda tragédia. “Algumas cidades sequer projeto têm, e nós, em 78 dias, conseguimos avançar muito”, sustenta o secretário.

## PINGUELAS E OUTROS

O Município contratou a construção de três pinguelas, das quais duas estão quase prontas. No total são sete e ficarão mais quatro para fazer. “Falta mão de obra para executar e é uma dificuldade geral”, comenta. Também é trabalhado para desassorear arroios.

O calçamento da Linha Rex está avançando nos 1.250 metros previstos. Também está prevista a contratação de caminhão pipa para lavar ruas. Linha Garibaldi receberá poço artesiano, com recurso pró-

prio, e a Linha Ernesto Alves será com recursos federais.

Também haverá a contratação de empresa para a ampliação do Posto de Saúde do Centro. Mais recurso federal deve chegar para a reforma de parte existente.

## ISENÇÃO DE ITBI PARA TERRENO

Os vereadores de Imigrante aprovaram o Projeto de Lei Complementar nº 01/2024, que estava baixado desde a sessão passada (10/7). A matéria inclui dispositivo na Lei Municipal nº 1.692/2011. Esta mudança é exigência da Defesa Civil Nacional para cumprir formalidade para evitar cobrança de ITBI para repassar terreno e construir casa à família atingida ainda na enxurrada de novembro do ano passado. Próximas sessões da Câmara serão dias 14 e 28 de agosto, às 19h, no plenário.

CRIS THOMÉ / DIVULGAÇÃO



Município dá andamento à reconstrução das pontes

# MUDE 1 HÁBITO

NO

# CIRCUITO DOS VALES<sup>24</sup>

O Mude 1 Hábito Unimed está de volta em Teutônia, na segunda etapa do Circuito dos Vales! Te esperamos com muitas atividades e um espaço exclusivo para clientes. Basta apresentar o **cartão virtual no Bem+ Unimed** e aproveitar nosso lounge com água fresquinha, frutas e pão de queijo!

📍 Teutônia RS 🕒 28/07 - 7h às 11h

🧘 Alongamentos

🎁 Distribuição de brindes

♥️ Presença do TumTum

👶 Espaço Kids

👐 Massagem

🎁 Sorteio de kits

👤 Espaço exclusivo para clientes

➕ SOS Unimed

Contamos com a tua presença. **Não perca!**

**Unimed**   
Vales do Taquari  
e Rio Pardo/RS



Para a administradora, a prosperidade das empresas tem como base o conhecimento dos processos e na humanização das relações

TEUTÔNIA ► ALMOÇO EMPRESARIAL CIC

# Propósito e intraempreendedorismo como estratégias de inovação

Sócia da Aeromot S/A, empresa de aeronáutica gaúcha, Cristiane Cunha projeta crescimento através de negócios complementares

CAMILLE LENZ DA SILVA

A Câmara de Indústria, Comércio e Serviços (CIC) de Teutônia promoveu a edição de julho do Almoço Empresarial na quinta-feira (25/7), com a palestra de Cristiane Cunha, sócia e diretora de Operações da Aeromot S/A. O evento reuniu empresários e líderes locais, que puderam acompanhar a jornada de uma das maiores empresas de tecnologia aeronáutica do país.

A gaúcha Aeromot, que completou 57 anos nesta sexta-feira (26/7), tem sede em Porto Alegre e se destaca na venda de aeronaves, peças, manutenção e soluções para missões empresariais. Adquirida pela família de Cristiane em 2007, atualmente, é uma das poucas empresas no Brasil além da Embraer a produzir aeronaves. A administradora destacou o desafio da inovação e do empreendedorismo em um setor com fortes regulamentações.

“Nossa missão é resolver o problema do cliente. Crescemos com essa cultura. Quando houve a sucessão da empresa, logo compreendemos o que queríamos e nosso objetivo hoje é democratizar a aviação no Brasil, tornando-a mais acessível e facilitando a conexão entre as pessoas, especialmente onde voos não chegam”, conta Cristiane.

O Brasil, segundo ela, tem a segunda maior frota de aeronaves no mundo, perdendo apenas para os Estados Unidos. No entanto, há 3 mil aeropor-

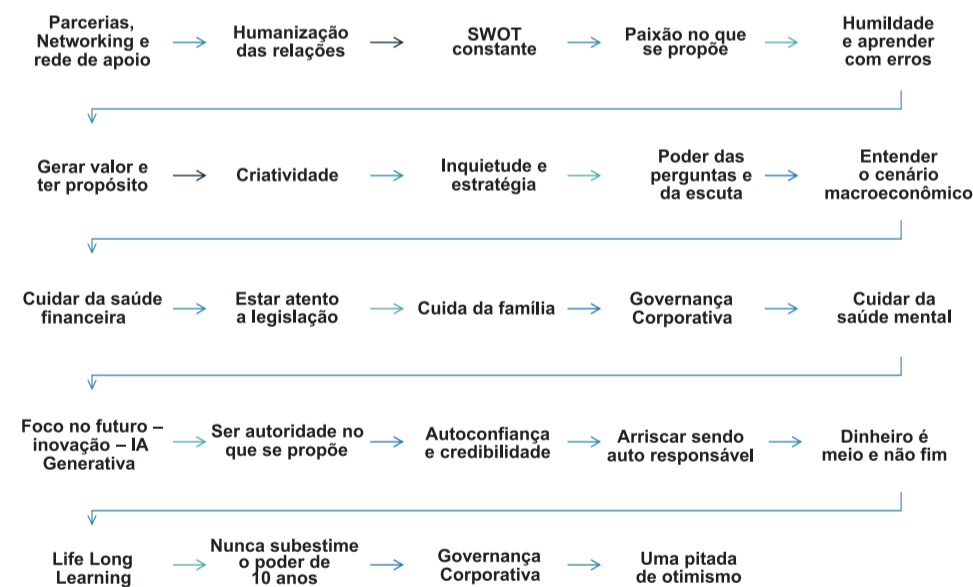

tos no Brasil, enquanto nos EUA são 19 mil. “Se pensarmos nossa geografia, vejam quantas oportunidades temos para fomentar e crescer outras regiões”, refletiu.

Explicou que há um crescimento de pelo menos 6% na aviação geral mundial. Em contrapartida, porém, a formação de profissionais decaiu 4%. “Os que restam estão sendo ‘exportados’, porque um grande desafio no Brasil é competir com empresas estrangeiras que pagam o mesmo, mas em dólar”, lamenta.

Apontou também que uma cidade com um aeroporto é responsável pelo desenvolvimento de, ao menos, 30% do entorno onde está instalado.

## DESAFIAR-SE TODOS OS DIAS

Quanto aos processos da empresa, Cristiane reforçou que as pessoas passam, todos os dias, por desafios. Convidou a plateia a refletir sobre qual a missão de cada um nas empresas que chefiam ou com as quais colaboram. “Estar conectado com o que se acredita faz toda diferença, até na energia para fazer as coisas”, conta.

E isso leva, segundo ela, a pensar no engajamento dos colaboradores. Enfatizou que, para prosperar, é essencial saber no que cada profissional é bom e manter um ambiente onde as pessoas possam ser criativas e empreendedoras.

O engajamento gera resultados para a empresa. “Estamos inovando dentro de um mercado que já conhecemos e dominamos, criando outras oportunidades de negócio que podem complementar todo esse sistema”, citou.

Ao citar a ferramenta 3 Horizontes, a empresária apresentou as empresas que devem andar em paralelo à Aeromot. Uma delas é a AeroCiti, um conceito de aerópole envolvendo uma fábrica de aeronaves que será geradora de demanda para outros negócios, atendendo um mercado já escasso. “Nesse local, será construído o HubCiti, no qual serão trabalhados novos sistemas de propulsão para garantir sustentabilidade e, com isso, atrair grandes *players* mundiais”, antecipou. Enquanto isso, a Vowe buscará democratizar a aviação no país. Funcionará como um clube, no qual o sócio terá acesso a uma frota, pagando por horas voadas.

No Horizonte 1, se estuda como inovar dentro do negócio já existente. No Horizonte 2, busca-se inovar o modelo de negócio, estendendo a atividade central da empresa (*core business*). Já no Horizonte 3 ocorre a disrupção total, quando se cria um negócio totalmente fora dos demais.

Por fim, Cristiane, que faz parte da 4ª geração de uma família de aviadores, apresentou os aprendizados que o grupo cultiva ao longo de mais de meia década.

WESTFÁLIA ► DESAFIO ACEITO

# Estudante colhe resultados a partir de projetos de empreendedorismo

LUCIANA BRUNE

A estudante Vandressa Gabrieli Horst Lindemann, de 15 anos, está colhendo os frutos de apostar no empreendedorismo. Estudante do 9º ano em Westfália, participou do Projeto Jovem Empreendedor no ano de 2023. A oportunidade é oferecida a duas turmas de alunos por ano pela Prefeitura Municipal de Westfália, e as aulas ocorrem semanalmente na escola.

Desenvolvido pelo Instituto Manager, o programa busca capacitar jovens para o mercado de trabalho e incentivar a prática do empreendedorismo, com aprendizados sobre gestão, planejamento de negócios, inovação, marketing, finanças, comunicação, entre outros.

Vandressa vivenciou início para o empreendedorismo a partir do desafio de criar algum produto ou ideia de negócio, uma das atividades práticas propostas ao longo do ano no Projeto Jovem Empreendedor.

A estudante já desenvolveu várias iniciativas. Para o projeto Doce Memória, ao qual se dedica neste momento, a inspiração veio a partir de uma fala de sua mãe. “Ela dizia que sentia falta dos brigadeiros das festas dos anos 2000. Isso me inspirou a fazer um brigadeiro tão bom que possa ficar na memória das pessoas”, explica a estudante.

O planejamento foi realizado e a produção dos brigadeiros iniciou. Desde o início, o foco foi na alta qualidade, com objetivo de proporcionar um sabor inesquecível. As encomendas são feitas pelo Instagram da empresa (@doce\_memoria\_2024), onde são divulgadas as novidades e os sabores disponíveis.

Para facilitar a dinâmica de produção e ser possível o atendimento ágil aos clientes, Vandressa deixa as massas de brigadeiro prontas e armazenadas e, a partir da encomenda, faz a finalização, com boleio e montagem das caixinhas para entregar ao cliente.

O espírito empreendedor foi despertado e Vandressa tem a dinâmica do negócio. Já vendeu geladinhos no período de verão mais intenso, ovos de colher no mês da Páscoa e agora o Projeto Doce Memória.

FOTOS: ARQUIVO PESSOAL



**Vandressa Gabrieli Horst Lindemann se tornou uma jovem empreendedora**



**No momento, atua na produção de brigadeiros**

As ações renderam resultados. Com a venda dos geladinhos, a jovem juntou R\$ 6 mil. Os ovos de colher renderam outros R\$ 5 mil, estes divididos com amigas que ajudaram nesta iniciativa.

Com isso, Vandressa sentiu o gostinho de aplicar os recursos. O dinheiro relativo à venda dos geladinhos foi usado para aproveitar na praia e parte poupado na conta bancária. Com o valor dos ovos de colher, conseguiu pagar o investimento para a viagem do 9º ano. E os resultados com o novo projeto, dos brigadeiros, estão sendo aplicados.

“O Projeto Jovem Empreendedor me motivou muito. Com a ajuda da minha professora incrível e apoio dos meus pais e amigos no caminho e com a meta de abrir minha própria empresa”, ressalta a jovem.

Em Westfália, as aulas são ministradas pela professora Gisele Klein Diedrich. Ela destaca a alegria e o orgulho de os estudantes empolgados e descobrindo que podem gerar seus próprios resultados e conquistar uma renda. “É o despertar para a arte de empreender. Algo que vão levar para a vida”, explica.

COOPOP

Emilio Rotta / Agenda 7 Assessoria  
colunacoopop@gmail.com



## Doação

A Sicredi Integração RS/MG anunciou a doação de R\$ 1 milhão para a construção de uma ponte baixa entre Marques de Souza e Travesseiro. A estrutura será uma solução alternativa para a passagem de veículos leves e pesados após a destruição causada pelas enchentes. Até o momento, voluntários haviam arrecadado R\$ 235 mil.

## Fiergs/Ciergs

Gilberto Antônio Piccinini, Presidente do Conselho de Administração da Cooperativa Dália Alimentos, foi empossado como um dos diretores para a gestão 2024-2027 na Federação das Indústrias e Centro das Indústrias do Estado do RS (Fiergs/Ciergs). Ele representará produtores rurais e as agroindústrias do Estado. Esta é a segunda passagem do executivo na entidade: a primeira foi no fim dos anos 2000, quando era presidente do Sindicato das Indústrias de Laticínios e Derivados do RS (Sindilat-RS).

## Nova unidade

A Unimed Vale do Sinos inaugurou uma nova Unidade Essencial Empresa em São Leopoldo. O objetivo é ampliar o acesso da comunidade a serviços de saúde de alta qualidade. Localizada na Rua São Pedro, nº 995, a clínica oferece consultas médicas e passa a ser uma das principais referências em saúde na região.

## Nova variedade

A Cooperativa Vinícola Garibaldi lançou o inédito Garibaldi VG Palava, primeiro vinho dessa variedade elaborado no Brasil. O vinho é um varietal branco cujo destaque está em seu intenso potencial aromático, com notas de frutas de caroço como pêssego e de nectarina, além de um pouco de rosas.

## Fundo social

O Sicoob MaxiCrédito realizou, neste mês, a entrega dos recursos do Fundo de Desenvolvimento Social 2024. Neste ano, foram R\$ 3 milhões destinados a apoiar mais de 400 ações em 64 municípios onde a cooperativa atua. Estima-se que mais de 550 mil pessoas serão beneficiadas com os recursos. As ações envolvem as áreas de educação, cultura, esporte, saúde, inovação social, assistência social, empreendedorismo social e responsabilidade ambiental e climática.

APOIO:



**CIC**  
TEUTÔNIA

**Certel**  
A força que nos une

somoscoop

certelcooperativa  
www.certel.com.br

**PLANO safra**  
24/25

Fale com a gente ou visite a agência mais próxima.

**SICOOB**

CENTRAL DE ATENDIMENTO: Capitais e regiões metropolitanas: 4000 1111 | Demais localidades: 0800 642 0000 | SAC 24 horas: 0800 724 4100 | Ouvidoria: 0800 725 0996 – de seg. a sex., das 09 às 20h | atendimento@sicoob.com.br | Endereços: av. Brasil, 1000 – fone: 0800 940 0458 – de seg. a sex., das 09 às 20h

**Não é só dinheiro. É ter com quem contar!**

**Sicredi**

**#aquímicadeteutônia**

@reiningendquimica

51 3762-3380  
5199717-5067

**REINGEND**  
TECNOLOGIA EM HIGIENIZAÇÃO

REGIÃO ▶ SEBRAETEC SUPERA

# Programa de consultoria já atendeu cerca de 2 mil empreendimentos

ARIANA DE OLIVEIRA

São inúmeras as ações para recuperar os atingidos direta e indiretamente pela força das águas. Iniciativas focam na reconstrução do Estado, na recuperação das empresas e na garantia de emprego aos gaúchos. O Serviço Brasileiro de Apoio às Micro e Pequenas Empresas (Sebrae) lançou, em maio, o programa Sebraetec Supera, um serviço de consultoria voltada ao atendimento de empreendimentos gaúchos atingidos pelas enchentes de maio deste ano. No ano passado, o programa também foi proposto ao Vale do Taquari, que vem sendo afetado desde as cheias de setembro de 2023.

O Sebraetec Supera está na fase de execução, e já atendeu 2 mil clientes da região, especialmente as cidades de Encantado, Muçum, Roca Sales, Cruzeiro do Sul, Arroio do Meio, Lajeado e Estrela. Em sua maioria, são pequenos negócios como Microempreendedor Individual (MEIs) e Estabelecimento de Pequeno Porte (EPP) os atingidos por alagamentos ou deslizamentos.

A gerente regional do Sebrae RS, Liane Klein, explica que o foco do programa é atender as empresas que fazem parte de todos os setores da economia, como indústrias, comércio, serviços e agronegócio. "Estamos conseguindo, e o que se propõe, através do Sebraetec Supera, são ações que venham a apoiar o empresário, para ele poder retomar seu negócio, principalmente em estrutura física".

Os recursos liberados pelo serviço para a restituição dependem do porte da empresa. Se for um MEI, o valor para a aquisição de equipamentos ou estruturas fica em, no máximo, R\$ 3 mil. Para microempresa, o montante pode chegar a R\$ 10 mil e, se for uma EPP, o recurso é R\$ 15 mil.

Os consultores são encarregados de, junto ao proprietário, avaliar o local e as perdas, bem como elencar as demandas prioritárias para a retomada dos negócios, garantir a sobrevivência das empresas e a manutenção dos empregos.

A partir desse passo, cabe ao próprio consultor do Sebrae elaborar orçamentos prévios, e o cliente compra o produto. O Sebraetec Supera é uma linha de ressarcimento, ou seja, o cliente compra, apresenta a nota fiscal comprovando a aquisição e então recebe o depósito bancário referente ao valor gasto. "Ele não recebe o dinheiro de maneira antecipada para depois comprar. Primeiro precisa comprovar a compra dos itens, e então faremos o depósito na conta do banco dele", explica Liane.

## LISTA DE ESPERA

O Sebrae é auditado pelo Tribunal de Contas da União, garantindo a transparência e o compromisso da instituição. No lançamento do programa Sebraetec Supera, o orçamento previsto para os trabalhos de consultoria e recuperação referiu-se ao atendimento de 11,5 mil negócios em 90 cidades sob decreto de calamidade pública. Entretanto, os dados atuais de cadastros dão conta de cerca de 20 mil empresas.

Sendo assim, quase 9 mil empreendimentos estão na lista de espera para receber consultoria e recursos.

Os recursos previstos não dão conta da demanda atual, e, por isso, o Sebrae se empenha em buscar novos parceiros para execução desta linha de ressarcimento.

Todavia, quem precisar acionar o serviço, pode fazê-lo via site conhecimento.sebraers.com.br, sabendo que as demandas serão atendidas na medida em que surjam novos aportes.

Além das cidades do Vale do Taquari, Porto Alegre e Canoas são os municípios que mais realizaram cadastros no programa.

## ASSESSORIA DE NEGÓCIOS

O orçamento planejado atenderá as 11,5 mil empresas cadastradas. O cadastro para empresas participarem do programa segue aberto. Porém, outros serviços são oferecidos pelo Sebrae da região. Liane explica que os empreendimentos que buscam retornar às atividades podem acessar o Sebrae e solicitar a assessoria de negócios.

O serviço é gratuito e executado pela equipe da região do Vale do Taquari, redirecionada ao trabalho de atendimento das empresas atingidas pela catástrofe. Nesta assessoria, os analistas visitam as empresas e realizam, junto aos empreendedores, um plano de orientação, tanto na área financeira quanto em *marketing* e gestão de negócios. O encaminhamento das demandas pode ser feito pelo número e WhatsApp (51) 3710-1697.

ESTADO ▶ SETOR LEITEIRO

# Medidas buscam beneficiar o pequeno produtor

DA REDAÇÃO

O Rio Grande do Sul é o terceiro estado entre os maiores produtores de leite do Brasil, representando 12,51% de toda a produção nacional. Fica atrás apenas de Minas Gerais e Paraná. O estado teve uma queda em todo setor produtivo devido às perdas de estruturas de empresas e da logística de transportes. Diante de todo esse desafio, o governo do Estado liberou um pacote de medidas para reerguer a agricultura gaúcha após as perdas da produção primária. As medidas incluem ações específicas destinadas ao setor do leite. Uma delas é o bônus de 25% em financiamentos e compra de leite em pó.

Segundo o secretário executivo do Sindicato da Indústria de Laticínios do Rio Grande do Sul (Sindilat), Darlan Palharini, as medidas chegam em hora oportuna e beneficiarão o pequeno produtor. Além disso, destaca-se a compra de leite em pó em um volume considerável.

No Programa da Agrofamília, os R\$ 30 milhões em bônus financeiros para custeio e investimentos no Plano Safra 2023/2024 estarão disponíveis a partir da segunda quinzena de agosto, nas agências do Banrisul. Outros R\$ 112,9 milhões serão destinados para a compra, pelo Estado, de leite em pó. A aquisição será feita junto às cooperativas gaúchas que não tenham importado leite, ao longo do ano vigente do programa, e atenderá mais de 100 mil crianças em municípios com Decreto de Calamidade.

## VENDE-SE ÓTIMA ÁREA PARA EMPREENDER

Excelente área para instalação de empresa ou empreendimento de lazer.

Às margens da  
ERS-128 (Via Láctea), no Bairro  
Centro Administrativo, em Teutônia.

São 33.150,00 m<sup>2</sup>.

Agende uma visita  
(51) 99156 2841



**Revoar**  
CORRETORA DE SEGUROS

24h (inclusive emergências)  
**(51) 3762-2056 | revoar@revoar.com.br | www.revoar.com.br**  
Rua Dois Norte, Nº 257, Sala 02 - Bairro Centro Administrativo - Teutônia / RS

Automóvel - Residência  
Empresa - Vida - Residência  
Condomínio - Transportes

ELEIÇÕES 2024

FOTOS: ANDRIELI MAGEDANZ / ESPECIAL FP



Abraços, diálogos e momentos com os simpatizantes

TEUTÔNIA ▶ APOIO E EXPANSÃO

# Jair Bolsonaro: “escolher com a razão e não com a emoção”

LUCAS LEANDRO BRUNE

O ex-presidente da República, Jair Messias Bolsonaro (PL), foi recebido em Teutônia por volta das 15h30 de quinta-feira (25/7), no km 53 da RSC-453 (Rota do Sol), no pátio da Abastecedora Teutônia - Posto Rota do Sol. Ele aproveitou o deslocamento de Caxias do Sul para Santa Cruz do Sul para fazer uma parada rápida de cerca de meia hora em Teutônia. A Brigada Militar estima em torno de 1.000 pessoas presentes no evento.

Neste período eleitoral, pediu a todos para “escolher com a razão e não com a emoção ou com o coração, afinal o berço

dos políticos começa nas Câmaras de Vereadores”. Bolsonaro destacou aos pré-candidatos a vereador para logrem sucesso no pleito e para os gestores escolherem secretários não com coração nem com emoção.

“Com certeza, vencerão os obstáculos e proporcionarão uma administração bem diferente e melhor do que vocês tiveram até aqui. Boa sorte a todos pré-candidatos”, pondera.

Também intensificou a “esperança de fazer o Brasil voltar à normalidade. Infelizmente, quem está só fala em criar imposto. Em breve, o Brasil voltará a ter governo de direita e

conservador, para o bem do nosso país”.

Bolsonaro mostrou-se solidário com o Estado na recuperação da tragédia. “O povo gaúcho é valente, é resiliente e vai vencer esta catástrofe que abalou a todos no Brasil”, destacou. “Agradeço a oportunidade desta parada rápida, já que a Aline convidou, a gente tem que parar”, comentou.

A passagem por Teutônia faz parte do roteiro de Bolsonaro iniciado na quarta-feira pelo Rio Grande do Sul. Ele passa por cidades gaúchas para apoiar filiados ao PL nas convenções de escolha dos candidatos para as eleições municipais de outubro.

NO MEIO DO POVO

Bolsonaro desembarcou do carro e saiu cumprimentando eleitores que o aguardavam no entorno da área reservada com gradis. Várias pessoas cercaram o ex-presidente para coletar autógrafos, tirar fotos, entregar presentes, trocar palavras ou simplesmente cumprimentá-lo. A emoção de alguns era visível por estarem tão próximos dele. Após as rápidas falas, Bolsonaro desceu, cumprimentou mais alguns apoiadores, tirou fotos e saiu com a comitiva para o próximo ponto do roteiro.

PATROCÍNIO:



**Indique GANHE e Concorra**

Se você tiver imóvel, ou conhecer alguém que tenha um disponível para venda ou locação, indique e/ou agencie conosco e ganhe na hora um brinde.

Além disso, você concorrerá ao sorteio de **2 SUPER KITS** da Inovar no final da promoção.

**NOVA**  
NEGÓCIOS IMOBILIÁRIOS



(51) 3762-3380  
reinigend.com.br  
reinigendquimica  
company/reinigend

(51) 3762-3179  
RS 128 - Acesso 1, nº 26  
Bairro Centro Administrativo  
TEUTÔNIA - RS

## ELEIÇÕES 2024

REGIÃO ▶ NOMES À MAJORITÁRIA E PROPORCIONAL

# Convenções partidárias seguem neste fim de semana

CAMILLE LENZ DA SILVA

Neste fim de semana (27 e 28/7), os partidos da região darão seguimento às convenções municipais.

Em **Teutônia**, o sábado inicia com a convenção do PL, que tem como pré-candidata a prefeita a atual vice-prefeita do Município, Aline Röhrig Kohl. O encontro será realizado na Câmara de Vereadores das 9h às 12h.

Também hoje se reúnem, no Grêmio Recreativo Canabarense, os membros dos partidos União Brasil, das 15h30 às 18h, e PSDB, das 18h às 21h. Ambos devem apoiar o retorno do ex-prefeito Jonatan Bröns-trup ao cargo, tendo, como pré-candidata a vice-prefeita, Sandra Anete Tiggemann. Após diversas especulações, o nome de Sandra foi definido na terça-feira (23/7).

Em **Paverama**, a convenção do PDT será realizada das 8h às 12h na Câmara de Vereadores. Apesar do nome inicial de Lucianinho do Atelier como candidato a prefeito, o partido ainda não sabe se apoiará candidatura ou lançará chapa própria.

Já as convenções do PSDB e da Federação PT + PCdoB serão realizadas das 18h às 22h deste sábado, também na Câmara. O apoio irá para a chapa dos candidatos Fabiano Merence Brandão e João Édson Oliveira Moraes "Branquinho", atuais prefeitos e vice.

Também neste sábado, mas em **Estrela**, União Brasil, Republicanos, PSDB e Pode-



mos realizarão suas convenções no auditório da Cacis das 13h às 16h. Devem ser aprovados os nomes dos pré-candidatos Carine Schwingel e Márcio Mallmann.

Em **Imigrante**, as convenções do PP e da Federação PT + PCdoB ocorrem amanhã, domingo, das 9h30 às 11h30 na Câmara de Vereadores. Os partidos apoiam a chapa majoritária de Celso Kaplan e Edi Fassini para prefeito e vice, respectivamente.

Em **Westfália**, também amanhã, ocorre a convenção do PP, das 9h às 11h, na Casa Legislativa. Devem ser oficializados para o Executivo os nomes de César Juliano Bloemker e Simone Tischer Landmeier.

Das 9h30 às 12h, se encontram na residência de Sérgio Marasca os membros do PT e PCdoB. Ambos partidos devem apoiar as chapas de Joacir Docena e Vitor Cristiano Ahlert. Também em provável apoio a Docena e Ahlert, os membros do PSDB realizarão sua convenção das 10h às 12h na confeitaria Cantinho Doce.

Em **Poço das Antas**, PDT, PP e PSDB realizarão suas convenções amanhã, das 9h às 14h, na Sociedade Canto Esperança. Todos devem apoiar a candidatura de Vânia Brackmann a prefeita e de Adair Schneider como seu vice.

PATROCÍNIO:



**JUNG**  
ARTEFATOS CIMENTO - MAT. CONSTRUÇÃO - TERRAPLANAGEM  
51.3762-1150

Credibilidade é a nossa MARCA!  
Teutônia - RS

## ELEIÇÕES 2024

TEUTÔNIA ▶ PSDB E UNIÃO BRASIL

# Sandra Tiggemann é pré-candidata a vice de Jonatan

DIVULGAÇÃO



Líderes dos dois partidos se reuniram na noite de hoje para definir o nome

LUCAS LEANDRO BRUNE

O pré-candidato a prefeito e presidente do PSDB de Teutônia, Jonatan Brönstrup, confirmou nesta semana quem é a pré-candidata a vice-prefeita que o acompanhará na convenção municipal. Sandra Anete Tiggemann (União Brasil) foi o nome escolhido após encontros entre os diretórios municipais. União Brasil e PSDB terão convenções partidárias hoje (27/7), entre 15h e 21h, no Grêmio Recreativo Canabarense.

Jonatan considera a escolha como resultado de diálogo democrático e construtivo entre União Brasil e PSDB. “Ambos os partidos contam com líderes de grande relevância e de muitos serviços prestados ao município. Unimos esforços e ideias em prol de um projeto sólido e inovador para Teutônia. Esta aliança reflete a força e a unidade necessárias para enfrentar os desafios futuros com resiliência e promover o desenvolvimento da cidade”, disse o pré-candidato.

Na visão de Brönstrup, a Sandra conhece as raízes, tem características de participação comunitária e associativa, com um olhar acolhedor, sensível e humano. “É líder comunitária, empresária e com forte ligação no setor primário. E já possui experiência na gestão pública, pois trabalhou como secretária-adjunta na Secretaria de Agricultura de Teutônia”, aponta.

Sandra Anete Tiggemann tem raiz dentro do PDT de Teutônia, partido pelo qual foi candidata a vereadora em 2008 (581 votos – primeira suplente) e concorreu a vice-prefeita ao lado de Celso Forneck em 2016. Pelo Progressistas (PP) foi candidata a vereadora em 2012, com 298 votos. Ela ocupou o cargo de subsecretária de Agricultura e Meio Ambiente no governo de Silvério Luersen entre 2005-2008.

Nas últimas semanas falava-se em Silvério Luersen, Vitor Hugo Lermen, Gerson Redecker e Hélio Brandão da Silva como nomes cotados dentro do grupo. Todavia, Sandra Tiggemann foi indicada e será conduzida à convenção.

▶ NOME NOVO NA POLÍTICA

# Luís Antônio Becker é o pré-candidato a vice de Aline

LUCAS LEANDRO BRUNE

Postagem na rede social no dia 13 de julho deixou suspenso no ar quem poderia ser o pré-candidato a vice-prefeito da também pré-candidata a prefeita Aline Röhrig Kohl (PL). Na mesma noite, os dois são vistos juntos em evento social no Bairro Languiru. Dias depois, o jornalista soube que Aline informou os organizadores que estaria no baile com seu “vice”. Juntam-se as peças.

Aos poucos, ele começa a aparecer ao lado de Aline Röhrig Kohl em fotos, publicações e outros momentos. Na vinda de Bolsonaro a Teutônia nesta quinta-feira (25/7), líder do Partido Liberal (PL) confirmou “sim” que este é “o vice”. Outros correligionários apresentavam-no desta forma a outras pessoas no espaço reservado. Para completar, Aline e Luís estavam com camiseta igual: branca com os dizeres “Eu Amo (coração verde) Teutônia”.

Os sinais estavam claros, cristalinos. Falta conseguir o nome completo. A presidente do partido, Alana Gausmann Flores, não revelou. “Oficialmente, só

ANDRIELI MAGEDANZ / DIVULGAÇÃO



Aline e Luís vão para a convenção como pré-candidatos à maioria do PL

vamos confirmar sábado. Vamos deixar esta pauta para sábado”, disse. Como jornalista inquieto, outra fonte passou o nome completo. Então, como hoje é sábado, a pauta está aí e este é o nome que vai para a convenção.

Salvo – e sempre é importante fazer as ressalvas – se algo surpreendente acontecer, Luís Antônio Becker vai para a convenção de hoje (27/7), das 9h às 12h, na Câmara de Vereadores de Teutônia, como o pré-candidato a vice-prefeito. Dia 25 de abril ele foi apresentado como pré-candidato a vereador pelo PL. A caminha-

da de quase 2 meses mudou a trajetória.

Em pesquisa às redes sociais, Becker é natural de Campina das Missões, mas está em Teutônia há vários anos. No LinkedIn consta como gerente de produção na Laticínios Languiru. Tem formação de Técnico em Alimentos pelo Colégio Martin Luther, experiência em envase UHT, gestão de pessoas, coordenação, implantação de ferramentas de qualidade (5s, BPF, APPCC) em laticínios. Possui 16 anos de experiência em laticínios, dos quais 10 na Laticínios da Languiru em Teutônia.

Troque seu **veículo** com quem entende do assunto!

(51) 98010-9915



Viévi automóveis



viévi

AUTOMÓVEIS





## PONTO DE VISTA

Gilberto Soares  
gilberto@agea.com.br

### Azar do bico-fino

Uma reportagem da CNN surpreendeu-me por uma novidade improvável. E com estas palavras da apresentadora: “Pesquisadores da Fiocruz encontram altas doses de cocaína em corpos de tubarões-bico-fino”.

A revelação inusitada de dias atrás chamou minha atenção, pois se tratava do resultado de exames em 14 desses animais. Todos objetos de uma pesquisa publicada na revista científica *Science of Total Environment*. A investigação também descobriu que a contaminação ocorreu por meio de esgotos cariocas. Ou seja, combinação de pragas geradas pela ação humana: despejos *in natura* e indústria das drogas.

**ÓPIO.** Como saneamento básico já conquistou um lugar nas discussões sobre danos ambientais, atendo-me às drogas. E lembro as Guerras do Ópio travadas entre a Grã-Bretanha e China, de 1839 a 1842 e de 1856 a 1860, para ressaltar o poder capaz de fazer um Estado agir como organização criminosa. No caso, os conflitos originaram-se na tentativa do governo chinês de coibir o amplo consumo de ópio por sua população. Proibição respondida com a declaração de guerra pelos britânicos, senhores do mercado e beneficiários da tragédia chinesa.

Após duas guerras, a China capitulou e ainda entregou Hong Kong à Grã-Bretanha.

**EXEMPLOS.** Nos dias atuais, Colômbia, México e Afeganistão sofrem com a indústria de drogas, que lhes entorpece e corrói relações humanas e estrutura – são, na verdade, exemplos agravados de um mal globalizado. O país sul-americano mantém uma superestrutura militar para combater o tráfico, sacrificando o desenvolvimento social e econômico, sem conseguir extinguir o cultivo de coca. Por outro lado, o Afeganistão – produtor de quase 80% do ópio mundial –, virou uma nação narcotraficante.

**DESÍGNIO.** O México assusta. Tem uma indústria dinâmica, é o maior exportador de produtos América Latina e vizinho do maior centro consumidor de drogas. Eis o perigo: consolidou-se como o paraíso dos maiores cartéis do mundo, criminosos que disputam a administração pública com o governo. Essa deterioração institucional aproxima o país da sentença involuntária do ex-presidente Porfirio Díaz Mari: “*Pobre México, tan lejo de Dios e tan cerca dos Estados Unidos*”.

Voltando ao bico-fino: “Pobres tubarões, tão perto dos homens”.

## TEUTÔNIA ▶ SESSÃO DA CÂMARA

# Vereadores aprovam cessão de imóveis para a Apante

CAMILLE LENZ DA SILVA

**O**s vereadores de Teutônia se reuniram para mais uma sessão ordinária da Câmara, realizada na terça-feira (23/7). De sete projetos de lei que entraram na ordem do dia, dois foram baixados na origem. O restante foi aprovado por unanimidade.

### APROVADOS

O projeto de lei nº 131/2024, que autoriza a cedência de imóveis para a Associação Protetora dos Animais de Teutônia (Apante), que estava baixado, também foi aprovado. A proposta autoriza a cedência de área de 49,7 mil metros quadrados por parte da Prefeitura. São dois imóveis – um total e parte de outro –, localizados no Bairro Teutônia.

O espaço será destinado ao abrigo de animais abandonados ou vítimas de maus tratos no território municipal. Será cedido pelo prazo de 12 meses, prorrogados a 60 meses, havendo interesse público. O termo entre as partes será extinto caso os imóveis sejam alienados (transferidos ou vendidos).

Durante o período de cessão de uso, todas as despesas com a manutenção do serviço ficarão por conta da entidade.

O projeto de lei nº 133/2024 autoriza a instituição da “Nota Fiscal dá Prêmios 2024”. O projeto nº 134/2024 autoriza o Poder Executivo Municipal a alienar áreas de terras para leilão visando à ampliação de empresas ou instalação de novos empreendimentos na cidade.

O projeto de lei nº 136/2024 autoriza a abertura de Crédito Adicional Suplementar no valor de R\$ 298.200,00 para as secretarias da Fazenda, para cobrir indenizações e restituições em lei que concede isenção fiscal sobre a cobrança de IPTU incidente sobre imóveis edificadas atingidos por enchentes ou alagamentos causados pelas chuvas ocorridas nos últimos meses no município; e de Saúde, para a manutenção das atividades e dos serviços contratualizados pela secretaria.

O projeto nº 138/2024 autoriza a abertura de Crédito Adicional Especial no valor de R\$ 180 mil para a Secretaria de Juventude, Cultura, Esporte e Lazer para os serviços de assessoria cultural prestados.

O projeto nº 139/2024 autoriza a abertura de Crédito Adicional Especial no valor de R\$ 238.750,00, também para a Secretaria de Juventude, Cultura, Esporte e Lazer. Desta vez, para a implantação da pista de caminhada, por meio de repasse do Ministério dos Esportes.

### BAIXADOS NA ORIGEM

O projeto de lei nº 135/2024 autoriza o Executivo Municipal a desenvolver Programa Anual de Melhoria dos Acessos às Propriedades Rurais (Pacote Brita). A assessoria jurídica da Câmara questiona o projeto, tendo em vista que, em ano eleitoral, fica vedada a distribuição de brindes, bens e valores por parte da Administração Municipal, exceto casos de calamidade e urgência. Se for comprovado o uso para este último fim, o valor poderá ser destinado. Caso contrário, não será aprovado. “Ninguém é contra o projeto – ao contrário. Só que é preciso comprovar que não há beneficiamento eleitoral”, cita o advogado Fábio Gisch.

O projeto nº 137/2024 foi baixado pelo presidente Jorge Hagemann. A proposta autoriza a abertura de Crédito Adicional Especial no valor de R\$ 1.122.031,23 para destinação às secretarias de Obras, Viação e Transportes, de Agricultura e Meio Ambiente, e de Juventude, Cultura, Esporte e Lazer.

Os recursos dizem respeito a emendas parlamentares do deputado Bohn Gass (R\$ 150 mil), Afonso Hamm (R\$ 300 mil), Márcio Biolchi (R\$ 100 mil), do Passarela (R\$ 52 mil) e de transferência fundo a fundo de recursos do SUS pelo governo estadual (R\$ 120 mil).

Porém, o recurso de Biolchi tinha como destinação a construção da casa mortuária de Linha Harmonia e investimentos na área do Centro Cultural Tradicionalista Querência Amada, de Canabarro.

“É um sonho de 18 anos que começa a ser efetivado. A solução dos problemas passa por uma sede

FRANCISCO ABRAHÃO  
PRESIDENTE DA APANTE

GOOGLE MAPS / REPRODUÇÃO



Terreno cedido fica atrás da Certel Artefatos de Cimento

FOTOS: GRUPO POPULAR

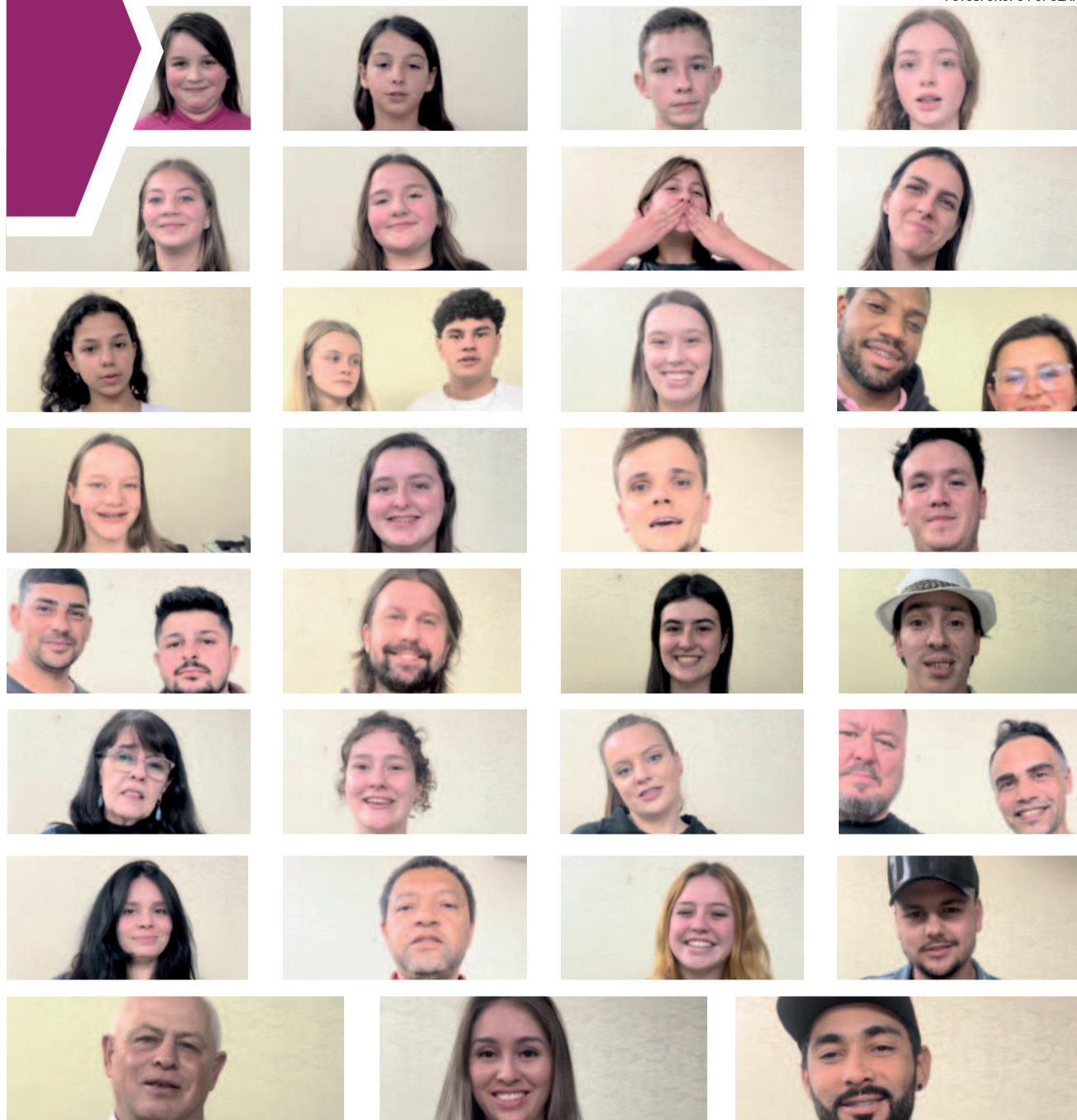

Trinta e cinco das 50 vozes praticaram suas músicas de forma acústica com o maestro Marcinho Staggemeier

## TEUTÔNIA ▶ FESTIVAL POPULAR DA CANÇÃO

# Categorias Juvenil e Livre ensaiaram nesta semana

DA REDAÇÃO

A 4ª edição do Festival Popular da Canção superou todas as expectativas, registrando o maior número de participantes desde o início dos eventos culturais. Esta semana marcou o início dos ensaios das 50 vozes com a banda oficial do evento. O encontro dos participantes da categoria Juvenil ocorreu na tarde de terça-feira (23/7), enquanto a categoria Livre ensaiou na noite de quarta-feira (24/7). Nem todos puderam se fazer presentes no auditório do Grupo Popular, onde ocorreu os ensaios.

“Os ensaios servem para eles entrarem no clima do Festival Popular da Canção e ficarem tranquilos nos ensaios com a

banda”, destacou Marcelo Bren-tano, diretor artístico do evento. Desde a primeira edição, os ensaios seguem um formato consagrado, começando de forma acústica, para ajustar detalhes de arranjo e criar um vínculo com o candidato. Os ensaios subsequentes serão realizados no palco do evento – auditório do Colégio Teutônia, com toda a estrutura e banda completa.

Os cantores estão com grandes expectativas e prometem um espetáculo inesquecível para o público. “É uma felicidade muito grande poder levar ao palco um repertório rico, ao lado de cantores tão talentosos”, afirmou Marcinho Staggemeier, maestro e baixista da banda que acompanhará as apresentações.

Os estilos musicais serão variados, refletindo a diversidade característica do festival, com rock, pop, gospel, sertanejo e MPB como os principais gêneros. “É um desafio para a banda que acompanha os candidatos, mas um desafio prazeroso”, ressaltou Marcinho. O repertório incluirá músicas populares, modernas e clássicos da música brasileira.

As etapas classificatórias ocorrerão nos dias 9 de agosto (categoria Juvenil) e 10 de agosto (categoria Livre). No total, serão 46 apresentações, com 21 participantes na categoria Juvenil e 25 na categoria Livre, incluindo quatro duplas. As finais acontecerão no dia 14 de setembro, no auditório do Colégio Teutônia.



## GENTE QUE ESCREVE

Lorena Fontoura

### Minutos

Quantos cafés degusto,  
Enquanto te espero!  
Quantas pessoas  
Passam por mim  
Enquanto te espero!  
Será que vais atrasar,  
Ou serei eu, que apresso  
O tempo a passar,  
Que trazes contigo?  
Estarás só,  
Ou com um amigo?  
Que roupas vestes?  
Estou em estado de prece.  
Peço outro café,  
Enquanto não apareces.  
Olho ao redor,  
Tu não estás!  
Sigo a esperar-te  
Degusto o café.  
Sinto o tempo passar.



FOTOS: ARQUIVO PESSOAL



### Entrevista:

Vera Fontana, Maria Lúcia Blazoudakis e Maria Isabel Schaefer

### Entrevista em dose tripla

LUCIANA BRUNE

Neste sábado (27/7), o Mais Elas terá a participação de três mulheres experientes e cheias de energia. Vamos falar de vários temas, entre eles o papel das avós, já que em 26 de julho comemoramos a data em sua homenagem. O “conhecido trio” – Vera Fontana, Maria Lúcia Blazoudakis e Maria Isabel Schaefer estará conosco.

Mande suas mensagens e participe com a gente, a partir das 13h30 pela sintonia 96.9 FM, no site [www.popular.fm.br](http://www.popular.fm.br), aplicativo ou pela transmissão on-line no YouTube e Facebook do Grupo Popular.

Com a parceria da psicóloga Fernanda Schuster, da médica pneumologista dra. Bárbara Fontes Macedo, de Delícias da Rose Doces e Salgados, Cristal Joias e Ótica, Fruteira Bakibom, Onbozz Marketing Incomum, Solar Baviera Eventos, Dra. Maria Claudia Piccoli – cirurgia plástica, de Lypedepyl - Depilação Avançada a Laser, TeutoWork, Farmácia Canabarrense, Marcauten, 3f1b Móveis Estratégicos, Supermercados WD e Lojas Dullius.

GRASIELI NABINGER / DIVULGAÇÃO



Os atletas receberam certificados e as faixas, de acordo com o nível de cada praticante

TEUTÔNIA ▶ CT MÃO DE PEDRA

# Alunos de muay thai recebem graduação

LUI AUGUSTO HUPPES / CAMILLE LENZ DA SILVA

No dia 12 de julho, cerca de 20 alunos do Centro de Treinamento Mão de Pedra, no Bairro Centro Administrativo, em Teutônia, foram graduados pela Federação Gaúcha de Muay Thai Esportivo (FGMTE), chancelada pela Confederação Brasileira de Muay Thai (CBMT). Os atletas passaram por exames aplicados pela federação, onde demonstraram conhecimento de técnicas, habilidades, equilíbrio e coordenação motora. A prova é composta por dois métodos de avaliação: teórico e técnico.

A graduação tem grande importância no esporte, pois diferencia os níveis dos atletas e demonstra a evolução de cada um nos treinamentos e práticas atribuídos. Além de ser um método de regulamentação e organização de campeonatos, seguindo suas determinadas federações.

Foram graduados, com a faixa Branca e Vermelha, os alunos Nilsa Machado, Chayanne Machado, Pedro Petry, Lucas da Silva, Rafael Krabbe, Doris Gottardi, Alex Schussler, Tchone Bagestão e Luiz Felipe Ramos da Rosa.

Com a faixa vermelha: Jonas Luis Gette, Tiago Matheus Wietholter, Adriano Leppa, Glaudir Abreu dos Santos, Ruan Guialis do Amaral e Daniele Vuaden. Na faixa vermelha/azul clara: Douglas André Jacinto e Henrique Jülich; e, na cor azul clara, Jonathan Luís Ribeiro, Vinícius Rieger de Moraes e Édson José de Oliveira.

O faixa preta Dirlei Broenstrup, conhecido como Mão de Pedra, um dos professores e proprietário do CT, ressalta que o sentimento é de satisfação com a conquista dos alunos. "Me sinto honrado e feliz, a graduação foi ótima. Como não apliquei a prova, fiquei orgulhoso por ter todos os alunos aptos e graduados", afirma.

Dirlei destaca que a academia foi elogiada por membros da federação, por conta do alto nível técnico apresentado.

Cerca de 30 atletas do CT Mão de Pedra participarão da próxima Graduação Geral da FGMTE, que ocorrerá em Bento Gonçalves no dia 7 de dezembro, com uma cerimônia e atividades especiais para todos os graus do muay thai.

## CT MÃO DE PEDRA

O centro de treinamento conta com atletas de competição e praticantes. A maioria dos praticantes casuais busca cuidados com a saúde, autoestima e autodefesa. Além disso, existem as aulas para crianças, com dois grupos: um com alunos de 4 a 8 anos e outro para os de 8 a 12 anos.

Os treinos ocorrem em horários separados, visando preparar os atletas que buscam o profissionalismo e treinam para competições.

No CT, os alunos podem praticar aulas de muay thai, jiu jitsu, capoeira e MMA, com 1h de duração cada. Interessados em participar devem se deslocar ao centro e efetuar sua inscrição.

Dirlei afirma que a nova leva de atletas que vão competir em campeonatos de MMA é muito importante para a modalidade. Neste fim de semana, participará, com o também professor e faixa preta Rafael Schmidt, do maior campeonato de Jiu Jitsu sem Kimono (NoGi) do mundo, o Abu Dhabi Combat Club, em etapa realizada em Balneário Camboriú.

## ESTRELA ▶ CAMPEONATO MUNICIPAL - TROFÉU RAFAEL ORIGHELLA

### Duelos marcam última rodada classificatória

DIVULGAÇÃO



### Jogos definem as posições finais da fase classificatória

LUI AUGUSTO HUPPES / LUCAS LEANDRO BRUNE

O Campeonato Municipal de Estrela marca a última rodada da primeira fase para este domingo (28/7), quando se definem as posições finais e os confrontos das quartas de final. As quatro últimas partidas serão nas comunidades de São Luís e São José.

Na São Luís, às 13h45, o primeiro confronto do dia é entre Amigos do Dossul e União, jogo que pode selar a liderança da fase classificatória. O União assumiu o topo no domingo passado e se vencer o penúltimo fecha a fase com a melhor campanha. Ao Amigos do Dossul resta jogar para não ser lanterna e fugir de um novo confronto contra o União.

Às 15h45, o São Luís recebe o Aimoré, em confronto direto por vaga no G-4. Empatados com 10 pontos, e no critério de disciplina, o São Luís leva vantagem apenas nos gols marcados e saldo.

Na Linha São José, às 13h45, Delfinense e União/Sombras/Dossul se enfrentam. Sem poder subir na tabela, a Delfinense joga por um empate para não despençar. Caso o Amigos do Dossul não vencer o líder União, até mesmo uma derrota assegura o time da Delfina na 6ª posição. Já o União/Sombras/Dossul vai a campo para buscar seus primeiros pontos na competição.

No último jogo do dia, acontece outro confronto direto, às 15h45, o Arroio do Ouro enfrenta o Atlético Estrelense, em duelo de terceiro colocado contra vice-líder, separados por um ponto. As equipes devem entrar em campo já cientes se podem ou não alcançar a liderança (União joga primeiro). Se não puderem alcançar a liderança, o Atlético pode atuar por um empate para garantir o segundo lugar na tabela final.

Até então foram realizadas 24 partidas, com 67 gols marcados. As quartas de final ocorrem dia 4 e 11 de agosto; as semifinais serão no dia 18/8 e as finais em 25/8 e 1/9.

### MUNICIPAL DE ESTRELA

Col.GERAL	PG	J	V	E	D	GP	GS	SG	%	DI
1º União	14	6	4	2	0	10	0	10	78	160
2º Atlético Estrelense	13	6	4	1	1	13	6	7	72	200
3º Arroio do Ouro	12	6	4	0	2	15	3	12	67	230
4º São Luís	10	6	3	1	2	12	8	4	56	190
5º Aimoré	10	6	3	1	2	7	8	-1	56	190
6º Delfinense	6	6	1	3	2	5	8	-3	33	200
7º Amigos do Dossul	3	6	1	0	5	4	12	-8	17	160
8º União/Sombras/Dossul	0	6	0	0	6	1	22	-21	0	110

REGIÃO ▶ 6ª SUPERCOPA POPULAR DE FUTSAL

# Penúltima rodada registrou goleadas

FOTOS: PIVI ARBITRAGEM



Baile de Munique usou garotas jovens para criar experiência



Malaguetas venceu e confirmou o primeiro lugar no feminino



Atlético Gaúcho de Lajeado jogará a Série Prata



Santiago de Taquari também estará nas quartas da Série Prata

LUCAS LEANDRO BRUNE

A 6ª Supercopa Popular de Futsal finalizou a fase classificatória com rodadas nas noites de quarta-feira (24/7) e ontem. Quatro goleadas marcaram a rodada realizada no meio de semana. A categoria Sub-13 definiu as últimas vagas e os confrontos das semifinais. O Feminino já tem as quatro equipes semifinalistas conhecidas, e a equipe Malaguetas goleou na quarta-feira para assumir a liderança isolada. No Força Livre, Brocadores e Reis da Copa venceram para confirmar presença na Série Ouro.

Na próxima quarta-feira (31/7) e na sexta-feira (2/8) serão disputados os jogos de quartas-de-final das Séries Ouro e Prata da categoria Força Livre. As semifinais ficam para os dias 7 e 16 de agosto, com finais no dia 23 de agosto.

A Supercopa Popular de Futsal tem o patrocínio da intercooperação de Sicoob e Sicredi, com apoio de Protepac e Cardoso Sports, realização de Beti Bola e Pivi Arbitragem. A promoção é do Grupo Popular de Comunicação.

## CRAQUES DAS PARTIDAS



Lucas Mandelli, da Juventus



Renata Ziem, do Malaguetas



Alex Júnior, do Brocadores



Tales, do Reis da Copa

## 6ª SUPERCOPA POPULAR DE FUTSAL

Resultados da 10ª rodada – 24/7 – Associação da Languiru

Sub-13	Juventus/Teutônia	13x0	Brochier Futsal
Feminino	Malaguetas/Lajeado	7x1	Baile de Munique/Teutônia
F. Livre	Brocadores/Teutônia	7x2	Santiago/Taquari
F. Livre	Atlético Gaúcho/Lajeado	0x4	Reis da Copa/Curticar/Estrela

11ª rodada – 26/7 – Associação da Água\*

19h30	Sub-13	Teutônia/Juventus/Tt	x	AE CPC/Teutônia
20:20	Sub-13	Fênix/Paverama	x	Fazenda Vilanova
21:15	F. Livre	Teutônia Futsal	x	União Olarias/Lajeado
22:10	F. Livre	Celtic/Isalitec/Teutônia	x	Milionários/MCI Solar/Lajeado

\* Jogos não encerrados até o fechamento

## Classificação

### Feminino

Malaguetas/Lajeado	9
Kipoder/Hirt Diesel Certer/Lajeado	6
É As Gurias/Agrop. Lounai/Faz. Vilanova	6
Flamengo/Westfália	6
Baile de Munique/Teutônia	0
Só Risos/Montenegro	0

### Sub-13

Teutônia Juventus/TT	6
Juventus/TT	6
CPC/Teutônia	4
Fênix/Paverama	3
Fazenda Vilanova	1
Brochier Futsal	0

### Força Livre

#### Chave A

Uninter/Os Guri da 24/Lajeado	9
Brocadores/Teutônia	6
Esquenta Banco/Bom Retiro do Sul	3
Santiago/Taquari	0

#### Chave B

União Olarias/Lajeado	6
ACFC/Fazenda Vilanova	6
Poço das Antas	1
Teutônia Futsal	1

#### Chave C

Laranja Mecânica/Paverama	7
Reis da Copa/Curticar/Estrela	7
Caio Bar/Teutônia	3
Atlético Gaúcho/Lajeado	0

#### Chave D

NA Limitados/Fazenda Vilanova	9
Celtic/Isalitec/Teutônia	3
Brochier Futsal	3
FC Milionários/MCI Solar/Lajeado	0

\* Sem contar os jogos de ontem à noite

## REGIÃO ▶ MOUNTAIN BIKE

# Modalidade Olímpica tem relevância no Vale do Taquari

LUI AUGUSTO HUPPES / CAMILLE LENZ DA SILVA

Os Jogos Olímpicos de Paris chegaram e, com isso, o Grupo Popular traz uma sequência de matérias com modalidades praticadas nas Olimpíadas e na região do Vale do Taquari.

Por conta dos cenários propícios para a prática, o Ciclismo *Mountain Bike* (MTB) é praticado com grande frequência pelas estradas do Rio Grande do Sul.

A modalidade inicia suas provas na França amanhã (28/7), pela categoria feminina, e na segunda-feira (29/7), com a etapa masculina.

O esporte é realizado em terrenos acidentados, incluindo trilhas em montanhas e florestas. Os ciclistas utilizam bicicletas projetadas, com suspensão robusta e pneus grossos, para enfrentar as irregularidades e desafios do trajeto. Para participar, o competidor precisa ter grande resistência física, habilidade técnica e equilíbrio.

O esporte é originário da década de 1970, quando ciclistas americanos começaram a explorar trilhas fora das estradas. As primeiras bicicletas adaptadas surgiram nos anos 90, impulsionando o crescimento do esporte.

Nas Olimpíadas, o MTB estreou em Atlanta no ano de 1996, 100 anos após o ciclismo de pista e de estrada, outras modalidades e variáveis. Desde então, são realizadas provas individuais masculinas e femininas. Historicamente, no mas-

culino, atletas franceses e suíços têm tido maior predominância nos pódios, como o caso do francês Julien Absalon, com duas medalhas de ouro (Atenas em 2004 e Pequim em 2008) e o suíço Nino Schurter, tendo três subidas ao pódio (ouro no Rio de Janeiro em 2016; prata em Londres no ano de 2012 e bronze em Pequim, em 2008). Ele compete nos jogos de Paris.

No feminino, destacam-se a italiana, Paola Pezzo, com duas medalhas de ouro (Atlanta, em 1996 e Sidney, em 2000) e a alemã, Sabine Spitz, com três medalhas: ouro (Pequim, em 2008); prata (Londres em 2012) e bronze (Atenas, em 2004).

O Brasil não tem grande destaque na modalidade. Neste ano, o país será representado por Ulan Galinski (4º colocado no pré-olímpico) e Raiza Goulão (3ª colocada no pré-olímpico).

Nas olimpíadas, as regras do MTB são estabelecidas pela União Ciclista Internacional, o principal órgão regulador da modalidade. Os ciclistas devem estar usando equipamentos de proteção; os circuitos devem ser marcados e seguros, com identificação dos obstáculos; os competidores devem respeitar as regras de *fair play* (jogo limpo) e ética esportiva, evitando comportamentos inadequados; e a pontuação é definida por base no tempo, pontos ou outras métricas, dependendo do formato da competição.



DIVULGAÇÃO

Raiza Goulão é a candidata brasileira ao pódio na categoria feminina



FOTOS: ARQUIVO PESSOAL

Sandro participa de eventos por todas as regiões do

## BUSCA PELA QUALIDADE DE VIDA

Mesmo sendo competitivo, diversas pessoas buscam o lazer com o MTB. É o caso do ciclista e proprietário de oficina de bicicletas, Sandro Augusto Erich, que aos 44 anos de idade e 27 de experiência no assunto, não pensa em competir, mas sim em aproveitar a vida.

Sandro participa de um grupo de ciclistas, o "Sandrinho Bikers", onde o pelotão pedala pela região para conhecer novos lugares, caminhos e praticar o esporte, além de cooperar com a saída do sedentarismo. Sandro participou de muitos eventos pelo estado, ganhando medalhas e prêmios e construindo laços afetivos por onde passa.

"A sensação de estar na bicicleta, seja em uma prova ou em lugar de passeio, é de liberdade. Nosso corpo fica diferente, mesmo em lugares mais difíceis, onde precisamos de maior preparo. Sentimos algo muito bom", explica.

Nas etapas de lazer, todos os participantes são considerados vencedores. Completar o trajeto proposto tem grande relevância. Os competidores precisam apenas ter vontade de se desafiar e coragem de enfrentar qualquer terreno e ocasião.

Sandro destaca que o momento é desafiador para os praticantes; as cheias e os deslizamentos acabaram atingindo não só os ciclistas, mas também os locais onde ocorrem os encontros e passeios. Até o momento, para a região baixa do Vale do Taquari não há previsão de retorno das atividades. Na Serra gaúcha, os eventos ocorrem normalmente.

Mesmo com as dificuldades, ele explica a importância envolvida em praticar o esporte, afirmando que a prática mexe com o corpo, mente, alma e, principalmente, com o coração.

## VALE DO TAQUARI REGIONAL CERTEL SICREDI 2024

# Série B poderá ter duas competições

LUCAS LEANDRO BRUNE

A Associação de Ligas do Vale do Taquari (Aslivata) reúne as equipes interessadas em disputar a Série B do Campeonato Regional Certel Sicredi. Para ontem à noite estava marcado encontro com os clubes da margem direita do Rio Taquari e dispostos a jogar a Copa Vale do Forqueta. Hoje pela manhã será realizada a reunião com as agremiações participantes da Copa Vale do Boa Vista.

A reunião deste sábado será às 10h, no Hotel e Restaurante União, para debater a Copa Vale do Boa Vista. Cinco clubes já estão confirmados: 11 Amigos de Poço das Antas (atual campeão), Juventude de Brochier, Juventude da Frank-Teutônia, Atlético Gaúcho do Loteamento 8-Teutônia e Riograndense de Daltro Filho-Imigrante.

Os organizadores ainda reforçaram convites para Guaíba de Paverama, Atlético Estrelense e Atlântico de Estrela. As equipes que desejam participar têm até o horário de início da reunião para quitar 50% do valor da inscrição da competição.

LUCAS LEANDRO BRUNE



Viane Hammes preside a Aslivata



## SEM PULO

Rudimar Thomas

rudimarthomas@yahoo.com.br

### Os comentários

#### Sobre a matéria do time da Purina de Futsal campeão do municipal de Colinas do início dos anos de 1990:

1) Grande Rudimar, boas lembranças dos campeonatos de futebol de salão de Colinas, este time era muito bom. Baita abraço (Ismael Magedanz - ex-ataleta da Purina - Novo Hamburgo).

#### Sobre o destaque do Dudu Petter, craque do jogo com o São Luiz no amador de Estrela:

2) Parabéns, grande sobrinho Dudu! Muita habilidade no futebol! E muitas outras conquistas ainda virão! Estás gostando destas premiações? - Jorge Juver - Estrela);

3) Parabéns meu filhão Dudu! Orgulhosa de você marcar dois gols e ser o craque do jogo, meu amor! (Graciane Petter - Mãe - Estrela).

#### Sobre o Ismael Krindges, craque do jogo na vitória do União, da Boa União, no amador de Estrela:

4) Mael é o melhor goleiro da região, esse apreendeu com Marcelo Grohe. Dale. Dale. União (André Marmitt - Estrela),

5) O tempo parece não passar para esse fenômeno goleiro. Abraço (Rômulo Vier - Lajeado).

### História do esporte: O Zequinha de Lajeado

O Esporte Clube São José, carinhosamente chamado de "Zequinha", foi reativado e participa do Amador de Lajeado deste ano. Fundado em 20 de fevereiro de 1948, sempre teve no estádio Eucaliptos a sua casa, onde disputava seus jogos, alguns memoráveis e históricos. Em sua trajetória, teve a participação em oito oportunidades do campeonato da segunda divisão de profissionais, e uma inclusão na terceira divisão, no ano de 1968. Tem um título cidadão conquistado no ano de 1954, e foi também campeão estadual de amadores da série azul, no ano de 1968. Em 1972, fez fusão com a equipe do Lajeadoense, quando foi criada a Lajeado Associação de Esportes (LAE), que perdurou até o ano de 1977. Alguns atletas da década de 1970 que defenderam a equipe do Zequinha de Lajeado: Carlitos, Milinha, Egomar Schardong, Adilson Dresch, Molenga, Ênio Coimbra, Sissinho, Ilson Stein, Ingo Spellmeier, Paulo Ely, Salabico, Cao Oliveira, entre outros.

### TÚNEL DO TEMPO ▶ CLÁUDIO HENRIQUE e o título estadual de futsal

Entramos no "Túnel" de número 897, apertamos o botão retrocesso para voltarmos ao ano de 2007, e relembremos um pouco do "Cláudio Henrique e o título estadual de futsal". Por muito tempo, seu lazer predileto foi o de atuar pelos gramados de futebol da região e nas quadras de futsal. Após passar pelo futebol profissional, começou uma carreira exi-

tosa no futebol amador e no futsal. Com qualidade técnica, facilidade de armar as jogadas e uma liderança natural, os títulos foram acontecendo em sequência. Em 2007, em um destes momentos mágicos, ao levantar um título estadual, Claudio Henrique, junto com uma equipe qualificada, sob comando do técnico Peninha, venceu o Celeste de Bagé pelo placar de 5

a 4 na final. Isso que saiu perdendo por 3 a 0 na primeira etapa. Veja, na foto de 2007, CLAUDIO HENRIQUE recebendo o troféu de campeão de futsal estadual da série Bronze, naquela conquista inédita da equipe da ALAF Futsal daquele certame. Direto do Túnel do Tempo, há mais de 17 anos. Fique de olho, um dia pode ser a sua foto a surgir aqui no Túnel.

rantes da competição. Veja, na foto, o CIDIO DAVID SCHAEFFER, com os troféus do bicampeonato de aspirantes do Intermunicipal, e também o troféu de campeão de Teutônia, numa fase de pura alegria e paixão, com as últimas conquistas do seu time do coração, o União da Linha Germano (colaboração de Michel Kerner).

DIVULGAÇÃO



### Sem pulo

- 1) Definida a participação de 13 equipes na disputa do Regional Certel/Sicredi/Aslivata deste ano, uma chave de sete times, e outra com seis equipes;
- 2) MAEL KRINDGES, goleiro do União da Boa União, foi o craque do jogo, na vitória de 1 a 0 sobre o Arroio do Ouro, no Amador de Estrela;
- 3) O INTERNACIONAL se despede da repescagem da Sul Americana, eliminado pelo time do Rosário Central, e vai terminar mais um ano sem levantar título;
- 4) DUDU PETTER, jovem atleta do São Luiz, meteu duas belas "buchas" e foi eleito o craque do jogo, na vitória de 6 a 0 diante do União Sombras no amador de Estrela;
- 5) O jogo de abertura do Regional será no dia 18 de agosto, quando o atual campeão Estudantes enfrenta o Nova Berlim, complemento da rodada no dia 25 de agosto;
- 6) Taquari é o único município que vai ter dois participantes no Regional; Taquariense e Juventude estarão na chave B;
- 7) SÉRGIO BAGESTAN, de Teutônia, nos dá o privilégio de acompanhar a nossa Sem Pulo de número 1.307.



## DE OLHO NA REGIÃO

Lucas Leandro Brune



Os ciclos de especulação, dúvidas e possibilidades encerrarão em breve

LEIA MAIS ▶ 4

## PODER DAS PALAVRAS

Luciana Brune



A necessidade de ser o melhor esconde uma busca por segurança e validação

LEIA MAIS ▶ 5

## HISTÓRIAS ALEMÃS

Everton Augustin



Uma nova língua: vejam que até os idiomas se entrelaçaram

LEIA MAIS ▶ 6



SÁBADO, 27 de JULHO de 2024

## ESPORTE

### TEUTÔNIA ▶ MARTIUS TEM O CRÂNIO RECONSTRUÍDO

# “Não tive medalha, mas sou campeão”, diz goleiro ao comemorar nova chance de viver

ARIANA DE OLIVEIRA

O dia 8 de julho marcou o início da série de sorrisos do teutoniense Martius Abel Wächter. O goleiro de futebol, que teve um acidente em quadra enquanto defendia o time da APTF no dia 24 de fevereiro, recebeu a notícia da cirurgia para a reconstrução de seu crânio. A data do procedimento estava marcada para dia 15 de julho no Hospital Bruno Born, em Lajeado. Desde então, Martius, que já apareceu nestas páginas, vive a fase de celebração e sorrisos.

A cirurgia para a recolocação de parte do crânio de Martius, que perma-

necia no seu abdômen para conservar a vitalidade do mesmo, ocorreu às 14h30. No mesmo dia, às 19h, Martius já estava sem os efeitos da anestesia geral. A alta foi no dia seguinte.

Quando a reportagem trouxe, pela primeira vez, a história de Martius, a equipe médica estimou que a parte do crânio seria colocada novamente em um período de 6 meses a 1 ano, dependendo da evolução do goleiro. Tudo foi tão rápido que o teutoniense ainda está surpreso. “O médico tinha falado para os meus amigos que eles poderiam esperar pelo pior, e agora eu estou aqui, quase melhor que eles”, brinca.

A cirurgia foi realizada com os recursos da Vakinha On-line que Martius, incentivado pela família e amigos, abriu em maio deste ano com objetivo de arrecadar R\$ 20 mil.

“Com a Vakinha eu consegui R\$ 18 mil. Achei que não ia conseguir, tinha até tirado o *link* do meu Instagram. Tinha desistido, largado para o SUS, e era o 17º da fila. Só que a fila estava parada, talvez não conseguiria nem neste ano”, explica.

Entretanto, as doações seguiram e, com a ajuda dos familiares, o valor de R\$ 23,3 mil, referente a todo procedimento, foi obtido.



ARIANA DE OLIVEIRA

**Aos 30 anos, Martius tem uma vida nova após grave acidente**

Martius vai retirar os 50 pontos da cabeça e os 18 do abdômen na próxima segunda-feira (29/7). “Minha cabeça ficou igualzinha, só vai ficar a cicatriz, e com cabelo. Desde a cirurgia, eu não tive mais dor de cabeça”, revela.

Daqui pra frente, o teutoniense tem uma nova vida. “Estou novo de novo, que bom que eu consegui”, comemora.

somoscoop

lojas  
**Certel**

**Semana de  
projetos**

kappesberg

Toda linha  
em até  
**12X**  
SEM JUROS



Desenvolvemos  
**projetos sem custo**  
exclusivamente pensados  
para o seu lar!

Compre pelo **WhatsApp 51 99288.7463**  
ou acesse **www.lojascertel.com.br**

Condição válida no período de 23 a 29/07/2024 ou enquanto durarem os estoques, para toda linha de móveis Kappesberg. Taxa de juros 12x (1+1) sem juros nos cartões de crédito e crediário. Vendas a prazo sujeitas a análise de crédito. Imagens meramente ilustrativas.