

## Polícia Civil avança na investigação sobre morte do vereador de Estrela

Órgãos de segurança confirmam que Gerson Adriano da Silva, o Gersinho, foi vítima de latrocínio após ser atraído para uma emboscada. As informações foram divulgadas na quinta-feira (30/1). O corpo foi encontrado em Viamão com sinais de agressão e possível estrangulamento. Três pessoas foram presas até o momento, incluindo dois homens de Alvorada e uma mulher de Pelotas. A polícia descarta motivação política ou ligação direta com facções criminosas, mas segue apurando o crime.

ESTADO ▶ 6



DIVULGAÇÃO

SÁBADO • 1º DE FEVEREIRO DE 2025

ANO 39 | Nº 3.833 R\$ 6,00

www.folhapopular.info

# Qual é a Via Láctea que queremos?



JÚLIA AMARAL

REGIÃO ▶ 10 a 13

Rodovia que liga a Rota do Sol à BR-386, a ERS-128 é essencial para a mobilidade urbana e logística da região, mas nestes 40 anos sofre com falta de investimentos e a infraestrutura está defasada. Em uma década, foram registrados 458 acidentes, com 328 feridos e 11 mortes, reflexo da pista simples e do tráfego intenso de caminhões.

Diante do plano de concessão proposto pelo governo, lideranças e a comunidade reivindicam duplicação total, melhora da mobilidade entre bairros e acessos seguros para empresas. Empresários aceitam o pedágio, mas questionam a tarifa elevada e o trecho limitado de duplicação.

Enquanto o governo propõe apenas intervenções pontuais, moradores e lideranças locais alertam para o risco de agravamento dos problemas de trânsito e segurança. O grupo de estudos segue analisando alternativas, e a consulta pública do projeto se encerra em 22 de fevereiro, podendo ser prorrogada para aprofundamento das discussões e ajustes no planejamento.

Cerca de 50% dos moradores do G8 já pagaram o IPVA

REGIÃO ▶ 15

Municípios do Vale são contemplados com desassoreamento

REGIÃO ▶ 3

Escolas de educação infantil se preparam para a volta às aulas

REGIÃO ▶ 5

Cegas, mãe e filha dão lição sobre como superar desafios

TEUTÔNIA ▶ 18

Teutônia Futsal pré-lança academia

TEUTÔNIA ▶ 20

Sub-15 da Juventus conquista título na 9ª Copa Maravilha

TEUTÔNIA ▶ 24

**Venda milho para a LANGUIRU**

Pagamento em 48h

PÁG 7

Quem é que sabe?

PÁG 6

# EDITORIAL

## Concessão de rodovias: agora é o momento de debater e agir

A concessão das rodovias do Bloco 2 pelo governo estadual pode definir o futuro da mobilidade e da economia regional pelas próximas três décadas. O modelo proposto tem pontos positivos, mas também apresenta desafios que precisam ser amplamente discutidos antes de lançar o edital de leilão e posterior assinatura do contrato.

A tarifa de R\$ 0,23 por quilômetro pode parecer pequena à primeira vista, mas, no fim do mês, pode representar de 5% a 7% do orçamento das famílias que dependem do deslocamento diário. Além disso, os impactos na logística do transporte de mercadorias influenciarão diretamente o custo de vida de toda a população. Então, por que devemos nos importar? Porque impactará no bolso.

O secretário estadual da Reconstrução, Pedro Capellupi, tem se mostrado aberto ao diálogo, um fator essencial para que as sugestões dos municípios sejam consideradas. Algumas cidades iniciaram suas avaliações internas, como Estrela e Arroio do Meio. Teutônia parte para o quarto encontro interno e já se reuniu com Capellupi para analisar os detalhes do projeto e, posteriormente, apresentar contribuições.

**Depois do contrato assinado, será tarde para mudar. O momento de agir é agora.**

Outras cidades ainda precisam mobilizar suas lideranças e a sociedade para entender os reflexos da concessão em seus territórios. Quanto mais estruturadas forem as propostas locais, maiores são as chances de ajustes que atendam às necessidades reais da população.

O prazo para apresentação de sugestões encerra-se no dia 20 de fevereiro, e cada município deve fazer seu papel. O impacto da concessão vai além do valor do pedágio - ele envolve planejamento urbano, acesso a serviços e competitividade econômica. Se a sociedade não participar ativamente deste debate, corre o risco de aceitar um modelo que pode não atender plenamente suas necessidades.

As reuniões públicas e audiências municipais são oportunidades para expor preocupações, sugerir mudanças e garantir que o contrato contemple as particularidades regionais. O compromisso com a mobilização agora pode evitar que problemas estruturais se tornem barreiras intransponíveis no futuro.



Audiência pública foi realizada na Cacis nesta quinta-feira, dia 30

ESTRELA ▶ CONVERSA COM A COMUNIDADE

## Localização do *free flow*, vias marginais e novas rótulas pautam consulta pública

Lideranças, empresários e comunidade abrem debate sobre o Plano de Concessão das rodovias estaduais

PALOMA DRIEMEYER VALANDRO

A Câmara de Comércio, Indústria e Serviços (Cacis) de Estrela sediou consulta pública no início da manhã de quinta-feira (30/1). O objetivo foi debater sobre o Plano de Concessão das rodovias estaduais, que inclui vias do Vale do Taquari (Bloco 2). A programação, promovida pelo Governo de Estrela em parceria com a entidade, reuniu representantes do poder público, da Câmara de Vereadores, empresários e comunidade, especialmente lindeiros e pessoas afetadas diretamente pelas mudanças previstas.

O debate trouxe à tona demandas locais para a RSC-453 (Rota do Sol). O coordenador da pasta de Infraestrutura da Cacis, Adiel Krabbe, observa que a consulta pública tratou exclusivamente dos impactos na rodovia, que é o trecho que compreenderá Estrela.

A localização do *free flow* - pedágio no sistema de pórtico/goleiras - foi uma das principais demandas apresentadas. O projeto inicial prevê a instalação da estrutura no km 50, no limite entre Estrela e Teutônia. "Muitas empresas de Estrela têm funcionários de municípios como Teutônia, Poço das Antas e Westfália. Eles colocam a preocupação em relação aos custos do deslocamento diário que estes funcionários terão, impactando no aumento dos custos para todas as empresas", compartilha Krabbe.

Há possibilidade de mover o pórtico em 5 quilômetros. Então, a sugestão deve ser colocá-lo exatamente no limite dos municípios, em Linha Geraldo, onde também está prevista uma rótula alongada.

Outra situação sugerida pelo grupo é a ampliação das vias marginais. Pelo plano apresentado inicialmente, elas se estenderiam do Bairro Boa União até as

imediações da Rua João Fell, via localizada próximo à antiga Lupus Land e que dá acesso à BR-386. "Iremos solicitar a ampliação das vias marginais pelo menos até a Linha Lenz", completa.

Também foi sugerida a inclusão de mais rótulas no trecho estrelense, considerando o trânsito intenso. O projeto do governo do Estado já prevê a instalação na Linha Lenz. Devem ser apontadas, a partir da consulta pública, mais uma na Rua João Fell e outra na entrada de Novo Paraíso e do Nova Morada.

Krabbe ainda complementa que as lideranças estão trabalhando na diminuição do valor do custo por quilômetro. "Hoje, está em R\$ 0,23. Queremos trazer para R\$ 0,14 ou R\$ 0,15", revela. O coordenador da pasta de Infraestrutura da Cacis reforça que a comunidade ainda pode acrescentar sugestões, procurando a entidade ou o poder público para deixar a sua indicação. "Estamos num processo de construção", completa.

### CRIAÇÃO DE GRUPO DE TRABALHO

Os municípios têm até 20 de fevereiro para se manifestar e sugerir mudanças no Plano de Concessão. "Na consulta pública foi sugerida, ainda, a criação de um grupo de trabalho, tendo em vista otimizar tempo e construir uma ideia de modo que fique bom para todos", enaltece Krabbe. Reforça que deverá ser um conselho local com representantes de diversos setores para a participação em novos momentos de discussão, inclusive em nível regional e estadual.

Os investimentos do Plano de Concessão previstos visam qualificar as sete estradas que compõem o Bloco 2 (ERS-128, ERS-129, ERS-130, ERS-135, ERS-324, RSC-453 e BR-470). Serão R\$ 6,7 bilhões em 30 anos de concessão com a iniciativa privada.



FOLHA POPULAR

Os artigos assinados são de inteira responsabilidade de seus autores e não traduzem necessariamente a opinião do jornal nem a do editor.

Os conteúdos publicados em anúncios publicitários ou eleitorais são de inteira responsabilidade do contratante do espaço.

#### PROPRIEDADE:

Folha de Teutônia - Gráfica e Editora Jornalística Ltda.  
CNPJ - 90240235/0001-43  
Registro no Ofício de Registro Civil, Pessoas Jurídicas,  
Títulos e Documentos de Estrela, Nº 01/87.  
Fundada em 1º de maio de 1985 por:  
Valdir Inácio Schardong (em memória) e Deolí Gräff

#### SÓCIOS-DIRETORES:

Nanci Brune, Sívio Brune e Lucas Leandro Brune

#### SEDE:

Rua Senhor dos Passos, 441  
Bairro Languiru - Teutônia/RS  
Caixa Postal 13  
CEP: 95890-000  
Telefone (51) 3762-2440

#### REDAÇÃO:

jornal@popularnet.com.br

#### JORNALISTA RESPONSÁVEL

Lucas Leandro Brune  
Jornalista Profissional Diplomado  
(Reg. Prof. MT/DRT-RS Nº 14333)

#### EDITORA

Camille Lenz da Silva  
Jornalista Profissional Diplomada  
(Reg. Prof. MTR/RS Nº 18712)



Grupo Popular

DIÁRIO - JORNAL - REVISTA - MÍDIAS ELETRÔNICAS

#### PUBLICIDADE E HOMENAGENS:

publicidade@popularnet.com.br

## OPINIÃO DO LEITOR

Quais são os seus hábitos de consumo de mídia? Você assiste mais TV, ouve rádio ou usa plataformas digitais?

**KF (19), auxiliar administrativo, Poço das Antas**

Utilizo as plataformas digitais por serem mais completas. Muitas vezes, quando queremos assistir algo na televisão, acabamos perdendo tempo com a demora ou enrolação, enquanto na internet é só pesquisar, ler ou assistir. Acredito que, com o passar dos anos, as plataformas digitais serão praticamente as únicas opções. Além disso, gosto de ouvir músicas enquanto treino e acompanho muitos podcasts.

**GA Rübénich (18), locutor em treinamento, Bairro Teutônia**

Meus hábitos de maior consumo de mídia estão relacionados ao celular, que está presente em todo o meu cotidiano para comunicação. Passo o tempo buscando novas informações e leituras. Outra ferramenta de uso diário é o notebook, no qual passo o dia editando produções, estudando e ouvindo composições musicais de artistas e bandas, visando uma melhor compreensão, já que isso está relacionado à minha profissão. Uso diversas plataformas digitais e, além disso, escuto rádio todos os dias.

**SCL (19), funcionária pública, Poço das Antas**

Atualmente, utilizo mais plataformas digitais, pois elas me oferecem a liberdade de escolher o que assistir ou ouvir a qualquer momento. Gosto de explorar séries, filmes e músicas, além de acompanhar podcasts sobre diversos temas. Essa flexibilidade é excelente para adaptar o consumo de mídia ao meu dia a dia. A possibilidade de escolher o que quero ver ou ouvir, sem depender de horários fixos, é uma das grandes vantagens desse tipo de consumo. Claro, sabemos dos principais danos de ficar exposto por muito tempo às telas...

**KEW (26), diagramadora, Bairro Canabarro**

Eu consumo mais conteúdo através das plataformas digitais. Gosto da praticidade e da diversidade de conteúdos disponíveis, além de poder acessar tudo no meu tempo. Uso redes sociais, assisto vídeos on-line, acompanho notícias por aplicativos e ouço podcasts em plataformas de streaming. A interatividade e a possibilidade de personalizar o que consumo são os grandes diferenciais para mim.

**PED (22), agrônomo, Salvador do Sul**

Não tenho mais muito tempo para assistir à televisão, mas sempre me mantenho bem informado pelas redes sociais. Acompanho conteúdos no Instagram, Facebook e outras plataformas.

**AWM (26), operador de máquina, Salvador do Sul**

Costumo ouvir bastante rádio durante o trabalho. À noite, utilizo mais as redes sociais, e a televisão tem sido usada apenas para assistir aos jogos de futebol.

REGIÃO ▶ RIOS MENORES, ARROIOS E CANAIS

# Vale tem 24 municípios contemplados com recursos para desassoreamento

CAMILLE LENZ DA SILVA

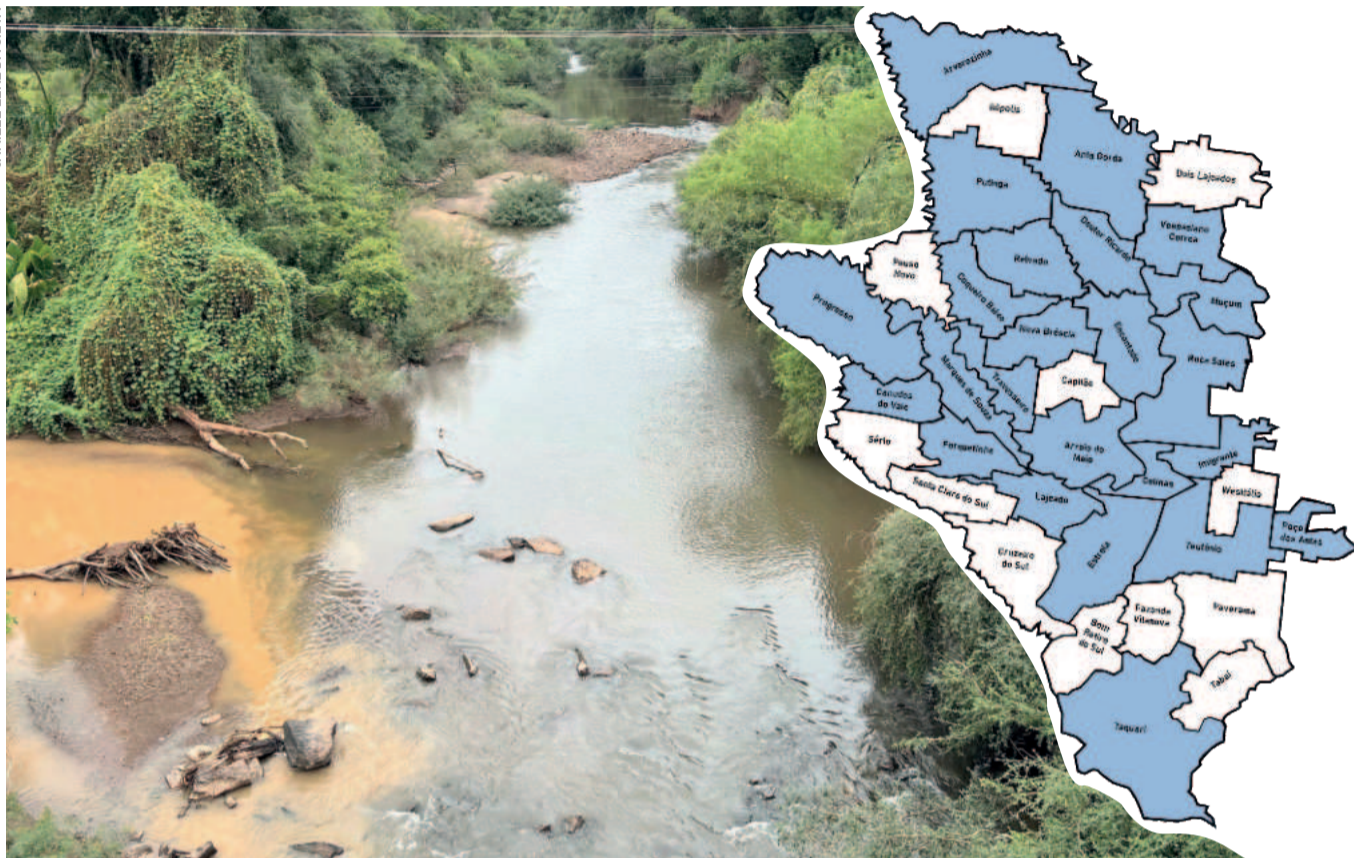

Confluência entre os arroios Harmonia e Boa Vista, em Teutônia, é um dos pontos que revela assoreamento

CAMILLE LENZ DA SILVA

Vinte e quatro cidades do Vale do Taquari receberão recursos para remover sedimentos de rios menores, arroios e canais de drenagem. Ao todo, 154 municípios foram contemplados pelo Eixo 1 do programa Desassorear RS, do governo do Estado.

O programa prevê R\$ 300 milhões para as obras em cidades que declararam situação de emergência ou calamidade pública em 2024, através do pagamento direto do Estado às empresas que realizarão os serviços. O recurso será distribuído conforme enquadramento das cidades nos decretos: até R\$ 750 mil e até R\$ 1,5 milhão, respectivamente. Ainda, estão inclusas capacitações técnicas, criação de normativas e desenvolvimento de estudos.

Teutônia, Imigrante, Colinas e Poço das Antas são os contemplados do G-8. Mais próximos, Estrela, Lajeado e Taquari também receberão serviços.

O Executivo teutoniense ainda não divulgou os pontos a serem desassoreados no município. O projeto inicial enviado ao Estado envolvia um pré-levantamento, que passará por revisão, com a realização de estudos mais detalhados dos locais prioritários. Mais informações devem surgir nos próximos dias, conforme o trabalho dos fiscais responsáveis.

Da mesma forma deve ocorrer com Colinas. Em Imigrante, o contrato deve ser assinado na próxima semana e prevê o serviço no Arroio da Seca. Em Poço das Antas, serão contemplados com a retirada de 9,5 mil metros cúbicos de cascalho e areia os arroios Boa Vista, na localidade Mãe de Deus e no Cebovi; e o Poço das Antas, na região de Vila Esperança.

Em Estrela, os trabalhos de limpeza serão feitos nos arroios que cortam o município, o Estrela e o Boa Vista. No Estrela serão seis trechos, a maior parte localizados na área urbana, com previsão de retirar 9,5 mil metros cúbicos de sedimentos. No Boa Vista, a prefeitura indicou seis pontos, estimando um volu-

me de 20 mil metros cúbicos. O primeiro foco será a foz dos dois arroios. O planejamento operacional detalhado está sob responsabilidade da empresa, que num primeiro momento fará a avaliação dos acessos a estes locais.

Lajeado foi contemplado com R\$ 528 mil para o desassoreamento de sete pontos: no afluente do Arroio Saraquá, no Bairro Jardim Botânico (1º e 2º); no encontro entre os rios Forqueta e Taquari, nos bairros Universitário e Carneiros (3º e 4º); no encontro dos arroios Engenho e Saraquá com o Rio Taquari, nos bairros Hidráulica/Centro e Conservas/Centro (5º e 6º); e no Arroio Saraquá, no Bairro Jardim do Cedro. Somando-se os serviços, estima-se remover 7 mil metros cúbicos de cascalho e areia.

Taquari, por sua vez, realizará o desassoreamento de dois pontos, sendo um no Arroio Potreiro e o outro, no Pesqueiro. Somados, eles têm extensão em torno de 7 quilômetros e a expectativa é remover cerca de 21,2 mil metros cúbicos de solo arenoso.

O Executivo explica que o projeto inicial enviado visava a retirada de sedimentos de mais arroios, porém, ele precisou ser adaptado para caber no orçamento do Estado, que destinou aproximadamente R\$ 1,5 milhão para a cidade. Pelos cálculos da Administração, desassorear todos os leitos custaria mais de R\$ 26 milhões. Eles receberão valor pouco abaixo de R\$ 1,5 milhão.

### VEJA COMO FICA COM A MUDANÇA

Cidade	Decreto	Valor a receber
TEUTÔNIA	Situação de emergência	Até R\$ 750.000,00
IMIGRANTE	Calamidade pública	Até R\$ 1.500.000,00
COLINAS	Calamidade pública	Até R\$ 1.500.000,00
POÇO DAS ANTAS	Situação de emergência	Até R\$ 750.000,00
ESTRELA	Calamidade pública	Até R\$ 1.500.000,00
LAJEADO	Calamidade pública	Até R\$ 1.500.000,00
TAQUARI	Calamidade pública	Até R\$ 1.500.000,00



## DE OLHO NA REGIÃO

Lucas Leandro Brune  
lucas@popularnet.com.br



VF PRODUTORA / DIVULGAÇÃO

Telhado da Câmara tem um buraco há mais de 1 ano que precisa de solução

# Troca de farpas rompe equilíbrio

**D**urou menos de um mês o respeito e a cordialidade entre os vereadores. Os discursos harmoniosos e de pensamento coletivo pelo “bem de Teutônia” no dia da posse (30 de dezembro) foram rompidos na sessão de terça-feira (28/1). Trocas de acusações, ofensas pessoais e rusgas do passado marcaram um momento tenso durante a sessão ordinária. Parece que os atuais vereadores não aprenderam que o povo rejeitou este modelo de política presente na gestão anterior.

O presidente Lúias Henrique Wermann precisou advertir os colegas. A falta de decoro parlamentar está na mira. Os vereadores precisam conhecer seus limites. E casualmente, um dos vereadores envolvidos foi o único a faltar no curso de instrução recentemente promovido pela Casa. A mesa diretora prepara a construção de um Código de Ética, a ser apresentado nas próximas sessões. Resta saber se os parlamentares aceitarão essa regra ou se as disputas internas continuarão a tumultuar os debates.

## Impacto do Código

A proposta de um Código de Ética para os vereadores de Teutônia pode trazer avanços importantes para a organização dos trabalhos legislativos. A iniciativa surge em resposta ao clima acalorado das últimas sessões e ao comportamento inadequado de alguns parlamentares.

Entre os pontos que podem ser abordados estão regras mais rígidas para conduta em plenário, sanções para desrespeito ao decoro e normas para manifestações públicas de vereadores. Caso aprovado, o código será um marco regulador, mas sua efetividade dependerá da disposição dos parlamentares em respeitá-lo.



## O desafio do telhado

A novela do telhado da Câmara de Teutônia pode estar próxima do encaminhamento. Já há um orçamento atualizado, com custo significativamente reduzido em relação ao projeto original. O plano será encaminhado à licitação quando concluído. Se os valores se mantiverem dentro do esperado, a obra finalmente sairá do papel. Depois disso, é aguardar a implantação. E se houver sobra de recursos, pode-se dar início ao plenário.

## Via Láctea

A ERS-128 (Via Láctea) é peça-chave para a mobilidade da região, mas o projeto atual de melhorias levanta preocupações. A proposta contempla segurança viária, mas desconsidera os impactos sobre a logística de empresas e moradores.

Além de conectar intermunicipalmente as regiões da Serra e do Vale, a rodovia também é essencial para a mobilidade interna de Teutônia. Outro fator relevante: em caso de bloqueios na BR-386 ou na Rota do Sol, a ERS-128 serve como rota alternativa.

O pedido da comunidade e de lideranças locais é claro: duplicação total da rodovia, com vias marginais coletoras, travessias seguras para pedestres, ciclistas e veículos. A meta é garantir fluxo adequado para todos. Se o projeto seguir sem ajustes, há risco de divisão da cidade e sobrecarga nas vias internas. Também está em debate a necessidade de conexão eficiente com a ERS-419, utilizada por frigoríficos e outras indústrias.

## Construção coletiva das concessões

A proposta de concessão do Bloco 2, apresentada em dezembro de 2024 e detalhada em janeiro de 2025, ainda precisa de ajustes. Durante a consulta pública do dia 24 de janeiro, ficou evidente que municípios e microrregiões querem mais tempo para análise e debate.

Os pontos centrais da discussão incluem:

- 1) Ampliação do prazo de discussão local para refinamento do projeto de cada rodovia;
- 2) Garantia de um investimento público mínimo de R\$ 1,3 bilhão no Bloco 2, com possibilidade de ampliação para R\$ 2 bilhões devido aos danos causados pela enchente de maio de 2024;
- 3) Revisão do critério de concessão: será vencedora a empresa que oferecer a menor tarifa para execução integral do projeto, com valor inicial de R\$ 0,23 por quilômetro.

A transparência e a participação ativa dos municípios serão determinantes para evitar distorções e garantir uma concessão justa e eficiente.

## ALCOÓLICOS ANÔNIMOS

### Trocar experiências contribui para resistirmos à dependência

Quando paramos com o uso e nos conscientizamos que dependência é doença incurável, pois é impossível controlar o uso, damos conta de que não somos culpados por termos uma doença, porém a responsabilidade pelo tratamento é nossa.

Começamos a ver que não somos os únicos e passamos a trocar experiências com quem iniciou o tratamento e a própria recuperação. Acreditamos que podemos e devemos viver sem o uso, pois viver bem e beber havia se tornado impossível.

Aprendemos que não depende da nossa vontade o fechamento de pontos de vendas, nós é que devemos evitar esses locais. A troca de experiência com outras pessoas em tratamento fortalece nosso ânimo e nos faz acreditar em nós mesmos, e temos esperança que cada dia será melhor que o outro, pois, estando hoje sóbrios, vamos encarando as dificuldades de frente. Sentir vontade de beber para nós é normal, e, quando a vontade vier, partilhar essa vontade com outro alcoolista em recuperação diminui a obsessão e vamos assim mantendo a abstinência, que é o princípio fundamental dos passos sugeridos por A.A. Não fomos os primeiros e quem dera termos sido os últimos a usar substâncias químicas alteradoras do ânimo e humor.

Em grupo, podemos compartilhar nossas experiências, um ajudando o outro. Compartilhamos nossos sentimentos, vontades, medos, ansiedades, enfim, falamos sobre todos nossos sentimentos sem sermos julgados, sem importar o tipo de marca que usamos. Em grupo tratamos nossas emoções desequilibradas, identificamos nossos sentimentos, deixamos de ter pena de nós mesmos, vamos nos aceitando como realmente somos, aprendendo que somos vítimas da nossa própria ignorância. Vamos fortalecendo nossa fé e esperança de que o futuro será sempre melhor, vivendo um dia de cada vez, porque um dia de cada vez é provavelmente a única maneira pela qual possamos alcançar o objetivo a longo prazo de permanecer sóbrios.

Na base de um dia de cada vez, temos certeza de que podemos ficar sem beber por um dia. Assim, ficamos numa condição de confiança. No fim do dia, temos a recompensa da realização. A realização nos faz sentir bem e faz com que queiramos mais!

Esperamos você em nossas reuniões: Nas segundas-feiras, em Languiru. Nas terças-feiras, em Canabarro, junto às Igrejas Católicas. Nas quartas-feiras, no Alesgut, junto à sala de catequese da Igreja Santos Mártires. Informações: (51) 9 9894-4745.

REGIÃO ▶ EDUCAÇÃO

# Ano letivo inicia em fevereiro nos municípios da região

Westfália e Boa Vista do Sul serão as primeiras cidades a retomar as aulas, no dia 10

ANGÉLICA POTT / AI COLINAS / DIVULGAÇÃO



Em Colinas, Emei Pequeno Mundo retornou às atividades na segunda-feira (27/1)

PALOMA DRIEMEYER VALANDRO

Enquanto o ano letivo não inicia de fato, diversas escolas municipais de Educação Infantil (Emeis) da região já retomaram as atividades. No período de recesso, os educandários passaram por melhorias e adequações para bem acolher as crianças no retorno.

Em Boa Vista do Sul, a Emei Sementinhas do Bem retornou às atividades no dia 20, com atendimento das 6h40 às 18h. Agora, a escola atende as 30 crianças inscritas pelos pais em 2024 e que já frequentavam o educandário. O ano letivo, por sua vez, inicia no dia 10 de fevereiro.

Westfália também dá início ao ano letivo no dia 10. O município, por sua vez, não possui Emei, mas a Escola de Educação Infantil Mônica retornou às atividades no dia 16 de janeiro. Já o turno inverso reabriu na segunda-feira passada (27/1).

Em Colinas, a Emei Pequeno Mundo e o Turno Integral da Emef Ipiranga retornaram na segunda-feira. Na Emei são 65 crianças matriculadas neste ano, e algumas ainda deverão passar por adaptação. A volta às aulas no Município será em 13 de fevereiro.

Imigrante tem duas Emeis: a Ciranda dos Sonhos, no Centro, e a Pequeno Mundo, em Daltro Filho. Ambas retomaram os atendimentos no dia 28, com horário das 6h45 às 18h. Juntas, elas atendem em torno de 100 crianças. O ano letivo inicia em 17 de fevereiro.

No município de Paverama, as cinco escolas de Educação Infantil já retornaram. A Proinfância Casa da Criança, no Centro, a Proinfância Arco-Íris, de Morro Bonito, a Emei Pingo de Gente, da Cidade Baixa, a Emei Criança Feliz, de Fazenda São José, e a Emei Pequeno Mundo, de Posses, atendem, juntas, aproximadamente 450 crianças. O ano letivo paveramense inicia também em 17 de fevereiro.

Em Poço das Antas, o atendimento na Emei Espaço da Criança, que atende em torno de 115

alunos, foi retomado no dia 20 de janeiro para os alunos que frequentam o turno. O início do ano letivo no Município será em 17 de fevereiro.

Teutônia teve duas escolas-polo para atendimento nas férias: as Emeis Sonho de Criança, no Bairro Canabarro, e Darcy Ribeiro, no Centro Administrativo. Os educandários atenderam mais de 180 crianças inscritas para este projeto, vindas de todas as localidades de Teutônia.

Na próxima segunda-feira (3/2), todas as Emeis retornam com atendimento normal, dentro do Projeto Férias na Escola, com monitores e estagiários nos educandários. Já o ano letivo retorna somente no dia 17 deste mês.

Já em Fazenda Vilanova, a Emei Pequenininhos da Fazenda recebe as crianças desde o dia 23 de janeiro. A Emei Fazendinha, por sua vez, retoma o atendimento no dia 19, quando também ocorre a volta às aulas nas Emefs do Município.

Em Estrela, enquanto que professores e monitores das Emeis de Estrela retomam as atividades nesta segunda-feira (3/2), as crianças matriculadas em 2024 retornam na quarta-feira (5/2). O retorno dos professores e monitores das Emefs está previsto para 17 de fevereiro. Já as aulas da rede municipal de ensino começam em 19 de fevereiro.

## Volta às aulas das Emeis

Boa Vista do Sul – 10 de fevereiro  
Westfália – 10 de fevereiro  
Colinas – 13 de fevereiro  
Imigrante – 17 de fevereiro  
Paverama – 17 de fevereiro  
Poço das Antas – 17 de fevereiro  
Teutônia – 17 de fevereiro  
Estrela – 19 de fevereiro  
Fazenda Vilanova – 19 de fevereiro

PODER DAS PALAVRAS

Luciana Brune  
luciana@popularnet.com.br



## Fast-food mental

Imagine que sua mente é um restaurante cinco estrelas, mas você insiste em encher o prato com *fast-food*. É prático e mata a fome. Mas, a longo prazo? Não sustenta e não nutre.

Essa é a rotina de quem se acostuma a consumir informação superficial, pronta, mastigada, sem esforço algum para digerir ou refletir. Passar horas nas redes sociais, pulando de vídeo curto em vídeo curto, absorvendo “dicas imperdíveis” de 30 segundos? É o equivalente a viver de salgadinhos de pacote.

E, assim, rapidamente o cérebro fica sedentário e preguiçoso. Ele é como um músculo: se não for exercitado, atrofia. É aquela velha história: quem não se movimenta, não sai do lugar.

Quando você o alimenta com conteúdos profundos, um bom livro, uma aula interessante, uma discussão provocativa, e o coloca para trabalhar, ele responde com criatividade e memória afiada. Sem estímulo e sem treino, ele entra em modo “economia de energia”.

A mesma lógica vale para o corpo. Se você passa o dia deitado ou sentado, sem movimentar os músculos, o resultado é um corpo fraco, cansado e pouco funcional.

Agora, imagine o impacto do combo: preguiça mental e física. Enquanto sua mente se habitua a respostas prontas, seu corpo perde a vitalidade. No fim das contas, sem ação, nem a cognição e nem a criatividade têm combustível para funcionar.

A solução pode ser simples, mas requer esforço. Assim como o corpo precisa de uma caminhada, de alongamento ou de um treino, a mente também precisa de desafios. Ler um artigo completo, assistir a um documentário com começo, meio e fim, resolver um problema complicado ou até fazer uma aula de algo novo são formas de sair da zona de conforto.

Pesquisando um pouco, encontramos elementos que provam que mente e corpo trabalham em equipe. Praticar exercícios físicos estimula a produção de endorfina e melhora a capacidade cognitiva. Quem nunca teve uma ideia brilhante no meio de uma atividade física? O movimento do corpo dá aquele empurrãozinho para a mente pensar melhor.

Então, como andam suas escolhas? Que tal trocar o *fast-food* mental por uma dieta intelectual balanceada? Sua mente, seu corpo e, principalmente, sua criatividade vão agradecer. Alimente o cérebro e fuja do sedentarismo cerebral.

Se você chegou até aqui, está no caminho!

Dr. Enrico NEISS  
CRM 28529 GERIATRIA

Saúde do Idoso – Clínica Geral  
Medicina Preventiva

Consultório Languiru  
8601-0567

Consultório Canabarro  
3762-8077

E-mail: enriconeiss@gmail.com

ESTADO ▶ EM INVESTIGAÇÃO

# Polícia Civil detalha o caso de latrocínio do vereador de Estrela

Três pessoas já foram presas. Gerson Adriano da Silva teria ficado cerca de 3h com os criminosos antes de ser morto

JÚLIA AMARAL

Desde que foi divulgado que o corpo de Gerson Adriano da Silva, conhecido como Gersinho (PSDB), havia sido encontrado no sábado passado (25/1), aguardava-se a resposta sobre o que aconteceu com o vereador de Estrela e como ele foi morto. Na quinta-feira (30/1), a Polícia Civil detalhou as primeiras informações sobre o caso e afirmou que Gerson foi vítima de uma emboscada e de latrocínio, que é o roubo seguido de morte.

O corpo do vereador foi encontrado em Viamão, na Região Metropolitana, com sinais de agressões, perfurações e possível estrangulamento. A suspeita é que ele tenha sido atraído para um encontro falso. Até o momento, três pessoas foram presas: dois homens de Alvorada, um deles suspeito de ter cometido o crime, e uma mulher de Pelotas, suspeita de atuar como “laranja” para o grupo. O crime de lavagem de dinheiro também está sendo investigado.

De acordo com a polícia, o grupo faz parte de uma quadrilha que atraiu o vereador para o encontro em Alvorada com o intuito de roubar dinheiro e outros pertences. A polícia ainda busca uma segunda mulher, suspeita de ser a responsável por se aproximar do vereador por meio das redes sociais. Ainda não foi esclarecido como esse encontro foi planejado nem como os criminosos chegaram ao nome de Gerson.

Para os investigadores, a mulher suspeita de ter atraído Gerson para Alvorada estava ciente do plano desde o início, razão pela qual é tratada como coautora do latrocínio. Os envolvidos possuem antecedentes criminais por falsidade ideológica, crimes contra o patrimônio e homicídio. A polícia não descarta a participação de outras pessoas no crime.

## COMPLEXIDADE DO CASO

Gerson saiu de Estrela uma semana antes com destino a Imbé e parou em Alvorada para o suposto encontro. Na mesma noite, foram identificados Pix para uma conta de Pelotas. Os valores das duas transferências chegam a R\$ 4 mil. O carro foi encontrado incendiado em Viamão no dia 23, próximo ao local onde se avistou o corpo do vereador.

“Conseguimos concluir com a investigação que não se trata de um crime político nem de um crime vinculado diretamente a facções criminosas”, informou a delegada regional da Polícia Civil, Shana Luft Hartz. A polícia afirma que os criminosos não sabiam que ele era vereador. Não há uma resposta exata para o motivo dos criminosos terem matado Gerson, já que a intenção era roubá-lo.

O delegado de Estrela, Marcelo Moreno, afirma que é incontestável a intenção dos criminosos de destruir vestígios. “Não é coincidência a vítima ser de Estrela, o fato ocorrer em Alvorada, o carro ser incendiado em Viamão e haver transações para Pelotas. Tudo isso funciona como um grande baralho, que vai sendo espalhado para dificultar a coleta e o rastreamento das provas”, explica.

## LINHA DO TEMPO

Conforme a polícia, o vereador ficou cerca de 3h com os criminosos. O cálculo foi feito com base nas informações coletadas durante as investigações, como a passagem pelo pedágio e os horários das transações e débitos no cartão.

“Fizemos um acompanhamento temporal e georreferenciado até chegar à cidade de Alvorada. Lá, tivemos um recorte temporal e financeiro, porque ali foram feitas subtrações através do aplicativo, por Pix”, detalha Moreno.

O último ponto da linha do tempo foi o encontro do cadáver. O Instituto Geral de Perícias (IGP) ainda não concluiu o laudo sobre o corpo de Gerson, mas já foi possível estimar o tempo médio em que ele permaneceu com os criminosos. A perícia deve ser concluída em 10 dias. Informações iniciais da polícia indicam que Gerson também foi ferido com quatro facadas.

A investigação está em andamento e são conduzidas em conjunto pelo Departamento de Homicídios e Proteção à Pessoa (DHPP) e pela Delegacia de Polícia de Estrela. O inquérito tem prazo de 30 dias para ser concluído.

### 18/01

**Por volta de 21h40, Gerson sai de Estrela e é visto numa passagem em pedágio indo em direção à Região Metropolitana. Na mesma noite, há registro de duas transações (Pix) somando R\$ 4 mil e uso do cartão de crédito em Alvorada. A última visualização no WhatsApp foi próxima da meia-noite.**

### 19/01

**A família começa as buscas.**

### 23/01

**O carro de Gerson é encontrado incendiado em Viamão, em um matagal.**

### 25/01

**O corpo de Gerson é encontrado próximo do local do carro.**



A coletiva de imprensa foi realizada na Draco, em Lajeado, na quinta-feira (30/1)

JÚLIA AMARAL



## Quem é que sabe?



**RESPONDA, ENCAMINHE E CONCORRA A PRÊMIOS!**

**Sobre a Folha Popular de 25/01/25**

1. Quem é o novo presidente da AMVAT?
2. Qual o número de veículos emplacados em Teutônia em 2024?
3. Quem escreve 'poder das palavras'?
4. Quantos anos Lajeado completou?
5. Quantas páginas possui esta edição?
6. Qual o ano que Thomas Machado venceu o The Voice Kids?
7. Quem é o presidente da Aslivata?

**Sobre o Sítio da Fé**

1. Onde se situa o Sítio da Fé?
2. O que você espera encontrar no Sítio da Fé?
3. Você gostaria de conhecer o Sítio da Fé?

**Encaminhe suas respostas para o nosso whatsapp: (51) 98482-7353**

Nome: .....
Idade: .....
WhatsApp: .....
Endereço: .....

TEUTÔNIA ▶ DENGUE

# Município investiga nove casos e aposta na prevenção

EVANDRO BORBA / DIVULGAÇÃO



A fêmea também é capaz de colocar ovos em água suja, evidenciando a capacidade de adaptação ao comportamento humano

ARIANA DE OLIVEIRA

Nesta quinta-feira (30/1), a Vigilância Sanitária e Ambiental em Saúde de Teutônia anunciou que investiga nove casos de dengue na cidade. Porém, ainda não é possível especificar se esses casos são autóctones ou importados de outras cidades. Segundo o coordenador Evandro Borba, ainda é necessário cruzar os dados a partir de entrevistas e da constatação dos exames.

A cidade segue com ações de prevenção contra a dengue, reforçando que o ciclo da doença começa em dezembro e pode se estender até o fim de maio de cada ano. Ao contrário do mosquito borrachudo, que tem um ciclo mais longo, o *Aedes aegypti*, transmissor da dengue, possui um ciclo mais curto, mas não menos perigoso. A fêmea trabalha intensamente por cerca de 42 a 50 dias e se adapta às condições humanas e ao meio ambiente, não se limitando a um padrão fixo.

## ESTIAGEM E CHUVAS DE VERÃO

Mesmo durante períodos de estiagem, as pessoas devem manter os cuidados, pois o *Aedes aegypti* deposita seus ovos

em locais estratégicos, necessitando de pouco volume de água para se reproduzir. “É dessas chuvas rápidas que o *Aedes* gosta”, destaca Evandro. A fêmea prefere locais entre 80 centímetros e 1,20 metro de altura para depositar os ovos, como em vasos de plantas.

## RESPONSABILIDADE COLETIVA

A verificação semanal em residências, pátios, terrenos e empresas para eliminar qualquer recipiente que possa acumular água parada é fundamental, desde os pequenos, como tampas, até maiores, como pneus. Outra medida é a aplicação preventiva de água sanitária nos ralos das residências.

Além disso, Borba destaca que o mosquito ataca principalmente os mais vulneráveis, como idosos, bebês e crianças. Orienta sobre a importância do uso de repelente, com reaplicação a cada 3 horas.

Ele menciona que o inseto pode atuar em um raio de 150 a 300 metros e enfatiza que a responsabilidade de combate ao mosquito é coletiva. O diálogo com vizinhos é essencial, e a conscientização é um trabalho contínuo, sem negligenciar as ações de prevenção.



## PIX BALANÇA

## VENDA SEU MILHO E RECEBA EM 48H!

CONTATO FÁBRICA DE RAÇÕES:  
(51) 99117-4480 / (51) 3712-0050

### LANGUIRU



EDIÇÃO Nº 192

Rudimar Thomas  
jornal@popularnet.com.br

# ALMANAQUE Popular

DATA VENIA

Elton Haefliger  
1961elton@gmail.com



ARQUIVO FP

## 1 Governador no ônibus executivo

A Folha Popular de 31 de janeiro de 1998 enfatizou que a empresa Expresso Azul, de Lajeado, além de suas linhas em horários pré-fixados, colocava a disposição dos passageiros um ônibus de classe Executiva. Com valor da passagem um pouco mais caro e seguro incluído, o Executivo tinha outros adicionais, como cafezinho a disposição, água mineral,

música ambiental, ar-condicionado e jornal para fazer a sua leitura durante a viagem. Na foto está o governador do Estado da época, Antônio Britto, na entrada do ônibus. Britto utilizou da classe Executiva em uma de suas vindas para a região, desfrutando da comodidade e do conforto desta novidade colocada na praça pela empresa Expresso Azul de Lajeado.

## 2 Garibaldi na TVE

A Folha Popular de 30 de janeiro de 2002 informou que a cidade de Garibaldi foi palco das gravações do programa exibido pela TVE, chamado o "Povo Gaúcho". O programa, que estava no ar há cerca de 2 anos, tinha o objetivo de relatar a cultura das cidades gaúchas. Em Garibaldi foram, ao todo, oito apresentações de música, corais e teatro. Foi um dia inteiro de gravações em frente à Igreja Matriz da cidade, garantindo dois programas para Garibaldi devido ao grande número de atrações. Uma

segunda equipe de reportagens visitou os pontos turísticos do município. O especial Garibaldi ainda não tinha data para ser exibido, mas o programa Povo Gaúcho era sempre exibido aos domingos, às 11h.



ARQUIVO FP

## 3 Dia da Defesa Civil

Em 1º de fevereiro é comemorado o Dia da Defesa Civil, pois foi nesta data, em 1974, que ocorreu o trágico incêndio no Edifício Joelma em São Paulo, que deixou 187 mortos e centenas de feridos. Esta data serve para destacar a importância da Defesa Civil em diversas ocorrências que ocorrem nas cidades, ressaltando sua valorosa parceria nos momentos mais difíceis. Os momentos de catástrofes e de calamidade pública ressaltam o trabalho dos agentes da Defesa Civil no dia a dia, resultando em ações de prevenções, preparação de emergências e atendimento de desastres e acidentes, dando assistência às vítimas. O Dia da Defesa Civil foi instituído por meio da lei nº 11.235/1992.

## 4 As curtinhas

1) A Folha Popular de 31 de janeiro de 1998 enfatizou que o município de Lajeado tinha uma página de informações na Internet, e já contava com um grande número de acessos;

2) A Folha Popular de 31 de janeiro de 1998 informou que, nas feiras do peixe realizadas pela Secretaria Municipal de Agricultura de Estrela, foram comercializadas, durante o ano de 1997, um total de mais de 15 mil quilos de carpas;

3) A Folha Popular de 30 de janeiro de 2002 destacou que foi de pleno sucesso o baile de Kerb da Comunidade Evangélica de Canabarro, com animação da Banda La Paloma;

4) A Folha Popular de 30 de janeiro de 2002 enfatizou que o CTG Trilha Serrana, de Carlos Barbosa, realizou, no domingo anterior, o 3o Campeonato de Truco de Verão, com a participação de 32 equipes;

5) A Folha Popular de 31 de janeiro de 2004 destacou que fora inaugurado, no dia 27 de janeiro em Languiru, o *pet shop* Aquajóia, oferecendo serviços de banho, tosa normal e artística;

6) Esta é a edição de número 192 do Almanaque Popular.

## 5 Fatos e curiosidades na história

### 2 de fevereiro

2004 - Teutônia decreta estado de emergência devido a estiagem

### 3 de fevereiro

1989 - André Kich parte para o Japão para realizar curso de olericultura por um período de 10 meses

2010 - Extremo calor e falta de energia gera morte de frangos no Vale do Taquari

2013 - Reaberto o Estádio Governador Magalhães Pinto, o Mineirão, que passou por reforma geral para a Copa do Mundo

### 4 de fevereiro

2004 - É lançada a rede social Facebook

2015 - Incêndio na Play Vídeo Locadora no Bairro Canabarro

2015 - Languiru inaugura novo Posto de Combustíveis

### 5 de fevereiro

2018 - Peixes aparecem mortos em arroio na Vila Cuba em Teutônia

## A condenação criminal por incitação à discriminação de regiões brasileiras

O Tribunal Regional Federal da 1ª Região (TRF-1ª) condenou uma mulher pelo crime de induzir ou incitar discriminação contra o Norte e o Nordeste do Brasil em sua rede social. A condenação foi de 2 anos de reclusão e 10 dias-multa, com substituição da pena privativa de liberdade por duas restritivas de direito. A apelante alegou "que não tinha a intenção de praticar, induzir ou incitar a discriminação ou o preconceito contra os nordestinos", visto que, em nenhum momento mencionou a palavra "nordestino" e argumentou que apenas expôs sua opinião a respeito das eleições presidenciais. Já a decisão entendeu que "manifestações desse jaez potencializam discursos de ódio nas redes sociais e acirram comportamentos discriminatórios e preconceituosos contra segmentos da sociedade que precisam ser coibidos, porque extrapolam limites da liberdade de expressão".

## Indenização para artista chamado de "traveco" em redes sociais

O Tribunal de Justiça de Alagoas condenou um homem a pagar R\$ 10 mil por chamar um artista de "traveco" em comentários nas redes sociais, em março de 2024. Na sentença foi determinado, ainda, que o réu publique uma retratação pública na mesma rede social onde o comentário foi proferido, em um prazo de 15 dias, sob pena de multa diária de R\$ 500, limitada a R\$ 15 mil. De acordo com o processo, no dia 13 de março de 2024 o réu publicou um comentário ofensivo em uma rede social de uma casa de eventos, chamando o autor de "traveco". O comentário foi proferido em um anúncio do evento do qual o autor participaria como atração artística. A publicação ficou visível para mais de 1,4 mil seguidores.

## Escola particular é condenada por falha em coibir bullying contra estudante

O Tribunal de Justiça do Distrito Federal e dos Territórios condenou uma instituição de ensino a indenizar aluno vítima de bullying. Os danos morais foram fixados em R\$ 10 mil, e os valores gastos com tratamento médico e multa contratual indevida totalizam R\$ 7.012,09 em ressarcimento. O estudante, com 12 anos de idade à época dos fatos, sofreu intimidações e agressões físicas dentro do ambiente escolar.

FELIPE DALLA VALLE / PALÁCIO PIRATINI / DIVULGAÇÃO



Aplicativo Nota Fiscal Fácil é alternativa para a emissão simplificada dos documentos

ESTADO ▶ ATÉ R\$ 360 MIL DE RECEITA BRUTA

## Emissão de notas fiscais será obrigatória para nova faixa de produtores rurais

CAMILLE LENZ DA SILVA

A partir desta segunda-feira (3/2), produtores que obtiveram receita bruta anual de R\$ 360 mil com a atividade rural em 2023 ou 2024 serão enquadrados na obrigatoriedade do uso da Nota Fiscal Eletrônica (NF-e) e da Nota Fiscal de Consumidor Eletrônica (NFC-e).

Pelo menos 50 mil profissionais deverão substituir o modelo 4 da Nota Fiscal, também conhecido como "talão do produtor", pela versão eletrônica. Aqueles que ainda possuírem o talão impresso poderão utilizá-lo até 30 de junho de 2025, sendo o uso vedado a partir de 1º de julho.

Inicialmente, o prazo para emissão obrigatória de todos os agricultores, independente do faturamento, seria janeiro de 2025. O governo cedeu, e o prazo foi ampliado para 5 de janeiro de 2026. Nessa data, o modelo 4 será definitivamente abolido. O Estado liberou a lista das inscrições estaduais obrigadas a emitir as notas a partir desta segunda-feira. O link está disponível no QR Code da matéria.

Marcos Hinrichsen, presidente regional do STR, aponta que a maioria dos produtores da região são integrados e já utilizavam a NF-e. O desafio agora será com os produtores não integrados, que ainda possuem talão e emitem poucas notas. Ele reforça que tanto os sindicatos quanto a Emater realizam capacitações para colaboradores e associados desde o ano passado. "Estando regularizado, não é tão difícil fazer", ressalta.

Existem várias opções para emitir a nota, como o aplicativo Nota Fiscal Fácil (NFF), que pode ser baixado gratuitamente no celular para emissão simplificada. No programa também é possível realizar testes de notas "faz de conta" para dar mais confiança aos emissores.

"O ideal seria o próprio agricultor entender o processo, mas é possível solicitar a um familiar de confiança ou ir até o sindicato, que também presta o serviço – podendo ou não ser cobrado a parte, a depender da entidade. Os colaboradores também são instruídos pela Fetag-RS para ensinar os associados a emitirem suas notas", informa o presidente.

Para realizar a emissão das notas, os produtores precisam, obrigatoriamente, possuir cadastro na conta gov.br. O presidente destaca este como um dos principais entraves. "Muitos não guardaram

suas senhas, e essa recuperação pode ser demorada. Orientamos que a informação seja armazenada em local seguro e cedida apenas a pessoas de extrema confiança. Ela é importante para tudo, desde as notas fiscais até aposentadorias e outros benefícios", sinaliza.

Hinrichsen acredita que, a médio e longo prazo, as notas fiscais eletrônicas facilitarão a vida do agricultor. "O talão de produtor a gente coloca na gaveta, e a NF-e está o tempo todo na mão [no celular]. Não é 'bicho de sete cabeças' para o agricultor que usa WhatsApp, Facebook ou aplicativos de bancos. Estaremos juntos com os associados nos sindicatos para cumprirmos as regras da melhor forma possível", comenta.

Da mesma forma, ressalta que o Rio Grande do Sul é um dos estados mais atrasados do país com relação à emissão de NF-e pelos produtores rurais. "Difícilmente vamos conseguir postergar por muito tempo. Precisamos nos adaptar", aponta.

Nesse sentido, o presidente regional adverte que os órgãos governamentais têm cada vez mais acesso às informações, especialmente pelo gov.br, pois diversos dados são armazenados ali. "Por isso, a contabilidade precisa estar certa. Entradas e saídas como o CAF e a compra de insumos precisam fechar. Tudo isso tem que estar de acordo com o que está sendo colocado na NF-e", sinaliza.



SAIBA SE ESTÁ ENQUADRADO



MANUAL DE ORIENTAÇÃO DO APP NFF

## COOPERATIVA DÁLIA

### Com 4 anos de atividade, Incubatório da Dália já recebe premiação

Em apenas 4 anos de atuação no segmento avícola, a Cooperativa Dália Alimentos foi reconhecida com a premiação da melhor taxa de eclosão do incubatório em nível estadual. A distinção ocorreu durante o evento COBB RS DAY, realizado pela Cobb Vantress na Casa Valduga, no Vale dos Vinhedos, em Bento Gonçalves, no dia 6 de novembro.

A cooperativa foi representada pelo presidente do Conselho de Administração, Gilberto Antônio Piccinini, e o presidente-executivo, Carlos Alberto Figueiredo Freitas. Também estiveram presentes o vice-presidente-executivo e gerente da Divisão Comércio e Marketing, Igor Estevan Weingartner; o supervisor de Matrizes e Incubatório, Marcelo Santos; o supervisor de Frango de Corte, Tomas Volkmer; e o encarregado do Matriseiro - América Sociedade Avícola, Eleandro Lima.

Para o presidente-executivo, a premiação foi muito importante, pois demonstra que a Dália vem, desde o início, qualificando a produção de frangos. "Das empresas gaúchas, somos uma das mais recentes e, conseqüentemente, há muitas com anos de experiência. Se pode constatar que, em um curto período, a equipe Dália apresenta excelentes resultados. A avicultura é uma atividade complexa, de alto nível tecnológico e as equipes precisam ser bem treinadas e qualificadas. Então, estamos no caminho certo, ratificado pela premiação".

Segundo Marcelo Santos, essa homenagem é um reconhecimento de que a Dália está entre as empresas com os melhores resultados nos lotes avícolas do Rio Grande do Sul em 2023. A cooperativa alcançou um MELHOR ÍNDICE DE ECLOSÃO de 83,99%, evidenciando o trabalho árduo e a dedicação da equipe. O incubatório Dália está localizado em Mato Leitão e, desde sua inauguração em outubro de 2020, tem se esforçado para melhorar a eclobilidade e a qualidade dos pintinhos. Com uma capacidade de produção de cerca de 1,2 milhão de pintinhos por mês, os produtos são destinados aos nove condomínios avícolas Dália nas diferentes regiões.

O supervisor destaca que o reconhecimento por parte da Cobb Vantress demonstra que a cooperativa está acertando em seu desenvolvimento produtivo. "Esta homenagem mostra que estamos trilhando o caminho certo. Com dedicação, trabalho e rigorosos cuidados sanitários, garantimos a ambiência necessária para que as aves possam explorar seu grande potencial genético, resultando em excelentes desempenhos zootécnicos", afirma.

### Distinção proveniente de uma empresa global

A Cobb Vantress Inc. é uma empresa global que utiliza pesquisas inovadoras para a indústria avícola mundial. Com sede em Arkansas, EUA, é a produtora de aves de corte puras mais antiga do mundo e distribui seus produtos para mais de 120 países. Com mais de 100 anos de experiência em genética avícola, a Cobb Vantress consolidou-se como uma das principais fornecedoras de matrizes de frango de corte e serviços técnicos para o setor avícola.



REGIÃO ▶ AS PRÓXIMAS TRÊS DÉCADAS

# O presente e as propostas

Rodovia com grande fluxo urbano e logístico, a ligação entre a Rota do Sol e a BR-386 tem histórico de receber pouca atenção do Estado. Com o plano de concessões em mãos, lideranças e comunidade estudam as melhores alternativas para os próximos 30 anos e contrapõem as escolhas do governo com aprimoramentos

JÚLIA AMARAL



Proposta do governo do estado prevê 3,7 quilômetros de duplicação. Lideranças pedem obras em toda rodovia

“Defendemos a duplicação completa da rodovia, incluindo a construção de vias laterais que facilitem o acesso aos bairros e localidades ao longo da ERS-128”

RENATO ALTMANN  
PREFEITO DE TEUTÔNIA

JÚLIA AMARAL

Duplicação de toda a rodovia, intervenções que garantam a mobilidade entre os bairros, passagens seguras para pedestres e ciclistas e melhores acessos às empresas lindeiras são pontos de consenso entre o grupo que analisa as propostas do plano de concessões para a ERS-128 (Via Láctea).

Na segunda-feira (27/1), os representantes estiveram reunidos com o secretário de Parcerias e Concessões, Pedro Capeluppi. E na quarta (29/1) houve o terceiro encontro local. A próxima reunião será na quarta-feira (5/2), às 13h, em Teutônia. O grupo também avalia os impactos na RSC-453 (Rota do Sol).

Apesar do consenso sobre a necessidade de alterações no plano do governo gaúcho, os líderes regionais ainda não concluíram o documento que será entregue ao Estado. Diante das mudanças previstas para as próximas três décadas na rodovia, a análise do passado e dos problemas enfrentados desde a inauguração fazem parte dos estudos.

## HISTÓRICO VIOLENTO E BAIXO INVESTIMENTO

Nos últimos 10 anos, 11 pessoas morreram na Via Láctea, conforme dados da Polícia Rodoviária Estadual de Teutônia (PRE). A pista simples, que liga a Rota do Sol à BR-386, registra um fluxo intenso de caminhões e também é utilizada para deslocamentos urbanos, contribuindo para o alto volume de tráfego. Além dos óbitos, em uma década a rodovia teve 245 acidentes com vítimas lesionadas, resultando em 328 feridos. No total, foram registradas 458 ocorrências de trânsito no período.

Desde sua inauguração, em 1985, poucos investimentos foram feitos. Na pista, nenhuma mudança. Dois trevos de acesso aos bairros só foram modificados após tragédias que marcaram a comunidade. O caso mais emblemático foi a morte de dois estudantes, de 10 e 11 anos, em 2000. O acidente ocorreu no entroncamento da rodovia com a Rua Major Bandeira, então um cruzamento simples, quando um ônibus escolar colidiu com uma carreta. Só depois disso foi construída a rótula aberta que hoje interliga os bairros Alesgut e Languiru à Via Láctea.

Em 2010, um novo momento de comoção: em um intervalo de apenas 13 dias, entre 11 e 24 de março, sete pessoas morreram em quatro acidentes. A comunidade chegou a realizar protestos pedindo mais segurança na rodovia. Após a sequência de tragédias, a concessionária da época, Sulvias, anunciou medidas para reforçar a sinalização, como a instalação de tachões no eixo central da pista, ilhas no meio da rodovia e placas adicionais.

Em 2020, com recursos da administração municipal, foram construídas duas rótulas fechadas: uma no entroncamento com a Rua 17 de Junho, no Bairro Canabarro, e outra na interseção com a Rua Major Bandeira, no Bairro Languiru. “A falta de duplicação ou de outros investimentos em grande parte da rodovia resulta em pontos críticos que aumentam o risco de acidentes”, afirma o prefeito de Teutônia, Renato Altmann. O chefe do Executivo também destaca que não há vias laterais ou acessos adequados aos bairros adjacentes, o que compromete a segurança de motoristas e pedestres.



**IPTU**  
**2025**  
**DISPONÍVEL**



3 opções de pagamento  
em cota única

28 fev. 2025 | 31 mar. 2025 | 30 abr. 2025  
20% desc | 15% desc | 10% desc

Para quem não quiser realizar o pagamento em cota única, o valor é parcelado em 5x

# de futuro para a Via Láctea

## DUPLICAÇÃO COMPLETA E FOCO NA MOBILIDADE URBANA

Com as mudanças propostas pelo plano de concessões, há temor de que a segurança seja ainda mais prejudicada, não apenas para os motoristas. O plano prevê a construção de apenas duas passarelas ao longo de toda a rodovia. O vice-presidente da Federasul, Ivandro Rosa, ressalta a necessidade de considerar o contexto local, onde há circulação de agricultores com maquinário agrícola, por exemplo. “Se fosse apenas uma rodovia de trânsito rápido, uma *freeway*, seria o ideal. Mas, esse não é o propósito. A Via Láctea precisa atender tanto a logística quanto a mobilidade urbana”, enfatiza.

Outra preocupação é o trânsito entre os bairros após a duplicação e a reformulação dos trevos [vide gráfico nas páginas seguintes]. Sem vias laterais, os moradores terão que utilizar a pista principal para deslocamentos locais, aumentando o fluxo e o risco de acidentes. O grupo de estudo avalia alternativas para melhorar as travessias e tem como uma das propostas em análise a implementação de quatro cruzamentos em nível, semelhantes aos existentes na Avenida Alberto Pasqualini, em Lajeado, e na BR-386.

## CRESCIMENTO DA CIDADE

Atualmente, Teutônia é a segunda maior cidade do Vale do Taquari e abriga o bairro mais populoso da região: Canabarro, com 17 mil moradores. O crescimento econômico exige planejamento para a expansão urbana e a instalação de novos empreendimentos às margens da rodovia, principalmente no lado oeste. “Precisamos que o plano de concessões contemple previsibilidade para o crescimento da cidade, definindo onde serão instaladas futuras empresas e novos loteamentos”, destaca Ivandro Rosa.

Além disso, há preocupações quanto à acessibilidade das empresas localizadas dentro dos bairros. O grupo de estudos propõe mudanças nas rotatórias para facilitar os acessos. Um dos exemplos é a Concretos e Terraplanagem Brandão, localizada no km 25 da rodovia, que atende municípios como Westfália, Poço das Antas, Brochier, Lajeado, Estrela e Montenegro.

Para atender essas cidades, a empresa recomenda que os motoristas utilizem a BR-386, acessando-a por Fazenda Vilanova, evitando a Rota do Sol. O proprietário da empresa, Dinarte Brandão, critica

o plano atual de concessões: “O projeto está completamente equivocado. De que adianta duplicar apenas uma parte da rodovia e deixar o restante sobrecarregado? Além disso, a duplicação total certamente atrairia mais empresas, pois há espaço disponível para isso”, argumenta.

Ele também reforça a necessidade de investimentos e considera inviável uma duplicação parcial. “Aqui há uma grande circulação de caminhões pesados. Apenas nossa empresa movimenta entre 50 e 100 caminhões por dia. Eu sou a favor do pedágio, pois garante a manutenção da estrada, mas a Via Láctea já está no limite”, afirma.

## PEDÁGIO SIM, MAS A PREÇO JUSTO

Assim como Brandão, grande parte do Vale do Taquari não se opõe à cobrança de pedágio, mas contesta a tarifa proposta, que está cerca de R\$ 0,10 acima da média nacional. O presidente da Câmara de Indústria, Comércio e Serviços (CIC) de Teutônia, Renato Scheffler, reforça a necessidade da duplicação completa. “Tem empresários dispostos a pagar o pedágio, mas sem obter o benefício na primeira fase da duplicação. Por isso, estamos reivindicando a duplicação até o km 22, logo após o último trevo de Canabarro”, conclui.

O prazo final para consulta pública do projeto está marcado para 22 de fevereiro. É possível que a data seja prorrogada, a fim de possibilitar mais tempo de análise do material e propostas. O grupo de estudos da microrregião também não descarta contar com assessoria de técnicos do Banco Nacional de Desenvolvimento Econômico e Social (BNDES) para entender o que é viável dentro das propostas que serão elencadas. A Rota do Sol também é estudada.

### História da rodovia

- 1985 - Inauguração da Via Láctea;
- 1986 - A primeira morte foi registrada meio ano depois da inauguração;
- 2000 - Instalação de rótula vazada no entroncamento com a Major Bandeira, depois da morte de dois estudantes;
- 2020 - Instalação de duas rótulas fechadas, em Languiru e Canabarro, com recursos municipais;
- 2025 - Análise do plano de concessões

ARQUIVO FP



“ A Via Láctea já está no limite”

DINARTE BRANDÃO  
EMPRESÁRIO

### ACIDENTES NA VIA LÁCTEA DE 2014 A 2024

**Total de sinistros:** 458  
**Com danos:** 202  
**Com lesões:** 245 (um acidente com lesões pode ter vários feridos)  
**Feridos:** 328  
**Mortos:** 11

Quem participa do grupo de estudos sobre os impactos da duplicação na microrregião

Poder Executivo  
 Poder Legislativo  
 CIC Teutônia  
 Comitê Inspira Teutônia

**REINIGEND**  
 TECNOLOGIA EM HIGIENIZAÇÃO

**Soluções sustentáveis  
 em higienização**

51 3762-3179  
 51 9901-5745  
 @reinigendquimica



# Como é o projeto do Estado para a Via Láctea

O governo do Estado apresentou a proposta do Bloco 2 no dia 18 de dezembro de 2024 e detalhou os projetos de cada trecho no dia 13 de janeiro. Após a consulta pública do dia 24, até dia 20 de fevereiro há prazo para sugerir mudanças. A maioria das projeções do estado acontecem até o oitavo ano de concessão.

## Vias marginais em alguns pontos e em apenas um lado da rodovia:

Km 19,980 ao Km 20,230  
Km 23,7 ao Km 24,1  
Km 26,9 ao Km 27,08  
Km 28,19 ao Km 29,2

## Ponte em cota elevada

Construção de nova ponte sobre o Arroio Boa Vista (Km 27,888), no oitavo ano.

## Acessibilidade aos bairros

- 1 Bairro Teutônia – Trevo do Gaúcho fechado para travessias. Trevo da Paquetá fechado. Próximo haverá um retorno em "X".
  - 2 Bairros Languiru e Alesgut – Trevos atuais conectados como "cotonetes" e movimentos restritos.
  - 4 Bairro Centro Administrativo – Trevo fechado. Sem previsão de rótula na área industrial atual.
  - 4 Bairro Centro Administrativo – Rótula alongada no Km 24,11 (Vila KS e Vila Popular).
  - 5 São Jacó – Rotatória alongada no Km 20,14
- Adequações de acessos nos Km 14,97 – Km 14,98 – Km 16,2 – Km 16,89 – Km 16,9 – Km 19,32 – Km 19,35 – Km 19,6 – Km 21,34.

## Sem iluminação prevista às margens da rodovia.

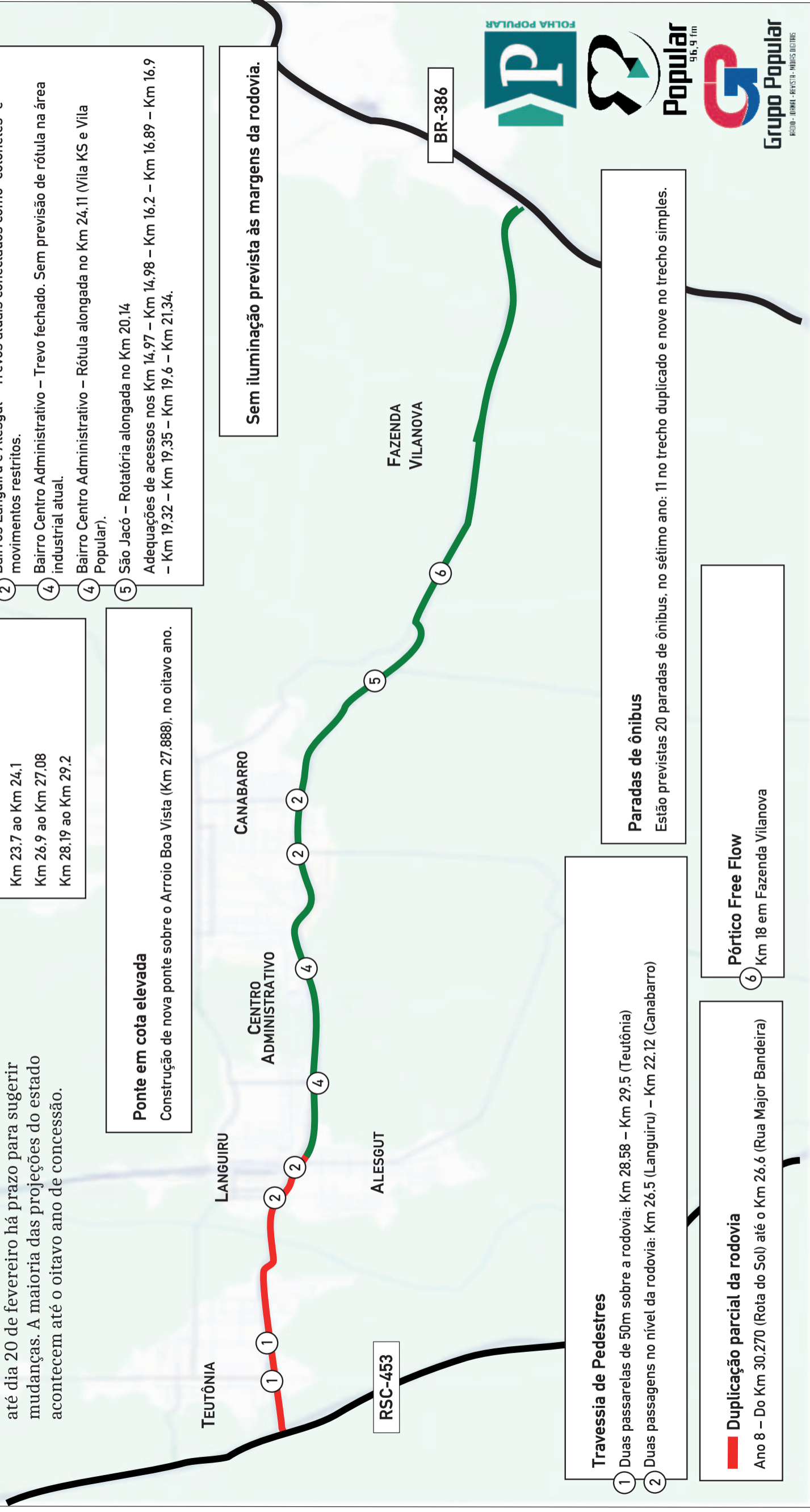

## Travessia de Pedestres

- 1 Duas passarelas de 50m sobre a rodovia: Km 28,58 – Km 29,5 (Teutônia)
- 2 Duas passagens no nível da rodovia: Km 26,5 (Languiru) – Km 22,12 (Canabarro)

## Duplicação parcial da rodovia

Ano 8 – Do Km 30,270 (Rota do Sol) até o Km 26,6 (Rua Major Bandeira)

## Paradas de ônibus

Estão previstas 20 paradas de ônibus, no sétimo ano: 11 no trecho duplicado e nove no trecho simples.

## Pórtico Free Flow

6 Km 18 em Fazenda Vilanova

# Sugestões de aprimoramento sob análise para a Via Láctea

O Grupo de Estudos de Teutônia constrói as sugestões de aprimoramento do projeto de duplicação e concessão da rodovia. Fazenda Vilanova se soma e também contribui com proposições.

## Pontos sob análise

### Acessibilidade a empresas

- 4 Bairro Centro Administrativo – Concretos Brandão, Strada Concretos, Reinigend, American, Cerealista Markus, Artefatos de Cimento Jung, entre outras.
- 5 Bairro Teutônia – CD da Certel, Laticínios da Languiru, entre outras.

### Conexão de marginais com ruas

- 2 Bairro Languiru – Permissão para as ruas 25 de Julho e Guilherme Brust conectarem na via marginal e conectarem para a rótula, desafogando a Major Bandeira.
- 5 Bairro Teutônia – Permissão para ruas conectarem com vias marginais, entre o Opa Haus e o Encontro da Bola.

### Forma de fazer a travessias dos bairros

- 1 Bairro Teutônia – Precisa de uma rótula para acessar os diferentes pontos. Pode se avaliar um "cotonete" entre os dois trevos existentes, a exemplo do proposto para Languiru
- 2 Bairros Languiru, Alesgut e Canabarro – As rótulas em formato "cotonete" restringem alguns movimentos. Busca de soluções mais práticas.
- 3 Bairro Centro Administrativo – Precisa de rótula de acesso para Brigada Militar, Bombeiros e empresas.
- 4 Bairro Centro Administrativo – Rótula alongada entre acesso a Morgenland e Concretos Brandão.

TEUTÔNIA

LANGUIRU

CENTRO ADMINISTRATIVO

CANABARRO

ALESGUT

FAZENDA VILANOVA

### Cruzamentos em nível

Rodovia passa por cima e o trânsito local por baixo. Ou vice-versa. Estudar 4 pontos no total. Pode solucionar travessias e outros problemas de forma prática.

1 2 3

1 2 3 4 4 4 2 2 2 6

RSC-453

BR-386

## Pontos de consenso firmado

### Duplicação em todo o trajeto de 16,38 Km

- Fase 1 – Do Km 30,270 (Rota do Sol) até o Km 22,0 (Posto Canteiros)
- Fase 2 – Do Km 22,0 (Posto Canteiros) até o Km 13,953 (BR-386)

Motivo principal está na expansão de empresas às margens da rodovia. Fazenda Vilanova tem projeto de Distrito Industrial e carecerá de infraestrutura para suportar o fluxo.

### Vias marginais

Nos dois sentidos para coleta de fluxo local e permitir o acesso à rodovia ou retornos em locais seguros.

### Adequações de acessos

Posses / Glória – Km 19,316  
Clube Ribeirense – Km 23,080

### Iluminação

Do Km 30,270 até o Km 22,0

### Melhorar a acessibilidade aos bairros

Travessias de veículos, ciclistas e pedestres com segurança

### Mudança do pórtico Free Flow

Deslocar do Km 18 para o Km 19,280, no limite com Teutônia



GRUPO POPULAR  
FOLHA POPULAR



Emilio Rotta / Agenda 7 Assessoria  
colunacoopop@gmail.com

### Dia C I

A partir deste ano, o Dia de Cooperar (Dia C) será celebrado no último sábado de agosto, coincidindo com o Dia Nacional do Voluntariado, que ocorre em 28 de agosto. A mudança busca aumentar a visibilidade do cooperativismo e destacar a importância do trabalho voluntário promovido pelas cooperativas. Em 2025, o Dia C será comemorado em 30 de agosto.

### Dia C II

O Dia C também serve para a promoção de ações de conscientização sobre a importância do cooperativismo para o desenvolvimento sustentável e a inclusão social. As cooperativas participantes realizam projetos nas áreas de educação, saúde, meio ambiente, cultura e esporte, beneficiando diversas comunidades.

### Falecimento

O advogado e professor Rui Polidoro Pinto morreu na tarde de domingo (26/1), em Ijuí. Nome de expressão no cooperativismo gaúcho, tinha 85 anos. Ele foi vice-presidente da Organização das Cooperativas do Estado do Rio Grande do Sul (Ocergs), presidente da Federação das Cooperativas Triticolas do Rio Grande do Sul (Fecotrig) e da Federação das Cooperativas Agropecuárias do Estado do Rio Grande do Sul (FecoAgro/RS).

### No ar

Está on-line a primeira temporada do "Taça & Prosa Wine Cast", projeto da Cooperativa Vinícola Garibaldi. A ideia é apresentar ao público a trajetória e os princípios da empresa. O conteúdo, produzido pela própria cooperativa dentro de seu complexo enoturístico, é composto por cinco episódios e está disponível de forma gratuita no YouTube e Spotify.

### Investimento

A Cooperativa Vinícola Aurora investiu R\$ 14 milhões para triplicar a capacidade do seu centro de distribuição (CD), no Vale dos Vinhedos, em Bento Gonçalves. A capacidade de estocagem passou de 583 mil para dois milhões de caixas de produtos vinícolas em 18 mil paletes distribuídos em oito andares. A operação reduz em 30% o fluxo de caminhões entre as duas unidades industriais da empresa na zona urbana e permitirá a substituição das empilhadeiras a combustão por veículos elétricos.

### CCGL

A Cooperativa Central Gaúcha (CCGL) anunciou, em assembleia, a participação dos produtores de leite nos resultados da industrialização de lácteos, referente ao ano de 2024. O total é de R\$ 28 milhões, que serão distribuídos entre todos os produtores CCGL que forneceram leite de forma ininterrupta ao longo do ano de 2024 e que estiverem ativos no sistema de fornecimento à cooperativa no dia 23 de abril de 2025, data estipulada para o pagamento.

APOIO:



## ESTADO ▸ PRESTAÇÃO

# Sicoob São Miguel anuncia ciclo de pré-assembleias

DA REDAÇÃO

A cooperativa Sicoob São Miguel se prepara para iniciar o tradicional ciclo de pré-assembleias das agências nos estados de Santa Catarina, Paraná e Rio Grande do Sul.

Os encontros de prestação de contas referentes ao exercício de 2024 terão início no dia 4 de fevereiro e se estenderão até o dia 25 de março, culminando com a Assembleia Geral, prevista para abril, na sede da cooperativa, em São Miguel do Oeste/SC. Em Teutônia, o encontro ocorrerá no dia 10 de fevereiro, uma segunda-feira.

O presidente do Edemar Fronchetti destaca que as pré-assembleias são um marco de transparência e proximidade com os cooperados e uma oportunidade para compartilhar os resultados do ano passado, discutir as destinações dos recursos e apresentar o plano de trabalho para 2025. "Nosso compromisso é manter um diálogo constante e participativo com nossos cooperados", ressalta.

Nos encontros, os associados poderão conhecer em detalhes as iniciativas realizadas pela cooperativa. Para garantir a participação, é necessário retirar o convite diretamente na agência Sicoob de sua cidade.

### PERSPECTIVAS PARA 2025

O ano de 2025 será marcado por avanços significativos para o Sicoob São Miguel, afirma Fronchetti. A cooperativa planeja expandir sua rede de agências, além de intensificar os investimentos em tecnologia e qualificação profissional. "Nosso foco está em aprimorar ainda mais a experiência dos cooperados, fortalecendo nossa presença nas comunidades. Olhamos para o futuro com entusiasmo, certos de que os desafios são combustíveis para o crescimento", ressalta.

### EM TEUTÔNIA

Em dezembro de 2024, o Sicoob anunciou a abertura de uma nova agência na cidade, localizada no Bairro Canabarro. A inauguração está prevista para fevereiro de 2025. O bairro foi escolhido por ser um dos maiores de Teutônia e concentrar cerca de 24% dos associados de Languiru. A unidade oferecerá os serviços tradicionais, mas, inicialmente, sem caixa.

### ASSEMBLEIAS NA REGIÃO

Teutônia	10/2 (segunda-feira)	19h30
Lajeado	11/2 (terça-feira)	19h30
Barão	25/2 (terça-feira)	19h30

JULIA AMARAL



Sicoob de Teutônia fica no Bairro Languiru, e a nova agência será em Canabarro

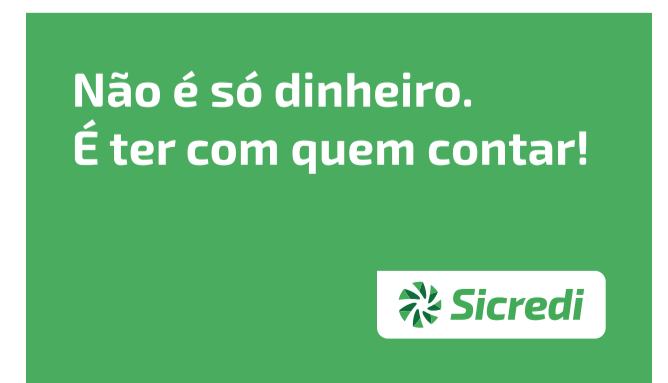

## WESTFÁLIA ► OBJETIVO ALCANÇADO

# Selo Susaf permite que agroindústria comercialize produtos para todo o RS

Casa de Carnes Petry recebeu o selo no início de janeiro

PALOMA DRIEMEYER VALANDRO

Claudomiro Petry define como objetivo alcançado a conquista do selo do Sistema Unificado Estadual de Sanidade Agroindustrial Familiar, Artesanal e de Pequeno Porte (Susaf-RS). A certificação da Casa de Carnes Petry, de Linha Frank, interior de Westfália, foi confirmada no dia 7 de janeiro e, agora, a agroindústria está habilitada para comercializar seus produtos para todo o Rio Grande do Sul.

Criada no ano de 2017, a empresa familiar, que conta com quatro pessoas na equipe de trabalho, aderiu ao Sistema de Inspeção Municipal (SIM) em 2023. Em novembro do ano passado, encaminhou a documentação para adesão ao Susaf, recebendo a notícia da certificação no início deste ano. “Desde o começo do processo de implantação do SIM, nosso objetivo sempre foi a adesão ao Susaf, pois nos permite maior expansão, principalmente em volume de vendas”, enaltece Petry.

Atualmente, a produção da Casa de Carnes Petry está em aproximadamente 5 toneladas mensais. Em alguns meses do ano passado, a produção superou as 6 toneladas. “Pretendemos hoje ampliar nosso mercado na região, sempre levando produtos de qualidade. Mas nada nos impede de sonhar mais alto e expandir para outras regiões do estado”, destaca o idealizador do empreendimento. O negócio tem como diferencial o abate do próprio boi, o que dá mais qualidade ao produto.

Segundo Petry, a responsável técnica da agroindústria, Jaíne de Oliveira Simonetti, e a Prefeitura de Westfália, por meio da coordenadora do SIM, Maitê Giovanoni da Silva, deram total apoio nas questões técnicas e de legislação envolvidas. “Receber a certificação foi um sentimento de satisfação e alegria, pois foi um período de aproximadamente um ano de trabalho para conseguir alcançar o nosso objetivo”, frisa ele.

## PRIMEIRO ESTABELECIMENTO DE CARNES A OBTER O SELO EM WESTFÁLIA

A Casa de Carnes Petry é o primeiro estabelecimento de carne a ter o selo Susaf-RS. Conforme Maitê, o primeiro passo foi o Município conseguir a adesão ao sistema. “Iniciei no Município em 2021 e criei toda a legislação pertinente. Depois disso, com o SIM funcionando, entrei em contato com a Instância Operativa Central (IOC), responsável pelas adesões ao Susaf, e enviei toda a documentação solicitando a adesão de Westfália ao sistema”, recorda a coordenadora do SIM.

Após concedida a adesão ao Município, a profissional indicou os estabelecimentos conforme a adequação dos mesmos. “Primeiro o Petry ficou registrado somente no SIM e, após alguns meses, indiquei ele ao Susaf. Após a análise dos documentos pela IOC, ele então recebeu a liberação para utilizar o selo Susaf-RS, permitindo expandir suas vendas em todo o território gaúcho”, pontua Maitê.

## REGIÃO ► G8

## Cerca de 50% do IPVA já foi pago

JÚLIA AMARAL

Encerrou nesta semana o período para quitar o IPVA 2025 com até 24,80% de desconto. Ao pagar em cota única até 31 de janeiro, o motorista poderia somar os descontos de 6% pela antecipação, além dos benefícios de Bom Motorista e Bom Cidadão, caso tivesse direito.

Além disso, ontem (31/1) também terminou o prazo para parcelar o tributo em até 6 vezes. De acordo com dados do Governo do Estado, atualizados até 26 de janeiro, 49,96% dos moradores dos municípios do G8 já quitaram a dívida. No estado, a média de pagamento é de 37,50%.

O G8 já arrecadou aproximadamente R\$ 16,485 milhões em IPVA, o que representa 52,11% do valor total tributado. Ainda restam R\$ 15,153 milhões a serem pagos. Há uma variabilidade significativa nos percentuais de pagamento entre os municípios, o que indica oportunidades para melhorar a arrecadação.

Teutônia é o município com a maior quantidade e valor de veículos tributados, mas registra um percentual de pagamento de apenas 48,31%, um dos menores da região. Por outro lado, Poço das Antas apresenta o maior percentual de pagamento, com 65,67% do valor devido.

### A PARTIR DE AGORA

Quem pagar até o dia 28 de fevereiro terá um desconto de 3%. Para pagamentos realizados até 31 de março, o desconto será de 1%. Em ambos os casos, os valores já estarão atualizados conforme a variação da Unidade de Padrão Fiscal (UPF).

Por outro lado, aqueles que quitarem o tributo até o vencimento por final de placa, em 30 de abril, não terão descontos por antecipação, apenas os benefícios de Bom Motorista e Bom Cidadão.

### FIQUE ATENTO

Para consultar o valor do IPVA ou gerar o QR Code de pagamento, é necessário acessar o site oficial do Detran-RS, utilizando a autenticação via gov.br. O governo do Estado não envia links ou boletos de cobrança do IPVA. Além disso, é fundamental que os motoristas verifiquem o beneficiário do Pix antes de efetuar o pagamento.

#### Atenção!

Antes de efetuar o pagamento, verifique as informações do destinatário, que são as seguintes:  
 Nome: Ipva Sefaz/RS  
 CPF/CNPJ: 87.958.674/0001-81  
 Instituição: Bco do Estado do RS S.A  
 Endereço: Av. Mauá, 1155 – Centro Histórico – Porto Alegre – RS – 90030080  
 Bco do Estado do RS S.A.

## VALORES ATUALIZADOS ATÉ 26/1/2025

Município	Quantidade Veículos Tributados	Quantidade Veículos Pagos	% quantidade pago	Vlr Veículos Tributados	Vlr Veículos Pagos	% valor pago
BOA VISTA DO SUL	1.420	819	57,68%	R\$2.349.046,36	R\$1.421.304,88	60,51%
TEUTÔNIA	14.523	7.016	48,31%	R\$18.272.010,35	R\$9.121.515,34	49,92%
IMIGRANTE	1.260	714	56,67%	R\$1.714.302,07	R\$988.121,06	57,64%
WESTFÁLIA	1.542	892	57,85%	R\$2.029.760,70	R\$1.165.621,16	57,43%
COLINAS	998	527	52,81%	R\$1.132.807,58	R\$626.181,86	55,28%
PAVERAMA	2.765	1.290	46,65%	R\$3.320.710,51	R\$1.670.899,68	50,32%
FAZENDA VILANOVA	1.408	542	38,49%	R\$1.644.423,60	R\$695.136,32	42,27%
POCO DAS ANTAS	941	618	65,67%	R\$1.176.799,38	R\$797.134,32	67,74%
<b>Total do G8</b>	<b>24.857</b>	<b>12.418</b>	<b>49,96%</b>	<b>R\$31.639.860,55</b>	<b>R\$16.485.914,62</b>	<b>52,10%</b>
<b>Total do Estado</b>	<b>3.967.739</b>	<b>1.476.080</b>	<b>37,20%</b>	<b>R\$5.437.522.798,48</b>	<b>R\$2.260.356.922,04</b>	<b>41,57%</b>

CAMILLE LENZ DA SILVA



Sessão teve 14 indicações, a maioria envolvendo obras viárias

CAMILLE LENZ DA SILVA

**A** Câmara de Vereadores de Teutônia aprovou por unanimidade sete projetos de lei do Executivo, um do Legislativo, dois pedidos de informação, 14 indicações dos edis e duas moções de pesar. A sessão ordinária foi realizada na terça-feira (28/1).

O destaque dos projetos da Administração foi a autorização para isentar os beneficiários do programa Minha Casa, Minha Vida - Reconstrução do Imposto sobre Transmissão Inter Vivos (ITBI). O programa acolhe famílias que tiveram a unidade habitacional destruída ou interditada definitivamente em decorrência da tragédia de maio de 2024.

Já o projeto de lei do Legislativo altera a lei municipal que dispõe sobre a proteção aos animais e estabelece sanções e penalidades administrativas para aqueles que praticarem maus-tratos aos animais no município.

Assim, o infrator, além de cumprir pena prevista na lei, arcará com as despesas e assistência veterinária e demais gastos decorrentes da agressão, inclusive ressarcindo os custos com atendimento veterinário à Administração Pública Municipal. O tutor denunciado por maus-tratos também não poderá ter o animal devolvido ou ter outros sob sua tutela.

Ainda nesse sentido, **Neide Schwarz (PSDB)** indicou a reativação do setor da causa animal, o recomeço do programa de castração de animais e a criação de fundo para o Conselho Municipal da Defesa dos Animais.

Entre as demais indicações em destaque, **Dirinho (PSD)** pede a alteração da lei que trata da pavimentação comunitária, de forma que seja preciso a concordância de 70% dos proprietários dos imóveis para a realização da mesma.

**FIF (PDT)** pede o recapeamento da Rua Maurício Cardoso ainda no primeiro semestre de 2025, das imediações do Arroio Harmonia até o quebra-molas, somando 400 metros e a conclusão da colocação de tubos na Rua Fernando Ferrari.

**Nerci Engelmann (MDB), Luías Wermann (PSD) e Cláudia Frigo (PP)** pedem a alteração no Código de Edificações do município para permitir a construção com contêineres. **Xirú (PL)** pede a recuperação do acostamento da Major Bandeira e construção de calçada de passeio na Rua Dom Pedro II. **Hélio Brandão (PSDB)** solicita a recuperação da Rua Guilherme Schneider Sobrinho.

## MANDATO INICIA COM FARPAS E DESAVENÇAS

Na tribuna, Moisés Cavalinho (PSD), Dirinho, Fif, Brandão e Neide se envolveram em discussão e ataques pessoais durante suas falas, especialmente quanto aos resultados deixados pela admi-

nistração municipal anterior. O principal ponto foi o estado do parque de máquinas e das capatazias da prefeitura.

**Cavalinho** criticou o sucateamento das máquinas na capatazia de Canabarro e no parque de máquinas. Questionou FIF sobre suas indicações feitas à Câmara, como o recapeamento da Rua Maurício Cardoso e revitalização de praças, considerando as condições precárias do maquinário deixado pela gestão anterior. FIF foi secretário de Obras por 3 anos naquela administração. **Dirinho** reforçou as críticas à administração anterior.

**Neide** pediu que Cavalinho moderasse suas críticas, lembrando que ele também fez parte da gestão passada. Disse ter sido perseguida pela administração anterior, assim como FIF, e desejou a Cavalinho que não passasse pelo mesmo. A situação gerou uma troca acalorada de palavras entre Neide, Dirinho e Brandão, que tinha a vez de fala. Por pouco a sessão não foi suspensa.

**FIF** concordou sobre o estado das máquinas e defendeu a compra de novos equipamentos. Justificou a falta de sucesso com financiamento para a compra em anos anteriores e disse ter conhecimento no assunto e disposição para ajudar o Executivo atual.

O presidente da Câmara, **Luías Wermann (PSD)**, afirmou que o município enfrenta sérios problemas devido à falta de recursos e destacou o péssimo estado das máquinas, como as roçadeiras. Pediu que as discussões fossem centradas em políticas públicas, evitando ataques pessoais. O clima tenso persistiu durante a sessão e após seu término.

### Projetos do Executivo

- Criação de dois cargos efetivos de Merendeira Escolar - 40h e extinção do cargo de servente - 40h no quadro dos cargos efetivos;
- A Administração Municipal custeará o aluguel do prédio da Associação da Água para a Noitada Cultural e Gastronômica, evento em celebração aos 42 anos da Associação Municipal Orquestra de Teutônia;
- Regulamenta em âmbito local o pagamento do complemento remuneratório pago pela União aos profissionais de enfermagem (enfermeiros, técnicos e auxiliares de enfermagem e parteiras), enquanto houver o repasse pelo governo federal;
- Autoriza o repasse dos recursos financeiros oriundos do Ministério da Saúde ou Secretaria Estadual de Saúde para o Hospital Ouro Branco;
- Abre créditos adicionais suplementares e adicionais para cinco secretarias. Um dos objetivos é a viabilização do pagamento da parceria a ser formalizada com a Apae, especificamente para os usuários que frequentam a instituição e não se enquadram na educação especial.

## TEUTÔNIA ▶ SESSÃO ORDINÁRIA

# Aprovada isenção de ITBI a beneficiários do Minha Casa, Minha Vida - Reconstrução

### IGREJA EM TEUTÔNIA MINISTÉRIO VIDA PARA TODOS

#### EDITAL DE CONVOCAÇÃO

O Presidente do Conselho Fiscal da Igreja em Teutônia, CNPJ 07.401.171/0001-71, nesta cidade, no uso de suas atribuições que lhe confere o capítulo 3º, artigo 9º, letra b, do Estatuto da Igreja, CONVOCA através do presente edital, os membros ativos da igreja para a Assembleia Geral que será realizada presencialmente, no sábado, dia 15 de fevereiro de 2025, as 19 horas, no Local de Reuniões, Localizado na Rua Alexandre Hauenstein, nº 641, bairro Canabarro, Teutônia. Em primeira convocação com a presença de 2/3 dos membros e em segunda e última convocação com o número presente de membros, para às 19:30 horas, com duração de 1 hora, as seguintes condições:

#### EXPEDIENTE

Leitura e Aprovação do Balanço do ano de 2024;  
Eleição da Nova Diretora Biênio 2025/2026;  
Demais assuntos pertinentes.

#### ENCERRAMENTO

Teutônia, 13 de Janeiro de 2025.

**ADROALDO ANTÔNIO DA SILVA**  
Presidente do Conselho Fiscal

**CLÓVIS ELÓI PRESTES BRAGA**  
Secretário



RELÍQUIA

Toyota HILUX SW4 D

Placa: DIB-9923

Ano: 1996/1997

CONTATO:

(51) 9 9996-9399

IMIGRANTE ▶ CÂMARA

# Vereadores aprovam oito projetos em sessão extra

FOTOS: LUCIANA BRUNE



Mesa diretora conduziu a votação

LUCIANA BRUNE

A Câmara de Vereadores de Imigrante foi convocada para uma sessão extraordinária nessa quinta-feira (30/1), para apreciação de oito projetos de lei. Dois destes estavam baixados em análise nas comissões e foram votados, aprovados com oito votos favoráveis e um voto contrário do vereador Paulo Roberto Silva dos Santos (PP).

Trata-se do **projeto de lei nº 07/2025**, que altera a lei que regulariza a estrutura administrativa do Município de Imigrante. Entre as alterações, fica estabelecido que a criação de departamentos, coordenadorias, setores e núcleos, entre outros, pode ser realizada por decreto do Poder Executivo. O projeto teve anexada também uma emenda modificativa, proposta pela vereadora Ana Patrícia Funcke (PSDB), referente aos requisitos no recrutamento dos cargos de diretor de departamento (CC3/FG3) e assessor especial de governo (CC4), definindo instrução mínima, respectivamente, de Ensino Médio completo e Ensino Fundamental completo.

O outro é o **projeto de lei nº 11/2025**, que dispõe sobre a valorização dos imóveis e incentivo ao desenvolvimento econômico local e determina algumas obrigações, como construir calçadas de acordo com as especificações do programa "Calçada Legal", e manter os terrenos baldios limpos, livres de entulhos e com vegetação aparada, entre outras.

O vereador Paulo dos Santos argumentou que discorda de algumas partes dos projetos e, por conta disso, votou contra.

## NOVOS PROJETOS APROVADOS

Os seis novos projetos encaminhados para a noite foram aprovados por unanimidade. O **projeto de lei nº 15/2025** autoriza o Poder Executivo a incluir na redação do artigo 1º da lei nº 2.631/2025 os contratos temporários, estendendo o reajuste de 7% da revisão anual aos vencimentos básicos dos contratos temporários.

O **projeto de lei nº 16/2025** autoriza a contratar, em caráter temporário e emergencial, um profissional

nutricionista, com carga horária de 30h semanais e remuneração de R\$ 5.423,93. Demanda oriunda do aumento do número de alunos na rede municipal e da necessidade de adequação dos serviços prestados no que tange a alimentação escolar.

O **projeto de lei nº 17/2025** autoriza a contratação, em caráter temporário e emergencial, de um professor de Computação, com carga horária de 16h semanais e remuneração de R\$ 2.162,40. Esta necessidade é decorrente da adequação do Município às disposições da resolução CNE/CP nº 02/2022, a qual determina a inclusão da disciplina de Computação no conteúdo escolar.

O **projeto de lei nº 18/2025** autoriza a incluir matrícula adicional na permuta autorizada pelo projeto de lei nº 2.617/2024, entre o Município e a empresa Metalúrgica Hassmann. No momento da averbação da permuta junto ao Registro de Imóveis, foi identificada a existência de uma matrícula adicional pertencente à Metalúrgica, que não havia sido considerada anteriormente. Tal matrícula acrescenta uma área adicional ao imóvel que será transferido ao Município. O acréscimo de área não altera os valores previamente acordados.

O **projeto de lei nº 19/2025** autoriza a contratação de dois motoristas, com atuação de 40h semanais, pela remuneração de R\$ 3.431,67. Justifica-se a urgência da contratação em razão do aumento do volume de atividades e da imprescindibilidade de oferecer suporte logístico às ações realizadas por diversas secretarias municipais. A secretária de Saúde, Joice Cristina Hosrt, participou da sessão e explicou aos vereadores como esta carência impacta nos atendimentos da saúde.

O **projeto de lei nº 20/2025** autoriza a contratação de uma nutricionista, para atuar 20h semanais, com remuneração de R\$ 3.869,07, para atender a demanda da Secretaria Municipal de Saúde e Assistência Social, considerando a insuficiência de profissionais disponíveis no quadro permanente para o exercício das atividades junto à pasta.

A próxima sessão ordinária da Câmara está marcada para o dia 12 de fevereiro, com início às 19h30.



Secretária de Saúde esclareceu sobre os projetos

## FORMAÇÃO CONTINUADA

Tema: "Escuta Especializada"

SEXTA-FEIRA

07/02

Profissionais da Educação, da Saúde, Assistência Social e Conselho Tutelar

As EMEIS, o Centro de Saúde da Família e UBS de Daltro Filho, o CRAS e o Conselho Tutelar estarão fechados.

A sala de emergência na UBS do Centro terá um técnico de enfermagem e um motorista para avaliação e transferências para o Hospital em caso de urgência

Plantão: 51 98118 0617

JÚLIA AMARAL



Cegas, Vera Lúcia (d) e Clarissa compartilham as lutas na vida por mais inclusão

TEUTÔNIA ▶ HISTÓRIAS DE VIDA

# Amor de mãe e filha: uma força invisível aos olhos



JÚLIA AMARAL

No pátio da casa dos pais, em Posses, Vera Lúcia Pereira Valentim da Silva (50) conta como foi sua infância. Tudo absolutamente normal e feliz, não fosse a grande colher de chá que recebia quando aprontava alguma travessura. Ninguém ousava xingar ou impedir as alegrias de uma criança que nasceu cega.

Sem ressentimentos ou traumas, ela lembra do passado com carinho. A positividade de Vera se transforma em determinação, compartilhada com a filha mais nova, Clarissa Monteiro, que nasceu com a mesma condição da mãe.

A história passa longe de ser um drama. Foi o glaucoma congênito que lhes tirou a possibilidade de enxergar com nitidez – o que não significa que vivem no escuro. “Vejo as luzes e as cores. Sei quando há sol e quando está nublado. Na verdade, a minha visão é linda”, declara Vera. A filha, que hoje é ativista das causas de pessoas com deficiência, herdou da mãe a garra e a vontade de driblar o preconceito.

## O PRIMEIRO DIAGNÓSTICO

Quando a família soube que a condição de Vera era irreversível, mas que seu irmão mais novo, que também apresentava problemas de visão, ainda poderia ser tratado, mudou-se para Porto Alegre em busca dos melhores atendimentos médicos. Foi na capital que Vera estudou, trabalhou e formou família, junto do marido, Paulo Valentim da Silva. Não enxergar não foi um impedimento para nada, mas uma outra forma de levar a vida.

Quando terminou o supletivo para a conclusão do Ensino Médio, ela engravidou do primeiro filho, Bruno, hoje com 30 anos e morador de Teutônia. A beleza da maternidade cativou, e nenhum grande problema foi imposto pela cegueira da mãe. O filho não teve problemas de visão, apesar da possibilidade de herança genética. Quando o pequeno tinha cerca de 3 anos, Vera decidiu ingressar no mercado de trabalho e mergulhou em um processo difícil, mas não impossível. Aprendeu a andar pelo centro sozinha e buscou os primeiros estágios, sem desistir ou duvidar da própria capacidade.

Persistente, descobriu um campo de atuação que mantém seu interesse e paixão até hoje: a educação. Vera aprendeu a ler em braile ainda na infância e desenvolveu a habilidade na boa escola pública em que foi matriculada pelos pais. Tornou-se revisora de livros em braile na Secretaria de Educação do Rio Grande do Sul e, assim, se profissionalizou. Empolgada com o poder do ensino, ingressou na faculdade de História. Quando estava no meio da graduação, engravidou de Clarissa.

## UMA MATERNIDADE ESPECIAL

As aulas do curso de História fizeram parte de sua rotina até o fim da gravidez. Com ecografias e exames em dia, os pais acreditavam que Clarissa não sofreria de glaucoma congênito. A surpresa veio na hora do parto. “Lembro de um médico falar para o outro: ‘Conta agora ou depois?’ E o outro respondeu: ‘Conta agora, se ela for desmaiar, já está deitada’”, brinca Vera. Mas a notícia não abalou a família.

“A maternidade da Clarissa foi e é especial. Larguei tudo para ficar com ela, que fez a primeira cirurgia com 1 mês de vida. Sempre tive um olhar muito pedagógico sobre a criação dela”, destaca a mãe.

O prazer e a paixão de criar a tão sonhada filha menina não foram abalados pela doença. Conhecidora das dificuldades de uma criança cega, Vera estimulou a filha tanto quanto pode e, hoje, celebra a mulher forte que criou.

## A SEGUNDA GERAÇÃO

Ainda assim, engana-se quem pensa que a vida de Clarissa foi mais fácil por ter uma mãe cega e tão empenhada em sua educação. “A vida de uma criança com deficiência nunca é fácil. Os caminhos nunca estão abertos. Tudo precisa ser pensado de forma especial, e nem todos têm essa sensibilidade”, afirma a jovem. Aos 18 anos, ela entende que nascer em uma família que já viveu essa realidade a poupou do estereótipo do sofrimento e do estigma da incapacidade.

Consciente de seus direitos, Clarissa milita pela causa e entende que os problemas de inclusão e preconceito ainda exigem grande esforço social. “O que é inclusão? É integrar a pessoa, não apenas mantê-la no mesmo espaço. Hoje, colocamos uma criança com qualquer deficiência em um ambiente comum, mas isso não significa que ela está incluída”, afirma.

Mãe e filha acreditam que a educação regrediu e, por isso, o acesso para pessoas cegas também piorou. Dessa forma, os estímulos vindos de casa se tornaram ainda mais especiais e necessários.

## MULHERES ESCRITORAS

“Eu soube fazer as melhores escolhas para a minha filha. Com 4 anos, aprendi as cores. A Clarissa já as conhecia há 1 ano e 10 meses”, destaca Vera. A filha também teve contato com o braile ainda mais cedo que a mãe, e agora se prepara para lançar seu segundo livro – o primeiro foi *Vozes Noturnas*, de poesias, e o próximo será de contos. Vera também está pronta para lançar uma obra literária, seu romance de estreia. Ela voltou para a faculdade em 2011 e se formou em 2015. Hoje, também é pós-graduada em Educação Inclusiva.

Entre as dores da falta de apoio da sociedade e as celebrações das conquistas pessoais, mãe e filha se inspiram e encontram amigos pelo caminho. As duas valorizam as associações que reúnem e ajudam pessoas com deficiência e acreditam na evolução rumo a uma sociedade mais inclusiva.



## NOTÍCIAS DA PREFEITURA DE WESTFÁLIA

### Pagamento do IPTU

A Secretaria de Administração, Finanças e Planejamento informa que as guias de pagamento do IPTU já estão disponíveis. Os contribuintes podem optar por três formas de desconto no pagamento em cota única:

- Até 28 de fevereiro - 20% de desconto
- Até 31 de março - 15% de desconto
- Até 30 de abril - 10% de desconto

Para quem preferir, o pagamento pode ser parcelado em até 5 vezes.

Como emitir a guia do IPTU?

- 1 - Acesse o site da Prefeitura de Westfália.
- 2 - Clique em Portal de Serviços.
- 3 - Na coluna Tributação, selecione Consulta Débitos.
- 4 - Escolha IPTU e defina Cota Única ou Parcelamento.
- 5 - Em "Data Limite de Pagamento", mantenha o dia atual e clique em Consultar.

Importante: Para a emissão da guia, é necessário informar o CPF do proprietário do imóvel.

Contribua para o desenvolvimento de Westfália!

### Talão do Produtor -

#### Levantamento de Notas Fiscais

A Secretaria de Agricultura e Meio Ambiente informa que o setor responsável pelo Talão do Produtor/ICMS iniciou o levantamento das notas fiscais. A entrega dos talões seguirá um cronograma por localidades, conforme os anos anteriores:

- Linha Frank: 13 a 17 de janeiro
- Linha Paissandu: 20 a 24 de janeiro
- Linha Schmidt: 27 a 31 de janeiro
- Linha Berlim: 3 a 7 de fevereiro

Os produtores rurais que não puderem comparecer nas datas estipuladas devem apresentar os talões até 28 de fevereiro.

O atendimento na Prefeitura de Westfália ocorre de segunda a sexta-feira, das 7h30 às 11h30 e das 13h às 17h. Para mais informações, entre em contato com a Secretaria de Agricultura e Meio Ambiente.

## TAQUARI ▶ VAQUINHA SOLIDÁRIA

# Pais de Laura R. Pereira buscam recursos para tratamento com células-tronco

ARIANA DE OLIVEIRA

Com apenas 4 anos de idade, Laura Ribeiro Pereira enfrenta sérias complicações de saúde devido a uma má formação congênita na coluna, conhecida como Meningocele. A condição de Laurinha acarreta uma série de problemas, incluindo hidrocefalia, bexiga neurogênica, incontinência urinária e fecal, além de uma má formação dos pés.

No Brasil, as opções de tratamento para a condição específica da menina, que incluem uma cirurgia para aumentar a capacidade da bexiga, ainda se encontram em fase de estudo, motivando a família a buscar alternativas no exterior. Fernanda Ribeiro, mãe de Laurinha, é enfermeira e buscou a possibilidade de um tratamento capaz de melhorar a qualidade de vida da filha.

O tratamento mais assertivo é o transplante de células-tronco, disponível no Paraguai. Para viabilizar este tratamento, a família necessita de um montante de R\$ 150 mil, que inclui as passagens para quatro viagens ao Paraguai, necessárias para as aplicações de células-tronco, e os custos com a reabilitação.

A mobilização da comunidade já resultou na arrecadação de R\$ 103 mil, mas ainda faltam R\$ 47 mil para atingir a meta. Fernanda tem liderado a campanha com o apoio da comunidade, promovendo diversas ações para angariar fundos.

## O DIA A DIA DE LAURINHA

A rotina de Laurinha é desafiadora, exigindo cuidados contínuos e acompanhamento médico em Porto Alegre. Ela é atendida por uma equipe multidisciplinar no Hospital de Clínicas, incluindo urologista, neuropediatra, neurologista, neurocirurgião, ortopedista e fisiatra, além de realizar fisioterapia e ter acompanhamento com psicopedagoga.

Apesar de estar clinicamente estável, a menina ainda necessita realizar lavagens intestinais diárias e sofre com infecções urinárias recorrentes, que causam dor e febre, além de incontinência urinária e fecal.

A família de Laurinha enfrenta uma rotina intensa, equilibrando trabalho, campanha de arrecadação e os cuidados com a filha. Fernanda trabalha como enfermeira, e seu marido, como técnico de manutenção. Eles contam com o apoio de uma pessoa que auxilia pela manhã e da avó, à tarde. A família também precisa lidar com os custos frequentes de deslocamento para o hospital em Porto Alegre e o desgaste físico e emocional da criança.

## AÇÃO CONJUNTA

A comunidade de Taquari se mostra solidária à causa de Laurinha, promovendo uma série de eventos para arrecadar fundos. Entre as iniciativas estão leilões virtuais, venda de pastéis, bingos e um bazar de calçados. A venda de pastéis ocorrerá no dia 8 de fevereiro, na Escola Municipal de Educação Infantil Ivo Lauter, das 15h às 19h, e um bingo marcado para o dia 22 de fevereiro. Além disso, caixas de coleta foram disponibilizadas em estabelecimentos comerciais da cidade.

As doações também podem ser feitas via Pix para a conta de Laura Ribeiro Pereira. A chave é o número de celular (51) 9 8103-1470.

ARQUIVO PESSOAL / DIVULGAÇÃO



Laurinha se divide na rotina de tratamentos para a má formação congênita e as brincadeiras de criança



## GENTE QUE ESCREVE

Vera Fontana

### O poder do perdão

De antemão cabe distinção  
Entre pedido de desculpas e perdão  
Advindo o primeiro do ofensor ao ofendido  
Independentemente de credo, filosofia ou partido.

Perdoar, por outro lado, é tirar de você  
O peso que te incomoda por dentro  
Se alguém te magoou pra valer  
Te deixando sem chão e sem intento.

É sentimento muito pessoal  
E não depende do arrependimento do outro  
E sim do entendimento de cada um  
De forma genuína e individual.

No reconhecimento da inconsistência  
De quem agiu por ignorância  
Ou por incapacidade de ser melhor  
Ou ainda na pequenez de espírito inferior.

Assim, o perdão não nos deixa a esmo  
Nos eleva a um plano superior de benevolência  
De superação consigo mesmo  
E também de muita sapiência.

É a paz que se procura dentro de si  
Na convivência com o próximo  
Na certeza de recomeçar de *per si*  
Um novo ciclo próspero.

Sem máculas no coração  
Aptos a receber energia positiva  
Possibilitando a concessão  
Da felicidade sensitiva merecida.

E do caminho livre e aberto  
Para reorganizarmos nossas vidas  
Na certeza de estarmos certos  
E nossa intenção mais pura reconhecida.



ARQUIVO PESSOAL



Entrevista:

Angelita Herrmann

LUCIANA BRUNE

O Programa Mais Elas deste sábado (1º/2) recebe Angelita Herrmann, nutricionista e consultora sênior de projetos do Instituto Promundo. O tema do debate será amplo e impacta toda sociedade: como ressignificar a masculinidade?

Vamos analisar o quanto a masculinidade tóxica atinge a vida das mulheres, mas também o quanto ela impacta este homem, inserido na cultura e parte desta sociedade.

Acompanhe e mande sua mensagem, a partir das 13h30,

pela sintonia 96.9 FM, no site [www.popular.fm.br](http://www.popular.fm.br), aplicativo ou pela transmissão on-line no YouTube e Facebook do Grupo Popular. Com a parceria da psicóloga Fernanda Schuster, da médica pneumologista Bárbara Fontes Macedo, de Delícias da

Rose Doces e Salgados, Cristal Joias e Ótica, Fruteira Bakibom, Onbozz Marketing Incomum, Solar Baviera Eventos, Dra. Maria Claudia Piccoli – cirurgia plástica, TeutoWork, Farmácia Canabarense, Supermercados WD e Lojas Dullius.

FOTOS: LUIS AUGUSTO HUPPES



TEUTÔNIA ▶ ACADEMIA

Área era usada como depósito e agora receberá atletas da Teutônia Futsal e associados da APDL

# ASTF pré-lança Espaço Saúde em parceria com a APDL



LUI AUGUSTO HUPPES

**N**a noite de quarta-feira (29/1), a Associação Pró-Desenvolvimento de Languiru (APDL) foi palco da pré-inauguração do Espaço Saúde, o novo centro de treinamentos e preparação da Associação Teutoniense de Futsal (ASTF) - Teutônia Futsal. O projeto, planejado desde setembro de 2024, está praticamente finalizado e tem data de inauguração prevista para o dia 10 de fevereiro.

Com uma área de 300 metros quadrados, o espaço, antes subutilizada, ganha uma nova função, beneficiando tanto os atletas da Teutônia Futsal quanto os associados da APDL e moradores da região. Entre os diferenciais destacam-se o acesso ao estacionamento da APDL para os frequentadores da academia e uma sala exclusiva para fisioterapia e avaliação dos jogadores.

## PARCERIA E ESTRATÉGIA

O presidente da Teutônia Futsal e dirigente da APDL, Valdair Kliks, ressalta que o projeto foi amplamente debatido com ambas as partes e bem recebido por todos. Segundo ele, a criação de uma sede esportiva própria representa um passo fundamental no planejamento de longo prazo da entidade. “Estamos prestes a completar 16 anos de atividades. Durante uma década focamos no futsal adulto, mas, nos últimos anos, redirecionamos nosso trabalho para as categorias de base e o núcleo social. O Espaço Saúde será essencial para essa nova fase, beneficiando tanto nossos atletas quanto a comunidade, que contribuirá com mensalidades, tornando a academia autossustentável”, destaca Kliks.

Ele relembra que, anteriormente, os treinos físicos dos atletas dependiam de parcerias com outras academias, o que gerava desafios logísticos e de horários. “Agora temos uma estrutura completa, tanto interna quanto externa, com estacionamento e pista de caminhada. É um ambiente privilegiado, que combina funcionalidade e bem-estar”, pontua.

Além da parte esportiva, Kliks celebra o impacto da nova sede para a identidade da Teutônia Futsal. “Teremos um espaço próprio para expor camisas, materiais esportivos e oferecer um ambiente especial para os patrocinadores. Essa conquista representa um novo capítulo para o clube”, acrescenta.



Rudimar Landmeier (e) e Valdair Kliks expressaram a alegria em reutilizar o espaço

## ALINHAMENTOS E COMPROMISSO SOCIAL

O presidente da APDL, Rudimar Landmeier, reforça que o momento é ideal para fortalecer as atividades sociais promovidas pela associação e pelo Teutônia Futsal.

“A APDL atua em prol da comunidade há anos, não apenas na área de saneamento, mas também com o Parque Social Esportivo, que promove práticas esportivas e eventos. Esse projeto se alinha perfeitamente aos nossos propósitos, resultando em mais uma alternativa de lazer e saúde para a população”, afirma Landmeier.

Ele destaca que a reativação do espaço foi essencial para sua transformação em um complexo esportivo. “Estudamos as possibilidades junto ao Kliks e entendemos que essa iniciativa traria benefícios para todos. Além de um novo ambiente para atividades físicas, a sala de fisioterapia complementará nosso compromisso com a saúde”, conclui.



Parceiros confraternizaram em coquetel



Pré-lançamento ocorreu na noite de quarta-feira (29/1)



## SAÚDE NO ESPORTE

Jamil Barghouti

Médico Ortopedista  
e Traumatologista  
CRMRS 25.520  
RQE 16.452

### Você sabe o que é reconstrução anatômica do ligamento cruzado anterior do joelho?

Atletas profissionais e amadores das diversas modalidades do esporte podem sofrer ruptura do ligamento cruzado anterior do joelho. É comum isso acontecer, principalmente, no futebol, nas torções por mudança brusca de direção, por movimento que ultrapassa os limites da rotação do joelho ou por trauma direto, provocando a torção da articulação.

Quando há ruptura do ligamento cruzado anterior, esse não cicatriza espontaneamente. É preciso refazer ele, reconstruir esse ligamento. A ruptura do ligamento cruzado anterior do joelho causa dor, inchaço e instabilidade articular, impedindo assim o atleta de continuar praticando esporte.

A cirurgia, que é por videoartroscopia (pequenos cortes), consiste em refazer o ligamento o mais próximo possível do que ele era originalmente, por isso falamos no termo "reconstrução anatômica" do mesmo. Isso é extremamente necessário para que o atleta possa retornar a praticar seu esporte favorito.

Então, caso você tenha lesão, é preciso que um especialista em joelho cuide dela para que você possa ter a possibilidade de retornar a praticar seu esporte favorito sem dor, e também impedir ou reduzir a chance que essa junta (articulação) evolua com desgaste da cartilagem (artrose).

**DR. JAMIL**  
ESPECIALISTA EM JOELHO

## LAJEADO ▶ INCENTIVO FINANCEIRO

# 2025 pode ser muito melhor para a Alaf

LUIS AUGUSTO HUPPES

A Associação Lajeado de Futsal (Alaf) esteve à beira de interromper suas atividades devido a dificuldades financeiras que começaram em 2020. No fim de 2024 foi cogitada a possibilidade de uma pausa nas atividades para 2025. No entanto, a aprovação de um incentivo por meio do Programa Pró-Esporte RS mudou esse cenário.

Alexandre Heisler, presidente da Alaf, foi reeleito para o cargo e continuará à frente da equipe em 2025. Ao refletir sobre o turbulento fim de ano do clube e os planos, ele destacou os principais desafios enfrentados, como as instabilidades causadas pelas cheias de 2023 e 2024 e a exaustão da equipe administrativa.

Apesar das adversidades, Heisler enfatizou a importância da aprovação de projetos via Pró-Esporte, o que possibilitará novos recursos para a associação. A expectativa é que, até o início de fevereiro, a publicação oficial no Diário Oficial do Estado (DOE) confirme os projetos contemplados, permitindo que a Alaf continue o planejamento de 2025, com foco na renovação do elenco e melhorias na estrutura da equipe.

A captação de recursos, no entanto, permanece um grande desafio. Embora os projetos já tenham sido aprovados, o processo de captação depende da colaboração de empresas que destinam parte do ICMS ao esporte. A direção já conversa com empresas parceiras, mas a intensificação da captação ocorrerá apenas após a publicação no DOE.

Em relação ao espaço de treinamentos, a Alaf enfrenta mais uma dificuldade: a reforma do ginásio "Claudio" após a enchente de 2024. A associação depende da disponibilidade do espaço, o que limita a frequência dos treinos. Apesar de a estrutura já ter sido melhorada, os vestiários ainda estão em reparo.

Por outro lado, um ponto positivo relevante é o impacto do projeto na formação das categorias de base. Em 2024, a Alaf iniciou um projeto social no Bairro Santo Antônio, em Lajeado, atendendo 45 crianças com treinamento, materiais esportivos e alimentação. Além disso, os novos projetos aprovados contemplam o apoio à equipe Sub-17 e à equipe adulta, com o objetivo de participar de competições como a Taça Farroupilha e a Série B do Campeonato Gaúcho.



ALAF / DIVULGAÇÃO

**A aprovação no Programa Pró-Esporte RS colabora com a sequência das atividades da Alaf**

## ALTERNATIVAS AOS CUSTOS

Heisler comenta sobre o cenário financeiro no futsal amador, destacando a dificuldade de manter os custos elevados com os atletas. Para enfrentar esse desafio, a Alaf busca alternativas, como a contratação de jovens atletas de fora da região, que recebem alimentação, hospedagem e um salário compatível com as condições do clube. A captação de atletas locais também segue em andamento, com destaque para o desenvolvimento de jogadores das categorias de base.

## AMOR PELA ALAF

Após 10 anos à frente da Alaf, Heisler afirma que, apesar do cansaço e das dificuldades, a paixão pelo esporte e a responsabilidade o motivam a seguir no cargo. Destacou a necessidade de profissionalizar a gestão da associação, garantindo que as funções operacionais sejam executadas por pessoas remuneradas, de modo que o presidente não precise se envolver diretamente em atividades como lavar uniformes ou transportar atletas.

Revela que, embora tenha considerado deixar a presidência, a falta de uma pessoa disposta a assumir o cargo o manteve à frente da Alaf, com o objetivo de assegurar a continuidade das atividades da associação. Por fim, reiterou seu compromisso em fazer o melhor pela entidade.

## VALE DO TAQUARI ▶ FUTEBOL AMADOR

# Ano começa com campeonatos pela região

LUIS AUGUSTO HUPPES

A temporada de 2025 começou a todo vapor para o futebol amador na região, impulsionada pelo início dos campeonatos municipais. Diversas competições já estão em andamento ou prestes a começar e prometem um calendário movimentado para os clubes locais.

Em Nova Bréscia (seis equipes), Boqueirão do Leão (seis equipes) e Progresso (sete equipes) os torneios já estão em andamento. Em Arroio do Meio, o Campeonato Municipal inicia neste fim de semana, com seis equipes participantes. O mesmo vale para Encantado, cujo torneio inicia neste sábado, com oito equipes.

Roca Sales adotará o sistema de fichas eletrônicas da Associação

de Ligas do Vale do Taquari (Aslivata) para modernizar a organização do campeonato, que

contará com seis times e começará em 16 de fevereiro. Em Taquari, o torneio inicia no mesmo dia, com cinco equipes confirmadas.

Já Bom Retiro do Sul ainda está na etapa de organização, com cinco equipes já inscritas e possibilidade de mais adesões. A data de início está prevista entre 16 e 23 de fevereiro.

O Intermunicipal Sicredi Certel 2025, promovido pela Associação de Clubes Amadores de Teutônia (Acat), tem estreia marcada para 8 de março. Lajeado, por sua vez, projeta seu campeonato municipal para 16 de março, com nove equipes no futebol de campo masculino e outras nove no futsal feminino.

Em Estrela, a previsão é para a segunda quinzena de março, com 12 times, sendo permitido apenas jogadores vinculados ao município.



ARQUIVO FP

**Além do Intermunicipal, outros campeonatos devem ocorrer pela região**

Mais campeonatos municipais estão previstos na região, e você confere mais informações sobre os citados e os demais no [site folhapopular.info](http://site.folhapopular.info).

POÇO DAS ANTAS ▶ FUTSAL

# Campeonato municipal é retomado

DIVULGAÇÃO



Carvão Wilke garantiu vaga na final pela categoria Força Livre

LUIS AUGUSTO HUPPES

**A**pós meses de incertezas e um intervalo forçado, o Campeonato Municipal de Futsal de Poço das Antas foi retomado no dia 22 de janeiro. A competição, que integra a 23ª Taça Municipal de Futsal, havia sido suspensa em 2024 devido a problemas organizacionais e incidentes durante os jogos.

Na rodada de reabertura foram realizados quatro jogos, um para cada categoria. No Sub-16 masculino, o confronto entre Real Varzea e Milionarios terminou empatado em 4 a 4, enquanto no Feminino o placar foi de 4 a 1 para o Falso Madrid, em duelo com Rainhas da Quadra. Já no Veterano, o Poço das Antas goleou o Reis da Copa por 9 a 4, e, no Força Livre, o Carvão Wilke venceu o Zenit FC por 6 a 4.

Nessa quarta-feira (29/1) foram realizadas mais partidas. Pelo Sub-16, o Real Várzea venceu o Milionários por 4 a 1. Já pelo Veterano, 11 Amigos e Upal protagonizaram confronto de 13 gols com a vitória do 11 por 8 a 5. Pelo Força Livre, o Carvão Wilke venceu o Zenit por 4 a 3, e o Sporting bateu a Atalanta por 5 a 3.

A competição segue no formato de semifinais, com jogos de ida e volta. A final será disputada em partida única, programada para o dia 19 de fevereiro. A organização enfrentou desafios para ajustar as datas devido ao calendário apertado e à disponibilidade de atletas, mas manteve o compromisso de concluir a edição.

Augusto Huebner, um dos responsáveis pela organização, explica que foi difícil chegar a um consenso e retomar os jogos. “Mas conseguimos superar os desafios e voltamos. Fizemos ajustes para atender as demandas dos times e garantir a continuidade do campeonato”, cita.

## PRÓXIMOS JOGOS

Na próxima quarta-feira (5/1) ocorrerão os jogos de volta das semifinais, no Ginásio Municipal de Poço das Antas. Às 19h50, pela categoria Feminina, Falso Madrid e Rainhas da Quadra se encontram. Mais tarde, às 20h50, Poço das Antas e Reis da Copa jogam pela categoria Veterano. Ainda pelo Veterano, 11 Amigos e Upal disputam a classificação às 21h40. Para fechar a noite, às 22h30, Sporting e Atalanta se enfrentam pelo Força Livre.

Visando às finais, já estão classificadas as seguintes equipes: Real Várzea pelo Sub-16; Guerreiros FC, na Sub-16; Carvão Wilke, no Força Livre; e Hello Kyti FC, no Feminino.

## SEGURANÇA REFORÇADA

Após os incidentes de 2024, foram implementadas medidas de segurança para evitar novas situações. A presença de seguranças e o apoio da Brigada Militar foram destacados como fundamentais para o bom andamento das partidas. No entanto, o públi-

co ainda foi tímido na reabertura. “Foi em uma quarta-feira à noite, com jogos que se estenderam até tarde, o que afastou parte da torcida. Acreditamos que, com o avanço das semifinais, o público vai voltar ao ginásio”, afirma Huebner.

## CALENDÁRIO

Além da conclusão da 23ª Taça de Futsal, Poço das Antas já se prepara para outros eventos esportivos. A Transcitrus, competição intermunicipal de futebol de campo, está confirmada para março, e há planos para uma nova edição da rústica, tradicional corrida que mobiliza a região.

O trabalho de base também segue como prioridade no município, com destaque para as escolinhas de futsal, que atendem meninos e meninas de diversas idades. “O esporte aqui é mais do que competição, é formação. Temos meninas indo fazer testes em grandes clubes, o que nos enche de orgulho,” comenta Huebner.

A comunidade agora espera que o Municipal de Futsal volte a atrair torcedores e recupere a tradição que o torna uma das principais competições esportivas da região. “Fazemos um apelo ao público para que compareça e prestigie. É um esforço conjunto para que o esporte continue a unir nossa cidade,” conclui Augusto.

## ESTRELA ▶ QUE TIME É ESTE

### São Luís da Delfina de 1980

RUDIMAR THOMAS

Quem joga ou jogou futebol ou qualquer outro esporte tem, nos seus arquivos, fotos de times que levantaram títulos ou que, simplesmente, participaram de competições ou de partidas amistosas. Na foto de número 176 da série, destacamos o time do São Luís da Delfina, Estrela, da década de 1980, formado por atletas exclusivamente da localidade.

Em pé: Erni Schneider, Luiz Portz, Clóvis Eidelwein, Pedro Ely, Guido Scheeren, Rudi Klafke e Paulão Plentz.

Agachados: Genico Schneider, Luiz Schneider, João Lauri Eidelwein(+), Alfredo Kuhn, Celso Scheeren e Lino Scheeren.

ARQUIVO FP



## COLUNA DO INTER

Rudimar Thomas

rudimarthomas@yahoo.com.br

## História do esporte – Fundadores do Inter

Uma foto, tirada em abril de 1909, contém uma imagem descoberta em março de 2015 pelo consulado do Inter no Rio de Janeiro, com apoio do Museu do Inter e de conselheiros do clube. A foto inédita ilustra os jovens fundadores do Sport Club Internacional em pose especial no campo da Redenção, em Porto Alegre. Estão escritos na foto os nomes de Valdemar Fachel, Antenor Lemos, Luiz Madeira Poppe, Heldeberto Mendonça, Adroaldo Fachel, Benjamim Vignoles, Rodolfo Vignoles, Horácio Carvalho, Joaquim Carvalho, José Poppe, Henrique Poppe Leão e João Leopoldo Seferin (presidente).

## Notícias do Inter

1) O meia-atacante Alan Patrick, cobrando pênalti, fez o primeiro gol do Inter no Gauchão, no empate de 2 a 2 com o Guarany de Bagé; 2) Na segunda participação no Gauchão, veio a primeira vitória na competição, com dois gols do atacante Borré; 3) O atacante colombiano Johan Carbonero estreou com gol na vitória de 2 a 0 diante do São José de Porto Alegre; 4) O volante Rômulo, do Inter, irá defender a equipe do Tigres do México, em sua primeira experiência no exterior; 5) O garoto zagueiro Victor Gabriel está indo bem na oportunidade que lhe foi dada neste início de Gauchão; 6) NILSON BRAUN, de Estrela, nos dá o privilégio de acompanhar a nossa coluna do Inter de número 67.

## Time do coração

Nesta edição, enfatizamos um desportista que está sempre acompanhando os bastidores do noticiário esportivo, principalmente, os relacionados com o seu time do coração, o Internacional de Porto Alegre. Atuou em diversas equipes pelo futebol, entre elas o Inter de Conservas (Lajeado), Independente de Porongos (Estrela) e Brasil de Marques de Souza. Atacante de qualidade, facilidade dos dribles e muita movimentação em campo. Atualmente, realiza um trabalho incansável na escolinha de futebol FFM, de Lajeado. Veja, na foto, PAULINHO SABARÁ, com a camisa do Inter no estádio Beira Rio, em Porto Alegre.

ARQUIVO PESSOAL / DIVULGAÇÃO



## REGIÃO ► ASLIVATA

## Os planos da direção pós reeleição

LUIZ AUGUSTO HUPPES

O ano de 2025 começou com a reeleição de Viane Batista Hammes ao cargo de presidente da Associação de Ligas do Vale do Taquari (Aslivata), em eleição realizada no dia 24 de janeiro – como já informado na Folha Popular de número 3.832. Além dele, a direção é composta pelo vice-presidente, Daniel Soder; o secretário, Abel Hammes; a vice-secretária, Marieli Santos; o tesoureiro, Moacir Mantovani; e o vice-tesoureiro, Alexandre Horn.

Na expectativa de um ano promissor pelos gramados do futebol amador, Viane e Daniel destacam que 2025 será um período de crescimento e ampliação das competições municipais e regionais. Hammes enfatiza o compromisso de aumentar a participação de clubes e avançar em projetos estruturantes. Um dos principais desafios é atender ao pedido da Certel, que estabeleceu a meta de ter 70 clubes inscritos em 2026, em comemoração aos 70 anos da cooperativa.

## CAMPEONATO REGIONAL

O tradicional Regional organizado pela Aslivata tem a previsão de que os jogos iniciem no primeiro domingo de agosto, desde que as condições climáticas sejam favoráveis. A definição do formato da competição dependerá do número de clubes inscritos, com um equilíbrio entre a quantidade de partidas e a viabilidade financeira das equipes.

Viane destaca que o foco é garantir jogos mais decisivos, o que evita um grande número de partidas na fase classificatória. A projeção inicial é que cada equipe disputará entre 10 e 12 partidas no Regional, dependendo do número de inscritos. “Nos anos 2000, um clube podia jogar até 18 partidas para ser campeão. Hoje, buscamos um formato mais objetivo, com jogos mais decisivos”, explica.

## HISTÓRIA E HOMENAGENS

Em 2025, a Aslivata completa 40 anos de existência, e a direção planeja um evento especial para marcar a data. A proposta é realizar um resgate histórico, para homenagear ex-presidentes, ligas municipais ativas e clubes filiados. O evento também terá a participação da imprensa, para reconhecer sua contribuição na divulgação das competições ao longo dos anos.

## CATEGORIAS DE BASE

Uma das novidades para 2025 é a criação de um campeonato regional de base, cujas inscrições já estão abertas. Para definir a estrutura da competição, uma reunião está agendada para o dia 15 de fevereiro, onde escolinhas e equipes interessadas poderão discutir o formato e apresentar sugestões. A proposta é realizar os jogos aos sábados à tarde, o que evita conflitos com os campeonatos municipais.

## TECNOLOGIA E MODERNIZAÇÃO

O sistema eletrônico de fichário da Aslivata tem sido elogiado e aderido pelos clubes, pois evita a duplicidade de inscrições e facilita o gerenciamento de atletas. Segundo Daniel, a transição do formato físico para o digital trouxe mais agilidade e segurança ao processo. A previsão é que o sistema continue sendo aperfeiçoado, para garantir ainda mais eficiência na administração das competições.



## SEM PULO

Rudimar Thomas

rudimarthomas@yahoo.com.br

## Os comentários

Sobre as matérias da coluna Sem Pulo e Túnel do Tempo: 1) Sobre a matéria do Wilson Pereira-Pedalada, tive a satisfação de conhecer jogando juntos no Master Rudibar de futebol de campo. Parabéns (Tissiano Roloff - Fazenda Vilanova); 2) Que bela matéria, tive o privilégio de assistir essa lenda do nosso futebol em campo. Grande amigo Wilson (Celau Gomes - Venâncio Aires); 3) Bela homenagem Rudimar ao nosso amigo Wilson Pereira, o Pedalada. Foi um craque de bola e um canhoto habilidoso. Não existe canhoto ruim de bola, né, Wilson Pereira!!! (Elton Chagas “Tataio” - Fazenda Vilanova); 4) Muito justa a homenagem, parabéns a você Wilson. Joguei contigo ainda muito jovem, lá no time do Vila Melos, quando fizemos uma excelente campanha. Depois nos encontramos nos veteranos. Que Deus te abençoe com muita saúde. Forte abraço! (Sérgio José Machado Martins - Taquari); 5) Bela homenagem. Parabéns Wilson pela trajetória no futebol e de muitas conquistas no esporte da região. Você marcou uma época. Tamo junto, irmão (Janir Wiebbelling - Barros Cassal).

## Em cima de sua fama

Neste tradicional tópico, destacamos pessoas de nossa região que registram, em foto, o encontro com alguma personalidade do esporte. Na matéria desta semana, enfatizamos um jornalista que atua na imprensa e na assessoria de imprensa em nossa região há vários anos. Recentemente, teve o privilégio de encontrar uma jornalista famosa e apresentadora da RBS TV de Porto Alegre, que



atua diariamente na programação esportiva da emissora. Veja, na foto, RODRIGO ANGELI, de Estrela, com a apresentadora do Globo Esporte, Alice Bastos Neves.

## TÚNEL DO TEMPO ►

Entramos no Túnel do Tempo de número 924, apertamos o botão retrocesso para voltarmos ao ano de 1985 e lembrarmos um pouco do “Carlos Roberto e o sonho de ser radialista”. Quando garoto, recebeu de presente dos pais um rádio Sharp com capa de couro, com o qual começou a acompanhar as transmissões esportivas, principalmente do seu ídolo, o narrador Pedro Carneiro Pereira. Com um graveto na mão como se fosse um microfone, virava narrador de fute-

## CARLOS ROBERTO e o sonho de ser radialista

bol. Em 1974, começou a realizar o seu sonho na Rádio Açoriana de Taquari. Depois, passou pela Rádio Alto Taquari de Estrela, até ir para Venâncio Aires, onde está atualmente. Veja, na foto de 1985 e outra atualmente, CARLOS ROBERTO DE OLIVEIRA, num momento na Rádio Alto Taquari de Estrela e, no outro, na Rádio Terra de Venâncio Aires. Direto do Túnel do Tempo, há mais de 40 anos. Fique de olho, um dia pode ser a sua foto a surgir aqui no Túnel.



ARQUIVO PESSOAL / DIVULGAÇÃO

História do esporte:  
Os 40 anos da Aslivata

A Associação de Ligas do Vale do Taquari foi criada em 1985, com o intuito de unificar o fichário dos atletas de futebol, sendo uma Liga Mãe para organizar o fichário e os certames municipais, de forma regionalizada. Naquele mesmo ano, o Esperança de Dona Rita, do município de Arroio do Meio, foi o primeiro campeão Regional. De lá para cá, outras 23 equipes conseguiram também este grande feito de faturar este título Regional, tão difícil de ser conquistado. Como neste ano serão completados os 40 anos de fundação da Aslivata, o presidente Viane Hammes, reeleito para mais 2 anos de mandato, sinaliza e aceita sugestões para fazer algum tipo de destaque para marcar esta trajetória de quatro décadas. Também, ainda no primeiro semestre deste ano, deve acontecer um campeonato com os jovens talentos do futebol de base, que apresenta boa qualidade técnica e muito bem organizada em nossa região.

## Sem pulo

1) Rodrigo Schons, de Teutônia, informou que, na abertura da janela, o time do Movaal fez cinco contratações para reforçar o elenco para o ano de 2025; 2) Sérgio Bagestan, agora morador do Bairro Teutônia, virou torcedor do Gaúcho, e diz que o piso do ginásio do Pavão Vermelho está um luxo; 3) O “Panterra” José Elton Lorscheider prestou informações sobre o amador de Arroio do Meio, e diz que o Sete de Setembro é o que mais tem títulos amadores do município; 4) Guilherme Vogt, Jones Kohl, Elias Fensterseifer, Cristian Von Muhlen e Pedro Mortari são as novas contratações do Movaal de Teutônia; 5) Daniel Soder e Altemir Haussmann são aqui da região e atuam como instrutores de VAR nos jogos do Gaúcho; 6) Atleta profissional, Ivo da Rosa (38) esteve no programa Terceiro Tempo. Ele é ídolo no futebol asiático e diz ter ainda “lenha pra queimar”; 7) Wilson Pereira, o “Pedalada”, de Vale Verde,



**DE OLHO NA REGIÃO**

Lucas Leandro Brune



Troca de farpas entre vereadores rompe equilíbrio anunciado na posse.

LEIA MAIS ▶ 4

**PODER DAS PALAVRAS**

Luciana Brune



Que tal trocar o *fast-food* mental por uma dieta intelectual balanceada?

LEIA MAIS ▶ 5

**ALMANAQUE**

Rudimar Thomas



Em 1º de fevereiro é comemorado o Dia da Defesa Civil instituído por meio da lei nº 11.235/1992.

LEIA MAIS ▶ 8

**ESPORTE**

**SANTA CATARINA ▶ SUB-15**

# AERC Juventus bicampeã da 9ª Copa Maravilha

LUIS AUGUSTO HUPPES

A equipe representante da categoria Sub-15 da Aerc Juventus, de Teutônia, conquistou o bicampeonato da 9ª Copa Maravilha de Futebol de Base, realizada pela Planeta Bola Eventos Esportivos. A taça foi confirmada após os teutonienses vencerem a final pelo placar de 2 a 0 contra o time da casa, o SEJL Acema CRM. Os gols da decisão foram marcados por Kauê e José.

O torneio, realizado em Maravilha, Santa Catarina, reuniu 26 equipes de alto nível, incluindo times tradicionais como São José, de Porto Alegre, Escola da Chape (Chapcoense), Cruzeiro, de Cachoeirinha, e Escola do Furacão (Athletico Paranaense). Mesmo diante de adversários com bagagem, a Juventus se destacou com uma boa campanha.

Cristian Gonçalves, coordenador das equipes competitivas, comemora a conquista e ressalta o comprometimento do time. “Conseguimos honrar a Juventus em uma competição tão disputada e alcançamos o bicampeonato. A sensação é de que o trabalho está no caminho certo e que estamos conseguindo desenvolver nossos atletas, tanto dentro quanto fora de campo”, disse.

Para ele, o mais importante é o desenvolvimento desses atletas, e o resultado é consequência disso. “A vitória é fruto de um trabalho árduo e constante de nossa comissão técnica e de todos os colaboradores”, destaca.

Rafael Bandeira, diretor do Departamento Competitivo, também aponta a importância do título. “Conseguimos levar a bandeira do Vale do Taquari

além das fronteiras do Rio Grande do Sul, enfrentando equipes de peso e saindo vitoriosos. Foi um campeonato muito difícil, mas nossa equipe mostrou muita força e competência para conquistar o bicampeonato”, afirma.

**SETE VITÓRIAS EM SETE JOGOS**

A campanha da Juventus na competição foi impecável – o time alcançou 100% de aproveitamento, com três vitórias na fase classificatória: 4 a 1 contra o São José “A”; 3 a 0 em duelo com a Escola do Furacão e um 8 a 2 contra o Azuriz.

Nas oitavas de final, a Juventus bateu a EF Atleta Nota 10 pelo placar de 6 a 0. Nas quartas, em clássico do Vale do Taquari, goleou a ALE Lajeado por 4 a 0. Na semifinal, um duelo complicado contra o Cruzeiro, vencido por 3 a 2. Já na final, a vitória por 2 a 0 pra cima do SEJL Acema CRM.

Ao todo foram 21 pontos conquistados, com sete vitórias em sete jogos, 30 gols marcados e apenas cinco sofridos.

**CAMPANHA DA JUVENTUS**

Fase	Resultado
Classificatória	Juventus 4 x 1 São José “A”
Classificatória	Juventus 3 x 0 Escola do Furacão
Classificatória	Juventus 8 x 2 Azuriz Ajap
Oitavas de final	Juventus 6 x 0 EF Atleta Nota 10
Quartas de final	Juventus 4 x 0 Ale Lajeado
Semifinal	Juventus 3 x 2 Cruzeiro
Final	Juventus 2 x 0 SEJL ACEMA CRM



DIVULGAÇÃO

**Com 100% de aproveitamento, equipe conquistou o campeonato na categoria Sub-15**

**CLASSIFICAÇÃO GERAL**

EQUIPE	PG	J	V	E	D	GP	GS	SG
Juventus	21	7	7	0	0	30	5	25

**Infraestrutura que garante o máximo de tranquilidade!**

Quer inovar e transformar seu negócio com o melhor da tecnologia?  
 A Ávato oferece toda a infraestrutura necessária para as empresas se destacarem no mercado. Temos soluções avançadas e robustas, recursos customizáveis para atender todas as necessidades.

CONHEÇA O PORTFÓLIO!

0800 644 0692

**ÁVATO**  
avato.com.br

ÁVATO, SOLUÇÕES QUE SIMPLIFICAM