

FOLHA POPULAR

40 ANOS

SÁBADO, 20 de SETEMBRO de 2025

ANO 40 | Nº 3.893 | R\$ 6,00



Lucas Leandro Brune
Uma pessoa se aproxima, desfere um tapa e ameaça ex-colega de partido. | 4



Luciana Brune
Procurar ajuda não é fraqueza, é coragem. | 5



Thiago Maurique
Hassmann na maior feira de fixadores da América do Norte. | 12



Gilberto Soares
"De onde nada se espera, daí é que não sai nada". | 14

Ponte dos Vales ganha sinal verde do Estado e prazo de 18 meses

ÉDERSON DA ROCHA / ESPECIAL FP



São 18 meses para finalizar trâmites e construir a nova ponte sobre o Rio Taquari, com recursos do Fundo da Reconstrução do Rio Grande do Sul (Funrigs). A obra e as desapropriações estão orçadas em R\$ 358 milhões, mas representam conexão relevante entre Vale do Taquari e Rio Pardo. A abertura deste "trecho de anel viário" ganhou adesões importantes, ao menos pelos registros fotográficos desta semana na Univates. **REGIÃO | 4 e 5**

PONTE DOS VALES
A PONTE QUE TODOS PRECISAM PARA NUNCA MAIS PARAR

Escola de Paverama vai à final estadual de Mostra Científica

ANDERSON LOPES



Detectar deslizamentos de terra via aplicativo foi a temática escolhida e a solução desenvolvida pelos estudantes da Escola Estadual de Ensino Médio Paverama. Os alunos Cleiton, Lucas e Nicolas alcançaram o 1º lugar na etapa regional e representarão a 3ª CRE na Mostra Científica Estadual, no mês de novembro, em Novo Hamburgo.

REGIÃO | 6 e 7

Tradição segue viva mesmo quando a chama se apaga

TEUTÔNIA | 14

Festival Paralímpico movimentará a cidade

TEUTÔNIA | 17

Aperte o Play
GRUPO DO BOLA
diPROPOSITO
LUCAS & FELIPE

1ª TAQUIBOM
Feira Estadual de Aquicultura

08.NOV.25
Recanto Novo Paraíso // Bom Retiro do Sul - RS

Adquira seu ingresso: **Sympla** ou nos pontos de venda

Organização:
IFDE
Mauro Hauschild
INTELIGÊNCIA-CONEXÃO ESTRATÉGIA
EMATER/RS
SECRETARIA DE DESENVOLVIMENTO RURAL
GOVERNO DO ESTADO DO RIO GRANDE DO SUL
O Futuro nos une.

EDITORIAL

Ponte dos Vales: ousadia que conecta o presente ao futuro

O anúncio oficial da Ponte dos Vales, entre Estrela e Cruzeiro do Sul, marca um divisor de águas para o Vale do Taquari. Com investimento de R\$ 358 milhões e prazo de 18 meses, a obra não é apenas mais uma ligação sobre o Rio Taquari, mas um símbolo de resposta rápida e planejada às necessidades de mobilidade, desenvolvimento e resiliência climática. O projeto inclui tecnologia inédita no estado para garantir segurança diante de novos eventos extremos.

A mobilização que precedeu o anúncio foi ímpar, por aglutinar líderes de diferentes campos. Sociedade civil, empresários, prefeitos e lideranças uniram forças para mostrar ao governo estadual que o Vale não pede favores, mas exige investimentos proporcionais à sua relevância econômica e social. Essa união explica o reconhecimento de que a ponte é estratégica para o estado e para a região.

A ponte é mais do que concreto e aço: é o elo que traduz sonhos coletivos em futuro possível.

Ao prever altura acima da maior enchente já registrada - maio de 2024 -, o projeto dá um recado claro: o Vale precisa de infraestrutura capaz de resistir e manter-se conectado mesmo em cenários adversos. Essa é uma vitória que se projeta para além da logística de cargas e do fluxo de veículos. Ela representa a possibilidade de salvar vidas, manter a economia girando e dar segurança a milhares de famílias.

Mas o desafio não termina aqui. A ponte precisa sair do papel com o ritmo prometido, cumprindo o prazo ousado de 18 meses - fim do Funrigs. Cabe à comunidade manter vigilância sobre o cronograma, fiscalizar as etapas e cobrar eficiência do Estado e do Daer. E sem criar empecilhos desnecessários. Mas, uma obra dessa magnitude só cumprirá seu papel se for executada com transparência, rigor técnico e agilidade.

Por fim, este anúncio deve servir de inspiração para outras pontes ou para obras estratégicas de infraestrutura pelo Vale do Taquari. A região já mostrou força e união para conquistar. Agora, que mostre também capacidade de se manter coesa em outras frentes. Sem esquecer de acompanhar, fiscalizar e garantir que cada promessa se transforme em realidade.

TEUTÔNIA EM BUSCA DE ENGAJAMENTO NO MOVIMENTO SINDICAL

Siticalte lança primeiro grupo de associados apoiadores

DA REDAÇÃO

O Sindicato dos Trabalhadores nas Indústrias Calçadistas e do Vestuário de Teutônia (Siticalte) mobilizou a diretoria para a criação de um grupo de associados apoiadores da entidade. Cada integrante da atual diretoria teve a oportunidade de convidar mais colegas para que estes possam conhecer e entender melhor o trabalho realizado pela entidade sindical.

Na noite da segunda-feira (15/9), o Siticalte lançou o novo projeto, com a presença de 85 associados e associadas, da diretoria e de funcionários. O grupo participou de um encontro em que o presidente Roberto Müller explicou sobre a função do sindicato, as formas de sobrevivência, convênios disponibilizados aos associados, despesas com manutenção de projetos, andamento das falências pendentes, como é feito o dissídio coletivo e um



LUCIANA BRUNE

Presidente Roberto Müller explicou sobre atividades do Sindicato

resumo das promoções durante o ano.

Foi um momento de entender o momento presente, compreender os desafios superados e os diferenciais oferecidos aos associados. O presidente explica que esta iniciativa visa envolver mais os sócios e dar clareza sobre a importância do movimento sindical, além de transparência às decisões da entidade.

Após, teve palestra com a jornalista Luciana Brune, que falou sobre a importância de se conhecer para se comunicar melhor com o outro.

Com dicas práticas para melhorar a escuta e a comunicação como um todo, o processo de autoconhecimento foi apresentado como uma chave importante na construção de relações melhores e dias mais felizes. Luciana também enfatizou a importância do desenvolvimento da comunicação na formação de novas lideranças e para o dia a dia entre as pessoas no trabalho.

Ao fim, foi serviço um carreteiro com espaço para diálogo e confraternização entre os presentes, sendo assim também uma oportuni-

dade de ver o salão de festas reformado e equipado que está à disposição dos associados, agora também com possibilidade de ser alugado pela comunidade.

O projeto terá continuidade, com encontros a cada 2 meses. Novos convidados podem se inscrever para participar, pois o intuito da ação é somar o maior número de associados para entender o funcionamento do sindicato e ajudar a fomentar a necessidade de participação dos empregados dos segmentos. A próxima reunião será no dia 24 de novembro.



DIVULGAÇÃO

Encontro ocorreu no auditório do Sindicato

FOLHA POPULAR

Os artigos assinados são de inteira responsabilidade de seus autores e não traduzem necessariamente a opinião do jornal nem a do editor. Os conteúdos publicados em anúncios publicitários ou eleitorais são de inteira responsabilidade do contratante do espaço.

PROPRIEDADE:

Folha de Teutônia - Gráfica e Editora Jornalística Ltda.
CNPJ - 90240235/0001-43
Registro no Ofício de Registro Civil, Pessoas Jurídicas, Títulos e Documentos de Estrela, Nº 01/87.
Fundada em 1º de maio de 1985 por:
Valdir Inácio Schardong (em memória) e Deolí Gräff

SÓCIOS-DIRETORES:

Nanci Brune, Sívio Brune e Lucas Leandro Brune

SEDE:

Rua Senhor dos Passos, 441
Bairro Languiru - Teutônia/RS
Caixa Postal 13
CEP: 95890-000
Telefone (51) 3762-2440

REDAÇÃO:

jornal@popularnet.com.br

JORNALISTA RESPONSÁVEL

Lucas Leandro Brune
Jornalista Profissional Diplomado
(Reg. Prof. MT/DRT-RS Nº 14333)

EDITORA

Camille Lenz da Silva
Jornalista Profissional Diplomada
(Reg. Prof. MTR/RS Nº 18712)



PUBLICIDADE E HOMENAGENS:
publicidade@popularnet.com.br

SUA SALA DE AULA PODE SER NA SUA CASA



GRADUAÇÃO EAD

UNIVATES

ESCOLHER A EDUCAÇÃO TRANSFORMA



Com a Graduação EAD
Univates, você qualifica sua
carreira para chegar mais
longe e se dar bem de verdade.

Somos o melhor EAD para o seu futuro:

- Toda a infraestrutura da Univates à disposição
- Mais de 10 polos pelo RS
- Rede de Carreiras para facilitar a entrada no mercado de trabalho
- Flexibilidade de horários para conciliar com a rotina
- Mesmo diploma da graduação presencial

INSCREVA-SE E VIVA NOVAS CONQUISTAS EM → univates.br/vestibular

 **UNIVATES**



DE OLHO NA REGIÃO

Lucas Leandro Brune
lucas@popularnet.com.br

Sítio da FÊ

Ponto culminante de Estrela

CAMINHOS | MENSAGENS
MIRANTES | POUSADAS

Contatos: (51) 9 9996 9399

Defesa de 'território'

Cada prefeito, vice-prefeito e vereador é eleito para lutar pelos interesses da sua cidade. Um dos preceitos é "defender o território" geográfico e buscar os melhores investimentos dentro desta área. Pois, então, cabe aos gestores buscarem soluções: rodovias com melhor infraestrutura, pontes, sinalização, entre outros. Também compete modernizar a cidade com mão única, semáforos, rotas alternativas e mobilidade para ciclistas e pedestres.

Tapa na cara

Eram em torno de 18h do dia 31 de agosto de 2025, fim de tarde de domingo. Muitas famílias tomavam seu chimarrão ou cerveja nos diferentes pontos do Centro Administrativo de Teutônia. Uma pessoa se aproximou de um grupo, ofendeu, desferiu um tapa e ameaçou um ex-colega de partido. O fato foi testemunhado pelas filhas da vítima, por mais cinco pessoas no entorno e por câmeras de monitoramento.

O agredido fez registro de ocorrência na Polícia Civil, na qual identificou o agressor e seu cargo. Decidiu representar criminalmente contra por agressão física e ameaças. Desconfia-se que o motivo para a agressão esteja na decisão do diretório do partido em afastar, expulsar ou remover o agressor do partido. Essa "remoção" foi antes do fato de 31 de agosto. A agressão pode ter sido consequência.

Parque de rodeio

Conversei com lideranças do setor tradicionalista e há o desejo deste espaço em Teutônia. A movimentação de 10, 15 a 20 mil pessoas gera um envolvimento diferente, cultural e econômico. O Acampamento Farroupilha é um pequeno sinal de quão propício e atrativo é o ambiente. O trabalho está em encontrar a área adequada para o Parque de Rodeio de Teutônia.

RAPIDINHAS:

- 1) Defendo a causa com unhas e dentes, mas, na prática, não sou exemplo.
- 2) Vice-governador Gabriel Souza está em franca "campanha". Em breve poderá voltar para novos anúncios impactantes, como o da ponte nesta semana.
- 3) Governador Eduardo Leite também aproveita para seguir sua "projeção" visando novos voos.
- 4) Alguém precisa regulamentar minimamente a segurança de novos entrantes no trânsito.

VALE DO TAQUARI PONTE DOS VALES

Governo anuncia travessia entre Estrela e Cruzeiro do Sul

FOTOS THIAGO MAURIQUE



Ato reuniu representantes do poder público e comunidade

Obra de R\$ 358 milhões será custeada pelo Funrigs e deve ser concluída em até 18 meses

THIAGO MAURIQUE

O governador Eduardo Leite confirmou na tarde desta quarta-feira (17/9) o investimento do Estado para a construção da ponte que ligará os municípios de Estrela (ERS-129) e Cruzeiro do Sul (ERS-130), a chamada Ponte dos Vales. O anúncio ocorreu em ato realizado na Univates, com a presença do vice-governador Gabriel Souza e do secretário de Logística e Transportes, Juvir Costella, além de prefeitos, vereadores,

lideranças empresariais e comunitárias.

A nova travessia terá investimento de R\$ 358 milhões, por meio do Funrigs, destinado a obras de resiliência climática após as enchentes que devastaram o Rio Grande do Sul em 2023 e 2024. Serão R\$ 295 milhões para projeto e obra e mais de R\$ 60 milhões para desapropriações.

O projeto prevê um método construtivo inédito no estado, o que permitirá que a ponte fique pronta em até 18 meses, dentro do prazo máximo do fundo, que encerra em 2027. A obra será executada sob responsabilidade do Departamento de Estradas de Rodagem (Daer).

De acordo com Leite, o Estado considera justo e necessário assumir o desafio de construir a ligação. Segundo ele, a

região se mobilizou e o governo reconheceu a demanda, mas a decisão só poderia ocorrer após o estudo que analisou a viabilidade técnica, econômica e ambiental. "É uma obra que exige avaliação de desapropriações, interferência em edificações e impacto ambiental", afirmou.

Conforme Leite, a metodologia construtiva foi escolhida para garantir segurança, durabilidade e robustez à estrutura. A nova ponte difere da travessia da BR-386. "Isso garante que a travessia resista melhor a eventos climáticos extremos, como os que infelizmente têm atingido o Vale do Taquari", complementou.

O governador também ressaltou a relevância econômica e social da obra para todo o estado. Leite enalteceu as demonstrações de força do Vale do Taquari diante das perdas sofridas nas diferentes enchentes. "Essa ponte é uma resposta ao esforço da comunidade e também um reconhecimento ao papel que o Vale desempenha para o desenvolvimento do Rio Grande do Sul", apontou.

“ Quanto mais obras tivermos ligando a região, maior será a capacidade de desenvolvimento.

JUVIR COSTELA
SECRETÁRIO DE LOGÍSTICA
E TRANSPORTES

Detalhes do projeto

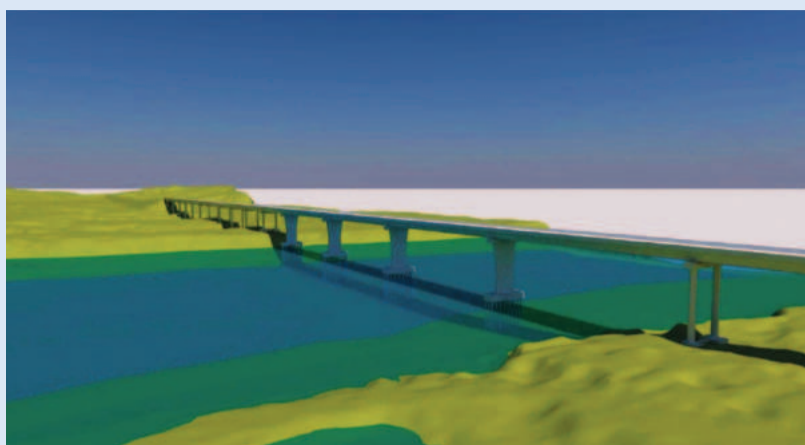

Início da obra:
Entre dezembro de 2025
e janeiro de 2026

Prazo para conclusão:
18 meses

Custo do projeto e obra:
R\$ 295 milhões

Custo das desapropriações:
R\$ 63 milhões

Valor total:
R\$ 358 milhões

O projeto da nova Ponte dos Vales prevê uma estrutura que conectará Estrela, a partir do entroncamento da estrada Santa Rita (ERS-129) com a Rua Júlio de Castilhos, no Bairro Cristo Rei, até Cruzeiro do Sul, na ERS-130, nas proximidades do Bairro Cascata.

A ligação terá 3,12 quilômetros de extensão total, sendo 1,26 quilômetro de ponte. O vão central sobre o Rio Taquari será de 300 metros, o maior já projetado para uma obra estadual dessa natureza.

A ponte terá 35,66 metros de altura, o que representa

dois metros acima da cota de inundação registrada em maio de 2024, quando a estrutura da BR-386 ficou submersa. O objetivo é garantir que a travessia mantenha a conexão do Vale do Taquari com outras regiões mesmo em situações de enchente.

MOBILIZAÇÃO EXEMPLAR

O vice-governador Gabriel Souza reforçou a importância do anúncio e afirmou que o momento simboliza uma conquista coletiva. Segundo ele, a proposta só se materializou graças à mobilização da sociedade civil, prefeitos, vereadores, empresários e entidades do Vale do Taquari. “A travessia vai impactar não só a logística, mas também a vida das pessoas que dependem dessa ligação todos os dias”, declarou.

O secretário de Logística e Transportes Juvir Costella ressaltou que a mobilização não apresentou apenas uma reivindicação, mas também propostas de como a obra pode ser executada. “Isso ajuda o Estado a encontrar soluções viáveis e dá força à causa. Quem ganha é a sociedade”, disse.

Leite e Costella destacaram que a Ponte dos Vales pode ser apenas a primeira de uma série de travessias, uma vez que o estudo de viabilidade apresentado abre espaço para novos investimentos. “O Vale do Taquari é estratégico para o estado e precisa de infraestrutura condizente com sua relevância econômica e social”, assegurou Leite.



Diretor do Daer, Luciano Faustino, secretário Costella e o governador Eduardo Leite apresentaram detalhes do projeto

“Quanto mais obras tivermos ligando a região, maior será a capacidade de desenvolvimento, já que estamos falando de uma das áreas mais ricas e produtivas do Rio Grande do Sul”, destacou Costella.

REPERCUSSÃO REGIONAL

O anúncio da construção da Ponte dos Vales trouxe entusiasmo e alívio a lideranças políticas e empresariais do Vale do Taquari. Para o empresário Nilto Scapin, um dos líderes do movimento que defen-

deu a obra, a confirmação representa uma conquista histórica para a região. “Essa é uma obra estruturante de grande relevância para o Vale e para o Rio Grande do Sul. Todo o esforço da comunidade e do setor empresarial agora se concretiza com esse resultado”, afirmou.

O prefeito de Cruzeiro do Sul, César Leandro Marmitt, destacou a importância da ponte para a mobilidade e prevenção de riscos. Segundo ele, o anúncio traz alívio e novas perspectivas para a região. “Com a ponte, o transporte entre municípios será mais

seguro e eficiente, beneficiando não só a cidade, mas toda a região, incluindo Teutônia, Lajeado e o Vale do Rio Pardo”, disse.

Já a prefeita de Estrela, Carine Schwingel, ressaltou o comprometimento do governo estadual e a mobilização regional. “O governador tomou uma decisão corajosa, baseada em estudos técnicos e no protagonismo do Vale. É um investimento que vai fortalecer a infraestrutura, conectar municípios e permitir o desenvolvimento sustentável da nossa região”, destacou.

PODER DAS PALAVRAS

Luciana Brune
luciana@popularnet.com.br



O colorido que salva

Setembro chega feito abraço: a promessa de flores, o cheiro de terra molhada e a sensação de que a vida recomeça em tons mais vivos. É o mês em que a primavera nos convida a abrir as janelas, deixar o sol entrar e, quem sabe, arejar também os pensamentos. Mas é singular como, por trás desse cenário alegre, existe uma outra campanha, silenciosa e urgente: o Setembro Amarelo, que nos lembra da importância de cuidar da saúde mental e de prestar atenção às dores que nem sempre são visíveis.

Enquanto a primavera colore os jardins, há pessoas que só conseguem enxergar cinza. É como se o mundo estivesse em festa, mas elas estivessem presas em um quarto escuro, sem chave. E aqui está o ponto: não é porque não vemos a dor que ela não existe. Muitas vezes, o sorriso no rosto esconde batalhas silenciosas.

O Setembro Amarelo nos pede algo simples e difícil ao mesmo tempo: presença. Estar presente para nós mesmos e para os outros. É perguntar de verdade como alguém está e estar disposto a ouvir a resposta, mesmo que ela não seja bonita, nem confortável. É também reconhecer os sinais no nosso próprio corpo: o cansaço que não passa, o desânimo que não some, a falta de vontade que se prolonga. Procurar ajuda não é fraqueza, é coragem.

Mas, enquanto olhamos para as dores, também precisamos nos permitir olhar para a beleza. Não como quem nega o sofrimento, mas como quem entende que a vida não é só feita de páginas escuras. Às vezes, um simples ato de contemplar uma flor desabrochando ou sentir o vento no rosto pode nos lembrar que existe algo bom lá fora, e dentro da gente também.

Setembro é um convite duplo: cuidar do outro e cuidar de si. A primavera nos mostra que, mesmo depois do inverno mais rigoroso, a vida insiste em florescer. E talvez seja essa a maior lição: podemos não controlar todas as tempestades, mas podemos escolher regar nossos jardins internos. E, se a dor estiver pesada demais, é sinal de que está na hora de pedir ajuda. Lembrando que ninguém precisa florescer sozinho.

Dr. Enrico CRM 28529 NEISS GERIATRIA

Saúde do Idoso - Clínica Geral
Medicina Preventiva

Consultório Languiru
51 98601-0567

Consultório Canabarro
51 3762-8077

Email: enriconeiss@gmail.com

REGIÃO MOSTRA CIENTÍFICA ESTADUAL

Escola de Paverama vai à final com projeto sobre detecção de deslizamentos de terra

Alunos levarão projeto para a etapa final da disputa, que será realizada em Novo Hamburgo em novembro



NOTÍCIAS DA PREFEITURA DE WESTFÁLIA

Jantar-Baile de Kerb da Comunidade Evangélica Bom Pastor

A Comunidade Evangélica Bom Pastor, de Linha Schmidt, promove neste sábado o tradicional Jantar-Baile de Kerb na Associação Cultural e Esportiva Fluminense. O jantar será servido às 19h30, com cardápio variado: arroz, massa, molho, polenta, carnes de rês e suíno, salsichão, cuca e saladas. Às 22h30 inicia o baile, com animação da Super Banda Hopus. Os cartões custam R\$ 60 por pessoa e podem ser adquiridos com os membros da comunidade.

Festa Anual da Pessoa Idosa

No dia 24 de setembro, a Prefeitura de Westfália promove a 21ª edição da Festa Anual da Pessoa Idosa, com organização do Centro de Referência de Assistência Social (Cras) e apoio da Secretaria Municipal de Educação, Cultura, Turismo e Desporto. O encontro será no Centro Comunitário de Linha Frank, com início às 10h. A programação inclui acolhida, momento de reflexão, apresentações culturais e a coroação do novo Rei e Rainha dos Idosos do município. Ao meio-dia será servido almoço com churrasco e, à tarde, os participantes poderão aproveitar baile de integração animado pelo Musical Maringá. Para facilitar o deslocamento, haverá transporte gratuito saindo de todas as localidades de Westfália a partir das 9h15.

Audiências Públicas sobre contribuição de melhoria

A Administração Municipal de Westfália convida para Audiências Públicas para tratar da pavimentação, construção das calçadas de passeio e contribuição de melhoria. Serão dois encontros, conforme cronograma de ruas divulgado em edital, no Galpão do Parque de Eventos.

Dia 24 de setembro, às 18h30, trecho das ruas: Carlos Schroer Filho - Esquina da Av. Henrique Uebel e Rua Reinoldo Dahmer; Reinoldo Driemeyer - Esquina da Av. Henrique Uebel e Rua Reinoldo Dahmer; Waldemar Hilgemann - Esquina da Av. Henrique Uebel e Rua Reinoldo Dahmer; Adolfo Hollmann - Esquina da Av. Henrique Uebel e Rua Reinoldo Dahmer; e Reinoldo Dahmer - Esquina da Rua Arnildo Dahmer e Rua Reinoldo Driemeyer.

Dia 25 de setembro, às 18h30min, trecho da Rua Benno Grave - Esquina da Av. Henrique Uebel e Rua Christiano Ahlert. O não comparecimento implicará a aceitação tácita de todas as decisões e acordos firmados pelos presentes na mesma.

Audiência Pública sobre metas fiscais

A Administração Municipal de Westfália realizará Audiência Pública no dia 29 de setembro, às 16h, na sala da Câmara de Vereadores, para avaliação de metas fiscais referentes ao 2º quadrimestre do exercício de 2025, nos termos do § 4º do art. 9º da Lei Complementar nº 101/2000.



Alunos conquistaram vaga para expor trabalho na final, que ocorre em novembro, em Novo Hamburgo

ANDERSON LOPES

A Escola Estadual de Ensino Médio de Paverama conquistou o 1º lugar regional na Mostra Científica das Escolas Estaduais com o projeto de um dispositivo de detecção de deslizamentos de terra via aplicativo.

Criado pelos estudantes Cleiton Ravieri das Neves Silva, Lucas Eggers e Nicolas Rômulo Renner, o sistema utiliza sensores que medem alterações no solo, como umidade e movimentação, e repassa os dados a um aplicativo no celular, capaz de emitir alertas em tempo real sobre riscos de movimentação de terra. Caso seja identificado risco, o app emite um alerta imediato, que pode auxiliar moradores e equipes da Defesa Civil a agir com rapidez.

O dispositivo usa um sensor de inclinação (giroscópio), um sensor de umidade do solo, micro-

controlador e acelerômetro. Os dados serão enviados via rádio, fibra óptica e Wi-Fi - a definir conforme cada caso na localidade de aplicação - para um aplicativo que está em desenvolvimento. Este vai emitir alertas quando os limites de movimentação de solo forem ultrapassados. A energia vem de placas solares e célula de carga de lítio. O trabalho é desenvolvido desde maio de 2025 e está em processo de propriedade intelectual (patente).

"Incentivar a pesquisa científica é fundamental, porque desperta a curiosidade, desenvolve a criatividade e forma jovens mais críticos, capazes de buscar soluções para os desafios do dia a dia. Esse projeto é um exemplo claro de ciência aplicada à realidade local e global", destacou a diretora da escola, Alexandra Kussler.

A vitória regional foi recebida com entusiasmo por toda a co-

munidade escolar. "Recebemos essa classificação com muita alegria, pois ela é fruto do empenho dos nossos alunos e professores. Estar em destaque em uma Mostra Científica mostra que a escola está no caminho certo ao valorizar o protagonismo estudantil e o conhecimento aplicado à realidade", afirmou a direção da instituição.

Para os alunos, a conquista representa mais do que um prêmio. "Queremos que nosso projeto possa ser usado de verdade, ajudando a evitar perdas humanas e materiais. Ficamos muito orgulhosos de poder representar Paverama e a 3ª CRE na final estadual", disseram.

CAMINHO ATÉ A FINAL

As mostras científicas acontecem em várias etapas, como a escolar, regional e esta-

dual. Cada escola realiza sua própria seleção interna e os melhores trabalhos seguem para as fases regionais, organizadas pelas 30 Coordenadorias Regionais de Educação (CREs).

Desenvolvido pelos alunos sob orientação dos professores Alessandra de Oliveira Lopes e Gilmar Ualt Nobre, o projeto representará a 3ª Coordenadoria Regional de Educação (CRE) na final estadual, em novembro, no Centro de Eventos da Fenac, em Novo Hamburgo.

Em 2025, o evento está em sintonia com a COP 30, conferência da ONU que será realizada em Belém (PA), e todos os trabalhos precisam dialogar com os Objetivos de Desenvolvimento Sustentável (ODS).

O dispositivo contra deslizamentos de Paverama foi inscrito na categoria Ciência, Tecnologia e Inovação.

O projeto de Paverama foi selecionado du-



Alunos do Augustin abordaram prevenção a enchentes com barreiras ecológicas



Escola de Lajeado oportunizou a alunos conhecer outros trabalhos regionais

rante a Mostra Científica Regional da 3ª CRE, realizada no ginásio da Escola Estadual Vidal de Negreiros, em Estrela. O evento reuniu dezenas de propostas de escolas estaduais, alinhadas ao tema “COP 30 - Criando caminhos para a sustentabilidade”.

De energias renováveis a brinquedos reciclados, passando por alternativas de cosméticos veganos, a diversidade de ideias mostrou como a ciência escolar pode dialogar com problemas urgentes.

Porém, soluções ligadas a desastres naturais, como o dispositivo de Paverama, ganharam relevância especial diante da realidade climática do Rio Grande do Sul.

A secretária estadual de Educação, Raquel Teixeira, destacou a importância da mostra como espaço de protagonismo estudantil. “A ciência é uma das linguagens mais poderosas que a humanidade já criou para transformar o mundo. Dominar o método científico, trabalhar em equipe e comunicar ideias com clareza são habilidades essenciais para enfrentar os desafios do século 21, especialmente em um contexto marcado por eventos climáticos extremos”, apontou.

PAVERAMA COMO REFERÊNCIA

A conquista dos jovens cientistas coloca Paverama em evidência estadual e reforça o papel da escola como centro de inovação e transformação social. Além de preparar o protótipo para a apresentação em Porto Alegre, os estudantes já sonham em ver a tecnologia ampliada para uso real.

“Esse resultado mostra que nossos alunos têm capacidade de pensar soluções concretas para problemas que afetam o mundo, mas que sentimos de perto aqui no Vale do Taquari”, disse a direção.

Com a final se aproximando, Cleiton, Lucas e Nicolas seguem ajustando o aplicativo e os sensores, confiantes de que seu projeto poderá não apenas vencer a etapa estadual, mas, principalmente, contribuir para um futuro mais seguro e sustentável.

EXPERIÊNCIAS DE QUEM NÃO FOI SELECIONADO

Com a turma do Ensino Médio, a Escola Estadual Reynaldo Afonso Augustin, de Teutônia, apresentou o projeto “Quando a natureza grita, a sociedade

sente”, inspirado nos impactos das enchentes de 2023 e 2024 no Vale do Taquari.

A estudante Mariele Diel explicou que a proposta aborda alternativas de prevenção: “A gente fala sobre como as enchentes afetaram não só o Vale do Taquari, mas todo o Rio Grande do Sul. Trazemos a dragagem como uma forma de prevenir futuras cheias”, relatou.

O colega Diego Lerner complementou que o grupo também desenvolveu uma barreira ecológica em maquete: “Essa barreira tem o intuito de segurar todo o lixo que vier flutuando pelos rios, para depois ser retirado e destinado corretamente”, contou.

Já Mariana Gomes destacou que a ideia se inspira em iniciativas de sucesso: “A gente conheceu esse projeto do Diego nas redes sociais. É simples e já foi muito aprimorado. Defendemos que políticas públicas possam efetivar esse tipo de solução”, comentou.

O professor-orientador, Paulo Cristiano Lautert, reforçou a relevância da discussão: “Todo mundo fala em dragagem, mas há também contextos políticos, econômicos e ambientais. O nosso papel foi pensar em soluções que dialoguem com os afluentes e possam ter efeito a longo prazo”.

Outra iniciativa veio da Escola Estadual Gomes Freire de Andrade, que apresentou um projeto voltado à inovação energética para a avicultura regional. Segundo o estudante Mateus, a proposta de um sistema híbrido de energia solar busca reduzir prejuízos em casos de queda de energia: “Quando falta luz nos aviários, há risco de morte de muitos frangos, gerando grande perda financeira. O sistema híbrido garante fornecimento constante, combinando o uso de baterias e a concessionária”, apontou.

A professora-orientadora do grupo, Franciele Rodrigues, destacou o envolvimen-

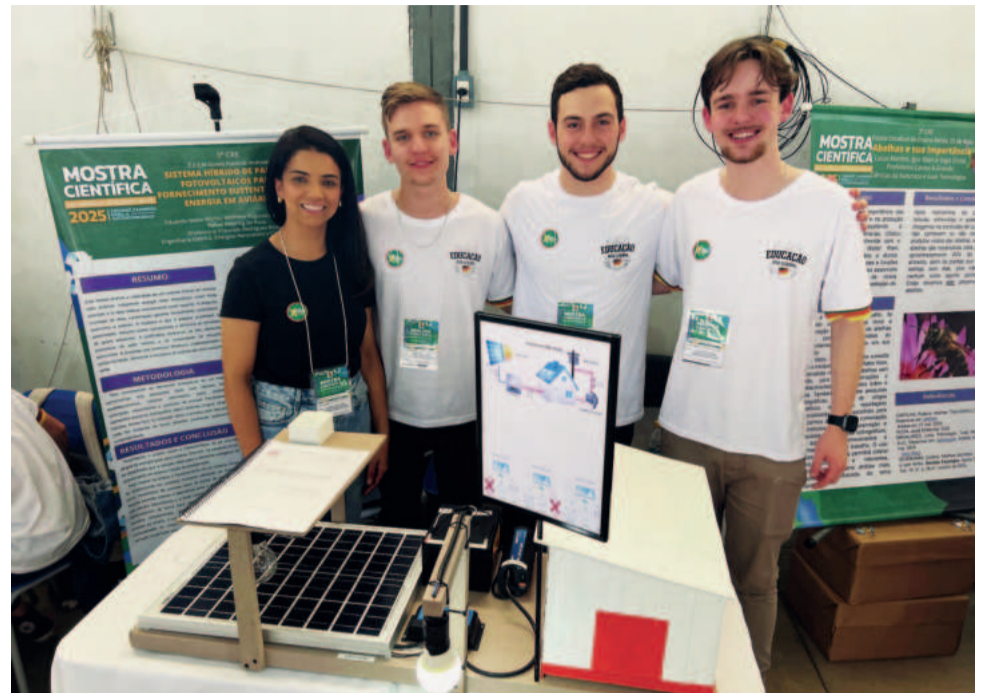

Representantes do Gomes levaram projeto voltado à avicultura

to dos alunos: “Foi um processo fácil, porque eles são curiosos. Eu só direcionei com perguntas e eles foram atrás de respostas seguras. O resultado foi um trabalho complexo e muito consistente”, revelou.

Já em Lajeado, com o Ensino Fundamental, os alunos da Escola

Moisés Cândido Veloso criaram um conjunto de brinquedos de sucata que incentiva o pensamento lógico dos alunos. Para o aluno Zaion Röhrig Lopes (9), foi uma experiência única. “Tive sorte de ser escolhido e conhecer o trabalho de outras escolas”, disse.

Essas experiências, mesmo não classificadas para as etapas seguintes, representam o papel fundamental da amostra: estimular o protagonismo juvenil, valorizar a pesquisa científica e mostrar que a escola pode ser um espaço de soluções para problemas reais da comunidade.

SEMANA FARROUPILHA

GINÁSIO DO ECAS - IMIGRANTE
ENTRADA GRATUITA

20 SETEMBRO SABADO

- JANTAR FARROUPILHA - 19H
- CARDÁPIO: ARROZ, FEIJOADA, PÃO E SALADAS DIVERSAS - VALOR: R\$ 25,00
- FORMATURA DO CURSO DE DANÇAS GAÚCHAS - 20H
- GAUCHADA GALPONEIRA

21 SETEMBRO DOMINGO

- OSMILDO, MÁRIO E AMIGOS - 10H30
- ALMOÇO FARROUPILHA - 12H
- CARDÁPIO: COSTELÃO, PORCO, FRANGO, ARROZ, MASSA, MOLHO, PÃO E SALADAS DIVERSAS
- VALOR: R\$ 60,00 ANTECIPADO | R\$ 70,00 NA HORA
- OS 4 GAUDÉRIOS

Patrocínio: MUNICÍPIO DE IMIGRANTE
Realização: PIQUETE RAÇA CAMPEIRA



COOPPOP

Paloma Driemeyer Valandro
palomadvalandro@gmail.com

Cooperativa Cotribá em crise?

Com 1,4 mil funcionários, 9,5 mil associados e 31 mil clientes, a cooperativa mais antiga do Brasil, com sede em Ibirubá (RS), registra atraso em pagamentos de fornecedores e funcionários (por alguns dias) e contrata novo CEO.

Trata-se da Cooperativa Agrícola Mista General Osório (Cotribá), que apresenta situação financeira delicada e preocupa todo o segmento.

A Cotribá ainda não se manifestou sobre a situação, mas anunciou a contratação do CEO Luis

Felipe Maldaner, que já trabalhou no Banco do Brasil e Badesul. Um Comitê de Reestruturação estaria atuando na cooperativa e este seria o motivo do ingresso do novo CEO: melhorias na gestão e inovação para dar sequência à história da Cotribá.

Hoje a cooperativa Cotribá tem 29 unidades de armazenamento de grãos, uma indústria de rações, 25 lojas do ramo agropecuário, cinco postos de combustíveis, quatro supermercados e um centro comercial, o que demonstra sua grandiosidade.

Sicredi Integração RS/MG lança "Faz as Contas com o Sicredi"

A Sicredi Integração RS/MG lançou nesta semana a campanha "Faz as Contas com o Sicredi", voltada a pessoas físicas, empresas e produtores rurais.

A iniciativa oferece taxas e condições especiais de crédito de forma personalizada, considerando a realidade de cada associado ou possível associado. Envolve linhas como crédito pes-

soal, consignado, financiamento de veículos, capital de giro e financiamentos para empresas e produtores rurais.

O "Faz as Contas com o Sicredi" tem a personalização como diferencial: cada proposta é construída com base no perfil, na finalidade do crédito e no histórico do interessado. A campanha segue até o fim do ano.

Vinícola Aurora amplia linha de sucos integrais

DIVULGAÇÃO



Foram lançadas novas embalagens e um suco de maçã gaseificado, todos 100% fruta, sem adição de açúcares, corantes ou conservantes. A nova bebida possui uma efervescência que oferece uma experiência sensorial única, mais leve e refrescante, e é uma alternativa às opções tradicionais.

As novas embalagens, por sua vez, são compostas por mais de 68% de materiais renováveis, como papel certificado e plástico de cana-de-açúcar. As novidades estão alinhadas aos princípios cooperativistas de responsabilidade socioambiental.

A Cooperativa Vinícola Aurora, referência nacional no setor, ampliou sua linha de sucos integrais.

TEUTÔNIA INTERCOOPERAÇÃO

Sicoob e Cresol arrecadam mais de 1 tonelada de alimentos para o HOB

DA REDAÇÃO

As agências de Teutônia das cooperativas Sicoob São Miguel e Cresol Essência uniram forças para promover a campanha Alimento o Bem, que resultou na arrecadação de mais de 1 tonelada de alimentos destinados ao Hospital Ouro Branco (HOB). A iniciativa alusiva ao Dia C de Cooperar (30/8) mobilizou associados, colaboradores e a comunidade. Foi realizada ao longo de 45 dias, com ênfase em dois fins de semana de ações em supermercados do município.

O gerente do Sicoob, Evair Volnei Brune, destacou a relevância da união entre as cooperativas para atender uma causa comunitária. "Para nós é uma satisfação chegarmos com o resultado que tivemos com essa ação. A primeira demonstração que fica é que, mesmo concorrentes, podemos sim nos unir e fazermos uma ação em prol de um bem comum", salienta.

A campanha teve a colaboração direta de estabelecimentos locais. "Fizemos ações nos sábados de manhã nos mercados. Já agradecemos também os mercados Zart, Esquinão e Frederico pela disponibilidade. Eles nos oportunizaram estar na frente dos mercados e, quando o associado ou cliente vinha, a gente explicava a operação.



Entrega beneficiana diretamente ao Hospital Ouro Branco

Todos prontamente, na saída, deixavam alimento. Foi algo bem legal mesmo", relata Evair.

Para a gerente da Cresol, Simone Dessoy, a ação foi motivo de orgulho coletivo. "Foi um movimento muito significativo para nós e é um grande orgulho a gente se unir, trazendo essa parceria entre as cooperativas", comenta.

Ela destaca a emoção durante a entrega ao hospital. "O Paulinho, diretor do hospital, com a sua simplicidade, disse que esse alimento veio num momento muito propício e vai ser utilizado por uns 2 ou 3 meses, suprindo boa parte da alimentação do HOB", acrescenta.

Simone faz questão de agradecer à comunidade envolvida. "Agradecemos novamente os associados que contribuíram, os colaboradores que se dispuseram a par-

ticipar dessa campanha. No geral, foi um resultado muito significativo. Também agradecemos à Cooperagri, que fez uma doação mais expressiva com alimentos. O resultado final foi muito satisfatório", salienta.

A entrega do volume arrecadado reforça o papel da intercooperação e do engajamento comunitário em prol da saúde. "Sicoob e Cresol, unidos pela causa do bem", reforçou a gerente.

A direção do hospital agradece a iniciativa e destaca o gesto solidário destas cooperativas pela importância da parceria entre instituições e comunidade. "Essa união demonstra como o cooperativismo pode transformar realidades e apoiar causas fundamentais, como a saúde", comentou o diretor executivo do HOB, José Paulinho Brand.

APOIO:



CIC
TEUTÔNIA



ESTADO NELORE PELAGENS

De Paverama, Fazenda Cabreúva tem animais premiados na 48ª Expointer

GABRIELY HARTMANN MALLMANN

A Fazenda Cabreúva, localizada em Paverama, teve participação de destaque na Expointer 2025. Com premiações importantes nos julgamentos de Nelore e Nelore Pelagens, os animais da propriedade chamaram atenção dos jurados e do público presente.

As premiações da Fazenda Cabreúva incluíram diversos títulos para o plantel, como o de Reservada Grande Campeã, alcançando o segundo lugar entre todas as fêmeas – uma das premiações de maior peso no julgamento. Outro exemplar da fazenda também se destacou, conquistando o 5º lugar no Grande Campeonato de Fêmeas.

Já no julgamento de Nelore Padrão, um terceiro animal da Cabreúva venceu em sua categoria, reforçando a qualidade genética e o excelente preparo dos exemplares da fazenda.

O empreendimento é comandado por Roni Vieira Sarmento, Eliana da Silva e a sucessora, a filha Letícia Vieira Sarmento.

Além das premiações, Letícia atuou nos bastidores da feira, auxiliando na organização da AsulZebu, o que reforça seu envolvimento crescente com o setor. A jovem criadora relata que sua trajetória na Expointer começou há anos como visitante, depois como expositora e, em 2025, também como membro ativa da organização da AsulZebu.

“Estar ali com meu pai e nossos animais



Letícia Vieira Sarmento com os pais, Roni e Eliana e a Reservada Grande Campeã

tem um significado muito especial. A feira é um espaço de crescimento, de aprendizado e de muitas oportunidades.

Poder participar ativamente é muito gratificante”, afirma a jovem.

Em 2024, a Fazenda Cabreúva conquistou

três premiações com duas novilhas do plantel, o que incentivou a entrega de uma Moção de Congratulação pelos

vereadores de Paverama, em reconhecimento ao trabalho desenvolvido com os animais Nelore Pelagens.

PRIMEIRA VEZ

Proprietário da Cabanha Cambota, Jackson Tomas, de Triunfo, é entusiasta da raça Nelore Pelagens desde 2018 e realizou um sonho antigo ao estreiar com premiação na Expointer 2025 com um touro da raça, adquirido especialmente para a ocasião.

Avaliado por sua morfologia – critério que considera forma e estrutura –, o animal foi campeão Touro Júnior e o grande campeão da raça Nelore Pelagens. O touro foi trazido de Santa Catarina após ser comprado em

janeiro deste ano do Rancho Dom Alonso, também expositor na feira.

A participação marca a primeira vez que Jackson leva um touro à Expointer. Em anos anteriores, ele havia competido em categorias diferentes, como a de ovelhas. A decisão de investir no Nelore Pelagens veio depois que ele acompanhou o julgamento da raça na feira pela primeira vez em 2024, junto da esposa Isadora Feyh e da filha Mariana. A experiência motivou a família do criador a estabelecer como

meta levar um exemplar próprio no ano seguinte.

O touro escolhido é considerado um exemplar de alto padrão genético, com origem exclusiva por laboratório, característica valorizada no meio. Toda a preparação do animal para a feira ficou sob responsabilidade do próprio Rancho Dom Alonso, experiente em eventos desse porte. O cuidado inclui alimentação especial e manejo específico.

“Estamos muito satisfeitos com o resultado, especialmente porque o touro já chegou com boa

expectativa de premiação. O animal é realmente muito bonito e bem estruturado”, comentou Jackson.

Animado com o retorno, o proprietário da Cabanha Cambota planeja voltar à Expointer em 2026 com mais animais. A intenção é levar novamente o touro e, possivelmente, uma terneira, fruto da cobertura do exemplar. Além disso, o criador pretende iniciar a comercialização do sêmen do animal, valorizando sua pureza genética e potencial reprodutivo.



Jackson Tomas, Isadora Feyh e a filha Mariana com o touro Grande Campeão da Raça Nelore Pelagens

É ter com quem contar.

Sicredi

Certel
A força que nos une

somoscoop

certelcooperativa
www.certel.com.br

Trabalhando para levar o Melhor de nós para dentro de sua Propriedade



Cooperagri
Linha São José | Teutônia - RS | 5132-6447

IMIGRANTE RECUPERAÇÃO FISCAL

Terceira etapa do Refis tem descontos de até 85%

Empresas e pessoas físicas em débito com o município têm até o dia 15 de dezembro para aderir ao programa

THIAGO MAURIQUE

O Município de Imigrante iniciou na segunda-feira (15/9) a terceira etapa do Programa de Recuperação Fiscal (Refis) 2025. A iniciativa possibilita que cidadãos e empresas quitem débitos tributários e não tributários em condições especiais, com reduções em juros e multas. O período de adesão segue até 15 de dezembro deste ano e deve ser formalizado junto ao Setor de Tributação da Prefeitura.

O programa prevê diferentes modalidades de pagamento, com percentuais de desconto que variam conforme o prazo escolhido. Quem optar pelo pagamento à vista terá o maior benefício, com 85% de desconto em juros e multas. Já o parcelamento em até seis vezes assegura redução de 75%, enquanto os débitos pagos em até 12 parcelas contam com abatimento de 65%. Também há opções em até 18 parcelas, com desconto de 45%, e

em até 24 vezes, com redução de 25%.

De acordo com a administração municipal, a abertura da nova etapa do Refis busca facilitar a regularização das pendências, ampliando as possibilidades para que os contribuintes se mantenham em dia com suas obrigações fiscais. Além disso, a medida fortalece a arrecadação do município, permitindo novos investimentos em áreas estratégicas para a comunidade.

Secretário de Administração, Planejamento e Finanças do município, Edson Adilso Heck afirma que o Refis foi implementado para arrecadar recursos aos cofres públicos, ao mesmo tempo em que oferece uma oportunidade para aqueles que, em algum momento, enfrentaram dificuldades e não conseguiram quitar suas responsabilidades. “Com o Refis, eles têm a chance de regularizar sua situação com condições facilitadas, especialmente em relação a multas e juros”, reforça.



RELÍQUIA

Toyota HILUX SW4 D

Placa: DIB-9923

Ano: 1996/1997

CONTATO:

(51) 9 9996-9399



EMPREENDEDORAS EM AÇÃO

Luciana Brune
luciana@popularnet.com.br

O impacto do que vestimos

FOTOS: LUCIANA BRUNE



Palestra com Patricia Herrmann

Esta foi a temática da palestra de Patricia Herrmann junto ao Núcleo de Mulheres Empreendedoras da CIC Teutônia na quarta-feira (17/9). Patricia é especialista em psicologia e comunicação do vestir e empreendedora de vários negócios.

Ela falou sobre autoconhecimento e comprou o guarda-roupas a uma empresa, demonstrando o quanto ocorre desperdício de recursos com compras malfeitas e como é possível “contratar” com mais assertividade. O olhar para a sustentabilidade também foi enfatizado por meio de exemplos e reflexões.

A profissional destacou que a inteligência imagética é um dos conhecimentos necessários para um posicionamento que renda resultados positivos na carreira da empreendedora. Com exemplos práticos, buscou despertar a consciência das participantes, apresentando fotos de como a imagem gera impactos na percepção de valor que as pessoas possuem sobre diferentes profissionais.

Durante o encontro mensal, três nucleadas também apresentaram seus produtos e serviços às demais associadas: Aline Magalhães Krabbe, da Krabbe Imóveis, Sabrina Magalhães, do Núcleo Auditivo Entresons, e Magáli Joice Griebeler, líder do Terra. Todas participantes foram recepcionadas com coquetel e espaço para diálogo e troca de experiências.

Leviva Refúgio Natural inaugura em Teutônia

O espaço Leviva Refúgio Natural inaugurou na sexta-feira (12/9) em Languiru, Teutônia. O empreendimento marca a união de forças entre duas profissionais e amigas. Vivian Michel e Leila Joana Wahlbrinck uniram-se em torno deste sonho em comum.

Leila destacou que a loja traz produtos de qualidade em um espaço acolhedor para que as pessoas possam ter aquele momento de paz, desfrutar alimentos saudáveis, tomar um café, sentar e relaxar. “O próprio nome já diz, refúgio natural para sair um pouco da correria”, reforça.

Além de alimentos sem lactose e sem glúten, a empresa oferece ampla variedade de produtos naturais para quem deseja levar uma vida mais saudável. Os grãos a granel também são oferecidos, assim como diferentes tipos de farinhas e cereais. Para o momento do meio-dia, há também a possibilidade de marmitas saudáveis congeladas, que podem ser aquecidas, servidas e consumidas no local.

Vivian destaca que o sonho veio do coração da Leila, que trouxe a ideia de olhar para o natural, aquilo que conecta com a terra, e representou uma união de propósito entre as duas profissionais. “Acolhimento é a palavra-chave. Queremos acolher nossos clientes para que possam respirar de forma consciente e ter momentos de pausa e tranquilidade aqui”, explicou.



Proprietárias da Leviva Refúgio

TEUTÔNIA EMPREENDEDORAS EM AÇÃO

A trajetória empreendedora da enfermeira Rose Halmenchlager

LUCIANA BRUNE

A enfermeira obstetra, consultora em amamentação, professora universitária e mestre em saúde materno-infantil, Rose Halmenchlager, compartilhou sua jornada de 26 anos na área da saúde. Rose revelou como

uma decisão aos 18 anos a levou a trocar uma possível carreira na contabilidade pelo chamado da enfermagem. Na conversa, ela abordou sua trajetória profissional, a importância do cuidado humanizado, a escolha pela saúde materno-infantil e a concretização de um sonho com a

inauguração da sua clínica, a Florisbela, em Teutônia.

A entrevistada destacou não apenas sua carreira, mas também sua vida pessoal, revelando uma mulher multifacetada que encontra equilíbrio entre a profissão, a maternidade, a dança e até trilhas 4x4.

Como surge a identificação com o cuidado?

Eu acho que a enfermagem me escolheu. Eu fiz Técnico em Contabilidade no Ensino Médio e trabalhava em um escritório. Aos 18 anos, passando em frente a um colégio, vi um cartaz sobre inscrições para o curso de auxiliar de Enfermagem e senti que era aquilo que eu queria para a minha vida. Fiz a inscrição e a matrícula e só depois contei em casa. Acredito que a vocação para o cuidado já estava em mim, influenciada pelo meu pai, que aplicava injeções em vizinhos, e pela minha avó materna, que auxiliava outras mulheres na gestação e no parto. Demorou para aflorar, mas quando vi aquele cartaz, soube que meu lugar não era em um escritório com números, mesmo que hoje eles façam parte na gestão do meu negócio.

Você sempre teve o sonho de empreender na área da Saúde?

Essa vontade de empreender vem desde cedo. Acho que por ser filha de agricultores, a gente aprende a planejar e a gerir. Em todos os lugares que trabalhei, sempre busquei ser corresponsável e dar minha opinião. A ideia de ter um espaço meu, com uma equipe alinhada na mesma filosofia de cuidado, foi sendo construída ao longo de mais de 20 anos. Comecei a atender no privado em 2014, com o primeiro consultório de enfermagem da região. A Clínica Florisbela, inaugurada em fevereiro deste ano, foi a concretização desse sonho. Acompanhei toda a obra, desde o primeiro buraco do alicerce, e hoje temos uma equipe de 16 profissio-

nais que compartilham o propósito do cuidado integral, que vai além da técnica.

Qual a importância da “aldeia” ou rede de apoio para as famílias?

O conceito de “aldeia” vem das comunidades indígenas e se refere ao cuidado em comunidade. Quando trazemos para a nossa realidade, falamos de uma rede de apoio ampliada, que vai além da família e se estende aos colegas de trabalho, gestores e escolas. Esse suporte é fundamental durante a gestação, o parto e a criação dos filhos. Ter uma rede de apoio com informação correta ajuda a desmistificar muitos mitos e a dividir a responsabilidade, que é de todos. Costumo dizer aos parceiros: “Quer cuidar bem do bebê? Cuide bem da mulher, da mãe dele”. Uma mãe bem cuidada reflete esse bem-estar no cuidado com o bebê, e isso impacta positivamente até na amamentação e a vida adulta desta criança.

Como você equilibra tantas jornadas? Enfermeira, professora, empreendedora, mãe e mulher?

A receita é o equilíbrio. Eu não posso focar só no trabalho ou só na vida pessoal. É preciso equilibrar tudo: trabalhar, estudar (nunca fiquei um ano sem estudar), ser mãe e ser a Rose mulher. Encontro minha energia na dança, especialmente na dança do ventre e no *pole dance*, que é um momento em que corpo e alma se encontram. Também gosto de fazer trilhas 4x4 e participar de grupos como o Rotary e o Núcleo de Mulheres Empreendedoras. São essas atividades que formam a minha “aldeia” e me ajudam a gerir o tempo.

Qual mensagem você deixa para a comunidade e outros profissionais?

Quero reforçar a importância de construir vínculos, relações de empatia e fortalecer os laços familiares desde o começo da vida. Precisamos investir no cuidado e no amparo na primeira infância para termos um futuro melhor para todas as nossas crianças. E, por mais autossuficientes que sejamos, todos nós precisamos de cuidado, de colo. Permitir-se receber colo e também oferecer colo não é sinal de fraqueza, mas sim, um ato de cuidado com a nossa própria saúde e com o outro. Não é só o bebê que precisa de colo; todos nós precisamos.



Nova etapa de integração valoriza novos colaboradores na Dália

Equipes de diferentes setores do Frigorífico de Suínos da Cooperativa Dália Alimentos estão promovendo um acolhimento especial com o objetivo de valorizar os novos colaboradores que passam pela tradicional etapa de Integração, realizada pelo Setor Pessoal.

A iniciativa surgiu após reuniões com supervisor e encarregados do setor de Desossa e de Planejamento e Controle de Produção (PCP) e contou com o apoio do gerente da Divisão de Produtos Suínos, Roberto Crippa. Agora, além de participarem da integração formal, os recém-contratados recebem uma recepção detalhada, acompanhada de uma orientação prática sobre as regras do dia a dia, que abrangem desde boas práticas de fabricação até e o uso correto dos Equipamentos de Proteção Individual (EPIs).

O supervisor do setor de Desossa, Luciano da Silva, o Encarregado de PCP, Jeferson de Conto Lorenzon, e a Auxiliar de PCP, Emilin de Brito, são os idealizadores dessa nova etapa. “Contamos com a ferramenta de tempestade de ideias para registrar todas observações e práticas que poderiam ser adotadas, além de contribuições dos colegas do Controle de Qualidade. O objetivo era criar uma apresentação prática para mostrar aos novos colaboradores como funciona o dia a dia na unidade, desde as refeições até o uso do vestiário”, destaca Luciano.

A segunda etapa da integração foi planejada para ser implementada nos demais setores e unidades da cooperativa. “A primeira aplicação dessa nova dinâmica aconteceu em dezembro, no setor de desossa. Hoje, realizamos esse acolhimento em todos os setores do frigorífico de suínos, tanto no turno diurno quanto no noturno. A receptividade tem sido muito positiva”, afirma.

Jeferson Lorenzon explica que, nesta nova etapa de integração, ele e Emilin recebem os novos colaboradores no refeitório e, em seguida, os conduzem para conhecer o almoxarifado, os vestiários, os banheiros, refeitório e barreira sanitária. “Na sala de reuniões, fazemos uma breve explicação dos próximos passos e seguimos para o pátio da unidade”, frisa Jeferson.

Emilin complementa que, além do brinde e da mensagem pós-contrato de experiência, os participantes recebem uma mensagem simbólica já no momento da integração. “Caso ele tenha filhos, também entregamos uma para a criança. É uma experiência única, e é isso que queremos: que a primeira impressão dentro da Dália seja bastante agradável e acolhedora. Já recebemos *feedbacks* positivos”, pontua.



LUCIANA BRUNE



INTELIGÊNCIA EMPRESARIAL

Thiago Maurique
maurique.t@gmail.com



Hassmann participa da maior feira de fixadores da América do Norte

A Hassmann marcou presença na International Fastener Expo, maior feira do setor de fixadores da América do Norte, que ocorreu de 15 a 17 de setembro em Las Vegas, nos Estados Unidos. O evento reúne empresas e especialistas de todo o mundo para apresentar novidades e tendências, além de aproximar os *players* do setor.

De acordo com a Hassmann, a participação na feira reforça a estratégia de consolidar sua atuação internacional, fortalecendo o relacionamento com clientes e parceiros e ampliando sua presença no mercado global.

Em nota, a empresa afirma que a feira também permitiu ampliar conexões e estabelecer parcerias estratégicas com líderes mundiais do segmento. Em seu estande, a Hassmann destacou a inovação e a qualidade da engenharia brasileira, projetando o



DIVULGAÇÃO

nome do Vale do Taquari em um dos principais palcos globais do setor.

Univates é finalista em prêmio nacional de empregabilidade

MATEUS SCHEIBEL / DIVULGAÇÃO



A Univates é uma das duas universidades do RS classificadas para a final do Prêmio Educação e Empregabilidade 2025. O reconhecimento, promovido pela Workalove, destaca instituições de ensino superior que se diferenciam pela preparação dos estudantes e egressos para os desafios do mercado de trabalho.

A Univates foi selecionada pelo programa Partner Saúde, que conecta recém-formados em Odontologia, Fisioterapia, Nutrição e Psicologia a oportunidades de atuação autônoma nas clínicas da universidade. A proposta oferece estrutura moderna, flexibilidade de horários e integração com a comunidade, estimulando o empreendedorismo em saúde e acelerando a inserção profissional.

As finalistas serão homenageadas no dia 26 de setembro, durante o 27º Fórum de Ensino Superior da América Latina (FNESP), em São Paulo. Durante o evento, também serão reveladas as instituições vencedoras. Além da Univates, a Atitus também representa os gaúchos na competição.



BRUNA BECKER / DIVULGAÇÃO

Certel formaliza compra de transformador para nova subestação

A Certel deu mais um passo rumo à concretização da Subestação de Linha Clara. A cooperativa adquiriu um transformador de força trifásico de 20.000 / 26.600 kVA da Itaipu Transformadores, que dará robustez e confiabilidade ao sistema de distribuição de energia da cooperativa.

A construção da nova estrutura, a sexta da Certel, está prevista para começar no início de 2026 e integra as ações do programa Energia Forte no Campo. A expectativa é ampliar a capacidade de distribuição, modernizar a infraestrutura e fortalecer a interligação entre subestações.

Feira de Negócios dos Vales

Empresários do Vale do Taquari confirmaram presença na Feira de Negócios dos Vales. Promovido pelo Sebrae-RS, o evento ocorre no dia 23 de setembro em Santa Cruz do Sul, e reunirá empresas dos setores de alimentos, bebidas e serviços em conexão com potenciais compradores e parceiros estratégicos. A programação acontece das 13h às 17h, no Salão de Eventos da Sede Sicredi Vale do Rio Pardo. As vagas são limitadas e os interessados devem entrar em contato pelos telefones (51) 99994-8767 ou (51) 99803-5802.

ALCOÓLICOS ANÔNIMOS

Os familiares de um dependente alcoólico

Infelizmente, a cada dia mais famílias têm sido destruídas por causa do alcoolismo. Sabemos que um dependente em álcool sofre muito, mas aqueles que convivem com ele sofrem ainda mais. Conhecemos muitas histórias nas quais esposas e filhos foram agredidos física e psicologicamente por maridos/pais bêbados. E, em todos os casos, os sentimentos dessas pessoas são os mesmos: humilhação e solidão.

Talvez você seja casada (o) com alguém que vive dominado pelo álcool, ou é filho (a) de um pai ou mãe alcoólatra. Sabemos quanto é difícil lidar com essa situação, já que é quase impossível ajudar alguém que se recusa a ser ajudado. A maioria dessas pessoas não reconhece que é "doente" e precisa de tratamento. "Uma pessoa nunca vai enxergar o álcool como um problema enquanto tê-lo como uma solução". Ou seja, para muitas pessoas, a bebida se torna uma forma de "resolver" os seus problemas. Mas isso, na verdade, não funciona, pois a bebida só os esconde por um tempo. Depois, eles se tornam ainda piores.

Antes de qualquer coisa, ore pelo seu familiar. Fale sobre sua preocupação com outros membros da família e peça ajuda. Como já colocado, os alcoólatras não admitem que têm um problema, mas se outras pessoas se juntarem a você para confrontá-lo e exigir uma mudança, ele poderá ouvir. Falem com amor, sejam claros ao dizer que não estão felizes e que querem uma mudança de postura.

Não existe uma regra específica para combater o alcoolismo dentro de casa, mas, se você e sua família confrontarem o alcoólatra com a realidade e orarem com ousadia e fé, Deus poderá mudar a história de vocês!

Esperamos você em nossas reuniões: Nas segundas-feiras, em Languiru. Nas terças-feiras, em Canabarro, junto às Igrejas Católicas. Nas quartas-feiras, no Alesgut, junto à sala de catequese da Igreja Santos Mártires. Informações: 99894-4745 ou 99864-9156.



ESTADO DO RIO GRANDE DO SUL
PREFEITURA MUNICIPAL
DE PAVERAMA

CONVOCAÇÃO PARA AUDIÊNCIA PÚBLICA METAS FISCAIS E RELATÓRIO DE GESTÃO

MICHELE CAROLINE DE VARGAS, Prefeita Municipal de Paverama, RS, no uso de suas atribuições legais, TORNA PÚBLICO e CONVOCA os munícipes para Apresentação das metas fiscais do 2º Quadrimestre e do Relatório de Gestão da Saúde também relativo ao 2º bimestre, a ser realizada no dia 25 de setembro de 2025, às 18h, no Auditório da Prefeitura Municipal de Paverama.

Paverama/RS, 18 de setembro de 2025.
Michele Caroline de Vargas
Prefeita Municipal

Av. Um Norte, 10 - Teutônia
Reservas pelo (51) 98140-0315
SOLAR BAVIERA
Eventos Corporativos

profissionalismo em alarmes e circuito fechado de tv
protepac (51) 3762-2380

IMIGRANTE PLANEJAMENTO

Vereadores aprovam obra de trevo de acesso junto à Hassmann

JÉSSICA BAYER

Os vereadores de Imigrante aprovaram a Lei de Diretrizes Orçamentárias (LDO) 2026-2028 e projetos voltados a infraestrutura, serviços públicos, cultura e alienação de imóvel na quarta-feira (17/9). Ao todo, foram apreciados sete projetos de lei, um projeto de lei complementar e uma resolução.

O texto da LDO define metas fiscais para o período de 2026 a 2028, mecanismos de contenção em caso de queda na arrecadação, reserva de contingência

e regras para execução obrigatória de emendas parlamentares.

Também prevê anexo de riscos fiscais e avaliação atuarial da previdência municipal, reforçando a sustentabilidade do sistema. A proposta foi aprovada e busca alinhar o orçamento ao Plano Plurianual 2026-2029, com ênfase em saúde, educação e previdência.

Outra matéria de destaque foi o projeto de lei nº 123/2025, que autoriza o pagamento de serviços de horas-máquina e caminhão, no valor de até

R\$ 250 mil, para a construção de um trevo de acesso junto à empresa Hassmann.

Na tribuna, o prefeito Germano Stevens destacou a relevância estratégica da obra. “Vai garantir um acesso seguro para um novo empreendimento da Hassmann, que é a maior arrecadadora de tributos do município e gera empregos importantes para a nossa comunidade”, afirmou.

O gestor também atualizou sobre obras em andamento na cidade. Ressaltou que o município soma cerca de

R\$ 4 milhões em investimentos em infraestrutura. “Vocês já percebem máquinas e caminhões espalhados em diferentes pontos, onde estamos realizando contenções e melhorias muito aguardadas pela comunidade”, completou.

O PL nº 120/2025 autoriza crédito suplementar de R\$ 120 mil para despesas de energia elétrica, abastecimento de água, iluminação pública e manutenção de parques esportivos.

Já o PL nº 122/2025 abre crédito especial de R\$ 1.500 para paga-

mento de pensão determinada por via judicial.

Na área cultural, o PL nº 121/2025 autoriza a prefeitura a custear a locação ou aquisição de trajes e acessórios para o Rei e a Rainha do Encontro Municipal do Idoso.

Também foi aprovado o projeto de lei complementar que concede isenção do ISSQN às obras de contenção, garantindo maior segurança viária sem custos adicionais ao erário.

O PL nº 119/2025 autoriza a alienação de um imóvel municipal localizado em Daltro Filho,

próximo ao cemitério, com os recursos destinados a áreas prioritárias.

O Legislativo também aprovou a resolução nº 006/2025, que remaneja R\$ 1.000 dentro do orçamento da Câmara para reforço na contratação de serviços de limpeza, sem aumento de despesas totais.

Durante a sessão, não houve manifestações de vereadores. Márcio Rotoli (MDB), solicitou afastamento por 30 dias.

A próxima sessão da Câmara de Imigrante será realizada no dia 8 de outubro, às 19h30, na sede do Legislativo.

WESTFÁLIA TERCEIRIZAÇÃO

Câmara aprova crédito de R\$ 250 mil para manutenção de estradas

JÉSSICA BAYER

A Câmara de Vereadores de Westfália realizou, na quinta-feira (18/9), sessão ordinária com a aprovação de nove projetos de lei e três indicações parlamentares.

O PL nº 101/2025 dispõe sobre a LDO 2026, definindo metas fiscais, prioridades da administração e diretrizes para execução e controle do orçamento. O texto prevê déficit primário consolidado de R\$ 1,48 milhão para o próximo exercício, com anexos que contemplam riscos fiscais, metas de 2026 a 2028 e programas do Plano Plurianual 2026-2029.

A proposta também inclui regras para abertura de créditos adicionais, limitação de empenho em caso de frustração de receitas e realização de audiências públicas, reforçando a transparência e a participação popular no processo orçamentário.

Outra matéria em destaque foi o PL nº 112/2025, que autoriza crédito suplementar de R\$ 250 mil para contratação de serviços de máquinas e caminhões voltados à manutenção de ruas e estradas. O va-

lor será remanejado de dotações de pavimentação urbana e rural. Segundo a justificativa, a terceirização é considerada mais econômica do que a compra de equipamentos próprios.

Entre as indicações, a vereadora **Anelise Grimm Horst (MDB)** sugeriu a construção de calçada de passeio e criação de cinco vagas para motos junto à Emei Mônica, além da aplicação de pesquisa de satisfação com pais e responsáveis sobre o sistema de ensino e os livros apostilados adotados em 2025.

Renato Gaspar Herbert (PSDB) propôs a criação de procedimento simplificado para autorizar a criação de animais de pequeno porte em propriedades menores que 3 hectares, desde que para autoconsumo familiar, reduzindo a burocracia e assegurando normas de bem-estar animal e ambientais.

TRIBUNA

O vereador **Alexandre Grana (PP)** voltou a cobrar a Secretaria de Obras pela baixa qualidade do asfalto em trecho recentemente

pavimentado, que apresentou falhas em menos de um mês. “Medi a camada, que tem apenas 4 centímetros. Isso é inaceitável, precisamos resolver logo esse problema”, afirmou.

O vereador **Diego Radavelli (PP)** retomou denúncias sobre o desa-

parecimento de documentos em sistemas das secretarias de Saúde e Educação no fim de 2024, durante a transição de governo. Ele ressaltou que a exclusão de arquivos pode configurar crime contra a administração pública. Diego também questionou a necessidade de um finan-

ciamento aprovado em março de 2024, mas não executado, lembrando que obras foram feitas com recursos próprios.

Carlos Möllmann (PP) parabenizou a organização do desfile de 7 de Setembro, realizado no dia 13, e destacou melhorias em acessos e alargamentos

de estradas na Linha Berlim.

Valério da Fonseca (MDB) também elogiou o trabalho da Secretaria de Obras no interior e defendeu a construção de uma casa mortuária no cemitério municipal, lembrando que o projeto já havia sido elaborado em gestões anteriores.



NOTÍCIAS DA CÂMARA DE VEREADORES DE WESTFÁLIA

Nove matérias do Executivo aprovadas por unanimidade

PL nº 101/2025: Estabelece as diretrizes para a elaboração do orçamento de 2026, com metas fiscais, prioridades de investimento, regras de execução e anexos de riscos fiscais e programas do PPA 2026-2029. Prevê déficit primário consolidado de R\$ 1,84 milhão.

PL nº 107/2025: Autoriza até R\$ 13.170,00 para realização do “Dia da Família” em 5 de outubro, integrado ao Passeio Ciclístico.

PL nº 108/2025: Autoriza a realização do 14º Campeonato Municipal de Futsal, com despesas de até R\$ 24.500 para arbitragem e segurança e R\$ 8.798,00 para troféus e medalhas.

PL nº 109/2025: Prevê crédito especial de R\$ 1.518,00 para auxílio-funeral a família em vulnerabilidade social.

PL nº 110/2025: Autoriza crédito especial de R\$ 40 mil para pintura e sinalização viária.

PL nº 111/2025: Autoriza crédito suplementar de R\$ 142.950 para aquisição de veículo Chevrolet Spin para a Secretaria de Educação.

PL nº 112/2025: Autoriza crédito suplementar de R\$ 250 mil para contratação de serviços de máquinas e caminhões destinados à manutenção de ruas e estradas.

PL nº 113/2025: Prevê crédito especial de R\$ 45 mil para construção de três casas em estilo enxaimel na Vila Dossland.

PL nº 114/2025: Autoriza crédito especial de R\$ 6.580 para desenvolvimento e manutenção do site oficial da festa de 30 anos de emancipação.

A próxima sessão ordinária da Câmara de Vereadores de Westfália será dia 2 de outubro, às 19h, na sede do Legislativo.



PONTO DE VISTA

Gilberto Soares

gilberto.alvesoares1955@gmail.com

Os mais vivos

Mais uma vez me socorro do bom humor para comentar ácidas estrepolias de nossos caríssimos parlamentares. E começo por esta irônica constatação do mestre Aparício Torelly, consagrado no Brasil como Barão de Itararé: “De onde nada se espera, daí é que não sai nada”¹. Esta seria apenas uma graciosa máxima, caso o “nada” fosse uma ausência total de ideia. Porém, em se tratando da PEC da Blindagem, é um “tudo” malcheiroso.

CASTA. A Proposta de Emenda Constitucional 3/2021 aprovada na Câmara de Deputados tem de ser observada pelo apelido: PEC da Blindagem, pois seus mais escabrosos objetivos se abrigam na “blindagem”. É uma aberração sob as luzes da Constituição, pois cria uma casta de políticos e autoridades - deputados eleitos e presidentes (em muitos casos, dono de partidos) - imunes a processos. Ou seja, invulneráveis à lei.

INAPTIDÕES. O protagonismo do poder judiciário e a “excessiva judicialização” foram os principais argumentos para a criação da proposta, segundo a maioria dos deputados federais. A aprovação foi célere e ignorou as frequentes inaptidões do legislativo ante a Constituição. Algo que também ocorre com o executivo, quando se trata de fazer valer os direitos do cidadão.

CANDIDATURAS. A PEC em questão abre as portas das instituições para o crime organizado. A partir de sua promulgação, é evidente, será o caminho para a formação da “bancada do crime”, que estará organizada e pronta para o assalto a um dos três poderes. Repito: deputados com mandato não poderão ser processados sem a autorização do congresso, donde fica óbvio futuros financiamentos de candidaturas criminosas. É, “os vivos são sempre e cada vez mais, governados pelos mais vivos”, como alertou o Barão.

STATUS. A aprovação desse absurdo – não levo fé na reprovação do senado – pode elevar as facções brasileiras ao status dos cartéis mexicanos. E o mais trágico de tudo: com a aprovação superlativa de votos à direita e à esquerda. Vai doer na sociedade e volto com a constatação do barão da batalha que não houve para encerrar: “Os calos podem ser produzidos por sapatos de qualquer cor”.

¹ Barão de Itararé, livro de Ernani Só

TEUTÔNIA 9ª SEMANA FARROUPILHA

A tradição que segue viva mesmo quando a chama se apaga

GABRIELY MALLMANN

Os Acampamentos Farroupilhas são formas de celebração da tradição. Com seus piquetes, trajés, cardápios, cada um dos participantes conta sua história. Os guardiões da tradição são aqueles mais antigos, que passam seu carinho de geração em geração a cada acampamento.

O 9º Acampamento Farroupilha de Teutônia teve programações dedicadas ao tradicionalismo de 13 a 20 de setembro. Entre os 27 piquetes instalados no Pavilhão Multiuso da prefeitura, o Das Guriás chama atenção por sua bela fachada e pelos sorrisos das mulheres.

Alici Feyh é uma das fundadoras. Ela conta como foi a iniciativa com orgulho. Em 2022, faltando 15 dias para iniciar o Acampamento Farroupilha daquele ano, 35 mulheres se reuniram com uma única intenção: fazer um piquete de mulheres. Em busca de aprovação de um possível galpão elas foram desafiadas com uma fala de um secretário municipal da época. “Isso nunca vai dar certo, um piquete, um galpão somente de mulheres”, ele disse. A fala dele só fortaleceu a nossa determinação”, afirmou Alici. Ela reforça o desejo de desenvolver o protagonismo feminino dentro do tradicionalismo e do campeirismo de Teutônia.

O início foi desafiador. Em setembro de 2022, o grupo uniu forças para erguer, sem recursos financeiros, um galpão que se tornaria símbolo de superação, engajamento e preservação do tradicionalismo. A construção foi feita por elas. Ao fim do Acampamento, assumiram também a tarefa de carregar tábuas, transportar o material em um caminhão e o guardar na casa de uma das integrantes.

DESGARRADOS DOS PAMPAS

Aclamados pelo seu tempero único movimentando nas noites frias, os Desgarrados dos Pampas tiveram sua primeira sede em Boa Vista Fundos, há 21 anos. No entanto, o grupo se consolidou apenas entre 2007 e 2008, com novos gestores e novo local, em Linha Catarina. A tradição dos Desgarrados é promover jantar na primeira sexta-feira de cada mês, com cardápio alusivo à herança cultural.

“O Mocotó dos Desgarrados” é consagrado no Acampamento Farroupilha de Teutônia. Marcelo e Márcio Kolling são os organizadores. Eles contam que as noites mais movimentadas são as em que há o mocotó. As pessoas retiram em grandes quantidades para consumir em seguida ou congelar o alimento.

GABRIELY HARTMANN MALLMANN



Marcelo (e), Márcio, Liria e Jorge, do Piquete Desgarrados dos Pampas



Piquete das Guriás é ponto de encontro de mulheres e crianças

“É nosso segundo ano no acampamento. Em 2024 fizemos três panelas, foi um sucesso. Este ano já fizemos cinco, de tão bem aceito que é. O pessoal janta aqui, leva pra casa. Como o prato pode ser congelado por meses sem perder o sabor, facilita muito” diz Marcelo.

Os responsáveis pelo sabor único são Liria e Jorge Durayski. Em 1992, perto da sua usinagem, o casal fazia as primeiras panelas de Mocotó. Nelson Zart era um cliente fiel, e eles mantinham o cozimento do prato apenas para os clientes.

Após Jorge se aposentar, recebeu muitos pedidos. O Kolonie Haus foi um dos primeiros locais a ter o prato. “Eles pediam muitas quantias, eu me lembro que, na época da pandemia, quando nós todos estávamos reclusos, eu cozinhei uma panelada dentro do apartamento, e isso deu só pra fazer cosquinha”, conta Liria.

Marcelo e Márcio Kolling queriam o mocotó. A partir daquele momento, Jorge passou a ser o cozinheiro do piquete. “Foi um desafio que eles lançaram. Como no inverno era um carreteiro, uma galinhada, queriam fazer uma coisa nova. Eu me propus fazer o mocotó. Como é uma comida mais forte, foi um sucesso. Até hoje a gente está fazendo. Por exemplo, ontem [16/9] foram 120 quilos. Foi todo con-

sumido e o pessoal se agradou. Então já temos pessoas encomendando para o ano que vem”, relata Jorge.

O prato, preparado com esmero e antecipação, não é feito com frequência - e talvez seja justamente isso que o torne tão especial. “O raro é caro”, diz Liria. Não pelo preço, e sim pelo sabor singular que conquista paladares exigentes.

Com uma receita que começa a ser planejada com quase uma semana de antecedência, a escolha dos ingredientes é criteriosa. As miudezas do boi ganham nova roupagem ao lado da calabresa, que entra para suavizar o sabor forte das vísceras e conquistar até os mais reticentes. “A calabresa dá um sabor diferenciado”, diz o casal.

Mas há um segredo a mais: a receita de Jorge. Guardada a sete chaves, ela é fruto de experiência, cuidado e, acima de tudo, muito carinho. Nada é feito às pressas. A higiene é prioridade e cada etapa é executada com atenção aos mínimos detalhes.

Com aroma marcante e sabor que aquece o coração, o mocotó preparado por Jorge e Liria se tornou símbolo de tradição no Acampamento Farroupilha de Teutônia. Mais do que uma receita, ele representa memória, afeto e a força da cultura gaúcha passada de geração em geração.

Enquanto as chamas dos galpões se apagam neste 9º Acampamento, fica a certeza de que histórias como a de Alici, Marcelo, Márcio, Jorge e Liria continuam vivas no fogo de chão, nas conversas ao redor da cuia e no prato de mocotó que já conquistou seu lugar entre as tradições que merecem ser preservadas.

O 9º Acampamento Farroupilha de Teutônia finaliza neste sábado (20/9), após uma série de atividades que iniciam às 9h30 e seguem até 21h.

TEUTÔNIA 23º DIA SINODAL DA OASE

Onde a generosidade, a fé e a irmandade florescem

FOTOS: CAMILLE LENZ DA SILVA



Evento incentivou o “florescer por dentro” mesmo durante o envelhecimento

Cerca de 480 senhoras de 15 paróquias do Sínodo regional se encontraram para propagar a palavra de Deus nesta semana

CAMILLE LENZ DA SILVA

A quarta-feira ensolarada (17/9) em Teutônia acolheu com carinho cerca de 500 mulheres integrantes das Ordens Auxiliadoras de Senhoras Evangélicas (Oases) do Sínodo Vale do Taquari da Igreja Evangélica de Confissão Luterana no Brasil (IECLB). Com o tema de 2025, “Compartilhar a generosidade de Deus”, a 23ª edição do Dia Sinodal da Oase ocorreu no ginásio da comunidade Martin Luther, no Bairro Languiru. O encontro marcou a retomada da celebração após adiamentos devido à pandemia e às recentes cheias na região.

O espaço reuniu 48 grupos de Oase das 15

paróquias do Sínodo. A pastora Margane Beatriz de Vargas, coordenadora do evento e atuante em Roca Sales, destaca a relevância deste momento, com foco no entendimento do real conceito de generosidade. “Não é simplesmente fazer algo por alguém ou doar para alguém. É sair do coração, da intenção, deixar o bem fluir a partir da fé, da esperança, desse amor que se busca na palavra de Deus”, revela.

Na parte da manhã, as participantes foram motivadas pela palestra ministrada pela pastora e psicóloga Gabrielly Ramlow Allende, que tratou da generosidade como caminho para relações mais leves, saudáveis e floridas. “Acredito que cultivar a generosidade é uma forma de semear amor, respeito e empatia no cotidiano, especialmente nas fases mais maduras da vida, onde cada gesto tem ainda mais significado. Envelhecer com fé é florescer por dentro”, diz. Ela defende que cultivar a sabedoria, fortalecer a fé é descobrir que “cada fase da vida pode



Edição marcou a retomada do Dia Sinodal após pandemia e enchentes

ser vivida com plenitude e propósito”.

A FORÇA DA FÉ INABALÁVEL

Com uma história de 126 anos no Brasil, a Oase é reconhecida como o esteio e carro-chefe das comunidades e vista como uma parceira fundamental para o crescimento das paróquias. Contudo, a pastora Margane aponta o envelhecimento das membras e a dificuldade em atrair as próximas gerações. “A maioria precisa trabalhar e não consegue vir nos encontros”, explica. Algumas paróquias buscam se adaptar para oferecer

horários alternativos, mas a pastora afirma que o esforço é recente.

Entre mulheres mais jovens a senhoras mais experientes - muitas com mais de 80 anos -, o encontro em Teutônia evidenciou a fé inabalável em Deus. A pastora considera que o benefício de participar da Oase é justamente a vitalidade dessas mulheres na jovialidade da terceira idade, impulsionadas pela fé. “Nós não temos a opção, vamos envelhecer - mas não precisamos ficar velhos. Se a nossa mente, o nosso coração estiver aberto, podemos aproveitar até o último instante”, conclui.



GENTE QUE ESCREVE

Benhur Rech

Gaúcho com orgulho

Fui chamado de estrangeiro,
Mesmo sendo do Rio Grande.
Esta geração que expande,
Este triste modernismo,
Em tradição são analfabetos,
Coagidos e incertos,
Desconhecendo tradicionalismo.

Fui chamado de estrangeiro,
Por andar de pala e bota.
Respondi, sou poliglota,
Gaúcho acima de tudo.
Liberal e consciente,
Trazendo dentro da mente,
A história como estudo.

Fui chamado de estrangeiro,
Por não saber escrever,
Mas não sabem que sei fazer,
A rima ter serventia.
E que hoje em dia a prática,
Demonstrou que a gramática,
Vale menos hoje em dia.

Me chamaram de estrangeiro,
Só por ser de outro pago.
Mas sei, sou diferenciado,
Por defender a pátria minha.
Nunca fugi da peleia,
E o sangue que corre nas veias,
É de um herói farroupilha.

Fui chamado de estrangeiro,
Por andar sempre trajado,
Tenho na mente um legado,
De não ser um falso peão,
Desses que só bota bombacha,
Prá entrar em bailes de graça,
Em dia de Bailão.

Quisera Deus que meu pago,
Fosse uma imensa invernada,
Por Jesus Cristo guiada,
Pregando a conscientização.
E que o gaúcho de verdade,
Ao entrar na faculdade,
Estudasse tradição.



Neste sábado (20/9) o programa Mais Elas retorna ao 9º Acompanhamento Farroupilha de Teutônia. Luciana Brune, Cíntia Schmidt e Cláudia Daniela Brune estarão comemorando o feriado no clima do movimento tradicionalista. Chega lá e participa junto.

Sintonize 96.9 FM ou acompanhe no site www.popular.fm.br, aplicativo ou pela transmissão on-line no YouTube e Facebook do Grupo Popular. Com a parceria de Supermercados WD, psicóloga Fernanda Schuster, médica pneumologista Bárbara Fontes Macedo, Delícias da Rose Doces e Salgados, Cristal Joias e Ótica, Fruteira Bakibom, Solar Baviera Eventos, Dra. Maria Claudia Piccoli - cirurgiã plástica, TeutoWork, Farmácia Canabarrense e Cacau Show.

REGIÃO HAVERÁ JOGOS?

Se chuva deixar, mais classificados serão definidos

Previsão do tempo pode cancelar rodadas deste domingo

LUIS AUGUSTO HUPPES

As Séries A, B e o Regional de Veteranos da Copa Certel Sicredi 2025 devem ter mais rodadas neste domingo (21/9). O único fator que ainda não confirma a realização dos jogos é a previsão de chuvas, que pode assolar o Vale do Taquari e transferir os jogos do Regional mais uma vez.

Se tudo seguir como o previsto, mais equipes podem se classificar na Série A. Além de Serrano e Tiradentes - que não podem ser mais alcançados pelos rivais da parte baixa da tabela -, Canabarense, Brasil e Poço das Antas têm chances claras de carimbar a vaga nos mata-mata em caso de vitória, o que os leva para a margem segura de 10 pontos. Ainda, a rodada reserva confrontos diretos pela briga contra a metade baixa da tabela.

Em Taquari, o Taquariense enfrenta o Sete de Setembro de São Caetano. Com 6 pontos, os mandantes se recuperaram e engrenaram com duas vitórias seguidas. Esta será a primeira partida das três restantes da equipe em casa. O Sete, por outro lado, quer iniciar a recuperação.

O clássico de Nova Bréscia entre Tiradentes e Imigrante é também um confronto de extremos. O Tira é vice-líder e já está classificado, enquanto o Imigrante ocupa o 15º lugar com apenas 4 pontos e ainda busca encontrar o bom futebol das primeiras rodadas.

Guaporé terá confronto direto por vagas entre os 16 melhores. O

atual campeão, Juventude, recebe o Gaúcho de Teutônia. As duas equipes não convenceram e buscam recuperar a confiança para a sequência do campeonato. Eventual derrota para qualquer um dos times pode inflar ainda mais as pequenas "crises" que se instauraram com as primeiras rodadas.

Em Marques de Souza, há jogo que pode modificar a liderança. Embalado, o Brasil joga com o líder Serrano em casa. Quarto colocado, o mandante pode assumir a ponta em caso de vitória, enquanto os encantadenses têm chance de se isolar ainda mais no 1º lugar.

Antigo líder, o Nacional recebe o Estudantes em Forquetinha. Os donos da casa apresentaram queda no desempenho após liderar a competição. Já o Estudantes, que completou 50 anos recentemente, quer se recuperar depois do começo ruim e a amarga 11ª posição.

Poço das Antas e Ecas jogam em Poço. Grata surpresa em comparação com os grandes investimentos, o Poço é 5º colocado e pode se classificar em caso de triunfo. O Ecas também tem surpreendido e ocupa o 9º lugar e, se vencer, ultrapassa o adversário da rodada no critério de Disciplina.

Em Teutônia, o Bairro Languiru será a casa do Canabarense em mais um fim de semana. No campo do Esperança, o tricolor de Canabarro enfrenta o Boavistense. Com 9 pontos, o Canabarense precisa apenas de um empate para confirmar os 10 pontos e ficar tranquilo. Já o Boavistense quer reencontrar o caminho das vitórias e continuar no sonho da vaga.

Em casa, o Juventude de Westfália joga contra o Rudibar em partida para "desgarrar" do

"bloco dos 4". Atualmente, sete clubes ocupam o meio da tabela com 4 pontos. A Berlim é 12ª, enquanto o Rudi vem logo na sequência, em 13º.

Para fechar a rodada, o lanterna Gaúcho de Progresso joga com o Minuano na Linha São Roque, em Boqueirão do Leão. Ainda sem pontuar, o Gaúcho quer vencer uma das sensações do campeonato para ainda ter chance de classificação. O Minuano é 7º, com 6 pontos. A folga da rodada fica por conta do Navegantes.

SÉRIE B

A Série B também vive momentos decisivos. A liderança dos Titulares pode estar em jogo com a folga do líder, CMD Muçum. A disputa pela ponta fica por conta de Nova Berlim e Delfinense. As partidas serão realizadas em Poço das Antas e Estrela.

Em Boa Vista, Poço das Antas, o 4º colocado 11 Amigos recebe o Nova Berlim. Em caso de vitória dos mandantes, a equipe pode assumir a vice-liderança, enquanto o time de Canudos do Vale quer triunfar para assumir a liderança. Eventual vitória dos visitantes faz com que o clube empate no número de pontos com o CMD Muçum, mas o ultrapasse no critério de Disciplina.

No outro jogo da tarde, no Distrito de Delfina, o Delfinense enfrenta o Guarani de Lajeado. A situação do Delfinense é a mesma do Nova Berlim: vitória faz com que a equipe encoste no líder e dependa de critérios de desempate e combinações para se tornar líder. O Guarani, por outro lado, quer seu primeiro ponto na competição.

Pelos Aspirantes, ninguém alcança o CMD Muçum em número de

pontos. Portanto, a liderança está isolada e com um dono garantido por mais uma rodada. O 2º lugar está em disputa: o 11 Amigos é vice, com 6 pontos, mas o Nova Berlim é o 3º, com 4 e pode o ultrapassar em caso de vitória no confronto direto.

Delfinense e Guarani estão empatados com 1 ponto cada na 4ª e 5ª posições, respectivamente. Este será mais um "jogo de 6 pontos" e pode fazer com que um dos dois times engrene e evolua na busca por uma das quatro vagas.

VETERANOS

Pelo Campeonato Regional de Veteranos, tudo pode ser modificado com a rodada. O líder Rudibar enfrenta o Concórdia, em Roca Sales. A equipe de Bom Retiro conquistou 7 pontos em três jogos, enquanto o Concórdia encosta no rival em caso de vitória - é 4º com 4 pontos.

Venâncio Aires receberá dois jogos. O 3º colocado São Luiz joga contra o 7º, Penharol. São Luiz quer a liderança, enquanto o Penharol precisa vencer para encostar e ultrapassar os primeiros colocados.

No outro jogo de Venâncio, a Assespe enfrenta o Sete de Setembro para sair do ponto único. Em 8º lugar, os mandantes buscam a primeira vitória após quatro rodadas e três derrotas. O Sete, por sua vez, busca a ponta - se vencer e resultados combinarem, a equipe vira líder por conta da Disciplina.

Para fechar, o Flamengo joga contra o vice-líder Floriano em Santa Cruz do Sul. Os donos da casa ainda não pontuaram e precisam reagir, enquanto o Floriano quer "roubar" a liderança do rival Rudibar.

Nesta rodada, o Serrano está de folga.



Canabarense jogar mais uma vez no Campo do Esperança, em Languiru

SÉRIE A - TITULARES E ASPIRANTES

8ª rodada - 13h30 e 15h30

Data	Local	Partida
21/9	Taquari	Taquariense x Sete de Setembro
21/9	Nova Bréscia	Tiradentes x Imigrante
21/9	Guaporé	Juventude-Guap x SER Gaúcho
21/9	Marques de Souza	Brasil x Serrano
21/9	Forquetinha	Nacional x Estudantes
21/9	Poço das Antas	Poço das Antas x Ecas
21/9	Teutônia	Canabarense x Boavistense
21/9	Westfália	Juventude-We x Rudibar
21/9	Progresso	Gaúcho-Prog x EC Minuano

Folga: Navegantes

SÉRIE B - TITULARES E ASPIRANTES

5ª rodada - 13h30 - 15h30

Data	Local	Partida
21/9	Poço das Antas	11 Amigos x Nova Berlim
21/9	Estrela	Delfinense x Guarani

Folga: CMD Muçum

REGIONAL DE VETERANOS

6ª rodada - 9h45

Data	Local	Partida
21/9	Santa Cruz do Sul	Flamengo x Floriano
21/9	Venâncio Aires	São Luiz x Penharol
21/9	Venâncio Aires	Assespe x Sete de Setembro
21/9	Roca Sales	Concórdia x Rudibar

Folga: Serrano (Encantado)

SÉRIE A - TITULARES - CLASSIFICAÇÃO

Pos.	Equipes	PG	J	V	E	D	GP	GS	SG	%	Disc
1º	Serrano	10	4	3	1	0	6	1	5	83	60
2º	Tiradentes	10	4	3	1	0	7	3	4	83	110
3º	Canabarense	9	4	3	0	1	7	2	5	75	60
4º	Brasil	9	4	3	0	1	9	4	5	75	180
5º	Poço das Antas	7	4	2	1	1	9	8	1	58	200
6º	Taquariense	6	3	2	0	1	5	3	2	67	120
7º	Minuano	6	4	2	0	2	5	4	1	50	220
8º	Nacional	6	4	2	0	2	3	5	-2	50	230
9º	Ecas	4	3	1	1	1	4	4	0	44	60
10º	Boavistense	4	4	1	1	2	2	3	-1	33	140
11º	Estudantes	4	4	1	1	2	9	10	-1	33	140
12º	Juventude-We	4	4	1	1	2	3	5	-2	33	160
13º	Rudibar	4	4	1	1	2	5	9	-4	33	160
14º	Sete de Setembro	4	4	1	1	2	4	6	-2	33	270
15º	Imigrante	4	3	1	1	1	6	5	1	44	360
16º	SER Gaúcho	3	3	1	0	2	4	5	-1	33	170
17º	Navegantes	3	4	1	0	3	4	8	-4	25	600
18º	Juventude-Guap	2	3	0	2	1	4	6	-2	22	40
19º	Gaúcho-Prog	0	3	0	0	3	1	6	-5	0	390

SÉRIE B - TITULARES - CLASSIFICAÇÃO

Pos.	Equipes	PG	J	V	E	D	GP	GS	SG	%	Disc
1º	CMD Muçum	8	4	2	2	0	10	5	5	67	160
2º	Nova Berlim	5	3	1	2	0	4	3	1	56	60
3º	Delfinense	5	3	1	2	0	10	8	2	56	70
4º	11 Amigos	3	3	1	0	2	5	8	-3	33	140
5º	Guarani	0	3	0	0	3	2	7	-5	0	210

VETERANOS - CLASSIFICAÇÃO

Pos.	Equipes	PG	J	V	E	D	GP	GS	SG	%	Disc
1º	Rudibar	7	3	2	1	0	8	1	7	78	100
2º	Floriano	6	2	2	0	0	3	0	3	100	60
3º	São Luiz	5	3	1	2	0	2	1	1	56	100
4º	Concórdia	4	2	1	1	0	2	1	1	67	30
5º	Sete de Setembro	4	3	1	1	1	3	4	-1	44	70
6º	Serrano	3	3	1	0	2	3	2	1	33	60
7º	Penharol	3	2	1	0	1	2	3	-1	0	170
8º	Assespe	1	4	0	1	3	1	10	-9	8	150
9º	Flamengo	0	2	0	0	2	2	4	-2	0	80

JORNADA
ESPORATIVA

MÁSTER:

DR. JAMIL
ESPECIALISTA EM JOELHO

TEMPO E PLACAR:

BUNKER
BARBER CLUB

SUBSTITUIÇÕES:

Agafarma©
(51) 99981.2168
(51) 99668.1844Rua Otávio Arlindo Althaus, nº 587
Centro - Paverama/RS

CRAQUE DO JOGO:



COMENTÁRIOS:



PLANTÃO:

FOLHA POPULAR

AQUECIMENTO
E PLANTÃO
DE DOMINGO:

TEUTÔNIA FESTIVAL PARALÍMPICO

Município sedia edição hoje

Com organização
da Apae, evento
inicia às 9h,
em Canabarro

LUIZ AUGUSTO HUPPES

A Associação de Pais e Amigos dos Excepcionais (Apae) Teutônia será novamente organizadora de uma das maiores celebrações do esporte inclusivo do país. Hoje, dia em que é celebrado o início da Revolução Farroupilha, o município recebe a 2ª edição do Festival Paralímpico Loterias Caixa de 2025.

O evento é promovido pelo Comitê Paralímpico Brasileiro (CPB) e realizado de forma simultânea em 130 núcleos espalhados pelo Brasil. As atividades serão realizadas na Comunidade Católica de Canabarro, das 9h ao meio-dia. O evento deve reunir cerca de 100 alunos e 50 voluntários.

Pelo segundo ano consecutivo, a Apae de Teutônia foi selecionada pelo CPB para ser núcleo oficial do maior festival do gênero na América Latina. O reconhecimento reforça o protagonismo da instituição na promoção do esporte adaptado e no incentivo à inclusão social por meio da atividade física.

Mesmo com a coincidência da data com as comemorações tradicionalistas, a organização comemora o número de inscritos e lembra que o calendário segue uma lógica nacional, já que o evento antecede o Dia do Atleta Paralímpico, celebrado em 22 de setembro.

A edição de junho reuniu mais de 230 participantes na Associação Pró-Desenvolvimento de Languiru (APDL). Agora, mesmo com a redução natural do número de inscri-



LUIZ AUGUSTO HUPPES

Edição anterior reuniu mais de 200 participantes

tos devido à sobreposição de atividades no município, o entusiasmo é grande. “O mais importante é manter a oportunidade aberta, oferecer a vivência esportiva de maneira lúdica e mostrar que o esporte é para todos”, destaca a coordenadora de Esportes da Apae Teutônia, Évelin Aschebrock Pacheco.

Entre os confirmados estão alunos da Apae de Teutônia, além de delegações de Bom Retiro do Sul, Taquari e Lajeado. Atletas de outras cidades, como Caxias do Sul, também se inscreveram. O objetivo do CPB é ampliar o alcance das modalidades paralímpicas e estimular o contato inicial com o esporte, que pode se transformar em prática regular ou até em trajetória competitiva no futuro.

PROGRAMAÇÃO

O festival segue cronograma padronizado. A recepção está prevista para as 9h, seguida de concentração, aquecimento coletivo e atividades práticas. Em Teutônia, os participantes terão contato com três modalidades: a bocha paralímpica, reconhecida como um dos esportes mais inclusivos do mundo; o atletismo, que oferece múltiplas possibilidades de parti-

cipação e é valorizado na instituição; e o *badminton*, modalidade incorporada gradualmente na rotina esportiva da Apae e que foi bem recebida em edições anteriores.

Além dos participantes, a organização aposta fortemente na mobilização de voluntários. A estimativa é de reunir cerca de 50 pessoas, entre profissionais da Apae e de outras instituições, além de universitários. Uma parceria firmada com o curso de Educação Física da Univates garante a presença de 20 acadêmicos da disciplina de Esporte Adaptado, que terão no festival a oportunidade de vivenciar o trabalho com pessoas com deficiência.

Évelin ressalta que o evento terá grande impacto na comunidade. “Mostraremos as capacidades das pessoas com deficiência. O momento quebra preconceitos e aproxima a sociedade do esporte adaptado. É hora de festa, inclusão e socialização. Queremos que cada participante tenha uma experiência positiva e desperte o interesse por continuar nas atividades físicas”, afirma.

O envolvimento da equipe da Apae também é destacado como ponto para o recente sucesso do evento. Desde a organização do espaço até a preparação de lanches e

materiais, todos os profissionais se engajam na realização da atividade. O cuidado com o ambiente (colorido e atrativo), busca tornar a experiência ainda mais significativa para os alunos e visitantes.

INCLUSÃO

O Festival Paralímpico não se limita ao momento vivido em quadra. Para muitos jovens, a participação representa um primeiro contato com o esporte adaptado. Para outros, é a confirmação de uma trajetória que já se desenha em competições estaduais e nacionais.

A Apae de Teutônia tem ampliado sua atuação no cenário esportivo, com representantes em eventos regionais, nas Paralimpíadas Escolares e na Olimpíada Nacional das instituições. Atletas da região conquistaram convocações importantes, especialmente nas modalidades de bocha e atletismo.

Mais do que números, o festival representa um espaço de convivência. Estudantes com e sem deficiência compartilham experiências, aprendem a respeitar diferenças e constroem relações de amizade. A comunidade também é convidada a participar. Por isso, a entrada é gratuita.

REGIONAL
ESPECIAL

GOL:



CARTÕES:



PARCERIA:



DIVULGAÇÃO:

FOLHA POPULAR



popularfm969



SAIBA MAIS

POÇO DAS ANTAS CICLOTURISMO

Abertas inscrições para o 1º Pedal

LUI AUGUSTO HUPPES

Poço das Antas se prepara para viver um domingo diferente no dia 5 de outubro. Na data, será realizado o 1º Pedal Cicloturismo, evento não competitivo que pretende reunir ciclistas da cidade e da região em um passeio pelas estradas e paisagens. A atividade é organizada pela prefeitura, por meio da Secretaria de Educação, Cultura, Desporto e Turismo, em parceria com a RS Bikers Cicloturismo.

O trajeto principal terá cerca de 30 quilômetros, com trechos de asfalto e estrada de chão, além de 555 metros de altimetria. Para os iniciantes, haverá a opção de um percurso urbano reduzido de aproximadamente 3

quilômetros, pensado especialmente para famílias e crianças. “Queremos que este seja um evento inclusivo, que permita desde o ciclista experiente até quem vai dar suas primeiras pedaladas em um evento organizado”, explica o responsável pela RS Bikers e um dos organizadores do evento, Cristiano Schwartz.

A concentração será no Ginásio Municipal, com café de boas-vindas a partir das 7h. A largada está marcada para as 8h. O local terá estacionamento, vestiários e chuveiros, além de ser o ponto de saída e chegada. O uso de capacete é obrigatório no trajeto mais extenso, enquanto no passeio urbano a utilização é recomendada, mas não exigida.

Todos os inscritos terão direito a placa de identificação para a bicicleta, medalha de participação, frutas, biscoitos, água e café da manhã. Também haverá carro de apoio, pontos de hidratação, trajeto sinalizado e orientadores. Ainda, está previsto o sorteio de uma bicicleta e de equipamentos de segurança.

“A meta é entregar segurança, organização e, acima de tudo, uma experiência agradável para todos. É um convite para conhecer Poço das Antas de uma forma diferente, sobre duas rodas”, reforça Cristiano.

INSCRIÇÕES E INCENTIVO

A participação é gratuita em ambas as modalidades para moradores

de Poço das Antas. A inscrição pode ser feita diretamente na secretaria, nas escolas municipais, na academia Chico Personal Trainer ou de forma direta com Cristiano.

Para ciclistas de fora, a taxa é R\$ 39 individual ou R\$ 66 para duas pessoas (pague 1, leve 2). Também é possível se inscrever pela plataforma Sprinta.

De acordo com Cristiano, o percurso foi mapeado pelo aplicativo Strava, percorrido de carro e também de bicicleta, para garantir a melhor experiência aos ciclistas. Além disso, recebeu vistoria de um delegado da Federação Gaúcha de Ciclismo, que indicou pontos de atenção e orientações de segurança.

As vias utilizadas não serão bloqueadas, mas

terão sinalização especial e placas indicativas, instaladas no sábado anterior ao evento. “O trânsito flui normalmente, mas, em um domingo de manhã, o movimento é baixo. Haverá também cavaletes e orientadores em trechos mais delicados, como descidas e curvas, o que reforça a segurança de todos”, destaca.

Para Cristiano, o evento não deve ser considerado apenas um passeio, mas uma oportunidade de valorizar a cidade. “Muitos ciclistas buscam conhecer novos destinos. Poço das Antas tem um grande potencial para o cicloturismo, com belas paisagens e uma comunidade acolhedora. É o momento ideal para mostrar isso”, ressalta.

Schwartz também comenta que o cicloturismo vai além de trilha. “É mais uma forma de inclusão. Não é trilha técnica, é um passeio em que cada um vai no seu ritmo. É saúde, turismo e integração. Muitas pessoas vão ter a sua primeira experiência em um evento de ciclismo no pedal de Poço das Antas”, afirma.

O secretário Lucas Schwartz, também envolvido na organização, reforça o caráter turístico e comunitário. “Incentivamos os moradores a participarem, mas também convidamos gente de fora para conhecer Poço das Antas. Além do exercício físico, será um momento de confraternização e de mostrar nossas belezas”, convida.

SAIBA MAIS



ESTRELA 14ª COPA INTEGRAÇÃO

Equilíbrio e goleadas marcam rodada

LUI AUGUSTO HUPPES

A 14ª Copa Integração começou a movimentar os associados do CTC, Aliança e Soges, com partidas realizadas na terça e quinta-feira (16 e 18/9) nos campos do CTC, Sete e Soges. A noite de abertura foi com a Master; já as categorias Sênior e Veteranos entraram em campo no segundo dia de jogos.

Pela Master, as partidas foram realizadas no Campo A do CTC. O SER Sodabeb enfrentou o CAS Saragossa e venceu pelo placar de 2 a 1. No segundo jogo, o Kneucus PFC me-

diu forças com o Aliança e venceu pelo mesmo placar. Já o Ligeiros FC encarou o Coroas Mirim / Carsul Veículos e foi goleado pelo placar de 8 a 1.

Nos duelos da quinta-feira, também no CTC, foi a vez das categorias Veterano e Sênior darem os primeiros passos na competição. Pela Sênior, o Super 10 bateu o Amigos do Fabiano por 2 a 1.

Para fechar, o Veterano teve rodada cheia. Também no CTC, o Sombras jogou contra o SER Negão e triunfou com um 3 a 1. Em seguida, o Catalunha goleou o Estchopa

por 5 a 0. No campo do Sete, Biterflex e Os Guri da 24 empataram em 2 a 2, enquanto o Capitão América fez 1 a 0 no Só Resenha.

Na Soges, em Estrela, o Amigos Fabiano encarou o Renegados, que goleou por 7 a 3. Para encerrar a noite, Dinamite e Kitufó empataram em 2 a 2.

Os jogos da próxima rodada da categoria Master serão no campo A da Soges na terça-feira (23/9). Você confere mais informações no site folhapopular.info ou nos boletins esportivos da Rádio Popular FM 96,9.

Jogos da categoria Master abrem a competição na terça-feira (16/9)

LUCAS LEANDRO BRUNE

COPA INTEGRAÇÃO DE MINIFUTEBOL MASTER

2ª rodada - Campo A - Soges

Dia	Horário	Partida
23/9	19h	Coroas Mirim x Kneucus PFC
23/9	20h30	Torino x Renegados
23/9	21h30	Aliança x CAS Saragossa

JORNADA ESPORTIVA

21 DE SET

A PARTIR DAS 13H20

Regional da Aslivata – Série A – 26ª Copa Certel Sicredi 2025



Estádio do Esperança - Bairro Languiru



CANABARENSE

X



BOAVISTENSE

Narração: Lucas Leandro Brune
Comentários e reportagens:

Sílvio Brune, Éderson da Rocha e Bianca Fritscher



Estádio Ernesto Dornelles - Guaporé



JUVENTUDE-GUAP

X



GAÚCHO-TT

Narração: Luciano Gallert
Comentários e reportagens:
Ketlin Abreu e Rudimar Thomas

Plantão:
Luis Huppes

CURTAS

JOGOS DA JUVENTUDE

A equipe de Atletismo Colégio Teutônia integrou a Seleção Gaúcha nos Jogos da Juventude promovidos pelo COB, em Brasília. A principal conquista veio com Laura Brackmann Mallmann, que garantiu medalha de bronze nos 800 metros rasos. Com o tempo de 2min18seg50, melhorou sua marca em 7seg e assumiu a 6ª colocação no ranking nacional da prova. O resultado confirma a evolução da atleta, que treina desde março e já soma conquistas expressivas no meio fundo. Além da participação nacional, o grupo esteve presente na 4ª etapa do Circuito

dos Vales, em Lajeado, no domingo (14/9). Mateus Carvalho foi vice-campeão geral nos 10 quilômetros, com 34min25seg; Alexander Bonifácio venceu os 3 quilômetros masculino; e Bruno Schmitz ficou em 3º lugar na categoria de 10 a 15 anos. No feminino, Rafaela Forneck conquistou a 5ª posição na mesma faixa etária. O projeto, apoiado pelas prefeituras de Teutônia e Westfália, está com inscrições abertas. O próximo desafio será o Estadual Sub-14, no dia 27, em Santa Cruz do Sul.

VAGAS

Estão abertas as inscrições para a 13ª Rústica de Fazenda Vilanova. O evento faz parte da

programação do aniversário de 30 anos do município. A prova será realizada no dia 19 de outubro, a partir das 8h30, com largada em frente à prefeitura. A competição terá limite de 350 atletas e será dividida em categorias Infantil, com percursos de 200, 400, 800 e 1.200 metros; e Adulta, nos trajetos de 3 e 6 quilômetros. Para confirmar presença, os interessados devem se inscrever até 13 de outubro no site da prefeitura. No dia da prova, cada participante deverá entregar 1 quilo de alimento não perecível no momento da retirada do número. A rústica é promovida pela Administração Municipal em parceria com o Sesc Lajeado. O regu-

lamento completo, com detalhes do percurso, está disponível no site do Sesc.

DE VOLTA

O atacante Léo Gaúcho é o novo reforço do Operário Ferroviário para a Série B do Campeonato Brasileiro. O jogador rescindiu contrato com o Gençlerbirliği, da Turquia, e assinou vínculo até novembro de 2026. Natural de Lajeado e revelado pelo Santa Cruz, de Recife, Léo construiu carreira fora do país, com passagens pela Letônia, Emirados Árabes, Indonésia e Turquia. O Operário destacou atributos como bom posicionamento, finalização e velocidade, importantes para a reta

final da competição. O centroavante já se apresentou no Estádio Germano Krüger, em Ponta Grossa, onde realizou exames e iniciou os trabalhos. A equipe comandada por Alex Souza ocupa a 12ª posição da Série B, com 35 pontos, e voltou a campo na quinta-feira (18/9) contra o Botafogo-SP, na Arena Nicnet.

DRAMA

A Alaf está rebaixada para a Série C do Gaúcho de Futsal. Os lajeadenses entraram em quadra na quinta-feira (18/9) e precisava de uma vitória contra o União Parobé para manter chances de permanência. Mas o resultado não veio. Com apenas 8 jogadores de linha e ain-

da com a expulsão de Suelo no 1º tempo, a Alaf jogou desfalcada e em desvantagem. Apesar das dificuldades, a equipe mostrou poder de reação. Kaká brilhou com 3 gols e Fiuza também deixou o dele. O placar final apontou 5 a 4 para o União Parobé. De acordo com o regulamento, o último colocado da chave A é rebaixado, e a Alaf não conseguiu escapar. A queda para a Série C representa um duro golpe para o futsal lajeadense, que ao longo dos anos já esteve em divisões de mais destaque. Mesmo com o rebaixamento definido, a temporada ainda não terminou. A Alaf tem dois compromissos pela Série B.



SEM PULO + TÚNEL DO TEMPO

Rudimar Thomas

rudimarthomas@yahoo.com.br

Os comentários

Sobre a matéria do Ivo Adonati de Souza o Birigui, campeão do Duatlon e no ciclismo em Santa Cruz recentemente: **1)** Parabéns Birigui pelo destaque na publicação da matéria, campeão gaúcho de contra relógio em Santa Cruz do Sul, prova organizada pela Federação Gaúcha de Ciclismo (Alexandre R. Garcia); **2)** Parabéns meu amigo e vizinho Birigui, sempre arrasando nas competições e sempre no Podium (Silvania Allebrandt Von Muhlen "Nana" - Teutônia); **3)** Parabéns Ivo Adonati de Souza pela divulgação e o feito do teu desempenho. Sempre é bom competir com um atleta de alto nível (Álvaro Roberto Kellermann - Santa Cruz do Sul); **4)** Parabéns campeão, saudades do amigo. Um forte abraço (Fernando Ryzewski Garcia - Porto Alegre); **5)** Bah Rudimar, muito obrigado pela divulgação da matéria, tu é muito "fera". Não imaginava isso aí. É sensacional. Tu és um baita profissional, além de ser meu amigo do peito. Muito obrigado e tudo de bom pra você e sua família (Ivo Adonati de Souza "Birigui" - Teutônia).

História do esporte
Yashin, o Aranha Negra

Lev Ivanovich Yashin foi um jogador de futebol soviético considerado por diversos segmentos da imprensa como o melhor goleiro da história do futebol. Nascido na Rússia em 22 de outubro de 1929, jogou de 1949 a 1971 (20 anos) em um só clube, o Dinamo de Kiev, totalizando 812 jogos oficiais. Por usar sempre o fardamento da cor preta e por suas atuações sempre em alto nível, ganhou o apelido de "Aranha Negra". Yashin participou de quatro Copas do Mundo, sendo que em 58, 62 e 66 como titular e, em 1970, como reserva. Em 12 jogos de Copa do Mundo, sofreu 10 gols. De acordo com a Fifa, Yashin defendeu mais de 150 pênaltis no futebol profissional e se manteve 270 jogos sem sofrer gols em sua carreira, ganhando uma medalha de ouro no torneio olímpico de futebol em 1956, e no campeonato europeu de 1960.

FOTOS: ARQUIVO PESSOAL / DIVULGAÇÃO



Sem pulo

1) MARCIEL ALTMANN foi muito "cruel" metendo duas belas "buchas" na vitória dos aspirantes do Canabarense por 2 a 0 sobre o Gaúcho de Progresso, pelo Regional; **2)** Neste domingo estaremos junto com a equipe de esportes na transmissão por vídeo entre Juventude de Guaporé e Gaúcho de Teutônia; **3)** PEPE saiu do banco de reservas para meter duas belas "cachas" na vitória de 2 a 0 do Canabarense sobre o Gaúcho de Progresso pelos Titulares, no Regional; **4)** O estrelense David da Silva participou da comissão técnica do Sub-20 do Internacional, no título estadual da categoria; **5)** SANGUE FRIO é o campeão da terceira divisão do Clube Tiro e Caça de Lajeado; **6)** Em Nova Bréscia, pelo Regional, tem o clássico entre o Tiradentes e o Imigrante; **7)** MAICON NIETIEDT, de Teutônia, nos dá o privilégio de acompanhar a nossa Sem Pulo de número 1.366.

Em cima de sua fama

Destacamos, neste tópico, pessoas de nossa região que registram, em foto, o encontro com alguma personalidade do esporte. Nesta edição, enfatizamos a árbitra de futsal que atua constantemente nas competições de futebol, especialmente no futsal. O futebol há muito tempo faz parte de sua rotina. Em quadra, fica atenta para cuidar de todos os detalhes das partidas que fazem parte das súmulas, como substituições, cartões amarelos e vermelhos, tempo dos gols, etc. Veja, na foto, a JOANA KLEIN, moradora de Brochier, ao lado do meio-campista Paulo César Tinga, campeão da Libertadores e ídolo pelo Internacional no ano de 2006.

CRIS QUADRI, campeão na base do Inter

Por muito tempo - e continua sendo -, o seu principal momento de lazer era atuar pelos gramados do futebol de campo. Agora, no mini-futebol dos clubes. Começou no futebol de base, passando pela escolinha do Nacional de Lajeado e na base do Internacional de Porto Alegre, entre outros. Sempre utilizando sua perna canhoto, atuava pelo lado esquerdo do campo e, muito jovem, foi campeão Regional pelo Esperança de Languiru no ano de 2003. Veja, na foto de 2000, o então jovem garoto CRIS QUADRI, de Lajea-

do, conquistando título pelo Juvenil do Internacional, a Taça Macaé de futebol de base, realizado no Rio de Janeiro. Direto do Túnel do Tempo, há mais de 25 anos. Fique de olho, um dia pode ser a sua foto a surgir aqui no Túnel.





Aponde a câmera do celular e nos acompanhe on-line

Esporte

REGIÃO COPA BETI ESPORTES

Futsal animou a quarta; futebol começa amanhã

Partidas de quadra foram na Mimi, enquanto as de campo serão em Colinas

LUIS AUGUSTO HUPPES

A Copa Beti Esportes de Futsal voltou a movimentar o Ginásio da Associação dos Funcionários da Cooperativa Languiru, em Teutônia, na noite da quarta-feira (17/9). O campeonato chegou à 2ª rodada com o equilíbrio e o espírito disciplinado que marcaram a abertura. Foram quatro confrontos, com duelos de muitos gols.

Os jogos começaram às 19h45 pela categoria Sub-15, com o Redeem Fut e Laranja Mecânica. Melhor para o time paveramense, que venceu por 5 a 1 e mostrou força ofensiva para aproveitar bem as oportunidades criadas.

Na sequência, às 20h20, foi a vez da Sub-21 entrar em quadra. A Brochier Futsal acabou superada pelo KBF / Guri das Frutas, que confirmou a boa fase e venceu por 5 a 2. A equipe manteve 100% de aproveitamento e mostrou mais uma vez muita intensidade e qualidade técnica.

A categoria Força Livre assumiu o protagonismo nos dois últimos jogos da noite. Às

COPA BETI ESPORTES DE FUTSAL

6ª rodada - 13h30 - 15h30

Data	Categoria	Resultado
17/9	Sub-15	Redeem Fut 1x5 Laranja Mecânica
17/9	Sub-21	Brochier Futsal 2x5 KBF
17/9	Força Livre	Celtic 1x3 Brochier Futsal
17/9	Força Livre	Seleção Poçoantense 5x3 Himmel Bier

COPA BETI ESPORTES DE FUTEBOL

6ª rodada - 13h30 - 15h30

Data	Local	Hora	Partida
21/9	Colinas	13h30	Atlético Gaúcho x Juventude-TT
21/9	Colinas	15h30	Rui Barbosa x Inter-SM

Folga: Águia Azul

21h20, o Celtic / GM Industrial estreou com vitória segura sobre a Brochier Futsal: 3 a 1. O time apresentou bom entrosamento, não se intimidou diante do adversário tradicional e largou bem na competição.

Para fechar a rodada, a Seleção Poçoantense, embalada pela goleada na estreia, confirmou a boa fase. A equipe venceu o Himmel Bier / Reis da Copa por 5 a 3, garantiu a liderança do grupo e se credenciou

como uma das favoritas da categoria.

Organizador da competição, Gilberto Frigo "Beti" comemora o andamento do torneio e reforça o objetivo principal. "Esperamos que a competição siga com grandes jogos, ótima disciplina e grande público. Queremos manter a disciplina acima de tudo", destaca.

A próxima rodada será disputada na próxima quarta-feira (24/9), com partidas entre Atlético Maia e Brochier Futsal pela Sub-15, às 19h45. Em seguida, às 20h20, tem Ouro Verde e Vip Car pela Sub-21.

Na Força Livre, Kopperus e Meninos da Vila jogam às 21h20 e, às 22h20, tem a embalada Seleção Poçoantense

contra a Forneria Clínica Carina Pash.

FUTEBOL DE CAMPO

A Copa Beti Esportes de Futebol de Campo é mais um campeonato organizado pela Beti Esportes. Neste domingo, a competição terá início com duas partidas, em Colinas.

Se a chuva permitir, a partir das 13h30, o Atlético Gaúcho de Teutônia encara o Juventude de Linha Frank, também Teutônia. Mais tarde, às 15h30, Rui Barbosa de Colinas e Internacional de Santa Manoela (Pavermana) entram em campo. Nesta rodada inaugural, a folga será do Águia Azul, de Fazenda Vilanova.



Lucas Lima
Músico, compositor e associado Sicredi.

Somos do Sul, somos do Brasil. E estamos ao seu lado.

No Sicredi, você tem tudo o que precisa para sua vida financeira: cartões, seguros, investimentos, consórcios, crédito e muito mais. Tudo isso com um atendimento próximo e humano, que entende suas necessidades e acredita nos seus sonhos.

Seja no digital, seja em uma de nossas milhares de agências em todo o país, estamos sempre ao seu lado para apoiar seu crescimento e impulsionar o desenvolvimento de toda a região.

Fale com nossos gerentes e conheça mais sobre nossas soluções financeiras.

Abra sua conta.



É ter com quem contar.

