

FOLHA POPULAR 40 ANOS

SÁBADO, 4 de OUTUBRO de 2025

ANO 40 | Nº 3.897 | R\$ 6,00



Lucas L. Brune
Uma dança constante da conveniência. | 4



Luciana Brune
Como desacelerar em um mundo que nos acelera? | 5



Thiago Maurique
Oral Unic inaugura unidade em Teutônia. | 11



Vanusa Wink Sulzbach
Uma experiência sustentável na Emef Leopoldo Klepker. | 13

Teutônia registra óbito; suspeita é de meningite

Conforme a Folha Popular antecipou no dia 30 de agosto, a Prefeitura de Teutônia licitou a recuperação de importantes vias: Linha Germano, São Jacó, Avenida 1 Leste e Avenida Leopoldo Schneider. Ordem de início permite à empresa Traçado promover a recu-

peração das vias. Também foi autorizada a obra de construção da nova ponte sobre o Arroio Boa Vista entre Pontes Filho e Linha Clara. Outros anúncios devem vir nas próximas semanas, como a contenção em Linha Ribeiro. **TEUTÔNIA | 2**

PONTE ESTRELA – CRUZEIRO DO SUL

Empreendedores enxergam novo ciclo de crescimento e marco logístico

AMVAT / DIVULGAÇÃO



A nova ponte confirmada pelo governo do Estado é vista como um divisor de águas para a comunidade regional, em especial para diversos empresários que dependem da logística para fazer sobreviver seus negócios. A estrutura ligará Estrela (ERS-129) a Cruzeiro do Sul (ERS-130) terá efeito também no turismo e na mobilidade. Os benefícios citados incluem facilidade para clientes e trabalhadores, resolução de gargalos de transporte, maior segurança contra inundações (evitando isolamento) e alívio do congestionamento na BR-386 e ERS-130. Nesta série, a Folha Popular busca as percepções da população sobre o novo investimento.

CRUZEIRO DO SUL | 4 e 5

HOB retoma cirurgias de forma parcial

TEUTÔNIA | 2

Biovest celebra 23 anos com foco no cliente

TEUTÔNIA | 13

Vereadores aprovam Sistema de Inspeção Municipal

WESTFÁLIA | 14

Tiro Rei é neste domingo em Linha Clara

TEUTÔNIA | 17

Fluminense celebra 83 anos de clube e 50 de campo amanhã

WESTFÁLIA | 19

vem aí a

1ª GINCANA

Natal do povo

INSCRIÇÕES ATÉ

23 DE OUTUBRO

REUNIÃO TÉCNICA E PRIMEIRAS TAREFAS:

23 DE OUTUBRO

PERÍODO DAS TAREFAS:

DE 10/11 A 7/12/2025 (FINAL)

MAIS INFORMAÇÕES:

(51) 98482-7353

FICHA DE INSCRIÇÃO E REGULAMENTO:



PARCERIA OURO



PARCERIA PRATA



EDITORIAL

TEUTÔNIA SAÚDE EM ALERTA

Hospital Ouro Branco
e o desafio de equilibrar
contas e atendimentos

O Hospital Ouro Branco viveu dias de turbulência nesta semana após a saída dos três anestesiologistas. A situação causou a suspensão de cirurgias eletivas e impactou diretamente pacientes que aguardavam procedimentos. A decisão dos médicos foi comunicada com antecedência de 30 dias, prazo ainda curto para repor profissionais tão específicos. A equipe substituída desistiu poucas horas antes de assumir. Por isso, causou surpresa à comunidade e à direção.

A instituição enfrenta a necessidade de recompor a equipe técnica e restabelecer a normalidade no centro cirúrgico. O anúncio de retomada gradual das cirurgias indica um primeiro passo. O hospital precisa recuperar rapidamente o tempo, justamente lidando com as dificuldades estruturais de manter especialistas em áreas de alta demanda - faltam anestesiologistas no Brasil inteiro.

O Ouro Branco tem muitos
projetos relevantes que
precisam reconhecimento.

Alguém conhece o trabalho do SER Mulher implantado pelo Hospital Ouro Branco, com vistas a exames preventivos ao câncer de mama? E não é algo específico do Outubro Rosa. Em 5 meses, já foram atendidas mais de 1.000 mulheres e 20 delas foram diagnosticadas precocemente para adotar os tratamentos recomendados.

O HOB dobrou o número de cirurgias por ano - eram 2.500 e este ano devem chegar a 5.200 - com a mesma infraestrutura do bloco. Isto é aumento de produtividade. Reflexo da atratividade de mais profissionais médicos, pulando de 68 (2021) para 121 (2025).

Como o hospital vai manter toda a qualidade se a tabela SUS não tem reajustes há décadas? E 85% dos atendimentos do HOB são SUS. Além disso, os pacientes querem ser atendidos numa casa bem cuidada. Manutenção, reformas e ampliações são necessárias, sob pena de ficar estagnado e pouco atrativo para profissionais e pacientes. Internamente, o time segue se qualificando e a Acreditação ONA já é selo Prata.

Município registra morte
suspeita de ser por meningiteDos casos de morte
suspeitos, um foi
escartado e o outro
está em análise

ANDERSON LOPES

Nesta sexta-feira (3/10), a Vigilância Epidemiológica de Teutônia emitiu um alerta sobre a ocorrência de surtos de meningite no Rio Grande do Sul. Até setembro, o município contabilizou dois casos suspeitos de meningite bacteriana em pacientes adultos. Ambos foram notificados ao Laboratório Central do Estado (Lacen). Uma das suspeitas foi descartada e a outra segue em análise. Os dois pacientes foram a óbito.

A situação reforça a importância de a população ficar atenta aos sintomas e às medidas de prevenção. Até o momento, 2025 contabiliza 57 casos de doença meningocócica no estado, número superior ao registrado em todo o ano de 2024 (53). No estado há diversas cidades em alerta, como Vacaria, Caxias do Sul, Bento Gonçalves, Garibaldi e Canela.

A meningite é uma infecção bacteriana que atinge as membranas que envolvem o cérebro e a medula espinhal. A transmissão ocorre por meio de gotículas de saliva, tosse, espirros ou contato próximo com uma pessoa infectada. As bactérias responsáveis por mais de 80% dos casos desse

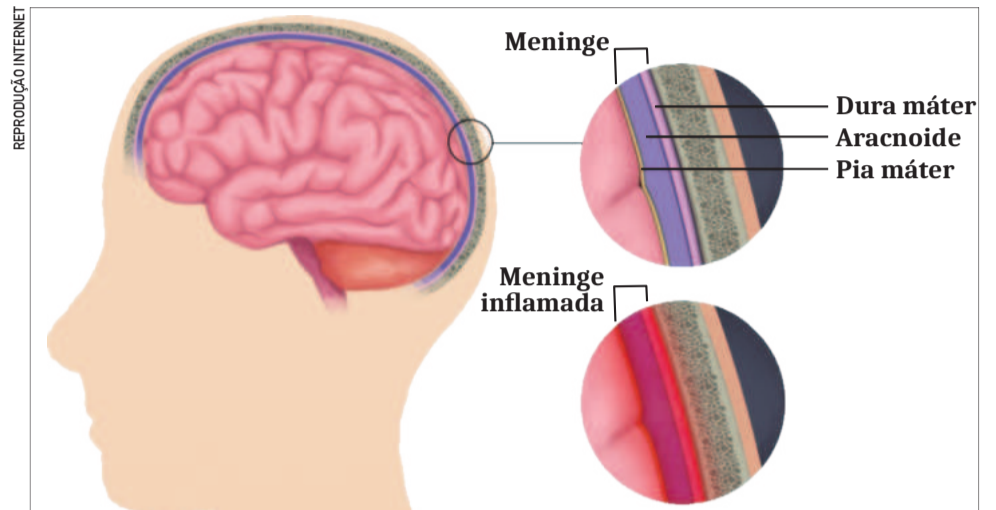

tipo de meningite são a *Neisseria meningitidis* (meningococo), *Streptococcus pneumoniae* e *Haemophilus influenzae* tipo b.

Os principais sintomas incluem febre alta súbita, dor de cabeça intensa, vômitos, rigidez na nuca e manchas vermelhas ou arroxeadas na pele. Além disso, os pacientes podem apresentar sensibilidade à luz, confusão mental e sonolência. Em crianças, os sinais de alerta são irritabilidade, moleira elevada e choro persistente.

A Secretaria de Saúde reforça que a vacinação é a forma mais eficaz de prevenção. É necessário levar documento de identificação, cartão SUS, comprovante de residência e carteira de vacinação para atualização cadastral.

O Sistema Único de Saúde (SUS)

disponibiliza a vacina gratuitamente. “Enfatizamos a vacinação do adolescente, principalmente contra o HPV (dose única) e a Meningo ACWY (vacina meningocócica conjugada, que protege contra os tipos A, C, W e Y da bactéria *Neisseria meningitidis*, causadora da meningite meningocócica e de outras doenças graves) que são aplicadas dos 11 aos 14 anos”, informa Natanael Anastácio, subsecretário de Saúde de Teutônia.

A vacinação nas UBSs do município ocorre no dia 18 de outubro, das 8h às 12h. A população deve aproveitar essas oportunidades para retirar os comprovantes de vacinação para matrículas e rematrículas. Dia extra será em 8 de novembro, das 8h às 12h.

FALTA DE ANESTESISTAS

HOB retoma cirurgias eletivas de forma gradual

DA REDAÇÃO

O Hospital Ouro Branco (HOB) comunicou na manhã dessa quinta-feira (2/10) a retomada gradual das cirurgias eletivas 2 dias após o adiamento dos procedimentos, causado pela saída da equipe de anesthesiologistas. A situação chegou ao ponto crítico porque a nova equipe escalada para assumir o serviço não compareceu, desistindo pouco antes de iniciar

o trabalho, naquele mesmo dia (30/9). Segundo a nota da direção da casa de saúde, a equipe de anesthesiologia já sendo restabelecida.

Na ocasião, o diretor-executivo comunicou a transferência de alguns dos procedimentos para outras instituições de saúde.

Em entrevista exclusiva à Popular, um dos profissionais que se desligou da casa de saúde alegou que ele e os

dois colegas cumpriram aviso prévio de pelo menos 30 dias e que a decisão foi tomada de forma amistosa e respeitosa, sem conflito com a direção.

O grupo de três profissionais - que inclui médicos com até 14 anos de atuação no HOB - também esclareceu que a saída não foi motivada unicamente por questões salariais e que a remuneração nos novos locais era semelhante ou com pequenas variações.

FOLHA POPULAR

Os artigos assinados são de inteira responsabilidade de seus autores e não traduzem necessariamente a opinião do jornal nem a do editor.

Os conteúdos publicados em anúncios publicitários ou eleitorais são de inteira responsabilidade do contratante do espaço.

PROPRIEDADE:

Folha de Teutônia - Gráfica e Editora Jornalística Ltda.
CNPJ - 90240235/0001-43
Registro no Ofício de Registro Civil, Pessoas Jurídicas,
Títulos e Documentos de Estrela, Nº 01/87.
Fundada em 1º de maio de 1985 por:
Valdir Inácio Schardong (em memória) e Deolí Gräff

SÓCIOS-DIRETORES:

Nanci Brune, Sílvio Brune e Lucas Leandro Brune

SEDE:

Rua Senhor dos Passos, 441
Bairro Languiru - Teutônia/RS
Caixa Postal 13
CEP: 95890-000
Telefone (51) 3762-2440

REDAÇÃO:

jornal@popularnet.com.br

JORNALISTA
RESPONSÁVEL

Lucas Leandro Brune
Jornalista Profissional Diplomado
(Reg. Prof. MT/DRT-RS Nº 14333)

EDITORA

Camille Lenz da Silva
Jornalista Profissional Diplomada
(Reg. Prof. MTB/RS Nº 18712)

PUBLICIDADE E
HOMENAGENS:

publicidade@popularnet.com.br

ESCOLHER A EDUCAÇÃO TRANSFORMA

VESTIBULAR

UNIVATES

Transforme seu futuro com o formato de graduação que melhor combina com você e conquiste um diploma com a qualidade Univates.

GRADUAÇÃO PRESENCIAL

UNIVATES

Para ter a vida universitária na melhor graduação do Sul do Brasil.

*Entre universidades não públicas.

GRADUAÇÃO SEMPRE SENCIAL

UNIVATES

Para ter a flexibilidade do on-line e ainda praticar em laboratório.

GRADUAÇÃO EAD

UNIVATES

Para estudar no seu ritmo em meio à rotina.

ACESSE → univates.br

E CONHEÇA MAIS SOBRE OS FORMATOS E OS CURSOS DISPONÍVEIS.

 UNIVATES

DE OLHO
NA REGIÃOLucas
Leandro Brune
lucas@popularnet.com.br**Sítio da FÉ**

Ponto culminante de Estrela

CAMINHOS | MENSAGENS
MIRANTES | POUSADAS

Contatos: (51) 9 9996 9399

**Articulação**

O prefeito de Imigrante, Germano Stevens (MDB), articulou a contratação de Luis Carlos Demari como secretário de Obras nesta semana. Já ocupou o cargo por um período no segundo mandato de Celso Kaplan "Lelo" (PP). Demari foi vereador por dois mandatos (2013 a 2020) e concorreu a prefeito contra Germano na eleição de 2020.

Luis Carlos Demari é uma das principais lideranças do Bairro Daltro Filho, com forte ligação ao esporte e respeitado no meio político. Ficou de fora do pleito em 2024. Desfilou-se do PP e agora integra o governo municipal. Uma articulação inteligente e que mexe bastante na oposição.

Conforme convém

Os políticos gostam das agendas positivas, de conquistas e realizações quando estão no poder. Ficam chateados quando recebem críticas – algo peculiar de todo ser humano. Quando trocam de lado no balcão, ao figurarem na oposição, daí a desconstrução e as críticas se sobressaem. É uma dança constante da conveniência.

Pavimentar

Não é só com asfaltos, blocos de concreto e paralelepípedos que os políticos pavimentam estradas. Há um caminho invisível a ser pavimentado: da continuidade ou da sucessão no poder. Esta via é a mais complexa e desafiadora. Se a base não for bem estruturada, o resultado da urna será catastrófico. Tem alguns especialistas no assunto fazendo bem sua lição de casa.

Comunicação

Comunicar-se é um ato primordial em qualquer profissão ou relação interpessoal. Precisamos aperfeiçoar a capacidade de nos comunicarmos com eficiência. E, assim como médicos, advogados, engenheiros e outros, existem pessoas especializadas e formadas na Comunicação. Gestores precisam ouvir bastante seus especialistas em comunicação, antes de cometer gafes.

RAPIDINHAS:

- 1) Achou que o meio público era mais leve, porém, enganou-se.
- 2) Intercâmbio para outra região, estado ou país pode ser útil para obter avanços.
- 3) A dificuldade de profissionais atinge diferentes setores.
- 4) Mesmo distante do holofote, mantém o jeito provocador.

CRUZEIRO DO SUL DESENVOLVIMENTO

Empresários projetam novo ciclo de crescimento com a Ponte dos Vales

Investimento de R\$ 358 milhões é visto pelo setor privado como marco logístico e oportunidade de retomada após enchente de 2024



Rio Taquari separa Cruzeiro do Sul de Estrela. Hoje, travessia entre os dois municípios ocorre a partir de Lajeado, pela ponte da BR-386

THIAGO MAURIQUE

A confirmação da construção da Ponte dos Vales, interligando Estrela (ERS-129) a Cruzeiro do Sul (ERS-130), reacendeu as expectativas de desenvolvimento econômico e de fortalecimento do turismo nos municípios e na região. Empresários locais projetam que a nova estrutura, orçada em R\$ 358 milhões pelo governo do Estado, será um divisor de águas para a logística, a mobilidade e a atração de visitantes, inaugurando um novo ciclo de crescimento para Cruzeiro do Sul.

O projeto da Ponte dos Vales prevê uma estrutura que conecta-

rá Cruzeiro do Sul, na ERS-130, nas proximidades do Bairro Cascata, à Estrela, a partir do entroncamento da estrada Santa Rita (ERS-129) com a Rua Júlio de Castilhos, no Bairro Cristo Rei.

A ligação terá 3,12 quilômetros de extensão total, sendo 1,26 quilômetro de ponte. O vão central sobre o Rio Taquari será de 300 metros, o maior já projetado para uma obra estadual dessa natureza. A ponte terá 35,66 metros de altura, o que representa 2 metros acima da cota de inundação registrada em maio de 2024.

Com mais de quatro décadas de atividade no setor gastronômico, o empresário Ademir

Schneider acredita que a ponte será um motor para o turismo. Após 9 anos à frente do Restaurante Casa do Morro, há 34 anos ele é proprietário do Restaurante Bela Vista, e estima que 95% da clientela é de fora do município.

Para Schneider, a facilidade de acesso será determinante para atrair clientes de cidades vizinhas. "Temos muitos clientes de Estrela e a nova ligação vai agilizar a vinda deles para Cruzeiro do Sul, até porque a BR-386 está sempre congestionada. A obra será muito boa para toda a região", projeta.

Sócia da Sport Fibras e da Fiber Pool, que fabricam piscinas e acessórios, Daniela

Sehn afirma que a travessia mais rápida será estratégica para enfrentar desafios como os vividos na enchente de 2024. "Naquele período, não conseguimos entregar produtos para a região e para outros estados, nem adquirir matéria-prima. Ficamos praticamente parados", afirma.

Segundo ela, o movimento elevado entre Estrela e Lajeado faz com que a empresa enfrente problemas logísticos. "Nossa transportadora, que faz coletas em Estrela, muitas vezes não conseguia vir no dia combinado e isso acabava atrasando as entregas. Essa conexão vai resolver um gargalo importante para nós", declara.

MOBILIDADE E MÃO DE OBRA

Diretor comercial das Lojas Dullius, Vinícius Dullius afirma que, além do avanço logístico, a nova ponte terá impacto direto na contratação de mão de obra para o centro de distribuição da empresa. “Tínhamos colaboradores que levavam até 40 minutos para percorrer um trajeto curto de Estrela até Cruzeiro do Sul. A ponte facilitará a vida de trabalhadores e empresas”, acredita.

Segundo ele, a ponte coloca o município a uma distância de pouco mais de uma hora de Porto Alegre, tornando a cidade mais atrativa para investimentos. “Outra consequência é a maior segurança em caso de cheias, pois não ficaremos mais isolados como da última vez”, reforça.

Dullius acrescenta que a obra também reacende a possibilidade de uma nova loja da rede no município. “Perdemos a unidade de Cruzeiro na enchente. Ainda não temos planos imediatos de reabrir, mas com a nova



Proprietário do Restaurante Bela Vista, Ademir Schneider acredita em aumento do turismo

infraestrutura e o desenvolvimento da região, certamente voltamos a pensar nesse cenário”, conclui.

Proprietário da Calçados Delazeri, o empresário Éder Delazeri é morador de Lajeado e possui empreendimentos em Cruzeiro do Sul e Estrela. Para ele, a nova ligação facilitará tanto a logística pessoal como a da empresa. “Venho todos os dias de Lajeado. Já o motorista da empresa faz o recolhimento do serviço em Cruzeiro do Sul e Estrela para levar à Calçados Beira Rio, em Santa Clara. Abrindo a



Daniela Sehn afirma que a nova travessia soluciona gargalos para entrega de produtos e recebimento de insumos

ligação, conseguimos fugir do congestionamento”, destaca.

Segundo ele, a nova ligação também deve reduzir o fluxo intenso na ERS-130 e na própria BR 386. “A ponte vai permitir um acesso mais rápido e desafogar pontos críticos. Para nós, que trabalhamos com logística diária, será muito importante”, conclui.

BENEFÍCIOS REGIONAIS

Prefeito de Cruzeiro do Sul, César Leandro Marmitt “Dingola” afirma que a obra não bene-



Proprietário da Calçados Delazeri, Éder Delazeri possui operações em Cruzeiro do Sul e Estrela

ficiará apenas os dois municípios que serão interligados. Segundo ele, a ponte é uma ação do Daer e do governo do Estado, pensando em mobilidade e também em alternativas no caso de novos eventos climáticos extremos.

Conforme Marmitt, os benefícios se estendem para além do Vale do Taquari, devido à conexão com o Vale do Rio Pardo. “Quem vem de Venâncio Aires ou Santa Cruz do Sul em direção a Teutônia, por exemplo, terá um acesso com menos trânsito, mais facilitado e com percurso mais curto”, destaca.

FOTOS: THIAGO MAURIQUE

PODER DAS PALAVRAS



Luciana Brune

luciana@popularnet.com.br



Sobrecarga?

Vivemos em tempos de excesso. Excesso de demandas, de compromissos, de contas a pagar. E, para completar, excesso de estímulos. As redes sociais são uma vitrine brilhante onde tudo acontece ao mesmo tempo: a viagem do amigo, a receita da *influencer*, a aula de yoga às seis da manhã, a nova série imperdível. Olhar por ali dá uma sensação estranha de atraso, como se estivéssemos sempre perdendo alguma coisa, sempre um passo atrás do que deveríamos viver.

O desejo de experimentar tudo, de estar em todos os lugares, de dar conta de mil papéis, vai nos consumindo silenciosamente. Queremos ser bons profissionais, pais presentes, amigos divertidos, pessoas cultas, viajantes curiosos. Queremos a vida completa, mas, nesse corre-corre, vamos ficando incompletos por dentro.

É justamente aí que a natureza surge quase como resistência. Sentar na beira do mar sem postar nada, caminhar por uma trilha sem GPS, olhar o céu sem filtro... São pequenos gestos de desaceleração que nos devolvem ao eixo. Porque, quando nos desconectamos da internet, reconectamos algo maior em nós. O coração bate no ritmo certo, a respiração encontra cadência, a mente desacelera.

A pergunta é: “como desacelerar em um mundo que nos acelera?” Até contemplar vira uma capacidade a ser desenvolvida, uma experiência agora vendida. Como se permitir contemplar quando tudo convida ao imediatismo? Talvez a saída esteja na escolha consciente de não viver tudo e, paradoxalmente, viver melhor.

O custo de vida pode seguir subindo, as atividades profissionais continuarão exigindo e as redes sempre terão algo novo para mostrar. Mas a vida real, aquela que passa diante dos olhos e não na tela, pede presença e é finita, por vezes pegando a gente descalço.

A presença só ganha espaço quando temos a coragem de dizer “basta” ao excesso e aceitar o simples: o vento na pele, a árvore na esquina, o tempo que não se mede em likes.

No fim das contas, viver muitas coisas pode ser um desejo bonito, mas viver intensamente cada escolha, de corpo e alma, é o que realmente faz sentido. Porque a vida não tem *replay*.

TEUTÔNIA ESTRADAS E PONTE

Iniciam as obras nas linhas Germano, São Jacó e Pontes Filho

Movimentos começaram nessa quinta-feira e retomam na próxima segunda-feira

DA REDAÇÃO

As obras de recuperação asfáltica nas linhas São Jacó e Germano tiveram início nesta quinta-feira (3/10). As ordens de início foram assinadas na semana passada.

Em Linha Germano, 5,2 quilômetros serão recuperados, no trecho que vai da Rua Reinaldo Afonso Augustin até o fim do pavimento. Já em Linha São Jacó, as obras abrangem 4,69 quilô-

metros, desde a Via Láctea até a divisa com o município de Estrela.

Os trabalhos incluem serviços completos de tubulação, drenagem e reforço da base, o que assegura não apenas a renovação do asfalto, mas também mais durabilidade e segurança para quem utiliza as vias diariamente.

Em paralelo, também tiveram início as obras da nova ponte sobre o Arroio Boa Vista, na localidade de Ponte Filho. A estrutura deve ser moderna e mais segura. O projeto prevê 255 metros quadrados de construção, o que resulta em uma ponte com 30 metros de extensão e 8,5 metros de largura, além



DIVULGAÇÃO

Obras tiveram ordens de início assinadas na semana passada

de 1,5 metro mais alta que a anterior.

Um dos grandes diferenciais da nova ponte em relação à anterior é o vão livre ou a ausência de um pilar na região central do ar-

roio. Essa alternativa busca reduzir o represamento de vegetação e outros detritos quando da elevação dos níveis da água, o que aumenta as chances de danos à estrutura.

Dr. Enrico CRM 28529 **NEISS** GERIATRIA

Saúde do Idoso - Clínica Geral
Medicina Preventiva

Consultório Languiru
51 98601-0567

Consultório Canabarro
51 3762-8077

Email: enriconeiss@gmail.com

VALE DO TAQUARI CONSULTA POPULAR 2025

Região pode decidir entre 4 projetos em votação

Mais de R\$ 2 milhões serão destinados a dois dos quatro projetos em votação

DA REDAÇÃO / CODEVAT

A partir do dia 6 de outubro, a população do Vale do Taquari terá a oportunidade de escolher os projetos que receberão investimentos do governo do Estado por meio da Consulta Popular 2025. Realizado anualmente em todo o Rio Grande do Sul, o processo democrático define quais

demandas regionais terão prioridade no orçamento estadual.

Neste ano, o recurso disponível para o Vale do Taquari é de R\$ 2.057.142,86. Serão contemplados dois projetos entre os quatro que compõem a cédula de votação. O mais votado receberá 55% do valor (R\$ 1.131.428,57) e o segundo colocado ficará com 45% (R\$ 925.714,28).

Com o mote "Meu Voto Vale +", a campanha realizada pelo Conselho de Desenvolvimento do Vale do Taquari (Codevat) ressalta a importância da participação da comunidade. "Cada voto fortalece o desenvolvi-

mento regional e contribui para transformar a realidade do Vale do Taquari em áreas como meio ambiente, agricultura, turismo e trabalho", explica a presidente Cintia Agostini.

"A Consulta Popular é a chance de mostrarmos nossa força coletiva. O futuro do Vale do Taquari também passa pela escolha de cada cidadão", destaca Cintia.

Além da votação direta, a Assembleia Ampliada, que ocorreu na etapa anterior do processo, estabeleceu critérios que estimulam a mobilização regional. Entre eles, a exigência de participação mínima de eleitores em cada município para

que os recursos possam ser liberados, fortalecendo a importância do engajamento de toda a comunidade.

O voto é digital, rápido e acessível. Para participar, basta ter título de eleitor no RS e registrar a escolha pelo site consultapopular.rs.gov.br ou por meio do WhatsApp (51) 3210-3260. A votação inicia em 6 de outubro. Cada eleitor pode votar em apenas um projeto.



PARTICIPE

Projetos em votação no Vale do Taquari

- Proteção de Nascentes e Olhos d'Água:** Construção de estruturas físicas de proteção para captação e armazenamento de água (execução municipal, Meio Ambiente);
- Programa Regional de Qualificação de Trabalhadores, Jovens e Empreendedores:** Cursos e capacitação para geração de renda e inovação (execução regional, Trabalho e Desenvolvimento);
- Armazenamento de Grãos nas Propriedades Rurais:** Materiais e equipamentos para silos e pré-limpeza, garantindo qualidade e segurança alimentar (execução municipal, Agricultura);
- Qualifica Turismo: Aperfeiçoando do Rural ao Urbano no Vale do Taquari:** Incentivo a experiências turísticas locais e valorização da identidade regional (execução regional, Turismo).

1ª TAQUIBOM

Feira Estadual de Aquicultura

DE. 7 a 9 NOV. 25

Recanto Novo Paraíso Bom Retiro do Sul - RS

Um evento repleto de tecnologia, inovação, palestras, shows, equipamentos e gastronomia voltados ao universo da piscicultura!

ATRAÇÕES CONFIRMADAS:

DIPROPOSITO, TCHÊ BARBARIDADE, DIEGO RODRIGUES,
EZEQUIEL GAITEIRO, APERTA O PLAY, GRUPO DO BOLA, LUCAS & FELIPE.

Adquira seu ingresso dos shows no dia 8/11:

Symlä ou nos pontos de venda

Organização:



Mauro Hauschild
INTELIGÊNCIA-CONEXÃO
ESTRATÉGICA



IMIGRANTE OPINIÃO PÚBLICA

Pesquisa aponta Saúde como destaque e Agricultura como desafio na gestão

Raro em administrações municipais, levantamento servirá de base para ajustes da gestão

ANDERSON LOPES

A Administração Municipal de Imigrante divulgou os resultados de uma pesquisa de opinião pública que mediu a percepção dos cidadãos sobre a gestão do prefeito Germano Stevens e o trabalho de todas as secretarias. A sondagem foi realizada pelo Instituto de Estudos e Pesquisas Inovação, que atua no setor há mais de 20 anos.

Metodologia rara dentro das administrações municipais, a avaliação junto à comunidade estava na intenção do prefeito Germano Stevens desde seu primeiro mandato. “Naquele momento, não conseguimos avançar muito em função de situações que vivemos, como a pandemia, as enchentes e a seca. Agora, retomamos essa proposta como uma forma de aproxi-

mar ainda mais a população, ouvindo opiniões, críticas e sugestões. Isso nos ajuda a corrigir erros e avançar com programas que realmente atendam às necessidades da comunidade”, enfatiza ele.

A gestão pretende realizar pesquisas de forma periódica para medir a satisfação da sociedade e, entre uma e outra, melhorar as ações já existentes e implementar novas iniciativas, sempre dentro das possibilidades da gestão pública e do orçamento. “O mais importante é trazer a população para mais perto do governo, permitindo que participe efetivamente das decisões e das ações que desenvolvemos”, conta Stevens.

A avaliação do prefeito foi a maior, com nota 8,4. Germano foi descrito como uma liderança comprometida, marcada pela dedicação, presença em obras e articulação política. Contudo, alguns entrevistados relataram dificuldade de acesso ao gestor em seu gabinete, apontaram falhas na recepção da prefeitura e sugeriram maior divulgação das ações e consultas à população antes de tomar decisões importantes.

Prefeito Germano Stevens	8,4
Saúde e Assistência Social	8,0
Cultura, Desporto e Turismo	7,5
Administração, Planejamento e Finanças	7,2
Obras e Mobilidade Urbana	7,0
Educação	6,9
Agricultura, Meio Ambiente e Desenvolvimento Econômico	6,8

Saúde e Assistência Social foram apontadas como o principal diferencial do governo, com nota 8. Os resultados revelam reconhecimento pelos serviços prestados, mas também, apontam demandas por melhorias em áreas como atendimento, infraestrutura e comunicação.

A área mais elogiada foi a Saúde, destacada pela qualidade do atendimento, agilidade e diversidade de exames. Mutirões de cirurgias, atuação dos Agentes Comunitários de Saúde e integração com a Assistência Social foram valorizados. Entre os pontos de melhoria, a população pediu mais cordiali-

dade de alguns profissionais e atividades complementares, como hidroginástica.

Cultura, Desporto e Turismo recebeu nota 7,5, reconhecida pela realização de eventos e ações de integração comunitária. Houve elogios às escolinhas de futebol e ao apoio a grupos folclóricos, mas pedidos de banheiros públicos, melhor sinalização no interior e mais lixeiras.

Já Administração, Planejamento e Finanças ficou com nota 7,2. O público destacou organização e respeito no atendimento, mas criticou a falta de servidores na recepção e pediu menos burocracia e mais us de tecnologia.

Com nota 7, Obras e Mobilidade Urbana foi lembrada positivamente pelas pavimentações e reconstrução de pontes em comunidades, além da coleta de lixo. Por outro lado, surgiram queixas sobre a postura de alguns servidores, excesso de velocidade de veículos da prefeitura e falta de iluminação no interior.

A Educação obteve 6,9, sendo elogiada pela inclusão de alunos com necessidades especiais, transporte escolar e reformas em escolas. As principais críticas foram a falta de salas na Emef Arco-Íris, problemas elétricos na escola do Centro, demanda por berçário e relatos de pouco comprometimento de profissionais. A Agricultura, Meio Ambiente e Desenvolvimento Econômico apresentou a menor nota (6,8). A secretaria foi reconhecida pela distribuição de insumos e incentivos à produção agrícola, mas os moradores pediram mais inovação, apoio ao comércio local, fiscalização de ambulantes e soluções para aviários desativados. Também houve reclamações quanto à dificuldade de acesso a boletos de pagamento.

METODOLOGIA DA PESQUISA

Foram aplicadas 311 entrevistas presenciais entre os dias 23 e 31 de maio de 2025, abrangendo moradores das zonas urbana e rural do município. A margem de erro é de 2,5 pontos percentuais para mais ou para menos, com nível de confiança de 95%.

A amostra foi distribuída entre as regiões do Centro (44,7%), Daltró Filho e comunidades próximas (42,4%) e Seca Baixa (12,9%). Do total de entrevistados, 18,3% têm entre 16 e 30 anos, 30,9% entre 31 e 45, 27,7% entre 46 e 60 e 23,2% acima dos 60. Quanto à escolaridade, 41,2% estudaram até o 8º ou 9º ano, 38,3% concluíram o Ensino Médio, 7,4% possuem curso técnico e 9,3% têm graduação.

A Administração Municipal afirma que a pesquisa reforça o compromisso com a transparência e a escuta ativa. “Estamos empenhados em utilizar as sugestões e críticas para aprimorar os serviços públicos e acompanhar de perto os resultados das políticas implementadas”, destacou o governo.

VENDE-SE ÓTIMA ÁREA PARA EMPREENDER

Excelente área para instalação de empresa ou empreendimento de lazer.

Às margens da ERS-128 (Via Láctea), no Bairro Centro Administrativo, em Teutônia.

São 33.150,00 m².

Agende uma visita
(51) 99156 2841



TEUTÔNIA ALMOÇO EMPRESARIAL DA CIC

Cintia Agostini aponta caminhos

Economista propõe olhar estratégico para transformar desafios do Vale do Taquari em oportunidades

THIAGO MAURIQUE

A CIC Teutônia promoveu mais uma edição do Almoço Empresarial nessa quinta-feira (02/10). Cerca de 80 pessoas participaram do evento, que teve como palestrante a vice-reitora da Univates, presidente do Covedat e economista,

Cintia Agostini. Ela apresentou os caminhos para o desenvolvimento do Vale do Taquari, com destaque para os desafios, como a escassez de mão de obra e o envelhecimento populacional, e as oportunidades, ligadas aos investimentos na região e à atração de novos moradores.

Conforme Cintia, pensar o desenvolvimento exige olhar para além das fronteiras locais, considerando o cenário internacional, o contexto nacional e a realidade do Rio Grande do Sul. Lembrou que as potencialidades do Vale estão ligadas aos investimentos previstos para a região, mas destacou a necessidade de refletir sobre novas cadeias produtivas, como o turismo, além de questões

estruturais, como o envelhecimento populacional, os fluxos migratórios e a disponibilidade de mão de obra. “Esses são fatores fundamentais para projetarmos o futuro”, destacou.

A palestrante lembrou que, apesar das adversidades recentes, o Vale segue apresentando dinamismo econômico e social. Exemplo disso é o crescimento populacional acima da média estadual. “Antes das enchentes, nossa população cresceu 10%, enquanto a média do estado foi de 2%”, ressaltou.

Porém, alertou para a incompatibilidade na renda, mais baixa no Vale do Taquari do que a média estadual. “Há um descompasso entre as propostas de trabalho e os anseios de quem está ingressando no merca-

do”, afirmou ela.

Para Cintia, superar as dificuldades relacionadas ao mercado de trabalho passa por construir soluções conjuntas entre empresários, trabalhadores e poder público. “A qualidade de vida da nossa região pode ser usada como diferencial para atrair pessoas que queiram não só trabalhar, mas também, viver aqui”, disse.



“
Esse espírito coletivo é um diferencial que nos projeta para o futuro com perspectiva positiva.”

Cíntia Agostini

**COMPRE NA COOPERAGRI
E CONCORRA A
1 SAVEIRO ROBUST CS OKM 2026**



E MAIS R\$ 10.7 MIL EM VALES-COMPRA



**SORTEIO
03 DE NOVEMBRO DE 2025
ANIVERSÁRIO DA COOPERAGRI**

CONFIRA O REGULAMENTO NO NOSSO SITE: www.cooperagri.com.br

para o desenvolvimento regional



THIAGO MAURIQUE

POTENCIAL PROMISSOR

Mesmo diante de gargalos relacionados à infraestrutura e à escassez de trabalhadores em determinadas áreas, a economista destacou que a região se mantém entre as mais promissoras do estado. Segundo ela, um dos fatores mais importantes é a capacidade de reação demonstrada após momentos de crise. “Se olharmos tudo o que nos aconteceu há pouco mais de um ano, vemos o quanto nos recuperamos rapidamente”, lembrou.

Cerca de 80 pessoas acompanharam a vice-reitora da Univates, presidente do Codevat e economista Cintia Agostini

Para Cintia, a rápida recuperação após as tragédias mostra a força do trabalho, a dinâmica associativa e a disposição das pessoas em permanecer aqui e manter seus negócios. “Esse espírito coletivo é um diferencial que nos projeta para o futuro com perspectiva positiva”, ressaltou a vice-reitora.

Por fim, a economista reforçou que o desafio do Vale do Taquari é olhar para dentro sem perder a dimensão do cenário macro, valorizando seus ativos e lidando com as transformações demográficas, sociais e produtivas. “O Vale é, sim, um lugar muito bom para viver e, se soubermos planejar nossas ações, continuará sendo também um lugar de grandes oportunidades para empreender”, concluiu.

OPORTUNIDADES PARA O VALE DO TAQUARI

- * Dinâmica regional
- * Centralidade do Vale do Taquari
- * Valor do trabalho, percepção coletiva e associativismo
- * Crescimento populacional (5x a média estadual)
- * Questão demográfica e a inclusão de novos ciclos migratórios
- * Novas cadeias produtivas (Exemplo: turismo)
- * Logística e mobilidade
- * Qualidade de vida e segurança
- * Educação formal e qualificação profissional

DESAFIOS PARA O VALE DO TAQUARI

- * Envelhecimento populacional
- * Sustentabilidade e questões climáticas
- * Mão de obra qualificada e disponibilidade para o trabalho
- * Renda média populacional
- * Dependência do transporte rodoviário
- * Negócios inovadores



PASTAGENS DE VERÃO

Na Cooperagri você encontra as melhores opções em Sementes de Pastagem de Verão



Conheça a semente que revolucionou o Mercado
BRACHIARIA DUNAMIS



- Alta capacidade de rebrota
- Maior ganho de peso e produção de leite
- Maior tolerância à seca
- Ótimo arranque inicial
- Maior controle de erosão

SEMENTES DE SOJA

Certificadas de alta qualidade, das marcas:



A próxima colheita começa Hoje.
Contate um de nossos representantes e aproveite!



📍 Linha São Jacó - Teutônia - RS

☎ 51 3762 6447 📞 51 9 8208 3664 📷 cooperagrisaojaco

COOPPOP

Paloma
Driemeyer Valandro
palomavalandro@gmail.com

Sorte Iluminada Certel terá primeiro sorteio no dia 11

Destinada a contemplar associados consumidores da cooperativa, acontece no próximo sábado (11/10) o primeiro sorteio da promoção Sorte Iluminada Certel. A iniciativa vigora desde o início de setembro e distribuirá R\$ 70 mil em prêmios, visando incentivar o pagamento regular de faturas de energia elétrica via pix ou débito em conta.

Dividida em três sorteios, a premiação diz respeito a 1 ano de fatura de energia elétrica grátis para 10 associados (limitado a R\$ 300 mensais), a 50 vales-compras de R\$ 500 nas Lojas Certel e a nove vale-compras de R\$ 1.000. Atualmente, a Certel tem mais de 77 mil associados.

Cooperativas do RS são destaque no Concurso Brasileiro de Espumantes

As cooperativas vinícolas Aurora, Garibaldi e Nova Aliança reafirmaram o protagonismo do cooperativismo do Rio Grande do Sul no setor vitivinícola. Elas assumiram posição de destaque no 14º Concurso do Espumante Brasileiro, realizado de 24 a 26 de setembro em Garibaldi, na Serra Gaúcha.

Entre os 15 espumantes que conquistaram medalha Grande Ouro, 13 são do Rio Grande do Sul e quatro são de cooperativas gaúchas. O evento é o único do Brasil dedicado exclusivamente aos espumantes nacionais e bateu recorde de participação, com 520 amostras inscritas por 102 vinícolas de seis estados brasileiros.

A Cooperativa Vinícola Garibaldi foi a mais premiada da noite, com 11 medalhas, sendo duas de Grande Ouro e nove de Ouro. Já a Vinícola Aurora, maior cooperativa do setor no país, foi destaque com sete medalhas: uma Grande Ouro e seis de Ouro. A Cooperativa Nova Aliança também foi reconhecida no prêmio.

Estes destaques reafirmam o papel do cooperativismo na produção de vinhos e espumantes de alta qualidade no estado, fazendo com que as cooperativas se tornem grandes nomes para o desenvolvimento de suas comunidades.

Vinho que une tradição e inovação

MARCELO CEDEÑO / DIVULGAÇÃO



Recentemente, a Vinícola Aurora apresentou ao mercado o Aurora Laranja: um rótulo exclusivo de produção limitada que resgata um dos métodos mais antigos de vinificação no mundo. A venda é exclusiva no e-commerce e lojas próprias da cooperativa.

O novo rótulo simboliza a força do cooperativismo na valorização da cultura vitivinícola. Produzido com a uva Viognier da safra 2024, o rótulo nasce da união de centenas de famílias associadas que, através da cooperação, mantêm vivas técnicas tradicionais e inovam para entregar ao consumidor experiências únicas.

Foram produzidas apenas 7 mil garrafas numeradas, o que reforça o caráter exclusivo do lançamento.

PAVERAMA ATÉ O FIM DE 2025

Fruki projeta faturamento de R\$ 1 bilhão e celebra parceria com a comunidade

Evento reuniu lideranças da empresa e comunidade para destacar impactos positivos e planos de expansão

ANDERSON LOPES

A Fruki, uma das principais marcas de bebidas do Sul do Brasil, realizou um encontro de celebração com a comunidade de Paverama nessa quarta-feira (1º/10) para reforçar os laços com a cidade que abriga metade da capacidade produtiva da empresa.

O evento teve a presença da presidente, gestores, diretores e do sócio-fundador e presidente do Conselho de Administração, Nelson Eggers, de 87 anos, que compartilhou parte de sua trajetória e os valores que guiam a empresa.

A instalação da unidade em Paverama tem gerado impactos significativos na microrregião. Entre os principais benefícios estão a geração de empregos para moradores da cidade e arredores e a arrecadação de ICMS, imposto que se reverte em melhorias para a comunidade em áreas como saúde, educação e infraestrutura. A presença da empresa também atua como um polo de atração para outros negócios, dinamizando a economia local.

Durante o evento, foram destacadas as metas da empresa. A maior delas é alcançar a marca de 1 bilhão de litros de bebidas produzidas e um faturamento de R\$ 1 bilhão até o fim de 2025. O



ANDERSON LOPES

Nelson Eggers contou a história da Fruki, observado pela filha Aline Eggers, gestora que impulsionou a marca para novos mercados

portfólio diversificado, que inclui água, refrigerante, energético, cerveja e a linha de sucos Fruquito, é apontado como fundamental para atingir esse objetivo.

“Os três últimos meses do ano são determinantes. Sabemos que o verão é a época em que uma indústria de bebidas vende muito mais”, comentou a presidente da Fruki, Aline Eggers Bagatini. “Estamos com uma expectativa forte de que o verão chegue para que também possamos chegar a esse R\$ 1 bilhão de faturamento”, comentou.

A unidade de Paverama, instalada em uma área de 79 hectares - dos quais oito já ocupados por 36.000 metros quadrados de área construída -, representa um marco no crescimento da empresa. Hoje, a fábrica é responsável por 50% de toda a produção da Fruki, igualando-se à capacidade da unidade matriz de Lajeado.

“Estar em Paverama para nós foi a possibilidade de olhar para o futuro e dizer que a gente pode crescer. Em Lajeado, infelizmente, não tínhamos mais espaço sequer para sonhar. Aqui sim, temos muita possibilidade de crescer”, afirmou Aline.

INVESTIMENTO EM PESSOAS E TRADIÇÃO

Filho de colonos, o sócio-fundador Nelson Eggers relembrou a origem humilde da empresa, que começou produzindo 200 garrafas por dia de forma artesanal e, hoje, possui uma capacidade de envase de 15 garrafas por segundo.

Ele destacou o investimento no desenvolvimento de talentos internos como um pilar da empresa. Referiu-se à política de financiar a educação de colaboradores e oferecer oportunidades globais. “Transformamos operários, muitos filhos de colonos ou da periferia, em engenheiros”, contou. O fundador expressou orgulho pela energia dedicada ao negócio e pela conexão duradoura com a comunidade.

A celebração em Paverama simbolizou não apenas um sucesso empresarial, mas uma parceria consolidada com a região, que apoiou e acreditou no investimento. A Fruki segue focada em expandir sua produção e fortalecer sua presença, sempre com um olhar voltado para as pessoas e para o desenvolvimento local.

APOIO:

CIC
TEUTÔNIA

INTELIGÊNCIA
EMPRESARIALThiago
Maurique
maurique.t@gmail.com

THIAGO MAURIQUE

Oral Unic inaugura unidade em Teutônia com atendimento completo

Teutônia ganhou uma nova opção em odontologia nessa sexta-feira (3/10). A Oral Unic inaugurou a primeira unidade na cidade, com estrutura moderna e atendimento de excelência, voltados a transformar a experiência odontológica dos pacientes.

A clínica é liderada pelos sócios Tainara Quadros e Francisco de Freitas, que destacam o potencial da cidade e o compromisso em oferecer um padrão diferenciado em saúde bucal. "Trazemos a Oral Unic para Teutônia, porque queremos cuidar de sorrisos e estar mais próximos das pessoas, oferecendo o que há de melhor sem que precisem se deslocar para outras cidades", afirma Tainara.

O espaço oferece atendimento completo com tecnologia de ponta, equipe especializada e enfoque humanizado. Unindo tecnologia, qualidade e proximidade, a Oral Unic Teutônia está localizada na Rua Guilherme Brust, nº 641, no Bairro Languiru.



Estudantes de Fazenda Vilanova visitam a Gota Limpa

DIVULGAÇÃO



A Gota Limpa abriu as portas para os alunos do 9º ano da Emef Edgar da Rosa Cardoso, de Fazenda Vilanova, em uma atividade que conectou educação e indústria. A visita foi inspirada em um projeto escolar de empreendedorismo, no qual os estudantes produziram sabão em barra. O produto é o mesmo que marcou o início da trajetória da empresa.

Durante a programação, os jovens assistiram a vídeos institucionais, conheceram o processo fabril e acompanharam de perto análises químicas no laboratório da companhia. Também puderam aprender sobre custeio e matérias-primas, em uma apresentação da controladoria que mostrou como a gestão financeira se conecta ao processo produtivo.

De acordo com a gerente de Pessoas da Gota Limpa, Alessandra Petter, o encontro gerou engajamento interno e fortaleceu o vínculo da empresa com a comunidade. "Foi muito legal ver adolescentes dentro do processo, com todas as normas de segurança garantidas. Essa troca é fundamental e encerrou de forma especial a nossa Sipat, com entrega de kits de produtos e do Setembro Amarelo", destacou.

Meetup do Vibe Unimed desvenda mecanismos da IA

THIAGO MAURIQUE



Promovido na noite de terça-feira (30/9), o *Meetup* Vibe Unimed de setembro abordou a aplicação da Inteligência Artificial nos processos empresariais. CEO da EVCOMX e especialista com 20 anos de experiência como pesquisador e professor, Rodrigo Dalla Vecchia apresentou os mecanismos que fazem a tecnologia ampliar a competitividade dos negócios.

Segundo ele, a inteligência artificial não é uma inteligência única, mas um conjunto de técnicas que podem falhar e exigem instruções claras para gerar bons resultados. Ressaltou ainda que não existem fórmulas prontas para utilizar a IA. "A internet costuma vender receitas milagrosas, mas o verdadeiro potencial da tecnologia surge da prática, da correção constante e da adaptação à realidade de cada empresa ou usuário", aponta.

Para Dalla Vecchia, os negócios que ignorarem a inteligência artificial tendem a perder competitividade no mercado. Mesmo assim, ressalta ser preciso consciência, pé no chão e cuidado para não ter "fé cega" na tecnologia. "O momento é de explorar esse potencial de forma responsável e estratégica", conclui.

É ter com
quem contar.
Certel
A força que nos une

somoscoop

certelcooperativa
www.certel.com.brTrabalhando para levar o Melhor de nós
para dentro de sua PropriedadeCooperagri
Linha São Jacó | Teutônia - RS | 3762-6447

EMPREENDEDORAS
EM AÇÃO

Luciana
Brune
luciana@popularnet.com.br

Kelmai comemora 24 anos em novo espaço

Uma história que começou em um quartinho de 9 metros quadrados de uma casa no interior. Os primeiros produtos foram pares de fronhas, feitos a pedido de uma das cunhadas da proprietária. Assim começou a história da Kelmai, de Teutônia, que comemorou 24 anos no mês de setembro.

Aos poucos, os pedidos foram ampliados e a qualidade do trabalho, cada vez mais reconhecida. Em 2004, a crescente demanda levou a empresa para um novo endereço, então no Bairro Teutônia. Durante anos, a Kelmai trabalhou a partir de encomendas e revendas através das revendedoras, espalhadas por diversos municípios da região.

Somente em 2016 foi inaugurado o primeiro espaço da loja, com o objetivo de trazer mais produtos à pronta-entrega e, assim, alcançar um novo público. Em 2022, a fábrica foi transferida para um novo endereço, também no Bairro Teutônia. O novo espaço, mais amplo, melhorou o processo de produção.

Para coroar o mês de aniversário, foi apresentada à comunidade a nova loja Kelmai, em local mais amplo e de fácil acesso, no Bairro Centro Administrativo. Assim, a Kelmai passa a ter dois espaços para atendimento presencial, mantendo o atendimento no Bairro Teutônia. Junto ao novo endereço também foi inaugurado o novo espaço da loja Mamãe e Eu.

Aneli Weber, fundadora do negócio, segue à frente desta história junto com a família. “Estamos sempre em busca de oferecer o melhor atendimento para nossos clientes e, com isso, veio a necessidade de encontrar um espaço mais aconchegante e com melhor localização”, explicou.

Com o diferencial da produção própria da maioria dos produtos disponibilizados nas lojas, a empresa está em constante melhoria, buscando entender o que os clientes precisam e desejam. A Kelmai produz uma ampla linha de produtos para casa, que inclui jogos de lençóis, edredons, travesseiros, fronhas, almofadas e linha de decoração, como cortinados e persianas. Além disso, há os pijamas, do bebê, infantil ao adulto, masculino e feminino. Na linha mesa e banho, além da produção própria, atua com marcas parceiras.



Aneli e família na inauguração do novo espaço



Empreendedora Aneli Weber

CIC TEUTÔNIA / DIVULGAÇÃO



"O Vale é privilegiado. Apesar de tudo que vivemos recentemente, estamos aqui. As pessoas querem estar aqui. Ainda somos uma das melhores regiões para se viver."

Cintia Agostini,

economista e vice-reitora da Univates, durante o almoço empresarial da CIC Teutônia nesta semana



Primeiro Dia de Campo da Dália reúne associados

A Cooperativa Dália Alimentos reuniu 84 associados das regiões de atuação na Granja Botucaraí, localizada em Linha Boa Vista, Candelária, para a realização do primeiro Dia de Campo. Além de abordar temas como a criação de novilhas e o manejo de pastagens de inverno, o evento promoveu diálogo e compartilhamento de conhecimento.

“Escolhemos a Granja Botucaraí por ter um sistema de recria bem estruturado e, por isso, dividimos os participantes em duas turmas. Falamos sobre o programa de recria da Dália e os custos de um animal até a fase de lactação”, comentou o supervisor do Setor Gado Leiteiro, Yago Machado da Rosa.

Uma novilha, desde o nascimento até o pré-parto, gera um custo aproximado de R\$ 10 mil. “Para chegar a esse valor, consideramos despesas com alimentação e depreciação da estrutura e mão de obra. Além disso, levamos em conta cerca de 24 meses até a novilha iniciar sua primeira lactação”, explicou Yago.

Conforme o encarregado do Programa de Parceria Produção Integrada, Alex Sandro da Silva, a granja possui um plantel de 418 animais, dos quais 181 são novilhas. O programa de recria teve início em 2020, quando os 31 hectares foram organizados em 22 piquetes, destinados às diferentes fases das novilhas.

Alex detalhou que as pastagens são divididas em cinco lotes: o lote 4 permanece dos 4 aos 6 meses de idade; o lote 5 fica até os 10 meses; o lote 6, dos 10 meses até estarem aptas à inseminação; o lote 7, dos 13 meses até a prenhez; e o lote 8 (final) destina-se à preparação para a lactação. E, 60 dias antes do parto, os animais são transferidos para o galpão Free Stall, onde ocorre a ordenha robotizada.

O médico veterinário Luciano Redu abordou a criação de novilhas no Condomínio Butucaraí. “Dentro do negócio de produção leiteira, a recria representa o segundo maior custo. Isso significa que o produtor faz um desembolso significativo, mesmo sem retorno imediato, já que o animal ainda não está produzindo. É um investimento pensado para um futuro de aproximadamente 2 anos”, citou.

Luciano também destacou a necessidade de estabelecer a idade do primeiro parto como meta em até 2 anos, pois, do contrário, o processo se torna mais oneroso e, principalmente, custoso. “Além disso, fatores como o bom uso da genética, nutrição adequada e manejos sanitário e reprodutivo são fundamentais para que essa engrenagem funcione bem e permita atingir a meta reprodutiva dentro do prazo estipulado”, complementou.

TEUTÔNIA EMPREENDEDORAS EM AÇÃO

Bom atendimento e prazer no que se faz são fundamentais para o sucesso da Biovest

CAMILLE LENZ DA SILVA

Ingrid Borgelt Dickel (65) e a filha, Taís Eliete Dickel Schneider (38), são proprietárias da empresa Biovest de Teutônia. Em entrevista para o programa Empreendedoras em Ação, ambas de-

ram detalhes sobre a história de 23 anos da empresa familiar. O desenvolvimento do negócio começou com artigos de cama, mesa e banho, expandindo para incluir crochê e bordados personalizados. Entre os desafios da empresa, a obtenção de

forneceadores, a superação da desconfiança inicial da comunidade e a gestão de recursos humanos. Ambas destacaram a importância da família e do bom atendimento ao cliente como fundamentais para a longevidade da Biovest.

O desligamento da Cooperativa Languiru e a virada de chave

Ingrid trabalhou na cooperativa de 1980 a 2002, exercendo diversas funções, incluindo telefonista, secretária da diretoria e, posteriormente, por 12 anos como gerente e compradora da loja de confecções e calçados do supermercado. Aceitar ser desligada “de uma hora para outra” foi difícil para ela, especialmente após coordenar uma grande equipe e ter uma imensa responsabilidade. “Passei 3 meses em casa, quase ficando doente. A virada ocorreu quando decidi sair disso, sempre com o apoio do marido e da família”, lembra. A amiga e contadora Renita Altmann foi fundamental, lhe encorajando a abrir um negócio próprio, no qual ela só precisaria se preocupar com a compra e venda e a contabilidade cuidaria do restante. Ela logo foi verificar um estabelecimento vago em junho daquele ano, atrás do ponto da Panvel hoje - local onde a loja permanece há 23 anos.

Qual futuro Taís planeja para a Biovest

Taís está na loja desde 2005 e o deseja que a filha, Maria Clara (5), continue a história da Biovest, assim como ela seguiu o sonho desde criança de ter uma loja. Planeja melhorar a cada dia no atendimento, nas mercadorias e nos crochês. A intenção principal para o futuro é expandir os produtos da Biovest para várias cidades e países - produtos já foram enviados para Alemanha, Estados Unidos, Austrália e Canadá, além de estados brasileiros como Minas Gerais e Fortaleza. Um dos fatores que trazem mais segurança para o empreendi-

mento é a organização, com o registro de todas anotações das vendas realizadas desde a inauguração da loja, em 13 de setembro de 2002.

Equipe engajada

A Biovest é composta por uma equipe que inclui Ingrid, Taís e uma rede de seis costureiras, bordadeiras e crocheteiras que trabalham de casa, entregando os produtos na loja. Ingrid considera esse arranjo positivo, pois essas colaboradoras têm prazer no que fazem e torcem pela venda, não apenas pelo aspecto financeiro. Esse trabalho artístico e artesanal é o diferencial levado para dentro de cada casa, o que se reflete no slogan da Biovest: “Veste seu lar com mais vida”.

Importância do atendimento

Para Ingrid, o cliente representa o maior percentual para o sucesso de uma loja. Ela enfatiza que o bom atendimento implica 80% da venda. Apesar de não se considerarem “nota 1.000”, elas se esforçam para oferecer um bom atendimento ao cliente. Essa aten-

ção ao cliente é um traço histórico; Ingrid relata que, devido ao seu trabalho anterior na Languiru, onde falava em alemão, muitas senhoras que não falavam português a procuravam para serem atendidas. No presente, isso se manifesta na forma como a equipe atende todos os clientes, incluindo “vovozinhas”, clientes fiéis e eventuais. Taís também destaca que atender o cliente é uma das atividades que ela mais gosta de realizar na loja. Elas lembram que muitos são fiéis há 23 anos e se tornaram amigos e “da família”, visitando a loja apenas para dar um abraço.

A força da família e amigos

Ingrid ressalta que o dia a dia é corrido. “Mas tenho um marido parceiro para todas as horas. Às vezes penso ‘será que posso fazer isso’ e ele diz ‘pode, eu assino embaixo’. Isso me dá a força em seguir, sou vovó de três netos e mãe de dois filhos, somos uma família bem unida”, conta. Ela também aponta a divulgação de seu trabalho pela Rádio Popular desde o início. “Quando ligo de manhã até desligar de noite, o rádio está na Popular”, aponta.



LUCIANA BRUNE

EDUCAÇÃO

Vanusa
Wink Sulzbach
Professora

Composteira caseira: uma experiência de sustentabilidade na Escola Leopoldo Klepker

Recentemente, iniciamos na Emef Leopoldo Klepker o desenvolvimento de um projeto cuja prática é a construção de composteira caseira utilizando baldes. Sob minha coordenação e participação da comunidade escolar, alunos, professores e equipe diretiva, partimos de um objetivo simples, mas cheio de significado: incentivar a sustentabilidade e despertar em nossa comunidade escolar o cuidado com o meio ambiente.

A proposta nasceu depois de assistirmos uma palestra sobre sustentabilidade com os alunos do 7º ano na Cooperativa Sicredi e da vontade de mostrar, na prática, como os resíduos orgânicos muitas vezes descartados sem pensar podem se transformar em fertilizante rico e natural. Assim, unimos aprendizado e consciência ecológica, trazendo para o cotidiano conceitos importantes sobre responsabilidade ambiental.

Alunos e professores foram convidados a participar, conseguindo algumas adesões para o andamento do projeto, sendo que, muitas vezes, precisamos ser persistentes em nossa proposta. Durante o processo, aprendemos juntos a importância do manejo das minhocas californianas, adquiridas através do projeto Leopoldo Klepker Sustentável (LKS), animais essenciais para a decomposição dos resíduos. Assim que a composteira estiver pronta, cada participante poderá levar algumas dessas minhocas para casa ou para outros espaços educativos, dando continuidade à prática sustentável iniciada dentro da escola.

Mais do que ensinar a reaproveitar resíduos, este projeto vem nos mostrando que pequenas ações podem gerar grandes mudanças. Além disso, proporciona aos alunos a oportunidade de desenvolver cuidado, observação e responsabilidade, enquanto vivenciam de forma concreta os conteúdos discutidos em sala de aula.

Com esta iniciativa, sentimos que estamos fortalecendo o compromisso da escola Leopoldo Klepker com a educação ambiental. É gratificante ver como o aprendizado pode se transformar em experiência real, capaz de engajar toda a comunidade em prol de um futuro mais sustentável.

DIVULGAÇÃO



WESTFÁLIA CÂMARA DE VEREADORES

Criação do SIM e de convênio com o Hospital Estrela são aprovados

JÉSSICA BAYER

A Câmara de Vereadores de Westfália realizou sessão ordinária na quinta-feira (2/10). Foram aprovados importantes projetos voltados à saúde pública, ao desenvolvimento rural, à infraestrutura urbana e à cultura local. Entre eles, a criação do Serviço de Inspeção Municipal (SIM), a autorização de convênio com o Hospital Estrela e duas leis que regulamentam a Contribuição de Melhoria para obras de pavimentação.

O SIM é responsável pela inspeção e certificação de produtos de origem animal e vegetal. A medida garante a regularização sanitária e ambiental da produção local, fortalecendo o setor primário e incentivando as agroindústrias familiares. Com o SIM, produtores poderão comercializar alimentos com segurança jurídica e maior alcance de mercado, fomentando a economia rural e a geração de renda. O projeto também assegura a conformidade com normas de qualidade e rotulagem.

Já o convênio com o Hospital Estrela permitirá ampliar os atendimentos especializados e de média complexidade, reduzindo deslocamentos e filas de espera. O texto prevê repasses financeiros e relatórios periódicos de execução.

Entre as pautas de maior impacto financeiro, os vereadores aprovaram duas propostas referentes à Contribuição de Melhoria, que estabelece a participação dos proprietários beneficiados nos custos das obras públicas.

O PL nº 118/2025, aprovado com abstenção do vereador Gilberto Pott, por possuir terreno em uma das ruas contempladas, trata da pavimentação e regula-



JÉSSICA BAYER

Projetos e indicações contemplaram áreas de saúde, agricultura, cultura e infraestrutura

rização fundiária de seis vias. O texto prevê que os valores sejam calculados conforme a valorização dos imóveis e concede compensação de 17,5% a quem já havia regularizado a matrícula do terreno antes da execução das obras ou teve área reduzida por conta delas.

Já o PL nº 120/2025, aprovado por unanimidade, regulamenta a cobrança em oito ruas onde foram realizadas obras de pavimentação e construção de passeios públicos. O projeto define limite máximo de 50% do custo da obra por imóvel e oferece desconto de 10% para pagamento à vista, além de parcelamento em até 60 meses.

Entre as indicações, a vereadora **Anelise Grimm Horst (MDB)** propôs a implantação de uma pista multiuso para skate e patinação no Parque de Eventos, incentivando esportes urbanos e oferecendo um espaço seguro aos jovens. Já o vereador **Gilberto Pott (PP)** sugeriu a reforma da pista atlética municipal, garantindo melhores condições para caminhadas e treinos. Ambas as pro-

posições foram aprovadas por unanimidade.

TRIBUNA

O vereador **Evandro Ahlert (MDB)** reforçou a busca por editais e programas voltados ao envelhecimento ativo e à melhoria da infraestrutura.

“É necessário estar atento aos prazos e processos para garantir os melhores resultados, especialmente em ações voltadas ao bem-estar e à saúde pública”, afirmou.

Também tratando da saúde, o vereador **Diego Radavelli (PP)** anunciou que o Posto de Saúde

agora atenderá até as 20h nas terças e quintas-feiras, medida que amplia o acesso de quem trabalha durante o dia. Ele ressaltou ainda o crescimento do município, com 50 novos projetos de habitação em andamento.

Gilberto Pott (PP)

agradeceu à Administração pela instalação de redutores de velocidade na Rua Selson Markus e pela substituição de postes na Praça da Amizade.

Comentou sobre a viagem a Brasília, ressaltando a expectativa de retorno positivo em recursos e projetos.

Anelise Grimm Horst (MDB) reforçou o pedido de aplicação do produto contra borra-chudos, destacou a importância da substituição de placas de sinalização e defendeu sua indicação. Reforçou a campanha do Outubro Rosa: “Cuidar da saúde é um gesto de amor com nossas famílias”, ressaltou.

Encerrando as manifestações, o vereador **Carlos Möllmann (PP)** relatou atividades das secretarias de Educação e de Obras e Agricultura, mencionou o andamento das obras de lombadas e reforçou o cronograma de coleta de lixo, com o objetivo de manter a comunidade informada sobre os serviços públicos.



CÂMARA DE VEREADORES DE WESTFÁLIA

Nove projetos aprovados

Nº 116/2025: Cria o Serviço de Inspeção Municipal (SIM), responsável pela certificação sanitária e ambiental de produtos de origem animal e vegetal.

Nº 117/2025: Autoriza convênio com o Hospital Estrela, amplia atendimentos especializados e de média complexidade para a população westfaliana. Prevê relatórios periódicos e metas de execução.

Nº 118/2025: Regulamenta a cobrança de Contribuição de Melhoria nas ruas Carlos Schroer Filho, Reinoldo Dahmer, Reinoldo Driemeyer, Waldemar Hilgemann, Adolfo Hollmann e Benno Grave. Define compensação de 17,5% para proprietários que já regularizaram matrícula ou perderam área com a obra.

Nº 120/2025: Dispõe sobre Contribuição de Melhoria em trechos das ruas Alfredo Dahmer, Selson Markus, Carlos Schroer Filho (I e II), Armindo Altmann, Henrique Krabbe e Adolfo Hollmann e Avenida Ênio Grave. Estabelece limite de 50% do custo por imóvel, desconto de 10% à vista e parcelamento em até 60 vezes.

Nº 121/2025: Crédito especial de R\$ 4 mil para o programa de Políticas Públicas da Primeira Infância, destinado à entrega de kits a gestantes acompanhadas pela UBS.

Nº 122/2025: Crédito suplementar de R\$ 175 mil para manutenção do Fundo da Agricultura.

Nº 123/2025: Crédito suplementar de R\$ 150 mil para a programação natalina de 2025.

Nº 124/2025: Crédito suplementar de R\$ 40 mil para o coquetel-show de lançamento do “Westfália em Festa 2026”.

Nº 125/2025: Crédito especial de R\$ 3.300 para custear auxílio às candidatas a soberanas do evento “Westfália em Festa 2026”.

A próxima sessão ordinária da Câmara de Vereadores de Westfália ocorrerá em 16 de outubro, às 19h, na sede do Legislativo.

POÇO DAS ANTAS MOMENTO HISTÓRICO

Primeiros vereadores mirins tomam posse

LUCAS LEANDRO BRUNE

Em uma noite marcada pela emoção e pelo simbolismo, a Câmara de Vereadores de Poço das Antas realizou, quarta-feira (1º/10), sessão solene de posse da primeira legislatura da Câmara de Vereadores Mirins. O evento no auditório da Prefeitura coincidiu com o Dia do Vereador. Reuniu autoridades, familiares, professores e comunidade, celebrando a iniciativa que busca aproximar os jovens da vida política e da prática da cidadania.

A estudante Carol Schlindwein, eleita a primeira presidente da Câmara Mirim, destacou a responsabilidade do cargo e o papel transformador do programa. “Me sinto ainda um pouco nervosa, mas honrada em ter sido eleita a primeira presidente da Câmara de Vereadores Mirins de Poço das Antas. Aos colegas que me elegeram, muito obrigada. É mais um grande desafio em minha vida, mas, certamente, com o apoio de todos, poderemos fazer um bom trabalho”, disse.

Ela encerrou sua fala com a frase que norteia o projeto: “A mudança que queremos em um futuro começa com a nossa atitude de agora”.

O vereador mirim Murilo Henrique Schneider também reforçou o caráter educativo da experiência.



Vereadores receberam diploma e prestaram juramento no auditório da Prefeitura

“Agradeço aos professores que, todos os dias, nos ensinam a sermos mais humanos através da prática dos nossos direitos e deveres. Agradeço também ao apoio das nossas famílias e à Câmara de Vereadores de Poço das Antas pela oportunidade de nos ensinar a prática da cidadania”, afirmou.

O presidente do Legislativo, Rodrigo Galvão Schwingel (PP), ressaltou o significado da iniciativa para o desenvolvimento dos jovens. “O programa Vereadores Mirins funciona como se fosse um estágio, onde se vai para aprender e se desenvolver. Eles aprenderão como funciona o processo legislativo, terão a chance de trazer ideias, criar leis e representar de forma real suas

comunidades. Isso é consciência política: entender que o indivíduo é responsável por si, mas também, pelo próximo”, destacou.

Ele também incentivou os estudantes a encararem desafios com coragem. “Quando, na sala de aula, perguntaram quem gostaria de ser vereador mirim, algo fez vocês levantarem a mão. Todo desafio é uma oportunidade de se desenvolver e esse é o tipo de decisão que pode alterar a vida de vocês para melhor”, assegurou.

Já o prefeito Glicério Ivo Junges (MDB) reforçou a importância da formação política e social proporcionada pelo projeto. “A iniciativa da Câmara de Vereadores foi muito boa. Os alunos aprendem a

desenvolver a parte social e política dentro deles. Sendo vereadores, não podem mais pensar em si, mas sim, no coletivo, porque cada um representa uma parte da sociedade. Dessa forma, já estarão mais próximos da política e vão aprender como funciona uma administração pública”, explicou.

A solenidade também foi marcada pelo engajamento da comunidade escolar, que acompanhou de perto a posse dos novos representantes mirins. Para vereadores, professores, familiares, a criação da Câmara Mirim representa uma oportunidade concreta de despertar a consciência cidadã e formar futuros líderes comprometidos com o município.

Vereadores mirins empossados

Presidente: Carol Schlindwein
Vice-presidente: Robson André Bock
Primeiro-secretário: Andrei Schmidt Keiber
Segundo-secretário: Gabriel Andreas Schneider Aréstegui
Demais vereadores: Sthefanny Ribeiro, Gustavo Henrique Rahmeier, Júnior Michel de Oliveira Kretweier, Murilo Henrique Schneider e Ketlin Vitória dos Santos.



NOTÍCIAS DO MUNICÍPIO DE WESTFÁLIA

Horário de atendimento ampliado na Unidade Básica de Saúde

A Unidade Básica de Saúde de Westfália passa a ter horário de atendimento ampliado até as 20h nas terças e quintas-feiras para consultas de médico clínico. Além disso, na segunda-feira do mês, a sala de vacinas também funcionará até as 20h, facilitando a atualização da caderneta de vacinação da comunidade. A farmácia, o atendimento de enfermagem, portaria e higienização também estarão disponíveis nesses dias. O primeiro mês servirá como período de teste para avaliar a procura e a aceitação da novidade.

Faixas elevadas

A Prefeitura de Westfália está instalando novas faixas elevadas em estradas pavimentadas do município. A medida busca aumentar a segurança de pedestres, ciclistas e motoristas, especialmente em pontos de grande circulação, como escolas e centros comunitários. Cada faixa terá sinalização vertical e horizontal, conforme o projeto de trânsito. A orientação é para que motoristas redobrem a atenção e respeitem os novos pontos, que garantem mais segurança e acessibilidade para todos. Confira os locais de instalação das faixas elevadas no site e nas redes sociais da Prefeitura de Westfália.

Festa em honra à Nossa Senhora Aparecida

A Comunidade Católica Nossa Senhora Aparecida, de Westfália, convida para Festa em Honra à Nossa Senhora Aparecida. Será no dia 12 de outubro, na sede do Flamengo. A programação inicia com missa às 9h30, seguida de procissão com bênção dos veículos. Ao meio-dia será servido almoço. Cartões antecipados custam R\$ 60 por pessoa e, na hora, R\$ 70, podendo ser adquiridos no local da festa ou com os membros da comissão organizadora do evento. A animação estará por conta da Banda Sempre Alegre. Também haverá brinquedos infláveis gratuitos para as crianças.



Jovens ocuparam as cadeiras junto à mesa diretora e ao prefeito de Poço das Antas

TEUTÔNIA PADROEIRA

Festa de Nossa Senhora do Rosário ocorre amanhã em Canabarro

LETÍCIA ECHER

Este domingo (5/10) será de festa para a comunidade Nossa Senhora do Rosário, com sede em Canabarro. A paróquia homenageará a sua padroeira com missa festiva às 9h30, seguida de uma procissão, na qual a imagem da santa será conduzida até o ginásio. “Temos uma celebração belíssima, nós chamamos de missa solene”, explica o padre Pedro Ritter.

No ginásio será servido almoço ao meio-dia. Os cartões estão a venda diretamente na secretaria da paróquia pelo valor de R\$ 50 para quem comprar antecipadamente e R\$

60 no dia. Ainda, quem colaborar com compra de bloco da “ação entre amigos” já garante o cartão para o almoço. A organização incentiva a compra antecipada para facilitar o planejamento da equipe responsável pela preparação do almoço.

Pela tarde, haverá baile com Wilceu Pause, Mari Pause e Banda e Banda Champion.

A grande festa é precedida por uma intensa preparação espiritual, conhecida como novena. Durante nove noites, a comunidade se reúne para encontros de oração na igreja matriz, sempre às 19h. Padre Pedro explica que essa tradição surgiu historicamente como uma for-



FOTOS: DIVULGAÇÃO

Tema deste ano é “Peregrinos da Esperança”

ma do povo encontrar seu próprio jeito de rezar, sendo um “mantra” de contemplação.



Durante nove noites que antecedem a festa, a comunidade se reúne para encontros de oração na igreja matriz

Neste ano, os convidados ou “pregadores” são chamados em ordem alfabética, refletindo o esforço da paróquia em incluir diferentes vozes da diocese, que conta com cerca de 45 padres. Além disso, há uma espécie de “cartão fidelidade”. A pessoa recebe um carimbo por noite e concorre a cinco prêmios. Segundo o padre, a iniciativa tem tido um efeito muito positivo para incentivar a participação.

Após as celebrações na igreja, a comunidade se reúne no ginásio para momentos de confraternização com comida e música ao vivo. Já aconteceram a noite do pastel e da pizza, e a noite de sexta-feira (3/10) foi a do cachorro quente com música sertaneja.

“Convivemos, rimos bastante. Eu sempre

digo, a comunidade precisa ter alegria. Os desafios, as limitações, as fragilidades, elas vêm para todos. Então, nós precisamos oportunizar à comunidade momentos de alegria para fortalecer a caminhada”, destaca o padre.

NOSSA SENHORA DO ROSÁRIO

Celebrada oficialmente no dia 7 de outubro, a festa de Nossa Senhora do Rosário tem origem histórica e espi-

ritual profunda. Foi instituída em 1571 pelo Papa Pio V em agradecimento à vitória cristã na Batalha de Lepanto, atribuída à oração do Rosário. São Domingos de Gusmão teria recebido o Rosário das mãos da própria Virgem Maria, como uma forma de contemplação dos mistérios da fé. Essa espiritualidade é vivida pela comunidade de Canabarro, que agora se prepara para celebrar, com fé e alegria, mais um capítulo desta história.

FEIRA DO LIVRO DE IMIGRANTE

9, 10 E 11 DE OUTUBRO
Ginásio Municipal de Imigrante

“Faça a leitura florescer!”

Desenho de: Vitoria Kessler Cardoso | 5º ano | EMEF Arco-Íris

9 de outubro – Quinta-Feira

9h - Peça teatral: A mãe natureza e o pacto secreto: uma aventura ecológica - Atena Produtora Teatral – alunos dos Anos Finais do Ensino Fundamental

13h45min - Palestra com a escritora Eleonora Medeiros – alunos dos Anos Iniciais do Ensino Fundamental

15h30min - Palestra com a escritora Eleonora Medeiros – alunos da Educação Infantil (creche e pré-escola)

18h45min - Abertura oficial: Orquestra Municipal de Imigrante
Apresentação cultural - alunos da Educação Infantil da Rede Municipal

11 de outubro – Sábado

Dia da família

Secretaria da Saúde e Assistência Social

9h30 às 11h30 e das 14h às 17h30

- Exposição e comercialização de livros
- Tenda de Saúde
- Tenda do CRAS
- Voz e violão
- Feira de artesanato

Eleonora Medeiros

Jonas Piccoli

10 de outubro – Sexta-Feira

9h - Palestra com o escritor Jonas Piccoli – alunos dos Anos Finais do Ensino Fundamental e Ensino Médio

13h45min - Peça teatral: A mãe natureza e o pacto secreto: uma aventura ecológica – alunos dos Anos Iniciais do Ensino Fundamental

15h45min - Peça teatral: A mãe natureza e o pacto secreto: uma aventura ecológica – Atena Produtora Teatral – alunos da Educação Infantil

19h - Orquestra Jovem de Imigrante
Apresentação cultural – alunos dos Anos Iniciais do Ensino Fundamental
Peça teatral As Aventuras do Fusca à Vela Grupo UEBA

Na sexta à noite, proprietários de fuscas estão convidados a vir para a Feira com seu veículo, deixá-lo no estacionamento exclusivo e receber um vale-compras em livros de R\$ 20,00

REALIZAÇÃO:

APÓIO:



TEUTÔNIA LINHA CLARA

Tiro Rei conhece nova corte neste domingo

Programação inicia às 9h30 e encerra às 17h, em celebração aos 115 anos de tradição

CAMILLE LENZ DA SILVA

A Associação Cultural e Recreativa de Linha Clara realiza neste domingo (5/10) mais uma edição do Tiro Rei. Em 115 anos de história, a tradição só não ocorreu entre 2020 e 2021 devido à pandemia e durante a Segunda Guerra Mundial.

A programação inicia cedo, com recepção da Corte 2024/2025 na casa da 1ª princesa, Deise Brackmann. Conforme os costumes, rei, rainha, cavalheiros, princesas e o melhor atirador se dirigem até a Associação para o início da competição.

Apesar do início da competição do Tiro Rei ser às 11h, o encerramento das inscrições ocorre às 15h. Isso porque cada sócio tem direito a três tiros, que não podem ser dados em sequência. Dessa forma, até as 15h é preciso dar o primeiro tiro.

As atividades encerram no fim da tarde, quando todos os participantes tiverem dado seus tiros. O público então se dirige até o alvo, retirado para que todos conheçam os melhores atiradores. Tanto o novo rei quanto a nova rainha acompanham a condução do alvo até o salão, quando o restante da Corte do Rei 2025/2026 será anunciada. Tradicionalmente, a coroação oficial do grupo ocorre em março do ano seguinte, durante o Baile do Rei.

O presidente da Associação, Werner Wiebusch, participa do Tiro Rei desde os 20 anos. Em 1987, com 27 anos, recebeu seu primeiro título de rei. Trinta e dois anos depois, em 2019, veio o segundo troféu. Em 2020, ele entregou o título para o cunhado, Décio Schneider. Já em 2024, o irmão, Vilson Wiebusch, se tornou o 2º cavalheiro.

“Antes de mim, por duas oportunidades meu pai também foi rei, além de cavalheiro. Temos uma tradição familiar. O que nos preocupa como associação é justamente a sucessão, pois vemos que os jovens têm dificuldade em aderir a esse e outros esportes. Muitas tradições trazidas pelos nossos antepassados, especialmente no interior,



Rei e rainha atuais, Mildi Wilsmann e Dalvane Wermeier passam os títulos neste domingo

começam a desaparecer com os anos. Essas culturas enriquecem muito nossa vida”, aponta Wiebusch.

A prática de tiro ocorre sempre no 1º domingo de cada mês, quando cerca de 50 pessoas se reúnem no único estande de tiro da região na modalidade de carabina apoiada para confraternizar e se divertir. “Tudo depende de ti, é diferente de futebol ou de cartas, por exemplo, onde a equipe faz junto. É o teu braço, o teu pulso, a tua respiração. A conquista de um título é algo exclusivamente seu”, enfatiza o presidente.

ENTENDA

O Tiro ao Alvo é prática tradicional na comunidade de Linha Clara desde 1910. Apesar de adaptações na legislação, a prática continua ativa e a cada ano acontece a escolha dos melhores atiradores.

O rei e a rainha são aqueles que conseguem os melhores tiros do dia. O segundo melhor leva o título de primeiro cavalheiro ou primeira princesa. O terceiro fica como segundo cavalheiro ou segunda princesa. E o associado que tiver a melhor pontuação na soma dos três disparos é o melhor atirador - não sendo necessariamente o rei ou a rainha.

Em 2024, Mildi Wilsmann rece-

Programação do Tiro Rei

9h30: Recepção da Corte na residência de Deise Brackmann em Lª Clara Fundos

11h: Início da competição do Tiro Rei

12h: Almoço (R\$ 50 e gratuito para associados e cônjuges)

14h: Tiro Germânico (Rota Germânica)

15h: Encerramento das inscrições para o Tiro Rei

17h: Divulgação e desfile da nova corte 2025/2026

Corte do Rei 2024/2025

Rei: Dalvane Wehrmeier

1º Cavalheiro: Eloir Rückert

2º Cavalheiro: Vilson Wiebusch

Rainha: Mildi Wilsmann

1ª Princesa: Deise Brackmann

2ª Princesa: Daiane

Stapenhorst

Melhor atirador: Ademio

Krutzmann

beu a faixa de rainha da bicampeã Daiane Stapenhorst, que ficou como segunda princesa. Deise Brackmann completa a corte feminina como primeira princesa.

Já Dalvane Wermeier foi eleito o rei. Ele participou pela quinta vez do torneio e está acompanhado do primeiro cavalheiro Eloir Rückert e do segundo cavalheiro, Vilson Wiebusch. O melhor atirador é Ademio Krützmann.

2º TIRO GERMÂNICO

Ainda, no mesmo dia será realizada a segunda edição do Tiro Germânico, promovido pela Rota Germânica de Teutônia. Entre as diferenças, a modalidade é realizada com arma de pressão, diferente do Tiro Rei (carabina apoiada). O 2º Tiro Germânico gera premiação para os primeiros, segundos e terceiros melhores atiradores, masculino e feminino.

A disputa será aberta ao público e quem vier com trajés típicos germânicos ganhará 50% de desconto na participação. A arma - de pressão, com 6.35 milímetros e luneta - é fornecida pela Rota Germânica, em parceria com a Eco Caça e Pesca Teutônia. Os tiros são disparados a 15 metros de distância, e o alvo é a ficha de inscrição. Ela será utilizada para soma dos pontos e premiação. Cada ticket dá direito a três tiros e deve ser adquirido no dia.

A organização prepara também almoço colonial, apresentação de coral, de danças alemãs e de bandinha, bem como visita à AntickHaus Bergmann, ponto turístico perto do estande de tiro.

PONTO DE VISTA



Gilberto Soares

Aprendendo

Vivemos tempos de cólera, de farpas que ferem a alma cidadã. Somos intolerantes e refratários à razão, mantemos bate-bocas repletos de argumentos estapa-fúrdios, que só freiam a interminável construção desta nação. Lemos cada vez menos; opinamos cada vez mais.

ESCRITA. Sou um apaixonado por comunicação. Interesso-me pela história, tenho uma predileção por livros e carinho pelos jornais. Estes últimos, produtos de notável trajetória - das duras pedras que formavam a *Acta Diurna*¹ aos bits da tecnologia digital.

REVOLUÇÃO. Procuo entender a escrita, criação genial que traduz a fala. Lembro o marco divisor de 1439, quando Johannes Gutenberg criou a prensa com tipos móveis e produziu uma revolução sem armas. Destaco, porém, que a prensa é uma evolução do invento do chinês Bi Sheng.

FERRAMENTA. O livro espalhou-se de maneira seletiva, mas multiplicou o conhecimento, enquanto o jornal se popularizou como meio de informação, a ponto de se tornar uma ferramenta paradigmática. E, com as mudanças sociais, tornou-se um veículo essencial aos regimes democráticos. Pessoas esclarecidas os reconhecem como imprescindíveis para a transparência das relações dentro do Estado.

COINCIDÊNCIA. Minha iniciação no prazer dos livros deu-se na bela Biblioteca Pública de Bagé. Já a descoberta de jornais e revistas ocorreu na casa de um tio dono de um restaurante e “o bem de vida” da família. Tio Germano comprava religiosamente o *Correio do Povo*, o *Correio do Sul* e as revistas *O Cruzeiro* e *Grande Hotel*.

“SAPERE AUDE”. Fascinado por “leitura profunda”, mergulho na etimologia e na semântica para entender as palavras. Aprendi, com o tempo, a diferença entre “debater” e “deblaterar” e o valor do diálogo da discussão para dispensar “salvadores da pátria”. Ler me faz refletir. “*Sapere Aude*” - ouse pensar -, provocou Immanuel Kant. Voltaire, outro iluminista, respeitava o contraditório como aprendemos na escola: “Discordo do que você diz, mas defenderei até a morte o seu direito de dizê-lo”. Interessante: descobri na revista *Superinteressante* que essa frase atribuída tão famosa era, de fato, de Evelyn Beatrice Hall, biógrafa de Voltaire, nascida em 1868.

Permita-me dois gerúndios: lendo e aprendendo.

¹ Gazeta diária romana, o primeiro “jornal” conhecido do mundo, criada por Júlio César por volta de 59 a.C.



GENTE QUE
ESCREVEAna Mari
Tedeschi
Leitora

VIDA

Vida por vezes é um buçal,
prisão, tormento fatal.
Um gosto fundo de sal.
Destino não dá sinal de seu
plano final.
Contudo de um lodaçal pode
surgir uma flor.
A magia do amor brota seja
onde for,
tal a força do condor
até conseguir voar.



DIVULGAÇÃO

Flavia Kapel
JornalistaPersistência, resiliência
e fé definem a jornalista
empreendedora

LUCIANA BRUNE

Neste sábado (4/10) o programa Mais Elas recebe Flavia Kapel, jornalista e editora-chefe da revista Ladies. O papo será sobre vida, carreira e mulheres, com foco na persistência, resiliência e fé.

Sintonize 96.9 FM ou acompanhe no site www.popular.fm.br, aplicativo ou pela transmissão online no YouTube e Facebook do Grupo Popular. Com a parceria de Supermercados WD, psicóloga Fernanda Schuster, médica pneumologista Bárbara Fontes Macedo, Delícias da Rose Doces e Salgados, Cristal Joias e Ótica, Fruteira Bakibom, Solar Baviera Eventos, Dra. Maria Claudia Piccoli – cirurgiã plástica, TeutoWork, Farmácia Canabarense e Cacau Show.

ESTRELA AÇÃO COMUNITÁRIA

Natal de Estrela renasce das
mãos de artistas e voluntários

Do lixo à luz, voluntários atuam no Barracão lembrando histórias e tecendo, com as próprias mãos, o milagre natalino

ANDERSON LOPES

Das mãos da artista Roselaine Pinto Machado, a Lany, e sob a coordenação da Secretaria de Cultura de Estreça, chapas de raio-X que um dia revelaram traumas e fraturas se transformam em estrelas simbólicas da reconstrução de uma cidade. Marcado pela exuberância de enfeites e luzes, o Natal de Estrela começa oficialmente no dia 28 de novembro e apresenta novidades.

Destaque nas decorações, as estrelas são construídas com brilho próprio devido à composição química do material reaproveitado. Elas nascem de um processo criativo que une sensibilidade e segurança. “Adaptamos a técnica para usar chapas de raio-X, mas tomamos todos os cuidados porque sabemos que o material exige isso”, conta Lany.

A inspiração veio de um presente em formato de estrela que a prefeita, Carine Schwingel, recebeu da prefeita Silke Franzl, da cidade co-irmã alemã Ehrenfriedersdorf. A oficialização da parceria com o município da Saxônia visa fortalecer intercâmbios culturais, institucionais e a troca de experiências entre as duas comunidades, que compartilham laços históricos e culturais com a Alemanha.

Conforme Lany, o intuito foi criar algo voltado para o artesanato, reaproveitando o material e diminuindo os custos. “Essas estrelas são, de fato, guias que simbolizam luz na escuridão, fé e esperança. Também simbolizam renascimento, o tema principal deste ano”, esclarece a artista.

De acordo com a secretária-adjunta de Cultura, Tainá Rodrigues, o processo de criação é acompanhado de perto por protocolos de segurança. Ela afirma que os voluntários usam estiletes específicos para reduzir os resíduos e evitar qualquer risco de contaminação. “A segurança de nossos voluntários é prioridade absoluta”, situa.

DA TRAGÉDIA AO TRIUNFO

O Barracão, um espaço que há 12 anos abriga a magia do natal estrelense, tornou-se símbolo de resiliência após as enchentes. “Perdemos muito, mas o que salvamos ganhou novo significado”, reflete Lany, enquanto supervisiona a pintura das estrelas, que serão predominantemente douradas,



Artista Lany quis evidenciar o brilho natural dos raio-X como forma de se diferenciar na decoração natalina

com detalhes prateados.

Para Tainá, o resultado final vai além da decoração. “Estrela acende sua alma. Nosso Natal sempre foi singular, e nesta edição ele carrega a marca indelével da superação coletiva”, conta.

A cidade estará decorada e pronta para a inauguração oficial no dia 28 de novembro. Os trabalhos de instalação começam 20 dias antes, garantindo que cada estrela, cada árvore de PET e cada borboleta, outro símbolo do renascimento, estejam no lugar certo para receber visitantes de toda a região.

“O que construímos aqui vai além do turismo. É a prova de que mesmo dos materiais mais inesperados, seja um raio-X usado, uma garrafa PET ou uma cidade atingida pelas águas, pode nascer algo extraordinariamente belo”, refletem.

PRAÇA MENA
BARRETO É PALCO

Segundo a Secretaria de Cultura, a expectativa é atrair cerca de 40 mil visitantes durante o período natalino, número que deve movimentar o comércio local e gerar reflexos positivos em setores como hotelaria, gastronomia e serviços. O Natal de Estrela, além de ser uma tradição cultural desde 2013, consolidou-se como vitrine para artistas e empreendedores, transformando a cidade em referência regional quando se fala em celebrações natalinas.

O evento, que anteriormente resistiu à pandemia, quando os shows

foram adaptados para o formato drive-in, agora carrega o desafio de reerguer o espírito coletivo após a enchente histórica de 2024. “Com o Natal, queremos trazer de volta o sentimento de pertencimento e esperança que estava adormecido. Cada praça iluminada, cada rua decorada, cada estrela instalada é um convite para que a comunidade volte a ocupar os espaços públicos com alegria”, destaca Tainá.

Novamente neste ano, a Praça Mena Barreto será o palco principal das atrações. Ali, a comunidade poderá vivenciar não apenas apresentações artísticas e musicais, mas também a simbologia do reencontro. A proposta é que o evento seja mais que um espetáculo, mas um processo coletivo de cura e celebração.

Para além da estética, o Natal estrelense busca reforçar o sentimento de identidade local, estimular a autoestima da comunidade e, ao mesmo tempo, oferecer um atrativo turístico que conecta fé, cultura e economia. “O que estamos construindo é um ciclo de renascimento da cidade, dos espaços públicos e das próprias pessoas. Que este Natal seja lembrado como aquele em que conseguimos, juntos, transformar a dor em beleza e a perda em esperança”, resume Lany.



WESTFÁLIA ANIVERSÁRIO

Fluminense comemora 83 anos de histórias e conquistas



ASSISTA

Clube festeja data de criação e os 50 anos de seu campo neste domingo

LUIS AUGUSTO HUPPES

O Fluminense de Westfália chega aos 83 anos de fundação em 2025 com motivos de sobra para comemorar. Amanhã (5/10), a comunidade se reunirá para uma grande festa esportiva e cultural que promete resgatar lembranças, reencontrar gerações e reforçar o papel central do clube na vida social e esportiva do município.

As atividades começam às 10h, com cerimônia de abertura e jogo festivo. Ao meio-dia será servido churrasco, com valor de R\$ 45 por pessoa. A cerveja terá preço promo-

cional de R\$ 10 a garrafa, e a animação ficará por conta da banda Maringá.

Fundado em 8 de fevereiro de 1942, o Fluminense nasceu em um período em que os clubes de futebol do interior gaúcho não eram apenas espaços esportivos, mas serviam de locais de convivência, encontros de famílias e de fortalecimento da identidade de cada comunidade.

Ao longo das décadas, o Fluminense se consolidou como um dos símbolos de Westfália. Sua história foi construída com suor de dirigentes, dedicação de voluntários e apoio incondicional dos torcedores. “O Fluminense é parte da vida de muita gente. De quem jogou, torceu ou trabalhou aqui. Todos guardam uma lembrança boa e carinhosa”, afirma o dirigente e voluntário, Ido Ahlert.

Entre os feitos dentro de campo, o mais



CAMILLE LENZ DA SILVA

Festividades serão realizadas na sede do clube

lembrado segue sendo o título regional de 1987, quando o Fluminense venceu o Canabarense em duas finais memoráveis. As partidas mobilizaram centenas de torcedores, que lotaram o campo e transformaram a conquista em um marco para a comunidade.

“Foi uma campanha que uniu todos. O time era muito forte, mas o que fez a diferença foi a torcida. Até hoje é um assunto que volta em qualquer conversa sobre futebol em Westfália”, recorda Ahlert.

50 ANOS DO CAMPO

Além dos 83 anos de fundação, a festa de 2025 terá outro motivo de celebração: os 50 anos da inauguração do campo do Fluminense, ocorrida em 15 de dezembro de 1975.

Nessas cinco décadas, o gramado foi palco de grandes decisões, mas também, de treinos de base, amistosos, festivos e celebrações. Para muitos, ele é um espaço que retoma o sentimento de pertencimento westfaliano.

“Quem passa por aqui sempre se lembra de um jogo, gol ou de uma festa. O campo faz parte da memória afetiva da comunidade e nos faz reviver um passado recheado de glórias”, resume o ex-atleta e dirigente Sérgio Marasca.

Para marcar a data, a diretoria mobilizou contatos com ex-jogadores de várias gerações, dentro e fora do Vale do Taquari. “É emocionante ouvir a alegria deles ao receber o convite. Muitos dizem que esperavam por um reencontro assim há muito tempo. Queremos que essa festa seja também uma homenagem a quem vestiu a camisa do Fluminense”, reforça Marasca.

MAIS QUE FUTEBOL

A trajetória do Fluminense não se resume apenas a vitórias em campo. Em momentos difíceis, como quando

enchentes danificaram parte do campo, foi a própria comunidade que se mobilizou com promoções para recuperar a estrutura. “O Fluminense mostra que um clube de futebol pode ser união, solidariedade e identidade”, avalia Ahlert.

Os dirigentes apontam que a festa de aniversário do Fluminense de Westfália também serve para destacar o papel do voluntariado na sobrevivência dos clubes do Vale. Sem a dedicação anônima de dezenas de pessoas, dificilmente entidades centenárias continuariam de pé.

Em um cenário em que muitos clubes desaparecem, a força do trabalho coletivo se confirma como a principal garantia de futuro. O futebol das comunidades segue vivo no Vale do Taquari porque há pessoas que acreditam nele - e trabalham para isso.

TEUTÔNIA CIRURGIA NO JOELHO

Atleta Juninho Martins precisa de ajuda para seguir jogando

LUIS AUGUSTO HUPPES

A rotina de treinos e jogos foi interrompida de forma brusca para o jovem zagueiro Vilmar Júnior Hoffmann Martins “Juninho” (15), atleta da Juventus de Teutônia e com passagem também pela Teutônia Futsal. Durante uma atividade no campo do Ri-beirense em agosto de 2024, o jogador natural de Santo Ângelo sofreu uma grave lesão no joelho direito. O diagnóstico, confirmado por ressonância realizada 3 meses depois, apontou ruptura total do ligamento cruzado anterior e do menisco lateral.

O acidente aconteceu em uma jogada aparentemente simples: ao

tentar o corte, o pé de apoio ficou preso em uma irregularidade do gramado. O corpo girou, o joelho travou e o impacto resultou na lesão. Inicialmente, Juninho não sentiu a gravidade da situação, mas, após alguns dias e com a persistência da dor, o exame confirmou o pior.

A cirurgia necessária tem custo estimado em R\$ 18 mil. Sem condições para arcar com o montante, os familiares organizaram uma vaquinha virtual para angariar os recursos. Até essa segunda-feira (29/9), apenas R\$ 1.485,50 haviam sido arrecadados.

“Quanto mais rápido ele operar, maiores são as chances de recupera-



ARQUIVO PESSOAL / DIVULGAÇÃO

Juninho atuava nas categorias de base da região

ção plena, de continuar no esporte e seguir na luta pelo sonho de ser jogador. Não é um desejo só dele, pertence a nossa família. Faremos tudo o que for possível e passaremos por isso juntos”, destaca o irmão

de Juninho, Sullivan Hoffmann Martins. Ele acompanha de perto cada etapa e reforça que a idade do irmão torna “urgente” a realização do procedimento, pois adiar pode comprometer de forma definitiva os planos do garoto dentro do futebol.

Apesar das dificuldades, Juninho mantém a fé e o otimismo. Ele relata que encontrou forças na espiritualidade para lidar com o afastamento das quadras e campos, mas garante que não desistiu do sonho de seguir no esporte. “Quando me machuquei, não esperava algo tão grave. É um momento difícil, jogar já era minha rotina. Mesmo assim, aos

poucos me acostumo e consigo viver sem. Porém, vou lutar para voltar mais forte e seguir em frente”, afirma.

O caso também chama atenção para um tema recorrente na vida de jovens atletas que não possuem convênio de saúde: o acesso limitado a cirurgias e tratamentos de alto custo.

Para colaborar, a comunidade pode contribuir diretamente pela vaquinha on-line disponível no perfil do Insta-

gram do atleta (@juninhomartins07) ou pelo QR Code da matéria.

Enquanto a cirurgia não acontece, Juninho segue em recuperação em casa, com o suporte da família, amigos e da mobilização da comunidade esportiva regional.



CONTRIBUA



JORNADA
ESPORTIVA

MÁSTER:

JAMIL
BARGHOUTIORTOPEDISTA | ESPECIALISTA EM JOELHO
E TRAMA ESPORTIVO
CRM 05 20320 RDE MAG

TEMPO E PLACAR:

BUNKER
BARBER CLUB

SUBSTITUIÇÕES:

Agafarma®

(51) 99981.2168

(51) 99668.1844

Rua Clóvis Antônio Arns, 1º 507
Centro - Paverama/RS

CRAQUE DO JOGO:



COMENTÁRIOS:



PLANTÃO:

AQUECIMENTO
E PLANTÃO
DE DOMINGO:

FOLHA POPULAR



REGIÃO E A CHUVA?

Regional deve realizar
partidas; tempo é o
complicador outra vezNovamente,
instabilidades
podem
atrapalhar
rodadas

LUIS AUGUSTO HUPPES

Aslivata pretende realizar partidas da 26ª Copa Certel Sicredi neste fim de semana. O que ainda não confirmou 100% dos jogos é o clima, mais uma vez. Entretanto, caso o tempo firme, as Séries A e B e o Regional de Veteranos devem ter partidas neste domingo (5/10). A categoria Máster terá folga e volta apenas no dia 11 de outubro.

Pela Série A, oito partidas serão realizadas em sete municípios. Guaporé, Arroio do Meio, Taquari, Nova Bréscia, Forquetinha, Poço das Antas e Pro-

gresso recebem os confrontos que podem definir mais classificados e apurar eliminados para a fase de mata-mata.

Com transmissão do Grupo Popular de Comunicação, no Estádio Marques da Cunha, em Taquari, o Taquariense recebe o Estudantes, de Conventos, na espera de carimbar a vaga na próxima etapa do campeonato.

Após sofrer empate no último lance contra o Gaúcho de Teutônia, a métrica é evitar os erros e a falta de atenção para alcançar quatro jogos de invencibilidade. O Taquariense é 5º colocado, com 7 pontos em quatro rodadas, e depende apenas de uma vitória para garantir a vaga.

Os lajeadenses, por outro lado, estão na 12ª posição e precisam vencer para ter mais tranquilidade na última rodada. Com 4 pontos em quatro jogos, o Estu-

antes ainda não convenceu e quer despontar. Em sua partida mais recente, venceu o Poço das Antas pelo placar de 3 a 2, em Conventos.

Também transmitido pela Popular, o Nacional recebe o Minuano, de Canudos do Vale, em Forquetinha. O clássico da região promete rivalidade e muita disputa em campo, tendo em vista a igualdade de campanha das equipes e o histórico. Os times são os únicos igualados com 6 pontos e o confronto define o classificado para a próxima fase.

O Minuano tem construído campanha surpreendente. Foram duas vitórias e duas derrotas até então. Um dos triunfos foi contra o líder, Canabarense, em Teutônia. O Nacional, por sua vez, precisa se recuperar após leve declínio no Regional.

Os mandantes até foram líderes na primeira fase, porém, perderam dois jogos em sequência e agora amargam a 9ª posição. Mesmo assim, a expectativa é de bom público e força máxima para se recuperar, vencer e classificar ao mata.

Nova Bréscia receberá dois confrontos. O 4º colocado, Tiradentes, recebe o Ecas em confronto complicado.

Se vencer, assume a ponta da tabela – caso o Serrano seja derrotado ou empatar. Na outra partida no município, o Imigrante de Tigrinho Alto joga com o Gaúcho de Teutônia.

O Imigrante se recuperou após tropeços e vitória contra o Juventude de Guaporé e precisa de uma vitória para se classificar e ingressar entre os 4 melhores, com concordâncias de resultados.

Já o Gaúcho viajará uma longa distância para retomar as vitórias, que não voltaram desde a rodada inaugural. Com o retorno do treinador Douglas Colossi, os teutonenses querem sonhar com a vaga na próxima fase da competição.

Em Guaporé, o atual campeão pode ser eliminado do Regional. Lanterna com apenas 2 pontos, o Juventude não pode perder o duelo contra o Boavistense. Uma eventual derrota afunda de vez a equipe. Já um triunfo dá a inédita vitória em 2025 e a sobrevida que os guaporenses precisam.

Sete de Setembro e Serrano se encontram em Arroio do Meio. Os encantadenses podem se tornar líderes em caso de vitória - tendo em vista os critérios favoráveis em comparação ao Tira-



dentos. O Sete, por outro lado, precisa vencer para não dar chance ao azar e ficar de fora da faixa classificatória.

Quem também não pode perder é o Navegantes. A equipe de Encantado vai a Poço das Antas encarar o Poço. Caso não consiga vencer, o time do Bairro Navegantes está eliminado, pois folga na rodada final.

Com apenas 3 pontos em cinco jogos, o Navegantes terá dura missão contra o forte Poço, que precisa de qualquer ponto para se tranquilizar e manter a vaga garantida para o mata-mata. Atualmente, Poço é 6º colocado, com 7 pontos em quatro jogos.

Para fechar a rodada, o Gaúcho de Progresso recebe o Juventude de Westfália em casa. O Gaúcho alcançou sua primeira vitória e pode subir na tabela com eventual vitória. A Berlim, por outro lado, segue no bloco de clubes com 4 pontos e pode ficar mais calma em caso de vitória.

Ainda, um jogo da rodada já foi realizado. O Brasil, de Marques de Souza, folga após vencer o Rudibar, de Bom Retiro do Sul, pelo placar de 3 a 1 no fim de semana passado - assim como seu rival do dia 28 de setembro e o Canabarense.

CLASSIFICAÇÃO

SÉRIE A - TITULARES

POS	EQUIPE	PG	J	V	E	D	GP	GC	SG	%	DISC
1º	Canabarense	12	5	4	0	1	9	3	6	80	80
2º	Brasil	12	5	4	0	1	12	5	7	80	200
3º	Serrano	10	4	3	1	0	6	1	5	83	60
4º	Tiradentes	10	4	3	1	0	7	3	4	83	110
5º	Taquariense	7	4	2	1	1	6	4	2	58	150
6º	Poço das Antas	7	4	2	1	1	9	8	1	58	200
7º	Imigrante	7	4	2	1	1	9	7	2	58	370
8º	Minuano	6	4	2	0	2	5	4	1	50	220
9º	Nacional	6	4	2	0	2	3	5	-2	50	230
10º	Ecas	4	4	1	1	2	5	6	-1	33	130
11º	Boavistense	4	4	1	1	2	2	3	-1	33	140
12º	Estudantes	4	4	1	1	2	9	10	-1	33	140
13º	Juventude-We	4	4	1	1	2	3	5	-2	33	160
14º	SER Gaúcho	4	4	1	1	2	5	6	-1	33	200
15º	Rudibar	4	5	1	1	3	6	12	-6	27	230
16º	Sete de Setembro	4	4	1	1	2	4	6	-2	33	270
17º	Gaúcho-Prog	3	4	1	0	3	3	7	-4	25	410
18º	Navegantes	3	5	1	0	4	5	10	-5	20	630
19º	Juventude-Guap	2	4	0	2	2	6	9	-3	17	60

SÉRIE A - ASPIRANTES

POS	EQUIPE	PG	J	V	E	D	GP	GC	SG	%	DISC
1º	Estudantes	10	4	3	1	0	9	3	6	83	440
2º	Serrano	9	4	3	0	1	9	3	6	75	340
3º	Canabarense	9	5	2	3	0	7	4	3	60	220
4º	Imigrante	8	4	2	2	0	6	3	3	67	220
5º	Rudibar	8	5	2	2	1	5	6	-1	53	230
6º	Brasil	8	5	2	2	1	10	6	4	53	240
7º	Minuano	7	4	2	1	1	7	5	2	58	80
8º	Juventude-We	7	4	2	1	1	9	5	4	58	350
9º	Tiradentes	6	4	2	0	2	9	10	-1	50	190
10º	Sete de Setembro	5	4	1	2	1	7	6	1	42	120
11º	Juventude-Guap	5	4	1	2	1	2	2	0	42	200
12º	Nacional	4	4	1	1	2	4	6	-2	33	110
13º	Taquariense	4	4	1	1	2	4	7	-3	33	170
14º	Navegantes	4	5	0	4	1	4	5	-1	27	260
15º	SER Gaúcho	3	4	1	0	3	2	8	-6	25	190
16º	Boavistense	2	4	0	2	2	6	8	-2	17	180
17º	Poço das Antas	2	4	0	2	2	1	6	-5	17	240
18º	Gaúcho-Prog	2	4	0	2	2	5	8	-3	17	260
19º	Ecas	1	4	0	1	3	2	7	-5	8	260

SÉRIE B - TITULARES

POS	EQUIPE	PG	J	V	E	D	GP	GC	SG	%	DISC
1º	Nova Berlim	8	4	2	2	0	5	3	2	67	80
2º	Delfinense	8	4	2	2	0	13	9	4	67	100
3º	CMD Muçum	8	5	2	2	1	11	8	3	53	170
4º	11 Amigos	3	3	1	0	2	5	8	-3	33	140
5º	Guarani	0	4	0	0	4	2	8	-6	0	250

SÉRIE B - ASPIRANTES

POS	EQUIPE	PG	J	V	E	D	GP	GC	SG	%	DISC
1º	CMD Muçum	13	5	4	1	0	11	2	9	87	110
2º	Nova Berlim	7	4	2	1	1	4	5	-1	58	150
3º	11 Amigos	6	3	2	0	1	5	5	0	67	210
4º	Delfinense	1	4	0	1	3	1	5	-4	8	160
5º	Guarani	1	4	0	1	3	3	7	-4	8	180

VETERANOS

POS	EQUIPE	PG	J	V	E	D	GP	GC	SG	%	DISC
1º	Concórdia	7	3	2	1	0	7	3	4	78	40
2º	Floriano	7	3	2	1	0	4	1	3	78	100
3º	Rudibar	7	3	2	1	0	8	1	7	78	150
4º	São Luiz	5	3	1	2	0	2	1	1	56	100
5º	Sete de Setembro	5	4	1	2	1	4	5	-1	42	170
6º	Serrano	4	4	1	1	2	4	3	1	33	230
7º	Penharol	4	3	1	1	1	3	4	-1	0	270
8º	Assespe	1	4	0	1	3	1	10	-9	8	150
9º	Flamengo	0	3	0	0	3	4	9	-5	0	90



VITOR GABRIEL DOS SANTOS / ESPECIAL FP

Se confirmadas, partidas serão válidas pelas Séries A, B e Veteranos

ASPIRANTES

Pelo segundo quadro, os jogos são os mesmos, porém, as realidades são um pouco diferentes. Três clubes já estão com a vaga “assegurada”: Estudantes, Serrano e Canabarense. O Imigrante, empatado com Rudibar e Brasil (de folga) com 8 pontos, pode confirmar a classificação caso vença. Assim como é o caso de Minuano, Juventude (ambos com 7 pontos) e Tiradentes (6).

Por outro lado, Ecas (1), Gaúcho de Progresso, Poço das Antas e Boavistense (2) precisam ligar o sinal de alerta. Sem terem vencido no campeonato, qualquer derrota complica de vez suas vidas e praticamente os elimina da disputa pelo mata-mata.

Sete de Setembro, Juventude de Guaporé, Nacional, Taquariense, Na-

vegantes (4) e Gaúcho (3) estão um pouco mais tranquilos e, em caso de vitória, podem respirar um pouco mais aliviados na rodada de encerramento da primeira fase.

SÉRIE B

Na Série B do Regional, a liderança dos Titulares pode finalmente trocar de posse. Com a folga do Nova Berlim, Delfinense e CMD Muçum disputam a ponta caso pontuem. O Delfinense terá o tradicional 11 Amigos pela frente, enquanto o CMD encara o lanterna Guarani.

Em Linha Delfina, Estrela, o Delfinense recebe o 11 Amigos. Vice-líder com 8 pontos, o representante estrelense no Regional vira líder se vencer. Os poçoantenses, por outro lado, encostam no 3º lugar em caso de vitória, mas não so-

bem posições por conta da pontuação “baixa”.

O outro jogo será em Lajeado. O Guarani encara o CMD Muçum. Zerado e na última colocação, o Guarani quer a vitória para continuar no sonho pela vaga nas semifinais. Já os visitantes precisam vencer para desbancar a liderança do Nova Berlim.

Nos Aspirantes, a liderança não muda por conta da vantagem do CMD Muçum, que pode aumentar sua pontuação. Quem pode subir posições é o 11 Amigos, que, se vencer, assume a vice-liderança. Guarani e Delfinense querem sair do ponto único e finalmente despontar.

VETERANOS

Pelo Regional de Veteranos, os jogos serão em três municípios e a rodada será crucial para a definição de um líder

absoluta dos roca-salenses. Os lajeadenses querem vencer para encostar na liderança e igualar o número de pontos do próprio Concórdia.

Vice-líder, o Floriano joga contra o São Luiz em Bom Retiro do Sul, com a oportunidade de se tornar líder em caso de vitória. Qualquer vitória, somada a resultados positivos, levam os bom-retirenses ao topo da tabela. Os visitantes também podem assumir a ponta, mas dependerão de resultados e combinações.

Outro clube de Bom Retiro do Sul terá vida parecida. O Rudibar recebe o Flamengo de Santa Cruz do Sul, com a oportunidade de se tornar líder em caso de vitória. Os visitantes jogam com o objetivo de sair da lanterna e pontuação zerada para subir ao 8º lugar.

Para fechar, o Serrano joga contra a Assespe em Encantado. O Serrano pode empatar nos líderes em caso de vitória (chegar aos 7 pontos), enquanto a equipe de Venâncio quer sair das últimas posições.

Nesta rodada, o Sete de Setembro está de folga.

AGENDA

SÉRIE A - TITULARES E ASPIRANTES

1ª rodada			
Data	Local		Partida
28/9	Marques de Souza	Brasil	3x1 Rudibar
5/10	Guaporé	Juventude-Guap	x Boavistense
5/10	Arroio do Meio	Sete de Setembro	x Serrano
5/10	Taquari	Taquariense	x Estudantes
5/10	Nova Brésia	Tiradentes	x Ecas
5/10	Nova Brésia	Imigrante	x SER Gaúcho
5/10	Forquetinha	Nacional	x Minuano
5/10	Poço das Antas	Poço das Antas	x Navegantes
5/10	Progresso	Gaúcho-Prog	x Juventude-We

SÉRIE B - TITULARES E ASPIRANTES

2ª rodada			
Data	Local		Partida
5/10	Estrela	Delfinense	x 11 Amigos
5/10	Lajeado	Guarani	x CMD Muçum

VETERANOS

2ª rodada			
Data	Local		Partida
5/10	Bom Retiro do Sul	Floriano	x São Luiz
5/10	Encantado	Serrano	x Assespe
5/10	Bom Retiro do Sul	Rudibar	x Flamengo
5/10	Roca Sales	Concórdia	x Penharol

REGIONAL ESPECIAL

GOL:



CARTÕES:



VOZ DA GALERA



PARCERIA:



DIVULGAÇÃO:



JORNADA ESPORTIVA

5 de OUT

A PARTIR DAS 13H20

Regional da Aslivata - Série A - 26ª Copa Certel Sicredi 2025

TAQUARIENSE

X

ESTUDANTES

NACIONAL

X

MINUANO

Narração: Lucas Brune
Comentários e reportagens:
Sílvio Brune, Éderson da Rocha e Vitor Gabriel

Plantão:
Luis Huppes

Narração: Luciano Gallert
Comentários e reportagens:
Rudimar Thomas e Edemundo Lima



VITOR GABRIEL DOS SANTOS / ESPECIAL FP

Se confirmadas, partidas serão válidas pelas Séries A, B e Veteranos

ASPIRANTES

Pelo segundo quadro, os jogos são os mesmos, porém, as realidades são um pouco diferentes. Três clubes já estão com a vaga “assegurada”: Estudantes, Serrano e Canabarense. O Imigrante, empatado com Rudibar e Brasil (de folga) com 8 pontos, pode confirmar a classificação caso vença. Assim como é o caso de Minuano, Juventude (ambos com 7 pontos) e Tiradentes (6).

Por outro lado, Ecas (1), Gaúcho de Progresso, Poço das Antas e Boavistense (2) precisam ligar o sinal de alerta. Sem terem vencido no campeonato, qualquer derrota complica de vez suas vidas e praticamente os elimina da disputa pelo mata-mata.

Sete de Setembro, Juventude de Guaporé, Nacional, Taquariense, Na-

vegantes (4) e Gaúcho (3) estão um pouco mais tranquilos e, em caso de vitória, podem respirar um pouco mais aliviados na rodada de encerramento da primeira fase.

SÉRIE B

Na Série B do Regional, a liderança dos Titulares pode finalmente trocar de posse. Com a folga do Nova Berlim, Delfinense e CMD Muçum disputam a ponta caso pontuem. O Delfinense terá o tradicional 11 Amigos pela frente, enquanto o CMD encara o lanterna Guarani.

Em Linha Delfina, Estrela, o Delfinense recebe o 11 Amigos. Vice-líder com 8 pontos, o representante estrelense no Regional vira líder se vencer. Os poçoantenses, por outro lado, encostam no 3º lugar em caso de vitória, mas não so-

bem posições por conta da pontuação “baixa”.

O outro jogo será em Lajeado. O Guarani encara o CMD Muçum. Zerado e na última colocação, o Guarani quer a vitória para continuar no sonho pela vaga nas semifinais. Já os visitantes precisam vencer para desbancar a liderança do Nova Berlim.

Nos Aspirantes, a liderança não muda por conta da vantagem do CMD Muçum, que pode aumentar sua pontuação. Quem pode subir posições é o 11 Amigos, que, se vencer, assume a vice-liderança. Guarani e Delfinense querem sair do ponto único e finalmente despontar.

VETERANOS

Pelo Regional de Veteranos, os jogos serão em três municípios e a rodada será crucial para a definição de um líder

absoluta dos roca-salenses. Os lajeadenses querem vencer para encostar na liderança e igualar o número de pontos do próprio Concórdia.

Vice-líder, o Floriano joga contra o São Luiz em Bom Retiro do Sul, com a oportunidade de se tornar líder em caso de vitória. Qualquer vitória, somada a resultados positivos, levam os bom-retirenses ao topo da tabela. Os visitantes também podem assumir a ponta, mas dependerão de resultados e combinações.

Outro clube de Bom Retiro do Sul terá vida parecida. O Rudibar recebe o Flamengo de Santa Cruz do Sul, com a oportunidade de se tornar líder em caso de vitória. Os visitantes jogam com o objetivo de sair da lanterna e pontuação zerada para subir ao 8º lugar.

Para fechar, o Serrano joga contra a Assespe em Encantado. O Serrano pode empatar nos líderes em caso de vitória (chegar aos 7 pontos), enquanto a equipe de Venâncio quer sair das últimas posições.

Nesta rodada, o Sete de Setembro está de folga.

AGENDA

SÉRIE A - TITULARES E ASPIRANTES

1ª rodada				
Data	Local		Partida	
28/9	Marques de Souza	Brasil	3x1	Rudibar
5/10	Guaporé	Juventude-Guap	x	Boavistense
5/10	Arroio do Meio	Sete de Setembro	x	Serrano
5/10	Taquari	Taquariense	x	Estudantes
5/10	Nova Brésia	Tiradentes	x	Ecas
5/10	Nova Brésia	Imigrante	x	SER Gaúcho
5/10	Forquetinha	Nacional	x	Minuano
5/10	Poço das Antas	Poço das Antas	x	Navegantes
5/10	Progresso	Gaúcho-Prog	x	Juventude-We

SÉRIE B - TITULARES E ASPIRANTES

2ª rodada				
Data	Local		Partida	
5/10	Estrela	Delfinense	x	11 Amigos
5/10	Lajeado	Guarani	x	CMD Muçum

VETERANOS

2ª rodada				
Data	Local		Partida	
5/10	Bom Retiro do Sul	Floriano	x	São Luiz
5/10	Encantado	Serrano	x	Assespe
5/10	Bom Retiro do Sul	Rudibar	x	Flamengo
5/10	Roca Sales	Concórdia	x	Penharol

REGIONAL ESPECIAL

GOL:



CARTÕES:



VOZ DA GALERA



PARCERIA:



Posto Canteiros



DIVULGAÇÃO:



popular969fm

Regional da Aslivata - Série A - 26ª Copa Certel Sicredi 2025



Estádio Marques da Cunha - Taquari



TAQUARIENSE

X



ESTUDANTES

Narração: Lucas Brune
Comentários e reportagens:
Sílvio Brune, Éderson da Rocha e Vitor Gabriel

Plantão:
Luis Huppés

Forquetinha



NACIONAL

X



MINUANO

Narração: Luciano Gallert
Comentários e reportagens:
Rudimar Thomas e Edemundo Lima

JORNADA ESPORTIVA

5 de OUT

A PARTIR DAS 13H20

TEUTÔNIA 8ª EDIÇÃO

Abertas as inscrições para o MTB

Evento será no dia 12 de outubro com cicloturismo e XCM

LUIS AUGUSTO HUPPES

Estão abertas as inscrições para a 8ª edição do Mountain Bike (MTB) Teutônia, evento que já se tornou tradição no município e na região. O encontro de ciclistas e apaixonados por bicicletas está marcado para o dia 12 de outubro, com ponto de encontro na Associação de Funcionários da Cooperativa Languiru, em Teutônia. O café da manhã será servido a partir das 7h e as largadas terão início às 8h.

O MTB Teutônia é promovido pela Associ-

ação Teutônia Ciclismo (ATC) com apoio do Sicoob São Miguel. Ao longo dos anos, conquistou espaço entre os praticantes do pedal por oferecer roteiros diferenciados, que valorizam as paisagens do interior do município. O evento mantém seu caráter de cicloturismo, sem caráter competitivo e prioriza o lazer, a integração entre os participantes e a promoção da saúde.

As inscrições devem ser feitas pelo site disponível no QR Code da matéria. O valor é de R\$ 60 para o Cicloturismo e R\$ 80 para o Cross Country Maratona (XCM). O pacote inclui kit atleta, café da manhã, uso de vestiários com chuveiros, lava-bike, seguro, apoio mecânico, ambulância de prontidão, medalha de



MTB oferece roteiros que valorizam as paisagens do interior de Teutônia

participação, kit de suplementos e brindes. A estrutura oferecida é considerada um diferencial do MTB Teutônia, o que garante a segurança e o conforto aos ciclistas.

A recomendação da organização é que os interessados garantam a inscrição com antecedência para assegurar a participação.

A expectativa é reu-

nir novamente um grande número de atletas e grupos de ciclismo de várias cidades do Vale do Taquari e de outras regiões do estado. “O MTB Teutônia cresceu muito recentemente e se tornou um ponto de encontro para quem gosta do pedal. Mais do que pedalar, é um momento de confraternização e de apreciar os cenários do nosso interior”, destaca

Cristian Brixner, membro da ATC.

Na 8ª edição, o evento é um dos pontos que reforçam a importância da ATC no calendário esportivo e turístico do município e região. Além de movimentar ciclistas e famílias, também estimula o comércio local e reforça a imagem de Teutônia como destino para o esporte e a natureza.

As novidades e atualizações sobre a programação serão divulgadas nas redes sociais da ATC e nos canais do Grupo Popular de Comunicação.



INSCREVA-SE

SEM PULO +
TÚNEL DO TEMPO



Rudimar
Thomas

rudimarthomas@yahoo.com.br

Os comentários

Sobre a matéria publicada na Sem Pulo com foto do César Ahlert e a filha Fran Ahlert, que disputaram o futevôlei no CT Kliks de Teutônia: 1) Muito bom registrar esta matéria, é uma paixão pelo futebol que passou de pai para filha. Orgulho de ti, Fran (Nádia Luciane Lohmann Ahlert – Colinas); 2) O esporte tem este poder, parabéns aos lindos, muito orgulho deste pai e filha (Marlise Ahlert – Colinas); 3) Obrigado Rudimar pela publicação da matéria. A Fran foi goleadora da Copa Piá de cafusal. Eu tenho muito orgulho dela (César Ahlert – Colinas).

Sobre a foto do Marinho Rodrigues e o ídolo do Internacional, Iarley: 4) Grande lembrança esta matéria, pois o Marinho foi um grande atleta, depois um grande treinador e, além do mais, é um cara muito gente boa (Dailor Hauenstein – Pa-verama); 5) O Marinho foi um ótimo jogador de futebol. Não esquecendo do seu saudoso irmão Bedeus, que tinha o time do Fluminense em Estrela (Biti Horn – Estrela).

Encontro das “feras”

Na Juventude, tiveram participação destacada no futebol amador da região. Sempre que estavam em campo, a preocupação era constante por parte dos adversários. Deixaram sua marca por onde passaram, conquistando vários títulos amadores e muitas amizades. Passada esta fase, o momento é de contemplar o futebol atual, um pouco diferente de suas épocas, mas não menos apaixonante. Veja, na foto, PADILHA BRUNE, DUIA CARVALHO, JAIRO BOGONI e, na frente, o fotógrafo “SELF” JUNICO DAHMER, no “encontro destas feras” na praça de esportes do Esperança de Languiru, em partida em que o Canabarense venceu o Gaúcho de Progresso por 2 a 0 pelo Regional.



DIVULGAÇÃO

História do esporte – Polêmicas da arbitragem

Estudos e especialistas indicam que, conforme a intensidade de cada partida, um árbitro de futebol toma, em média, entre 137 e 300 decisões durante um jogo. Com o uso do VAR, teoricamente o índice de acerto de lances polêmicos teria que ser praticamente inexistente. Mas não é bem assim. Mesmo com o VAR, a Comissão de Arbitragem da CBF relatou que houve um índice de erro em torno de 18% em lances polêmicos no primeiro turno do Campeonato Brasileiro. Só a título de curiosidade, se você não tem ideia de quanto recebe um árbitro de futebol, a variação de valores depende da competição, conforme cada série do Brasileirão. Um árbitro Fifa que apita a série A, por exemplo, recebe em torno de R\$ 7.280, e um árbitro CBF, em torno de R\$ 5.250.

Sem pulo

1) O atacante PEPE meteu duas belas “buchas” e foi o craque do jogo na vitória do Canabarense por 2 a 1 sobre o Ecas, de Imigrante; 2) A perna canhota de PEPE do Canabarense está bem calibrada: foram dois gols na cobrança de falta em dois jogos; 3) O Ecas é um dos times que mais utiliza atletas “caseiros” na região. Em sua formação inicial no jogo diante do Canabarense, nove eram atletas daqui da região; 3) WILLIAM DRESCH meteu duas belas “cachas” na vitória do Brasil de Marques por 3 a 1 sobre o Rudibar de Bom Retiro; 4) O atacante FABRÍCIO meteu aquele “coco” no final da partida no empate do Gaúcho diante do Taquariense pelo Regional; 5) O jogo Ecas 1x2 Canabarense teve o árbitro RODRIGO BRAND e os assistentes TIAGO KUNZLER, VINICIUS MACHADO e LUCIANO POSTAL; 6) É neste domingo a festa dos 50 anos do campo de futebol do Fluminense de Westfália, com almoço ao meio-dia e atração musical à tarde; 7) JOANA KLEIN, de Brochier, nos dá o privilégio de acompanhar a nossa Sem Pulo de número 1.367.



Aponde a câmera do celular e nos acompanhe on-line

Esporte

ESTRELA VALE TÍTULO

Centauros decide Taça Bronze hoje

Final será contra o Serra Rugby, em Caxias do Sul

LUIS AUGUSTO HUPPES

O Centauros Rugby Clube está em contagem regressiva para o jogo mais importante da temporada e vai preparado para o confronto com o Serra Rugby. Hoje, a equipe adulta masculina entra em campo em Caxias do Sul para disputar a final da Taça Bronze do Gaúcho de Rugby.

Marcada para as 15h, a partida contra o Serra Rugby vale o título e uma vaga no qualificatório do Torneio de Acesso ao Super 12 de 2026,

principal competição nacional da modalidade.

Até aqui, a campanha fortaleceu a confiança do grupo. Depois da vitória contundente sobre o Antiqua de Pelotas por 65 a 19 nas quartas de final, o Centauros superou o Planalto na semifinal, em Estrela, e garantiu a chance de brigar pela taça. Desde então, os treinos são voltados aos ajustes finais e à preparação física e tática diante de um adversário de peso.

O Serra é considerado um dos rivais mais

duros do estado, com elenco bem treinado e competitivo. Para o presidente do clube, Alessandro Barbosa "Badalado", o confronto histórico aumenta a expectativa para a partida. "Esperamos um grande jogo. O Serra é uma equipe forte e sempre entregamos partidas equilibradas contra eles. Será uma final de alto nível", destaca.

A pausa mais longa no calendário até a decisão é vista como um desafio adicional, mas a equipe manteve o foco e a disciplina nos treinos.



CENTAUROS / DIVULGAÇÃO

Partida será a última da temporada de 2025

"Essa defasagem do calendário até a disputa da decisão incomoda e nos atrasa, mas treinamos forte e vamos prontos para o jogo. Ainda, realizamos alguns amistosos e pude-

mos nos enriquecer dentro de campo", reforça o presidente.

Em jogo único, a final promete muito. Para o Centauros, não se trata apenas de buscar o troféu da Taça

Bronze, mas também, de coroar a temporada com chave de ouro e abrir caminho para novos objetivos, principalmente a disputa de uma vaga na principal divisão do Rugby no Brasil.

somoscoop

MÊS DAS CRIANÇAS

Compre pelo
WhatsApp
51 3762-5500
ou acesse
www.lojascertel.com.br

459793
SMART TV Multi
FHD 43" FULL HD
androidtv
À VISTA R\$ 1.699,00
16X R\$ **169,90**
A PRAZO R\$ 2.718,43

456962/457003
TABLET Multi
7" TELA 64 GB
À VISTA R\$ 599,00 CADA
16X R\$ **59,90**
A PRAZO R\$ 958,41 CADA

451747/451744
CADEIRA DOBRÁVEL INFANTIL
ALUMÍNIO
MOR
À VISTA R\$ **69,90**
CADA

459638
SMARTPHONE A3
128 GB 4G
Redmi A3
À VISTA R\$ 799,00
16X R\$ **79,90**
A PRAZO R\$ 1.278,41

456854/456853
BICICLETA DE EQUILÍBRIO TRACK
À VISTA R\$ 149,00 CADA
6X R\$ **30,45**
A PRAZO R\$ 182,69 CADA

458439/458440
458441/458443
MESA + 4 CADEIRAS
MOR
À VISTA R\$ 172,00
6X R\$ **35,15**
A PRAZO R\$ 210,89

Ofertas válidas de 01/10/2025 a 31/10/2025 ou enquanto durarem os estoques. Taxa de juros até 16x (0+16) de 6,154% a.m. e 104,76% a.a. e 6x (0+6) taxa de 6,55% a.m. e 114,11% a. a. Vendas à prazo sujeita a análise de crédito. Imagens meramente ilustrativas.