



**Lucas L. Brune**

Cada partido político tem seus "Matusaléns". | 4



**Luciana Brune**

Ser bom é cumprir pequenas missões invisíveis. | 5



**Thiago Maurique**

Gota Limpa embarca produto exclusivo para a Europa. | 8



**Luis A. Huppes**

Incompetências apontam futuro terrível para a dupla Gre-Nal. | 22

## Supersafra expõe limite da capacidade de secagem de grãos no Vale do Taquari

A supersafra de milho colocou em evidência um gargalo estrutural na região. Ao longo da semana, Languiru, Cooperagri e Nutritec suspenderam temporariamente o recebimento do grão devido a dificuldades na secagem diante do grande volume da safra 2025/2026, colhida de forma acelerada para que os produtores conseguissem enquadrar a safrinha no Proagro. Com produção recorde no estado, as cooperativas defendem a ampliação urgente da infraestrutura regional. **REGIÃO | 10 E 11**



THIAGO MAURIQUE

## Retomada do Trem dos Vales anima empreendedores da região

A quinta-feira (29/1) foi de concretização de um sonho para a região. Foi no Palácio Piratini, na capital, que membros da Amturvaes, do Estado e da Associação Brasileira de Preservação Ferroviária assinaram a parceria para a revitalização do trecho ferroviário de 18,5 quilômetros entre os municípios de Muçum e Vespasiano Corrêa e a retomada do Trem dos Vales. Após cinco edições e mais de 5 mil bilhetes vendidos entre 2019 e 2023, um dos principais atrativos tu-

rísticos recentes da região deve voltar à ativa em 6 meses. Não é somente pelo fator turístico: é o impulso para centenas de empreendimentos e um reforço para que os municípios se reergam após as duas maiores tragédias enfrentadas pelo Vale em 2023 e 2024. Há um item a ser observado: a ferrovia é federal e a Rumo é a concessionária; o investimento pode ser estadual? Como este anúncio repercutiu em Brasília? **VALE DO TAQUARI | 16 e 17**

## Atlas Calçados prevê início da operação em fevereiro

Localizada no Bairro Teutônia, na antiga fábrica da Paqueta, a Atlas Brasil Calçados entra na fase decisiva para o início de suas operações, com previsão de abertura comercial para meados de fevereiro deste ano. Após investir cerca de R\$ 80 milhões em reformas e maquinário importado, a unidade focará na produção de solados para exportação. Com três máquinas de injeção automatizadas, a fábrica projeta uma produção diária de até 6 mil pares e a criação inicial de 40 empregos diretos, consolidando a presença da centenária marca alemã na região. **TEUTÔNIA | 7**

LUCAS LEANDRO BRUNE



Tragédia com família no litoral deixa lições aos que ficam

**TEUTÔNIA | 4**

O aprofundamento que levou a uma vida extraordinária

**TEUTÔNIA | 6**

PDT está próximo de integrar o governo municipal

**TEUTÔNIA | 13**

Religiosos celebram proteção materna de lemanjá e Nossa Senhora

**REGIÃO | 18**

Amador municipal terá retorno de Atlântico e Geraldense

**ESTRELA | 22 E 23**

Mão de Pedra vai aos EUA para preparação de Paulo Borrachinha



DMULGAÇÃO

**TEUTÔNIA | 21**



## Editorial

### Quando o feminicídio rouba o futuro

A perda de uma vida já impõe dor profunda e irreparável. A dor se agrava quando o crime é feminicídio cometido por companheiro ou ex-companheiro. A mulher é mãe ou potencial geradora de novas vidas. Todos nós nascemos de uma mulher. Interromper essa existência representa ruptura ética e social extrema. Cada morte marca famílias e atravessa gerações.

O impacto mais silencioso recai sobre os filhos órfãos. Eles perdem o convívio, o cuidado e o amor materno. A infância passa a conviver com ausência, medo e insegurança. O luto se mistura à desproteção emocional. Dor que causa revolta e potenciais agressores(as). A sociedade herda cidadãos feridos por uma violência evitável. O ciclo de dor se perpetua quando falhamos em prevenir.

### Cada feminicídio é um alerta ignorado que cobra vidas e deixa órfãos.

Os números de 2026 no Rio Grande do Sul exigem reação imediata. Casos se acumulam em poucos dias, em diferentes regiões. Há reincidência do agressor conhecido e histórico de ameaças. Medidas protetivas negadas ou desconsideradas ampliam o risco. O Estado precisa ouvir as denúncias femininas com seriedade. Despachos não podem minimizar o perigo real.

A proposta de permitir consulta a históricos de violência merece debate responsável. A deputada estadual, delegada Nadine (PSDB), tem projeto nesta linha para proteger as mulheres. O direito à informação pode salvar vidas quando bem regulado. Transparência preventiva fortalece a autonomia feminina. Políticas públicas precisam integrar dados, acolhimento e proteção efetiva. A rede de atendimento existe e precisa ser acessível e ágil. Buscar ajuda é essencial e pode interromper a escalada da violência.

Combater o feminicídio exige educação, prevenção e resposta firme. Educar as futuras gerações para não repetir modelos inaceitáveis. Mudar legislações para prevenir o máximo de crimes. Resposta firme da justiça no preventivo e no punitivo. Exige atuação coordenada de segurança, justiça e assistência social. Exige compromisso contínuo da sociedade. Não se trata de estatística, mas de vidas interrompidas. Cada caso deve gerar ação, não apenas comoção. Salvar mulheres hoje protege gerações amanhã.

## TEUTÔNIA RELATÓRIO

# Bombeiros Voluntários registram mais de mil ocorrências em 2025

Atendimentos pré-hospitalares e acidentes de trânsito lideram os chamados, enquanto ações educativas ganham mais espaço no trabalho da corporação

RAFAELA ZAPPAZ

Sirene, deslocamento rápido e atendimento em situações que, muitas vezes, envolvem risco à vida. Essa sempre foi a rotina dos Bombeiros Voluntários de Teutônia. Em 2025, a corporação contabilizou 1.104 ocorrências ao longo de 2025, evidência da alta demanda pelos serviços de emergência no município e na região atendida.

A maior parte dos atendimentos esteve ligada a situações pré-hospitalares, com 473 intervenções, e as colisões de trânsito (219), enquanto as atividades preventivas avançaram como estratégia para reduzir riscos e evitar que emergências aconteçam.

De acordo com o bombeiro Juliano dos Santos Oliveira, efetivo da corporação, não há hoje um ponto específico com maior concentração de ocorrências, e, apesar de Teutônia ser cortada pelas rodovias ERS-453 (Rota do Sol), ERS-419 e ERS-128 (Via Láctea), a maior parte dos acidentes ocorre dentro do perímetro urbano.

“Os acidentes se distribuem conforme o fluxo de veículos e, principalmente, o comportamento dos condutores”, ressalta o bombeiro. Ele reforça a importância da atenção e do respeito às normas de trânsito



DIVULGAÇÃO

to no dia a dia.

Além dos atendimentos no trânsito e na área da saúde, os bombeiros registraram 122 ocorrências de incêndio ao longo de 2025. Também foram realizados 117 resgates de animais e nove atendimentos relacionados a casos de engasgo. As situações exigem preparo técnico e sensibilidade, tanto para lidar com pessoas quanto com animais em risco, e demonstram a diversidade de situações enfrentadas diariamente pela corporação.

### AÇÕES PREVENTIVAS

Outro ponto de destaque no balanço do ano foi o número de atividades preventivas, que totalizaram 164 ações. Esse trabalho ocorre antes que um incidente aconteça e busca reduzir riscos por meio da informação e da orientação à comunidade.

“Atividade preventiva é tudo aquilo que fazemos para evitar que o problema aconteça. En-

### 1.104 ocorrências no ano

- 476 atendimentos pré-hospitalares
- 219 colisões entre veículos
- 122 incêndios
- 164 atividades preventivas
- 117 resgates de animais
- 9 engasgos

volve orientação sobre o uso seguro de gás, eletricidade e fogo, ações educativas em escolas e empresas, avaliação de riscos em eventos, inspeção de hidrantes e até a remoção de situações perigosas”, explica Oliveira.

Segundo ele, o fortalecimento dessas iniciativas é fundamental para que menos pessoas precisem acionar os serviços de emergência. A expectativa é de que o trabalho educativo contribua para a redução do número de ocorrências nos próximos anos.

### INSCRIÇÕES ATÉ HOJE

Atualmente, a corporação tem seis bombeiros efetivos, que atuam em escala 12x36, além de 44 bombeiros voluntários organizados em plantões de 12 horas. Esse grupo é responsável por atender não apenas Teutônia, mas também os municípios de Paverama, Westfália e Poço das Antas.

Para manter a capacidade operacional e re-

novar o efetivo, está aberto um edital para formação de uma nova turma, com inscrições abertas até hoje (31/1).

### APOIO DA COMUNIDADE

Por se tratar de uma corporação voluntária, os bombeiros dependem do apoio da comunidade e dos contratos de custeio firmados com os municípios atendidos, que abrangem cerca de 55 mil habitantes.

Uma das principais necessidades atuais é a substituição do caminhão de combate a incêndio urbano ABT-06 (Iveco). “Por ser um veículo mais antigo, demanda manutenção constante, gerando um custo mensal elevado”, explica Oliveira.

A comunidade pode contribuir por meio de doações, participação em campanhas e apoio às iniciativas de captação de recursos, fundamentais para a renovação da frota e a continuidade dos atendimentos.

## FOLHA POPULAR

Os artigos assinados são de inteira responsabilidade de seus autores e não traduzem necessariamente a opinião do jornal nem a do editor.

Os conteúdos publicados em anúncios publicitários ou eleitorais são de inteira responsabilidade do contratante do espaço.

### PROPRIEDADE:

Folha de Teutônia - Gráfica e Editora Jornalística Ltda.  
CNPJ - 90240235/0001-43  
Registro no Ofício de Registro Civil, Pessoas Jurídicas, Títulos e Documentos de Estrela, N° 01/87.  
Fundada em 1° de maio de 1985 por:  
Valdir Inácio Schardong (em memória) e Deolí Gräff

### SÓCIOS-DIRETORES:

Nanci Brune, Sílvio Brune e Lucas Leandro Brune

### SEDE:

Rua Senhor dos Passos, 441  
Bairro Languiru - Teutônia/RS  
Caixa Postal 13  
CEP: 95890-000  
Telefone (51) 3762-2440

### REDAÇÃO:

jornal@popularnet.com.br

### JORNALISTA RESPONSÁVEL

Lucas Leandro Brune  
Jornalista Profissional Diplomado  
(Reg. Prof. MT/DRT-RS N° 14333)

### EDITORA

Camille Lenz da Silva  
Jornalista Profissional Diplomada  
(Reg. Prof. MTB/RS N° 18712)



### PUBLICIDADE E HOMENAGENS:

publicidade@popularnet.com.br



Transforme o seu sonho em futuro  
**ESTUDANDO PERTO DA SUA CASA**



SEMANA DA  
**MATRÍCULA**

UNIVATES

GRADUAÇÃO

>PRESENCIAL

>SEMI-PRESENCIAL

>EAD

UNIVATES

**Graduação presencial  
ou semipresencial**

**30% DE DESCONTO**  
na primeira mensalidade

**Graduação EaD**

**R\$ 209 mensais**  
no primeiro trimestre

**+ sorteio de um ano de ingressos para shows no Teatro Univates**

MATRICULE-SE ENTRE  
02 E 09/02



**UNIVATES**



DE OLHO  
NA REGIÃOLucas  
Leandro Brune  
lucas@popularnet.com.br

## Matusalém

Matusalém é, segundo a Bíblia (Gênesis 5:27), o homem com maior longevidade registrada, vivendo 969 anos. Ele foi avô de Noé. Sua morte ocorreu no mesmo ano em que o Dilúvio teve início, segundo o relato bíblico. Viveu no período marcado por longas vidas humanas. A figura de Matusalém tornou-se sinônimo de uma pessoa muito idosa ou longa dentro de um contexto.

O que ele tem a ver com a política? Bem, muita coisa. Cada partido político tem seus "Matusaléns", aqueles idosos e com longa data de filiação. Foram relevantes em muitas épocas e, por vezes, querem impor seu pensamento ou vontade pelo "grau de antiguidade". No presente há, e, no passado, tivemos intervenções desses cidadãos, nem sempre acolhidas pelas novas gerações.

Fontes contaram-me que somente os "Matusaléns do PDT de Teutônia" foram contrários ao ingresso do partido na base do governo municipal – PSD, MDB e PP. A "nova ala" do PDT foi favorável e recebeu outros apoios relevantes – inclusive alguns com perfil Matusalém.

## Sem aumento

Os vereadores de Colinas disseram "não" para os aumentos dos cargos eletivos e políticos. A rejeição vai além do percentual proposto de 4,26% (ÍPCA). Trata-se de leitura de contexto. Em um município pressionado por dificuldades no campo, impactos das enchentes e insegurança econômica, o olhar político falou mais alto do que a planilha.

Mesmo com maioria, a base governista não sustentou o projeto, pois Paulo Cesar Miranda (MDB) esteve ausente e a oposição rejeitou a matéria por 4 a 3. O Legislativo optou por cautela. O prefeito Marcelo Schröer (MDB) respeita a decisão – ele era vereador na legislatura anterior – mas, entendia que era o momento de repor perdas, já que os secretários não recebem reajustes desde 2024, o que impede de atrair bons profissionais, que ganham mais na iniciativa privada. Para os funcionários concursados e CCs, a proposta foi aumento de 7%.

## Salários atuais:

Prefeito: R\$ 17.781,60  
Secretários: R\$ 7.409,64  
Vereadores: R\$ 2.694,17  
Presidente da Câmara: R\$ 3.233,00

## RAPIDINHAS:

- 1) Quando dói, gritamos.
- 2) Quando é bom, sorrimos e comemoramos, mas poucas vezes agradecemos.
- 3) Time que está bem gosta de receber reforços.
- 4) Gerir os egos e vaidades na política é tarefa para poucos.
- 5) Mais relevante é estimular retornos de clubes ao futebol do que discutir picuinhas políticas.



TEUTÔNIA ALERTA

# As lições da tragédia com mãe e filho no litoral

## Comunidade sente impacto do afogamento dos teutonienses Elizandre (52) e Davi (10) e constrói retrato sensível sobre o afeto

ANDERSON LOPES

O último abraço foi espontâneo, no corredor de um mercado, sem despedidas anunciadas. Na segunda-feira (19/1), Davi Vaz Garcia da Rosa (10), correu ao encontro da professora Cristiane Vargas, sorriu e a envolveu em um gesto de carinho. Cinco dias depois, na manhã de sábado (24/1), ele e a mãe, Elizandre Vaz Fontoura (52), perderam a vida em um afogamento em Tramandaí, no Litoral Norte do Rio Grande do Sul.

Eles morreram em uma área não vigiada, utilizada por pescadores e surfistas, nas proximidades do Farol da Marinha. O local fica a cerca de 700 metros da guarita de guarda-vidas mais próxima. Ambos chegaram a ser retirados da água, receberam atendimento ainda na areia e foram encaminhados ao Hospital de Tramandaí, mas não resistiram. Um jovem de 24 anos, envolvido na mesma ocorrência, foi resgatado pelo Samu e sobreviveu.

A tragédia interrompeu de forma abrupta duas vidas marcadas pela fé, pela dedicação ao próximo e por laços afetivos, deixando um vazio sentido não apenas pela família, mas por toda a comunidade.



ARQUIVO PESSOAL

## UM MENINO INTENSO, UMA MÃE GENEROSA

Professora de Davi por três anos na Escola Reynaldo Affonso Augustin, em Teutônia, Cristiane guarda lembranças que agora ganham ainda mais significado. "Aquele abraço no mercado foi a despedida dele", reflete. O menino, segundo ela, era afetuoso, presente e tinha uma relação muito próxima com colegas e educadores.

"Ele era muito carinhoso, sempre vinha me abraçar. A família era muito presente na escola. A gente acaba sendo uma família dentro da sala de aula", relata. Entre as memórias, Cristiane lembra de um passeio escolar a Lajeado, quando Davi gastou quase R\$ 50 em sorvetes, em um gesto típico de sua alegria intensa.

Outro detalhe que permanece vivo é a reli-

giosidade do menino. Aos 10 anos, Davi já cantava na banda da igreja ao lado do pai. No Dia do Professor do ano passado, presenteou Cristiane com uma flor e uma cartinha.

"Eu tenho essa flor guardada até hoje. Achei a cartinha esses dias. Independente da idade, perder alguém dói. Mas ele cumpriu uma missão", diz. Para ela, agora o desafio é ajudar os colegas de turma a lidar com a ausência: "Vai ficar um buraco ali."

## O ACENO QUE ERA ADEUS

Para o tio, Flávio Lima, Davi era "um menino fora do normal". "Era intenso em tudo o que fazia, ligado no 220", descreve. O vínculo com a família e com o esporte também era forte. Davi e Elizandre acompanharam de perto a participação do primo Wellington na 19ª Copa Teutônia, passando dias inteiros nos

campos da cidade.

Flávio recorda com emoção do último encontro. Ele estava na torre de transmissão durante um jogo, quando viu o sobrinho e a cunhada se despedirem. "O Davi me chamou e deu um tchauzinho, e ela também. Se eu soubesse que era o último adeus, teria decidido para abraçar, beijar", lamenta.

Welliton, primo de Davi, reforça a imagem de uma família marcada pela generosidade. Elizandre, segundo ele, era "uma segunda mãe" e sempre pronta a ajudar. Pouco antes da Copa Teutônia, ela costurou uma bandeira do clube para a família. Quando perguntaram quanto cobraria, respondeu de forma simples: "Não esquenta a cabeça, deixa assim".

"Eles eram pessoas muito queridas. Ficam as lembranças boas e a certeza de que a gente precisa amar enquanto há tempo", resume.

## Tragédias que se repetem

A morte de Elizandre e Davi ocorre em um contexto preocupante. Até o fim de janeiro de 2026, o Rio Grande do Sul registrou 31 mortes por afogamento desde o início da temporada de verão, conforme dados do Corpo de Bombeiros Militar do RS (CBMRS). No mesmo período, foram realizados 394 salvamentos em todo o estado, sendo 330 apenas no Litoral Norte.

No Vale do Taquari, são 10 casos de afogamento nesta temporada, com seis mortes confirmadas entre dezembro de 2025 e janeiro de 2026. A maioria das ocorrências envolve homens entre 14 e 30 anos, principalmente em rios e arroios, como o Rio Taquari, que possui pontos com profundidades superiores a 30 metros. Mudanças no leito após enchentes e o consumo de álcool estão entre os fatores de risco apontados pelos bombeiros.

A história de Elizandre e Davi é uma lembrança dolorosa, mas, nas memórias de quem ficou, vivem o abraço inesperado, a cartinha guardada, o gesto solidário, o aceno de despedida que ninguém sabia ser final.

Entre o luto e a saudade, fica também o alerta: respeitar os limites do mar e da água doce, buscar áreas vigiadas e compreender que a prevenção salva vidas. E, acima de tudo, a lição mais humana de todas: a de que o afeto precisa ser dito, vivido e demonstrado enquanto ainda há tempo.



ANDERSON LOPES

A professora guarda com carinho a carta e a flor dadas por Davi no ano passado



PAÍS 76 TENTATIVAS POR MINUTO

# Golpes financeiros se sofisticam com uso de engenharia social

RAFAELA ZAPPAZ

Os golpes financeiros no país têm evoluído não apenas na execução tecnológica, mas principalmente no aspecto comportamental. A ação explora emoções como medo, urgência e confiança para induzir o erro das vítimas. De acordo com pesquisas da Federação Brasileira de Bancos (Febraban), 36% dos brasileiros já foram alvo de tentativas de golpe, com cerca de 76 tentativas por minuto.

A engenharia social tornou-se um dos métodos mais disseminados. Ela consiste em manipular o indivíduo para que ele acredite em cenários inexistentes e, a partir disso, forneça informações ou execute ações favoráveis ao criminoso.

De acordo com Luís Felipe Strazzabosco, gerente de Serviços Compartilhados da Sicredi Ouro Branco RS/MG, no campo preventivo, as instituições financeiras passaram a investir em soluções tecnológicas para impedir que o golpe se concretize.

“Hoje temos sistemas que identificam automaticamente o comportamento financeiro do associado. Quando ocorre uma movimentação fora do perfil, como compras de alto valor sem histórico, a conta ou o cartão pode ser bloqueado preventivamente para evitar prejuízos maiores. Isso dá tempo para o associado procurar a agência e entender o que aconteceu”, afirma.

Segundo Strazzabosco, o erro mais comum das pessoas é não agir rapidamente. “Ao suspeitar de um golpe, a orientação é parar o contato imediatamente, não forne-



DIVULGAÇÃO

## Sinais de alerta

- Contato por números desconhecidos;
- Solicitação de dados pessoais ou financeiros (o Sicredi não solicita esse tipo de informação);
- Pedido para instalar aplicativos ou acessar links enviados;
- Solicitação de “transferência teste”;
- Discurso de urgência exagerada e pressão para agir rápido.

cer mais informações, procurar sua agência ou instituição financeira para iniciar os procedimentos de segurança e registrar um boletim de ocorrência”, complementa.

Além dos alertas emitidos por especialistas em segurança digital, a Brigada Militar também reforça orientações à população sobre o uso de ferramentas de inteligência artificial por criminosos. A corporação aponta que os golpistas recorrem à tecnologia para simular vozes, criar conversas automatizadas e produzir mensagens mais convincentes, dificultando a identificação por parte das vítimas.

A instituição orienta que qualquer suspeita seja comunicada às autoridades e ressalta a importância de não compartilhar dados sensíveis, mesmo diante de contatos que aparentemente autenticidade.

## BRASIL LIDERA NÚMEROS E REFORÇA ALERTA

Além da Febraban, pesquisas recentes indicam que o perfil das vítimas de golpes no Brasil é mais amplo do que o imaginado, alcançando diferentes faixas etárias e níveis de escolaridade. Embora idosos sejam frequentemente considerados os principais alvos, levantamentos de 2024 e 2025 mostram que a maior parte das vítimas de crimes virtuais está entre 16 e 29 anos, faixa composta por jovens e adultos economicamente ativos.

Entre as fraudes mais comuns está o golpe da falsa central de atendimento, no qual golpistas se passam por colaboradores de instituições financeiras e afirmam que houve um problema na conta da vítima. A partir dessa narrativa, convencem o consumidor a realizar transferências, instalar aplicativos ou for-

necer dados sensíveis, como senhas e informações bancárias.

Outro esquema recorrente envolve a clonagem de WhatsApp e outras redes sociais. Ao acreditar estar conversando com um familiar ou amigo, a vítima realiza transferências, paga boletos ou envia valores para supostos pedidos emergenciais.

Também são frequentes os casos de falsos anúncios de venda de veículos, imóveis e eletrônicos, nos quais o criminoso utiliza perfis clonados para transmitir credibilidade e obter vantagem financeira.

Para tentar coibir as fraudes, o setor bancário brasileiro adota uma postura cada vez mais proativa no enfrentamento aos golpes financeiros. As estratégias combinam o uso de tecnologia, mecanismos de bloqueio e melhorias no atendimento ao consumidor, especialmente após a popularização do Pix.

PODER DAS PALAVRAS



Luciana Brune

luciana@popularnet.com.br

## Sítio da FÊ

Ponto culminante de Estrela

CAMINHOS | MENSAGENS  
MIRANTES | POUSADAS

Contatos: (51) 9 9996 9399



## O poder de ser bom

Nesta semana, as palavras de uma amiga me fizeram refletir. Quando elogiei sua empatia, ela compartilhou comigo o que define como meta pessoal de vida: “não permitir que o mundo me torne uma pessoa dura e azeda”.

Vivemos num tempo em que “ter” ganhou holofotes demais. Ter sucesso, ter dinheiro, ter seguidores, ter razão. E, nesse palco barulhento, o “ser” muitas vezes fica nos bastidores, quase esquecido, esperando sua deixa. Mas é o ser que deixa marcas reais.

Ser uma pessoa boa não é sinônimo de ingenuidade, nem um selo de santidade. É escolha diária. É decidir agir com gentileza mesmo quando o mundo oferece grosseria como resposta automática. É agradecer, não por obrigação, mas por consciência. Gratidão como lente, não como discurso pronto de rede social.

Ser bom é cumprir pequenas missões invisíveis: ouvir sem interromper, ajudar sem postar, respeitar sem esperar aplausos. É fazer o certo quando ninguém está olhando e, principalmente, quando ninguém vai ficar sabendo. É entender que boas ações não precisam de holofote para ter valor.

Há quem confunda felicidade com euforia constante. Mas a felicidade que sustenta é mais silenciosa. Mora na coerência entre o que se diz e o que se faz. Na paz de deitar a cabeça no travesseiro sabendo que, naquele dia, você não foi peso na vida de ninguém. Talvez, até tenha sido abrigo.

Ser gentil é revolucionário num mundo acelerado, competitivo e, muitas vezes, cruel. Gentileza não é fraqueza; é força emocional. Exige autocontrole, empatia e coragem para não reproduzir violências disfarçadas de “normalidade”.

No fim das contas, quando o tempo fizer seu trabalho, porque ele sempre faz, ninguém será lembrado pelo saldo bancário ou pelo tamanho da casa. Seremos lembrados pelo jeito que tratamos as pessoas, pelo impacto que causamos nos ambientes que atravessamos, pela sensação que deixamos depois que saímos da sala.

Talvez a missão na Terra não seja acumular coisas, mas espalhar humanidade. Ser lembrado não pelo que teve, mas pelo que foi. E isso, convenhamos, é um legado que não cabe em herança nenhuma, mas atravessa gerações.

Porque o que fica, no fim, é o que foi vivido com intenção. E ser bom, apesar de simples, continua sendo um dos atos mais poderosos que existem.

Dr. Enrico

CRM 28529

NEISS  
GERIATRIASaúde do Idoso - Clínica Geral  
Medicina Preventiva

Consultório Languiru

51 98601-0567

Consultório Canabarro

51 3762-8077

Email: enriconeiss@gmail.com



## GIRO 96.9

## Comitiva da cidade-irmã alemã visita Estrela

O grupo de Ehrfriedersdorf ficará no município de 11 a 13 de fevereiro. A visita integra o intercâmbio cultural entre as duas cidades e terá uma programação voltada à integração comunitária, troca de experiências e valorização ambiental e cultural. A delegação é composta por 28 pessoas, sendo 15 jovens.

A programação inclui recepção oficial, encontros com a comunidade, visita à Prefeitura, plantio de árvores nativas junto ao Parque da Lagoa, passeio de barco pelo Rio Taquari com acompanhamento de biólogo, além de visitas a indústrias locais. Também estão previstas palestras sobre meio ambiente e momentos de lazer e integração cultural, como a Noite Brasileira e a Noite Gaúcha, com música e gastronomia típica.

## Estado remeteu quase 70 mil pedidos de medidas protetivas ao Judiciário em 2025

A violência contra a mulher, em especial, os feminicídios, desafiam o Estado. Além do reforço à prevenção dos crimes, as forças de segurança do RS aprimoram canais diversos para atendimento às vítimas. Uma dessas mudanças foi a implementação da ferramenta on-line de solicitação de Medidas Protetivas de Urgência (MPUs), em abril de 2025.

Só no ano passado, 63.955 MPUs foram solicitadas em alguma das mais de 400 Delegacias de Polícia do RS. Foram 5.336 medidas protetivas solicitadas diretamente na Delegacia Online da Mulher.

## CPI das Obras de Lajeado está próxima da conclusão e acusados podem ser indiciados

A CPI foi instaurada em outubro de 2025, a partir de denúncias de irregularidades em contratos de infraestrutura, firmados, em sua maioria, em caráter emergencial após as cheias que atingiram o município.

O foco inicial foram obras de pavimentação e calçadas, onde vistorias em campo já indicavam diferenças entre o que foi pago e o que foi efetivamente executado. Com o avanço das operações, o número de obras investigadas aumentou para quase 30. Laudos periciais divulgados em dezembro apontam que o município chegou a pagar mais do que o dobro do valor correspondente ao serviço realizado em pelo menos 10 contratos. Em obras menores, os desvios teriam alcançado até 55% dos valores pagos.

As investigações também resultaram em uma série de afastamentos e exonerações. O então secretário de Obras foi o primeiro a deixar o cargo. Na sequência, o procurador jurídico da Câmara foi afastado após a identificação de um contrato sem licitação com a Prefeitura.

Recentemente, três fiscais da Secretaria de Obras. O relatório final da CPI foi concluído e aguarda a votação em plenário. Caso seja aprovado, o documento será encaminhado ao Ministério Público do Estado, que poderá decidir pela abertura de ações judiciais contra os envolvidos.

## TEUTÔNIA EMPREENDEDORAS EM AÇÃO

## Anete Ruese: uma trajetória de determinação, estudo e aprofundamento

LUCIANA BRUNE

A história de Anete Ruese é uma composição de múltiplas versões que se entrelaçam entre o Magistério, a Teologia, a pesquisa acadêmica, a Psicologia e o rádio. Natural de Salvador do Sul, sua jornada é marcada por uma atitude empreendedora que começou muito cedo, impulsionada por um lema familiar que moldaria a sua visão de mundo. Em entrevista ao programa Empreendedoras em Ação, Anete compartilhou como transformou desafios em oportunidades, mantendo-se fiel ao que chama de “máxima da psicologia”: a importância de alimentar o desejo profundo e o querer para que as coisas aconteçam.

## “Estudem, porque não tem terra para todos”

Criada no interior em uma família de seis filhos, Anete cresceu ouvindo de seus pais que o estudo era o único caminho possível, já que a pequena propriedade rural da família não comportaria o sustento de todos no futuro. Esse incentivo se transformou em uma busca incessante por conhecimento: Anete manteve uma formação acadêmica contínua, estudando dos 7 aos 47 anos de idade.

Essa determinação a levou a sair de casa precocemente, aos 14 anos, para trabalhar e estudar. Sua trajetória educacional começou pelo Magistério, onde teve o primeiro contato com a Psicologia do Desenvolvimento, mas seguiu inicialmente pela Teologia, área na qual se tornou doutora. Ela chegou a atuar como pastora em Belo Horizonte e docente na PUC Minas por um longo período. A



LUCIANA BRUNE

transição definitiva para a psicologia ocorreu enquanto já era professora universitária, aproveitando a maturidade para mergulhar em uma nova graduação e na especialização em psicodrama.

## O empreendedorismo como gestão da própria vida

Para Anete, empreender vai além de abrir um negócio; trata-se de “empreender em si mesma” e assumir a gerência da própria vida sem esperar por terceiros ou instituições. Essa postura foi evidente quando, após 12 anos em Minas Gerais, Anete decidiu retornar ao Rio Grande do Sul e recomeçar.

Sua volta foi marcada por um planejamento cuidadoso: realizou uma pesquisa de mercado em Salvador do Sul, identificando a carência de psicólogos autônomos, e utilizou sua experiência na educação para se divulgar em escolas. Em 2020, em plena pandemia, demonstrou coragem ao expandir sua atuação para Teutônia. Per-

cebendo a crescente demanda por saúde mental, ela investiu em um espaço físico e também no atendimento on-line, que hoje alcança pacientes em diversos estados brasileiros.

## A jornada a dois e a decisão pela liberdade

Casada há 28 anos, Anete compartilha sua caminhada com o esposo, Adilson, quem conheceu na faculdade. Juntos, construíram uma parceria baseada em debates intelectuais e na coragem de romper com modelos tradicionais, como a decisão de não ter filhos. Anete reflete com naturalidade sobre essa escolha. Defende que é possível ser muito feliz sem seguir o roteiro da maternidade, com foco em construir o que o psicanalista Contardo Calligaris definia como uma “vida interessante”.

## A saudade como professora e o rádio como divã

As experiências internacionais de Anete, que incluem um ano em Cuba e meses de estudo na Alemanha, am-

pliaram sua percepção sobre o sofrimento e a arte de viver. Para ela, a distância faz muito bem e a saudade ensina, pois o desprendimento permite conhecer novos mundos e fortalece a luta pelo que se deseja. Ela aprendeu a encarar o sofrimento não como algo do qual se deve fugir, mas como uma via de aprofundamento na própria existência.

Essa profundidade também encontra eco em sua paixão pelo rádio, herança de seu pai, um assíduo ouvinte. Inspirada pelo programa “No Divã com Gikivate”, Anete sempre alimentou o sonho de levar a psicologia para as ondas do rádio. Ao retornar ao Sul, realizou esse desejo na Rádio Popular com o quadro “Terapia”, respondendo a dúvidas dos ouvintes.

Para ela, o rádio funciona como um espaço democrático de informação e acolhimento, quase como um divã para o povo. Hoje, Anete é uma das integrantes da bancada do podcast Pod+ Elas e, desde janeiro deste ano, participa do Programa Mais Elas da Rádio Popular.

## Refletindo sobre o sentido da vida

Ao olhar para sua trajetória, Anete Ruese reforça a importância da gratidão e da persistência nos sonhos. Sua história demonstra que o sentido da vida é construído através da coragem de transitar por diferentes áreas e da capacidade de transformar “nãos” em impulsos para o crescimento. Sua mensagem final é um convite à reflexão: é preciso rondar os próprios desejos e nunca desistir de torná-los realidade, pois são eles que impulsionam o ser humano para a vida.

ASSINE A  
FOLHA POPULAR

(51) 9 8482-7353





TEUTÔNIA NOVO NEGÓCIO

# Atlas Calçados realiza testes e projeta operações em fevereiro

LUCAS LEANDRO BRUNE

**A** Atlas Brasil Calçados produz calçados de segurança com exportação para Europa e avança para a fase decisiva de implantação de sua nova unidade industrial em Teutônia. Após a instalação do maquinário em novembro de 2025 e o início dos primeiros testes em dezembro, a empresa realiza, ao longo de janeiro de 2026, testes em maior escala, acompanhados pela equipe técnica responsável pela instalação. A previsão é que a operação comercial comece a partir da metade de fevereiro, marcando uma nova etapa do investimento no município.

A estrutura produtiva é baseada em três máquinas de injeção, destinadas à formação do solado dos calçados de segurança. Cada equipamento tem capacidade para produzir até 2 mil pares por dia, operando em dois turnos de trabalho. Com isso, a estimativa inicial é de geração de cerca de 40 empregos diretos. As vagas ainda serão divulgadas, envolvendo operadores de máquinas, operadores de linha de montagem e acabamento, profissionais de abastecimento, encaixotamento e expedição.

O processo produtivo se destaca pelo alto nível de tecnologia e automação. O maquinário é importado, totalmente automatizado e conta com robôs, que auxiliam em etapas como limpeza das formas, recorte de excessos de material e aspiração pré-injeção. Os trabalhadores atuam no controle do fluxo por meio de computadores e tablets, ajustando parâmetros do sistema. A intervenção humana mais direta ocorre na colocação e retirada dos calçados das máquinas, enquanto o restante do processo é amplamente automatizado.

As unidades de abastecimento de cores e produtos utilizados na formação do solado também operam com sistemas interligados. A matéria-prima fica armazenada em silos produzidos no Brasil, dimensionados para garantir autonomia de até 30 dias, assegurando estabilidade à produção.

Antes da instalação do parque fabril, a Atlas promoveu uma ampla modernização do prédio mais novo do antigo complexo da Paquetá, construído entre 2006 e 2007 no Bairro Teutônia.

O telhado foi reformado, com implantação de isolamento térmico; houve troca integral da rede elétrica, adequações de acessos e da infraestrutura interna para atender ao novo leiaute industrial, transformação da subestação de energia, construção de um novo prédio auxiliar onde há dois silos de 36 mil litros, ajustes no PPCI e melhorias na drenagem do entorno.

A chegada da Atlas a Teutônia começou após a aquisição da antiga es-



FOTOS: LUCAS LEANDRO BRUNE

Máquinas instaladas no complexo estão em fase final de testes



Maquinário permite injeção de solado com alta tecnologia



DIVULGAÇÃO ATLAS

Atlas adquiriu a antiga fábrica da Paquetá

trutura da Paquetá por R\$ 6,3 milhões (leilão em fevereiro de 2024). Somando aquisição da área, reformas e equipamentos, o investimento estimado chega a R\$ 80 milhões.

A diretora da Atlas Brasil, Aline Weiss, destaca que "a Atlas tem 115 anos de história na Europa e 20 anos

com produção de cabedais localizada nas cidades de Lajeado e Bom Retiro do Sul. Estar próximo do início da nossa produção na nossa nova planta em Teutônia é certeza de um futuro muito promissor, construído com trabalho sério, dia a dia, pela nossa equipe."

FAST  
TALKSElifas  
de Vargas  
elifasdevargas@gmail.com

## Os ensinamentos do algoritmo

Em determinado momento da vida, parei para refletir: onde estou e para onde quero ir? Foi por volta de 2010 que esse questionamento começou a ecoar com mais força dentro de mim. Senti vontade de ir além, de me confrontar com minhas limitações. Intuí que havia muito mais potencial em mim, mas também, percebia uma barreira que me impedia de acessá-lo por completo.

## Quantas vezes você já se sentiu assim?

Durante essa busca, descobri algo poderoso: somos profundamente influenciados por aquilo que consumimos. Quanto mais foco coloco em algo, mais esse algo parece se multiplicar diante de mim. Um exemplo simples: quando penso em comprar um carro de determinada marca, começo a vê-lo com frequência impressionante nas ruas. Mas será que o número desses carros aumentou de repente? Não - é o meu foco que mudou, minha atenção que passou a captá-los.

Se somos aquilo que consumimos, se somos aquilo que pensamos, então as redes sociais podem funcionar como um espelho - nos mostrando não apenas quem somos, mas também, pistas do que precisamos mudar, caso não estejamos satisfeitos com esse reflexo.

Um exemplo prático disso está no funcionamento dos algoritmos do TikTok ou do Instagram. Eles nos sugerem exatamente o tipo de conteúdo que mais nos impacta - seja pelo tempo que permanecemos assistindo, seja pelas interações. Um exercício interessante é observar a aba "Explorar" do Instagram: o que ela revela sobre você? Que tipo de conteúdo tem captado sua atenção?

Esse simples gesto já oferece um retrato do momento atual - do que alimentamos em nosso cotidiano digital. E, num tempo em que vivemos dizendo que falta tempo, talvez o problema esteja menos na escassez e mais na dispersão. São muitas distrações e poucas escolhas conscientes.

Por isso, proponho essa reflexão, especialmente agora, no início de um novo ano - momento propício para recomeços e renovações. Avalie com honestidade: o que você tem consumido? E o que, de fato, gostaria de consumir?

Você é o criador do seu destino. E, se quiser, pode começar agora mesmo a recalibrar esse algoritmo - dentro e fora das redes.



INTELIGÊNCIA  
EMPRESARIALThiago  
Maurique  
maurique.t@gmail.com

## Gota Limpa embarca produto exclusivo para a Europa

A Gota Limpa iniciou nesta semana a exportação contínua de um produto desenvolvido especialmente para uma das maiores redes varejistas da Europa. O produto, que terá distribuição na Espanha e em Portugal, consiste em um gel sanitário desenvolvido sob medida para o cliente, após anos de testes, adaptações e negociações.

Para atender a demanda dessa expansão, a empresa projeta investimento de R\$ 10 milhões na ampliação da capacidade produtiva. De acordo com a diretora da Gota Limpa, Camile Bertolini, o relacionamento com o grupo espanhol começou em 2018, quando tiveram início as primeiras conversas para fornecimento do item. Desde então, o projeto passou por sucessivas modificações para atender às necessidades técnicas impostas pela rede varejista.

Conforme Camile, um dos pontos mais sensíveis foi a alteração do aplicador do produto. A mudança exigiu o desenvolvimento de um novo modelo, cuja utilização só seria autorizada após o registro de patente, tanto no Brasil quanto na Europa.

Em 2023, a Gota Limpa voltou a apresentar o produto já com as modificações implementadas e com o processo de patente em andamento. Em maio de 2024, Camile apresentou novas amostras na Espanha e, em dezembro, o produto foi submetido a testes com consumidores.

Ao mesmo tempo, a empresa aguardava a liberação definitiva da patente, conquistada em fevereiro de 2025, com validade para União Europeia e Reino Unido. A partir disso, a Gota Limpa iniciou os trâmites regulatórios, processo realizado com apoio de uma assessoria local na Espanha.

A etapa regulatória envolveu ajustes técnicos, registros e validações para que o produto estivesse apto a ser comercializado em diferentes países. Em setembro, a empresa recebeu a notificação final confirmando o registro. Com a parte técnica concluída, o projeto avançou para a finalização de arte, impressão de embalagens e início da produção.

A Gota Limpa iniciou a fabricação do primeiro lote em dezembro e embarcou o primeiro contêiner em janeiro, com previsão de chegada ao destino em meados de fevereiro.



FOTOS: DIVULGAÇÃO

**Cerca de 121 mil unidades do produto serão destinadas à rede, com distribuição na Espanha e em Portugal**

### Expansão internacional

Camile afirma que a Gota Limpa passou por uma reorganização interna para atender às exigências do mercado europeu. Paralelamente ao projeto, a empresa avançou na padronização de processos internos e ingressou na implantação da certificação ISO 9001, com o objetivo de atender de forma sistematizada às exigências de grandes clientes internacionais.

Outro passo estratégico foi a criação de uma importadora na Espanha, o que permite à empresa brasileira operar de forma mais direta no mercado europeu. Com essa estrutura, o produto passa a estar preparado para atender não apenas à União Europeia, mas também ao Reino Unido e a outros mercados do Hemisfério Norte.

Segundo ela, o fornecimento a rede de supermercados ocorre no modelo de marca própria, área na qual a rede concentra grande parte de sua estratégia comercial. Hoje, o grupo detém cerca de 30% de participação no mercado varejista espanhol, com aproximadamente 1,7 mil lojas.



“A Gota Limpa se torna, assim, o primeiro exportador brasileiro a fornecer um produto com fórmula própria para toda a rede”, destaca Camile. Conforme a diretora, o projeto abre caminho para novas negociações internacionais e amplia o alcance de um produto que ainda tem baixa oferta no mercado europeu. Entre 2024 e 2025, a Gota Limpa passou a atender dois novos países e ampliou em 21% as vendas para o exterior.

EXPRESSO



### Trabalho no Carnaval

O Sindilijas VT emitiu orientação aos empresários do comércio do Vale do Taquari sobre o funcionamento das empresas durante o Carnaval. Conforme a entidade, a segunda e a terça-feira (16 e 17/2) não são feriados civis nacionais ou estaduais, nem passíveis de decretação de feriado municipal. Dessa forma, não há necessidade de negociação coletiva para a abertura do comércio, cabendo a decisão exclusivamente a cada empresa. Segundo o Sindilijas-VT, caso o empresário opte por não abrir e conceder folga aos colaboradores, a condição deve ser ajustada individualmente, sem obrigatoriedade legal de pagamento de horas extras ou compensação de jornada em caso de funcionamento normal.

### MBA em IA para negócios

Estão abertas as inscrições para o MBA em Inteligência Artificial Generativa para Negócios da Univates, formação criada para capacitar profissionais de diferentes áreas a compreender, aplicar e liderar iniciativas baseadas em IA Generativa no ambiente organizacional. Com carga de 360 horas, o curso será realizado de forma presencial em Lajeado, entre os dias 6 de março e 28 de novembro de 2026. Com aulas às sextas-feiras, das 18h30 às 22h30, e aos sábados, das 8h às 12h, o MBA é direcionado a profissionais de empresas e instituições públicas ou privadas que buscam utilizar a tecnologia como apoio à tomada de decisão, à otimização de processos e à ampliação de resultados.

### Planejamento para 2026

Em reunião realizada nessa terça-feira (27/1), representantes da Cacis Estrela avançaram na organização do calendário de atividades da entidade para 2026. O foco do encontro foi a definição de campanhas de incentivo ao comércio, eventos empresariais e programas de capacitação. O encontro reuniu as diretoras Cláudia Argiles da Costa e Franciele Diehl, além das responsáveis pelos setores de eventos, Maria Helena Gregory, e comercial, Patrícia Brochier. O objetivo foi de alinhar cronograma, apoios e prioridades operacionais para as ações previstas ao longo do ano, antecipando a agenda que será conduzida pela nova diretoria após a posse oficial, marcada para 10 de fevereiro.

### Análise de crédito

A atuação do setor de Crédito da CDL Lajeado se consolida como instrumento estratégico de orientação e prevenção para os associados, com foco na qualificação da gestão financeira e na redução de riscos nos negócios. Em 2025, esse trabalho resultou em 165 visitas técnicas vinculadas às soluções da Equifax | Boa Vista, com abordagem consultiva e educativa, voltada ao uso adequado das ferramentas de análise de crédito, interpretação de dados e monitoramento do comportamento financeiro de clientes. Para 2026, a entidade projeta a continuidade e o fortalecimento desse acompanhamento, de forma a ampliar o suporte técnico aos associados e reforçar práticas que contribuam para decisões mais seguras, sustentáveis e alinhadas às exigências de um cenário econômico cada vez mais desafiador.

SOLAR BAVIERA  
Eventos Corporativos

Av. Um Norte, 10 - Teutônia

Reservas pelo (51) 98140-0315

MBA Internacional em  
Liderança para Inovação



CCPOP



**Paloma**  
Driemeyer Valandro  
palomadvalandro@gmail.com

## Novos aprendizes atuam na Certel

DIVULGAÇÃO



A Cooperativa Certel conta com novos Jovens Aprendizes em sua matriz, localizada no município de Teutônia. Três adolescentes ingressaram no programa recentemente: Giovana Fensterseifer, Vitória Maisa Schulte e Mateus Kirsch Machado, todos com 14 anos de idade.

O Jovem Aprendiz Cooperativo é uma parceria entre a Certel e o Sescop e possibilita a primeira experiência profissional a jovens com idade entre 14 e 24 anos. Interessados podem encaminhar seus currículos ao e-mail: rhcertel@certel.com.br.

## CCGL completa 50 anos em 2026

A cooperativa CCGL comemora 50 anos em 2026 e reafirma a força do cooperativismo no Rio Grande do Sul. Construída de forma coletiva, sua história é marcada pelo compromisso com as pessoas e com o produtor rural, valorizando um modelo que, ao longo dos anos, fortaleceu cadeias produtivas, ampliou oportunidades e ajudou a transformar diversas realidades no interior gaúcho.

Ao completar 50 anos, a CCGL celebra uma

história construída coletivamente, marcada pela união, pelo trabalho e pelo compromisso com as pessoas e com o desenvolvimento sustentável do Rio Grande do Sul. A missão segue a mesma: gerar conhecimento, desenvolver pessoas, gerar renda e qualidade de vida no campo, garantir a produção de alimentos de qualidade, abrir caminhos, conquistar mercados, fortalecer a economia das comunidades, expandir fronteiras e ampliar o futuro daqueles que produzem.

## Sescop/RS anuncia projetos selecionados para o Fundo Social em 2026

O Serviço Nacional de Aprendizagem do Cooperativismo do Estado do Rio Grande do Sul (Sescop/RS) anunciou na sexta-feira passada (23/1) os projetos selecionados para receber recursos do Fundo Social em 2026. A iniciativa destinará R\$ 3 milhões a 15 ações desenvolvidas por cooperativas

que atuam diretamente nas comunidades gaúchas, com propostas voltadas para educação, saúde, cultura, integração social, geração de renda e meio ambiente. O Fundo Social é um programa que valoriza o impacto positivo gerado pelas cooperativas nas comunidades gaúchas aonde estão inseridas.

Apoio:



**CIC**  
TEUTÔNIA

Patrocínio:



## Dália obteve crescimento próximo a 40% nas exportações em 2025

A exportação de carne suína brasileira registrou recorde no ano de 2025. O volume exportado aumentou 11,6% em comparação ao ano de 2024, conforme a Associação Brasileira de Proteína Animal (ABPA).

Na Dália, houve uma elevação de 39,23% no volume de carne suína comercializada no mercado externo em comparação a 2024. O principal destino foi Filipinas, que também lidera o volume exportado de carne suína do Brasil.

Além disso, o mês de julho, quando geralmente há mais embarques na cooperativa, representou um aumento de 25,09% no ano passado em relação ao mesmo período do ano anterior.

O aumento dos embarques da Dália Alimentos abrangeu 26 destinos na América do Sul, Ásia e África. Para o presidente-executivo, Carlos Alberto de Figueiredo Freitas, a cada ano, os custos de produção se elevam, seja em função da inflação, da alta carga tributária ou das taxas de juros.

Ele avalia que a exportação se torna condição fundamental para a sobrevivência das agroindústrias de alimentos. "No mercado nacional, as operações frequentemente resultam em prejuízo, enquanto a rentabilidade, ainda que limitada, provém majoritariamente das vendas ao exterior", conta.

Diante disso, a Dália projeta elevar sua participação no mercado internacional, ampliando o volume de produtos exportados.

A Dália Alimentos exporta produtos suínos desde 1992, com os cortes suínos congelados marcando o início da presença da empresa no mercado internacional, atuando em diversos países da Ásia, África e Mercosul.

## Cenário geral

Segundo a ABPA, as exportações chegaram a 1,510 milhão de toneladas em 2025, superando o registrado em 2024 (1,352 milhão). Com isto, as projeções da associação é de que o Brasil supere o Canadá e assumo o terceiro lugar entre os maiores exportadores mundiais de carne suína.

Somente no mês de dezembro do ano passado, os embarques totalizaram 137,8 mil toneladas de carne suína, volume 25,8% superior ao registrado em dezembro de 2024 (109,5 mil toneladas).

A ABPA também divulgou que o aumento não foi apenas do volume exportado de carne suína, mas houve um impacto positivo na receita, que gerou US\$ 3,619 bilhões em 2025, número 19,3% maior em relação ao obtido em 2024 (US\$ 3,033 bilhões).

ASSINE A  
**FOLHA POPULAR**

(51) 9 8482-7353





## EDUCAÇÃO



**Everton Augustin**  
Professor e gestor escolar

## Primeiros passos

“Pequeno, meu filho, é teu primeiro passo. Pequeno será teu último. No primeiro, te acompanharão pai e mãe. O último, darás sozinho.” Com esses versos, o poeta alemão Albrecht Goes inicia “Primeiros passos”, em que a caminhada humana está muito bem retratada. Nascermos totalmente dependentes e, por meio de descobrir o mundo, vamos nos tornando independentes. Essa caminhada exigirá saber lidar com certeza e incerteza; com o certo e com o errado. Daí a importância de ter mãos seguras e comprometidas nos auxiliando nos primeiros passos. Certamente, essa referência valerá para a vida toda.

Goes continua em seu poema: “Dá passos ousados, passos corajosos; esse vasto mundo é teu.” Referências educacionais sólidas, que ajudem um ser a se manter no bom caminho, serão fundamentais. Educação é, de maneira simples, isso.

O alerta para o cuidado anda continuamente junto com o estímulo a desbravar o novo. Nossa biografia são nossos passos durante a nossa existência. Dosar cautela e ousadia será o grande e contínuo desafio.

Transitar da heteronomia, quando pai e mãe nos acompanham, para a autonomia, quando já sabemos andar sozinhos, é um desafio educacional enorme. Se tivermos sucesso nessa caminhada, deveremos certamente dividir os louros do êxito com quem nos desafiou e alertou para possibilidades e desafios que esse mundo de facetas infinitas nos apresenta. Uma sociedade inteira ajuda a educar dos cambaleantes passinhos guiados aos grandes saltos independentes.

Se essa trilha for frágil, teremos o apoio da tecnologia para quem ainda não chegou ao nível da autonomia. Câmeras seguirão nossos passos e darão alertas a quaisquer deslizos.

Sorria, estás sendo filmado, meu filho.



ESTADO DO RIO GRANDE DO SUL  
PREFEITURA MUNICIPAL DE WESTFÁLIA

## EDITAL DE AUDIÊNCIA PÚBLICA

A Administração Municipal de Westfália comunica que realizará no dia 25 de fevereiro de 2026, às 16 horas, na sala da Câmara de Vereadores, Audiência Pública para prestação de contas referente ao 3º quadrimestre do exercício de 2025, nos termos do § 4º do art. 9º da Lei Complementar nº 101/2000.

Westfália, 26 de janeiro de 2026.

**Simone Aline Tischer Landmeier**  
Prefeita em Exercício



ESTADO DO RIO GRANDE DO SUL  
PREFEITURA MUNICIPAL DE WESTFÁLIA

## CONCORRÊNCIA ELETRÔNICA Nº 02/2026

O município de Westfália comunica que realizará Licitação, na modalidade de Concorrência Eletrônica, tipo menor preço global, para contratação de empresa para execução de obra de **ampliação e reforma da Kulturhaus – Casa de Cultura de Westfália**, área total 554,63m². A data de encerramento das propostas e início dos lances será 20/02/2026, às 8h, exclusivamente no site [www.portaldecompraspublicas.com.br](http://www.portaldecompraspublicas.com.br), em que se encontra disponível o Edital. Mais informações poderão ser obtidas no Setor de licitações da Prefeitura, sito à Rua Leopoldo Fiengenbaum, 488, pelo fone (51) 3762-4553 ou pelo e-mail [licitacao@westfalia.rs.gov.br](mailto:licitacao@westfalia.rs.gov.br).

Westfália, 30 de janeiro de 2026.

**Simone Aline Tischer Landmeier**  
Prefeita em exercício

## VALE DO TAQUARI AGRONEGÓCIO

# Recebimento de milho expõe gargalo estrutural

Ao longo da semana, Languiru, Cooperagri e Nutritec suspenderam temporariamente o recebimento do grão devido a dificuldades na secagem diante do grande volume da safra 2025/2026

THIAGO MAURIQUE

**F**avorecida por condições climáticas adequadas, a safra de milho 2025/2026 evidenciou um dos principais gargalos estruturais do agronegócio gaúcho e regional. A suspensão temporária do recebimento de milho úmido por cerealistas do Vale do Taquari demonstra a limitação da capacidade de secagem diante de um volume elevado de produção.

Entre os motivos para a medida estão a colheita acelerada, produtividade acima da média histórica e grãos chegando com alta umidade. A suspensão das operações visa organizar o fluxo de secagem, etapa considerada hoje o principal entrave da cadeia.

Duas das principais cerealistas da região anunciaram a suspensão do recebimento de milho úmido na terça-feira (27/1). A Cooperativa Languiru, de Teutônia, e a Nutritec, de Estrela, interromperam o serviço diante do grande volume recebido nos últimos dias, o que esgotou a capacidade diária de secagem necessária para o posterior armazenamento dos grãos.

Em nota, a Nutritec informou que a suspensão ocorre em razão da superlotação da capacidade estática, conceito que representa o volume total que silos e armazéns conseguem suportar.

Já a Cooperativa Languiru esclarece que, embora haja espaço para armazenar milho seco, o alto fluxo de grãos úmidos comprometeu a capacidade de secagem



Colheita acelerada, produtividade acima da média histórica e grãos com alta umidade pressionam estrutura regional

da unidade e da fábrica de rações, exigindo a paralisação temporária do recebimento.

O cenário também afeta outras cooperativas do setor. A Cooperagri, igualmente sediada em Teutônia, suspendeu o recebimento de milho úmido na unidade da Linha São Jacó. Segundo o presidente, Édson Ricardo Dahmer, a capacidade de recebimento da cooperativa é de cerca de 55 mil sacos, volume que já está próximo do limite. “Ainda estamos recebendo na Certaja, por meio de parceria, e fechamos acordo para receber na Cerealista Markus”, informou.

O gerente da Cooperativa Arla, Breno Ely, reforça o agravante do milho úmido entregue pelos produtores. Segundo ele, as operações seguem normalmente, mas a cooperativa reduziu o índice máximo de umidade

para o recebimento de 22% para 18%.

Presidente da Languiru, Paulo Roberto Birck lembra ainda que o milho úmido não pode permanecer parado por mais de 2 dias em caminhões ou silos, sob risco de fermentação e perda de qualidade.

## PLANTIO DA SAFRINHA

Um dos motivos para a entrega de milho com umidade acima do habitual está no prazo determinado para o fim do plantio da safrinha de soja, marcado para o dia 28 de janeiro. Conforme Breno Ely, muitos produtores anteciparam a colheita para poder enquadrar a safrinha no Proagro, que segura a produção em caso de intempéries climáticas.

Segundo ele, o milho precisa chegar a 14% no fim do processo. Com 18% ou me-

nos, o cereal fica menos tempo no processo de secagem. “Quando vem com 22%, 23% ou 24%, precisa passar mais vezes pelo secador, o que demanda mais tempo”, explica.

Diante desse cenário, a Federação da Agricultura do Rio Grande do Sul (Farsul) solicitou a prorrogação do prazo para o Ministério da Agricultura até 15 de fevereiro, pedido que foi atendido. Entre os motivos alegados estão o plantio tardio de milho por questões climáticas e o atraso da colheita em razão das chuvas de dezembro.

Para Birck, a prorrogação da janela da safrinha permite que os produtores mantenham o milho no campo por mais tempo, o que deve aliviar a necessidade de secadores. Mesmo assim, afirma que o debate sobre a ampliação da capacidade regional de secagem precisa avançar.





**Alto índice de umidade do milho exige mais tempo de secagem e eleva pressão sobre os cerealistas**

## CAPACIDADE REGIONAL

O presidente da Languiru lembra que a capacidade de secagem da região foi reduzida após as enchentes de 2023 e 2024. Segundo ele, a cooperativa possuía uma unidade de secagem operando junto ao Porto de Estrela. “Era um secador que a cooperativa iria adquirir, mas acabou sendo devolvido. Em função da cheia, ele também está interditado”, relata.

Birck afirma que, hoje, a Languiru possui apenas um secador com capacidade para 800 toneladas de milho por dia, o que equivale a cerca de 13 mil sacas diárias. “Temos mais de 2 mil toneladas de milho úmido estocadas. Vou levar pratica-

mente 3 dias para secar”, afirma.

Conforme o presidente da Cooperagri, Edson Dahmer, o próximo investimento determinado pela cooperativa é a aquisição de silos e um secador novo. “Estamos estudando a melhor forma, pois o investimento é alto e o crédito está difícil. Precisamos ficar com os pés no chão para não inviabilizar a Cooperagri”, aponta.

Para Birck, além das cooperativas e do setor privado, o poder público também precisa retomar investimentos no setor. Lembra que, até 2018, o Rio Grande do Sul mantinha a Companhia Estadual de Silos e Armazéns (Cesa), inclusive com estrutura no Porto de Estrela. “O que deixa de ser pro-

duzido e comercializado é prejuízo para o produtor, para o setor e para o RS”, alerta.

## INVESTIMENTOS AMPLIAM CAPACIDADE

Única empresa da região a receber milho após a suspensão do serviço na Languiru, Cooperagri e Nutritec, a Cerealista Markus mantém a capacidade a partir de investimentos realizados em anos recentes.

De acordo com o sócio-administrador da empresa, Wilson Guilherme Markus, a capacidade operacional é ampliada conforme a capacidade operacional para dar conta do aumento no volume de grãos recebidos recentemente.

Em 2025, a cerealista



**Languiru retomou o recebimento nessa sexta-feira (30/1), mas somente para associados**

ta registrou recorde, com cerca de 300 mil sacos recebidos, e a expectativa é superar esse número neste ciclo, impulsionada pela expansão da área plantada de milho. Para sustentar esse crescimento, a empresa instalou no ano passado dois novos silos de recebimento. De acordo com Markus, sem essa ampliação, seria fisicamente inviável absorver a produção atual.

A Cerealista inclui duas unidades de secagem em funcionamento. A unidade de Linha Geraldo, em operação há cerca de 4 anos, tem capacidade de mil sacos por hora, o equivalente a aproximadamente 60 toneladas. “Mesmo com a estrutura ampliada, a concentração da colheita pressiona o sistema logístico e exige operação contínua”, relata.

O próximo passo do plano de expansão da empresa é a entrada em operação de uma fábrica de ração, prevista para começar a produzir entre março e abril. O investimento marca a diversificação das atividades e deve agregar valor à produção regional de grãos. Paralelamente, a Cerealista Markus também reforçou a frota própria, que hoje soma quase 30 caminhões, ampliando a capacidade de transporte em um cenário de safra crescente.

## SUPERSAFRA

A safra de milho no Rio Grande do Sul foi

aberta oficialmente na sexta-feira passada (23/1), em São Borja, na região da Fronteira Oeste, com a presença do governador Eduardo Leite. A produção estadual é estimada em 5,79 milhões de toneladas, crescimento de 9,45% em relação às 5,29 milhões de toneladas colhidas na safra anterior. O milho é cultivado em 487 dos 497 municípios gaúchos.

Conforme dados da Secretaria Estadual de Agricultura, Pecuária, Produção Sustentável e Irrigação, o aumento está diretamente ligado à ampliação da área plantada, que alcançou 785.030 hectares, alta de 9,31% frente aos 718.190 hectares da safra 2024/2025. A produtividade média permanece praticamente

estável, em torno de 7,3 toneladas por hectare.

De acordo com Paulo Birck, o cenário já era esperado em função do planejamento adotado pelos produtores. Segundo ele, apenas cerca de 30% da área foi plantada com soja nesta safra, e o produtor que optou por plantar milho acertou no planejamento diante das boas condições climáticas.

Além disso, com a crise da cadeia leiteira, muitos produtores deixaram o leite e passaram a plantar milho em áreas antes destinadas à silagem. “A tendência é produzir cada vez mais, com genética melhor e produtividade acima de 200 sacas por hectare. Se não houver mais unidades de secagem, esse gargalo vai se repetir”, conclui.



ESTADO DO RIO GRANDE DO SUL  
PREFEITURA MUNICIPAL DE TEUTÔNIA

### AVISO PREGÃO ELETRÔNICO N.º 009/2026

O Município de Teutônia comunica que efetuará Licitação, na modalidade de Pregão Eletrônico, tipo menor preço global, visando a contratação de empresa especializada para a execução de obra de construção do Espaço Esportivo Comunitário, tipo B, através do Programa de Aceleração do Crescimento - Proposta N.º 51000000086/2025 e Termo de Compromisso N.º 988117/2025/MESP/CAIXA. A data para encerramento das propostas e início de lances será 19/02/2026, às 8 horas. O edital encontra-se disponível no site [www.portaldecompraspublicas.com.br](http://www.portaldecompraspublicas.com.br). Informações adicionais poderão ser obtidas junto ao Setor de Licitações da Prefeitura Municipal, pelo telefone (51) 3762-7747 e ainda pelo e-mail [licita1@teutonia.rs.gov.br](mailto:licita1@teutonia.rs.gov.br).

Teutônia, 30 de janeiro de 2026.

**Renato Airton Altmann**  
Prefeito Municipal



DATA  
VENIA**Elton**  
Haefliger  
Advogado - OAB/RS 22.813

## Indenização a Município por negligência médica

O Tribunal de Justiça de São Paulo (TJ-SP) manteve decisão da Vara da Fazenda Pública de Sorocaba que condenou o Município a indenizar mulher após a morte da mãe por negligência médica. A reparação, a título de danos morais, foi majorada para R\$ 150 mil. De acordo com os autos, a mãe da autora era diabética e foi à unidade de saúde municipal com queixas de dor, edema e lesão no pé. Após ser medicada, foi liberada para voltar para casa. Dias depois, sem sinal de melhora, retornou à mesma unidade e foi novamente liberada depois de tomar medicação. No mesmo dia, voltou mais uma vez ao hospital, onde foi constatada infecção generalizada que ocasionou sua morte 6 dias depois.

## Justiça suspende direito de visitas do pai que agrediu o filho

O Tribunal de Justiça do Estado do Paraná (TJ-PR) suspendeu provisoriamente o direito do pai de visitar o filho ao julgar uma ação de modificação de guarda. O histórico de violência praticada pelo pai contra a criança e o temor relatado pelo filho fizeram com que a juíza de Direito, relatora do acórdão, decidisse pela suspensão do convívio paterno-filial e ressaltasse a necessidade de um estudo psicossocial para definir, com prudência, o mais adequado e seguro para a criança. Durante o processo, a criança afirmou expressamente que o pai a agredia fisicamente e que, por isso, não gostava de estar em sua companhia.

## Mãe indenizada por transferência que resultou na perda da guarda dos filhos

O Justiça do Trabalho de Taquara condenou uma empresa do setor de saneamento a indenizar uma trabalhadora que perdeu a guarda dos filhos após ser transferida para uma unidade distante da residência da família. A sentença reconheceu que a empresa agiu de forma abusiva, ao alterar o local da prestação de serviços sem considerar a situação familiar. A reparação por danos morais foi fixada em R\$ 50 mil. Cabe recurso dessa decisão. Os fatos narrados indicam que, em junho de 2023, a trabalhadora foi transferida da unidade de Estância Velha para a de Parobé. Na época, ela atravessava um divórcio e detinha a guarda unilateral de dois filhos, de 9 e 12 anos.

REGIÃO ASSOCIAÇÃO DOS VEREADORES

# Avat inicia nova gestão com foco no protagonismo regional

THIAGO MAURIQUE

A Associação dos Vereadores do Vale do Taquari (Avat) inicia um novo ciclo com a proposta de ampliar sua atuação como voz regional dos legislativos municipais. A intenção é fortalecer a representação política do Vale e a defesa de pautas comuns aos municípios.

O presidente eleito da entidade para 2026 é o vereador de Fazenda Vilanova, Sérgio Cenci Sobrinho. Ele afirma que a Avat vive um momento de consolidação institucional, com maior protagonismo nas discussões regionais e estadual. Destaca como prioridades da nova gestão a crise da cadeia do leite, a infraestrutura rodoviária e o apoio técnico aos vereadores.

Cenci aponta as quedas consecutivas no preço pago ao produtor, o aumento dos custos de produção e os reflexos das enchentes recentes, que agravaram a situação no meio rural. Para ele, a atuação conjunta dos vereadores do Vale pode ampliar a força política necessária para levar o tema às instâncias estaduais e federais.

Na infraestrutura rodoviária, o destaque

**Presidente eleito da entidade, Sérgio Cenci Sobrinho**

vai para os acessos à BR-386. Segundo o presidente, entraves relacionados à concessão da rodovia dificultam novos investimentos, limitam a expansão de empresas e comprometem a geração de empregos em municípios da região.

Embora os impactos sejam mais diretos nas cidades lindeiras, Cenci ressalta que o desenvolvimento regional é interdependente. “O Vale do Taquari funciona como um conjunto. Resolver um problema estrutural em um município beneficia toda a região”, afirma.

O presidente também destacou o papel da Avat no apoio à função fiscalizadora dos vereadores, especialmente em temas como licitações, contratos públicos e concessões de

serviços. Embora muitas decisões estejam no âmbito do Executivo, ele defende que a associação atue como suporte técnico e político, oriente os parlamentares e contribua para maior transparência na gestão pública.

## REPRESENTAÇÃO INSTITUCIONAL

O fortalecimento da representatividade institucional da entidade nos anos recentes também é enfatizado pelo presidente. Conforme Cenci, a Avat passou a ser convidada a participar das principais mesas de discussão regional e estadual, como conselhos e fóruns de desenvolvimento. Ele atribui esse avanço ao trabalho da gestão anterior, cujo legado foi repositivar a associação

como uma voz ativa e respeitada junto a órgãos do Estado e a outras entidades regionais.

De acordo com o presidente, a formação de uma chapa única e pluripartidária na atual gestão reflete a maturidade da entidade e a disposição dos vereadores em trabalhar de forma conjunta, independentemente de siglas ou posições ideológicas. “Não é uma questão partidária. É a união dos vereadores em defesa dos municípios”, afirmou.

A Avat representa mais de 300 vereadores, reunindo parlamentares das regiões alta e baixa do Vale do Taquari, com representação de diferentes regiões e realidades socioeconômicas.

O presidente reforça que a Associação é mantida pelas câmaras municipais, sem remuneração aos seus dirigentes, e que seu trabalho tem como foco final a comunidade. Segundo ele, a nova gestão será pautada pelo diálogo, pela construção coletiva e pela aproximação entre os legislativos municipais. “Fortalecer o vereador é fortalecer o município. E fortalecer os municípios é fortalecer o Vale do Taquari”, conclui.

ASSISTA À  
ENTREVISTA

## Infraestrutura que garante o máximo de tranquilidade!

Quer inovar e transformar seu negócio com o melhor da tecnologia? A Ávato oferece toda a infraestrutura necessária para as empresas se destacarem no mercado. Temos soluções avançadas e robustas, recursos customizáveis para atender todas as necessidades.

CONHEÇA O PORTFÓLIO!



27001



MANRS



Great Place to Work



MILHAO DE AMIGOS

ÁVATO, SOLUÇÕES QUE SIMPLIFICAM

0800 644 0692

**ÁVATO**

avato.com.br



## TEUTÔNIA REFORÇO NA BASE

# PDT avança em diálogo e pode integrar governo

LUCAS LEANDRO BRUNE

As articulações políticas em Teutônia ganharam novos contornos nas últimas semanas. O PDT está próximo de ingressar oficialmente no governo municipal, após uma série de conversas iniciadas ainda em 2025 e intensificadas neste primeiro mês de 2026. Os desdobramentos já extrapolam os bastidores e circulam em diferentes espaços da comunidade.

Lideranças partidárias se reuniram recentemente para alinhar o possível ingresso do PDT na administração. Um dos sinais mais concretos é a participação de vereadores do PDT em reunião com a base aliada antes da sessão extraordinária da Câmara de Vereadores em janeiro. Outro foi na votação da mesa diretora. Também apuramos haver a análise de cinco nomes indica-



CAMILLE LENZ DA SILVA / ARQUIVO FP

Renato e Biondo mantêm tom de cautela nas tratativas com PDT

dos pelo PDT, que podem ser nomeados nos próximos dias para cargos no Executivo.

Apesar dos avanços, o discurso público ainda é de cautela. O prefeito Renato Airton Altmann (PSD) confirma o diálogo, mas evita cravar o desfecho. “Em relação ao PDT estamos conversando.

Evoluindo. Estamos tendo um bom diálogo”, afirmou, ao destacar a necessidade de prudência e respeito às lideranças envolvidas. Segundo ele, um eventual acordo precisa ser construído “de corpo e alma”.

Na mesma linha, o vice-prefeito Evandro Biondo (MDB) projeta

novos passos nas próximas semanas. “Estamos conversando. Prefeito Renato estava em férias e agora eu estou. Mas agora em fevereiro teremos evolução”, sinalizou.

Entre os nomes do PDT cogitados para assumir funções no Executivo estão: Andréia Luersen, Ricardo “Chi-

## SAIBA MAIS

Hoje, o governo municipal de Teutônia é formado por PSD, MDB e PP. Com a eventual adesão do PDT, a base passaria a reunir estes quatro partidos de forma inédita, especialmente MDB e PDT juntos. Historicamente, PDT e PP foram aliados na origem de Teutônia, de 1983 até 1996. A partir de 1998, PP e MDB caminharam juntos até 2003. PDT e PP retomaram a dobradinha entre 2004 e 2007. Já MDB e PP estiveram alinhados nos pleitos de 2008 a 2024.

co” Suhre, Francieli Caroline Wessel Weimer, Carlos Leandro Tigge-mann e Júlio César de Souza “Zulu”.

## DIÁLOGO HÁ

Os partidos confirmam o diálogo, mas sem confirmação oficial. O presidente do MDB, Valdir Griebeler, pondera que “há conversas sim, mas nada concretizado ainda”, ressaltando que diferentes legendas buscam aproximação com o Executivo para contribuir com o município.

Já o presidente do PSD, Cleudori Paniz, avalia de forma positiva. Para ele, “as conversas fazem parte do processo natural da política democrática” e devem ocorrer com responsabilidade, respeito à autonomia partidária e foco no interesse público, sem antecipar decisões que ainda depen-

dem de amadurecimento interno.

No PP, o presidente Milton Barbosa adota um discurso mais entusiástico e vê a possível adesão como sinal de convergência. Segundo ele, o ingresso do PDT “reforça a confiança nas políticas públicas que estão sendo implementadas” e fortalece a base política, ampliando a capacidade de articulação e qualificação da gestão.

O PDT, por sua vez, confirma as conversas, mas mantém discrição. O presidente Juliano Körner resume: “Estamos conversando sim. Avaliando sempre o que contribui para o crescimento da nossa Teutônia.”

Nos bastidores, lideranças reconhecem que, como em toda negociação política, não há unanimidade, o que explica a cautela no anúncio oficial.

## FAZENDA VILANOVA LEGISLATIVO

# Câmara convida para a primeira sessão ordinária

LUCIANA BRUNE

O Legislativo de Fazenda Vilanova realiza a primeira sessão ordinária na segunda-feira (2/2), a partir das 18h30. Vários projetos de lei já foram encaminhados pelo Executivo para análise dos vereadores. Entre as pautas que serão avaliadas estão projetos que impactam os serviços públicos e a valorização dos servidores municipais.

Segundo presidente Leo Mota (PDT), também estará na pauta uma homenagem para atletas por sua representatividade no esporte, e o secretário de Educação, Fabrício Meneghini, fará uso do espaço da tribuna para trazer in-



LUCIANA BRUNE

Vereadores estarão reunidos nesta segunda-feira

formações importantes sobre a pasta.

“É muito importante a participação da comunidade e, também, uma oportunidade dos vilanovenses conhecerem o espaço da Câmara ampliado”, convida. Quem não puder assistir de forma presencial, pode acompanhar os traba-

lhos on-line por meio do canal oficial da Câmara no Facebook.

## VALORIZAÇÃO SALARIAL E BENEFÍCIOS

O projeto nº 003/2026 propõe o reajuste anual dos benefí-

cios previdenciários (aposentados e pensionistas), seguindo os índices do Regime Geral de Previdência Social.

O projeto nº 004/2026 fixa o vencimento básico dos professores (25h) em R\$ 3.206,64, garantindo a reposição conforme o novo piso nacional.

O projeto nº 006/2026 estabelece o novo valor do Padrão Referencial em R\$ 1.008,00, representando uma reposição de 5% para os servidores ativos, inativos e diversos contratos.

Por meio do projeto nº 009/2026, o valor mensal do vale-alimentação passará de R\$ 420,00 para R\$ 480,00, estendendo o benefício também aos secretários municipais e ajustando o valor para Conselheiros Tutelares.

Já o projeto nº 007/2026 altera o padrão remuneratório de Agentes de Serviço Público e Monitores, visando a valorização dessas categorias frente a complexidade de suas funções. Este projeto ajusta

cargos específicos.

## INVESTIMENTOS E GESTÃO

O projeto nº 008/2026 autoriza a suplementação de recursos (mais de R\$ 1,4 milhão) para obras importantes, como a construção de cobertura entre a Emef Edgar da Rosa Cardoso e o Ginásio de Esportes, além da aquisição de geradores e brita para a agricultura.

Já o projeto nº 005/2026 trata de um pedido individual de redução de carga horária para fins de qualificação profissional, estudos de mestrado em Direito Público, com redução proporcional de vencimentos.



HISTÓRIAS DAS  
COMUNIDADES

**Guido Lang**  
Professor  
e historiador

## Os torneios esportivos

O adorado esporte amador, introduzido nos idos de 1940 em Teutônia, foi motivo de união e junção entre inúmeras comunidades. As entidades esportivas criadas nas localidades passaram a integrar a identidade e a paixão comunitária.

Os diversos moradores, nas respectivas linhas, advinham na condição de “aficionados atletas e apaixonados torcedores”. O futebol de campo, por ocasião da festa de aniversário da criação ou fundação da entidade atlética, era motivo de grande celebração esportiva.

As comemorações anuais, em geral, iniciavam com farto churrasco (oferecido ao quadro de associados), prosseguiam com um grande torneio (com o afluxo de entidades coirmãs) e encerravam-se com um grandioso baile noturno.

A torcida, no respectivo domingo, costumava ser numerosa, desde que não chovesse, pois a presença de uma eventual chuva poderia atrapalhar ou estragar parte do evento em função da falta de adequada cobertura nos locais de disputa.

A arrecadação, como “divisas financeiras”, visava custear os encargos dos deslocamentos, fardamentos e manutenções, como despesas com bolas, iluminação, prédio, etc.

Os campeonatos esportivos em forma de liga municipal surgiram apenas nos idos de 1975. A instituição de consecutivos campeonatos municipais como promoções anuais enterrou os habituais torneios, que foram tradição entre os anos de 1950 e 1970.

As inúmeras partidas nos rodízios dos torneios eram realizadas em tempo restrito de jogo, numa média de meia hora de disputa por confronto. As chaves, no dia dos torneios, eram organizadas conforme a chegada dos visitantes ou a qualidade das equipes.

Os árbitros necessários destacados para conduzir os confrontos eram escolhidos entre os aficionados e os próprios moradores leigos. Alguns guris, em troca de lanche, recebiam a incumbência de recolher as bolas chutadas para fora. A diretoria da entidade promotora do evento destacava algum responsável para elaborar a ordem das competições.

A progressiva ingerência das associações esportivas profissionalizou e elitizou o esporte amador. Inúmeras entidades, diante da falta de jogadores, cerraram as portas das agremiações esportivas. Outras entidades, com o fim de manter ou melhorar o plantel de atletas, passaram a contratar e pagar forasteiros para os campeonatos municipais e regionais.

O perpassado princípio de “jogar pelo amor à camiseta”, numa versão corrente entre os conterrâneos das localidades, era bastante difundido.

OPORTUNIDADE  
DE EMPREGO

BABÁ

Casa de família seleciona babá para morar no emprego em Porto Alegre.

✓ Salário atrativo e todos os direitos trabalhistas garantidos!

Interessadas devem mandar mensagem de WhatsApp para o número

(51) 999-86-1000

## COOPERATIVA DE DISTRIBUIÇÃO DE ENERGIA TEUTÔNIA - CERTEL ENERGIA

CNPJ 09.257.558/0001-21 - NIRE 43.4.00095896

EDITAL DE CONVOCAÇÃO Nº 006

## ASSEMBLEIAS DE MICRORREGIÃO

O Presidente da **COOPERATIVA DE DISTRIBUIÇÃO DE ENERGIA TEUTÔNIA - CERTEL ENERGIA**, no uso das atribuições que lhe são conferidas pelo Estatuto Social, convoca os Senhores Associados para as ASSEMBLEIAS DE MICRORREGIÃO, a serem realizadas em datas, horários e locais abaixo informados, com a participação de, no mínimo, 10 (dez) associados por microrregião, em terceira e última convocação.

Data e Horário da Assembleia de Microrregião	Microrregião e municípios	Local da Assembleia de Microrregião	Nº de associados da Microrregião, p/ fins de apuração de quórum de instalação
04/03/2026 13h	<b>MICRORREGIÃO 06 - TAQUARA</b> Associados dos municípios de Igrejinha, Cazuza Ferreira (São Francisco de Paula) e Taquara.	<b>ESPAÇO FORTES EVENTOS</b> Av. Sebastião Amoretti, 3647 Bairro Santa Rosa TAQUARA/RS	2.162
05/03/2026 19h	<b>MICRORREGIÃO 05 - ALTA DO VALE</b> Associados dos municípios de Barros Cassal, Boqueirão do Leão, Gramado Xavier, Progresso e Sério.	<b>SALÃO PAROQUIAL</b> Av. Cascata, 129 - Fundos BOQUEIRÃO DO LEÃO/RS	6.305
09/03/2026 19h	<b>MICRORREGIÃO 01 - SALVADOR DO SUL</b> Associados dos municípios de Barão, Brochier, Carlos Barbosa, Farroupilha, Harmonia, Maratá, Salvador do Sul, São José do Sul, São Pedro da Serra, São Vendelino e Tupandi.	<b>SOCIEDADE UNIÃO SALVADORENSE</b> R. Orlando Calliari, 46 SALVADOR DO SUL/RS	9.633
10/03/2026 19h	<b>MICRORREGIÃO 03 - LAJEADO</b> Associados dos municípios de Canudos do Vale, Cruzeiro do Sul, Forquetinha, Lajeado, Santa Clara do Sul e Venâncio Aires.	<b>COMUNIDADE CATÓLICA SÃO JOSÉ DE CONVENTOS</b> R. Pedro Theobaldo Breidenbach, 2332 Bairro Conventos LAJEADO/RS	33.904
11/03/2026 19h	<b>MICRORREGIÃO 04 - MARQUES DE SOUZA</b> Associados dos municípios de Arroio do Meio, Capitão, Coqueiro Baixo, Encantado, Fontoura Xavier, Nova Brésia, Pouso Novo, Putinga, São José do Herval, Marques de Souza e Travesseiro.	<b>CLUBE UNIÃO CENTENÁRIA</b> R. General Osório, 888 MARQUES DE SOUZA/RS	6.011
12/03/2026 19h	<b>MICRORREGIÃO 02 - TEUTÔNIA</b> Associados dos municípios de Boa Vista do Sul, Colinas, Coronel Pilar, Estrela, Fazenda Vilanova, Garibaldi, Imigrante, Roca Sales, Santa Tereza, Paverama, Poço das Antas, Teutônia e Westfália.	<b>ASSOCIAÇÃO PRÓ-DESENVOLVIMENTO LANGUIRU</b> Avenida 01 Leste, 185 Bairro Centro Administrativo TEUTÔNIA/RS	23.056

## AS ASSEMBLEIAS DE MICRORREGIÃO deliberarão sobre a seguinte ORDEM DO DIA:

1) Definir o posicionamento (voto) do Delegado em relação às matérias que serão objeto da Assembleia Geral Ordinária prevista para o dia 26/03/2026, às 20h, o qual será apresentado pelo Delegado nesta Assembleia, nos termos dos Arts. 24 e 25, §3º, do Estatuto Social.

## A ASSEMBLEIA GERAL ORDINÁRIA deliberará sobre a seguinte ORDEM DO DIA:

- 1) Prestação de Contas do Conselho de Administração, compreendendo:
  - a) Relatório da Gestão;
  - b) Balanço Patrimonial e demais Demonstrações Contábeis;
  - c) Parecer da Auditoria Independente;
  - d) Parecer do Conselho Fiscal.
- 2) Destinação das sobras apuradas.
- 3) Deliberar sobre os honorários e cédula de presença dos membros dos Conselhos de Administração e Fiscal.
- 4) Eleição e posse dos membros dos Conselhos de Administração e Fiscal.
- 5) Aprovação do Plano de Investimentos para o exercício de 2026.
- 6) Autorizações para:
  - a) Contratação de financiamentos para investimentos e/ou capital de giro, com poderes para dar em garantia bens móveis e imóveis, em hipoteca ou penhor.
  - b) Prestação de aval em favor da Certel e suas controladas em financiamento e/ou capital de giro, junto às Instituições Financeiras.
  - c) Compra e venda de imóveis necessários para os projetos da cooperativa, incluindo os empreendimentos de geração de energia.
  - d) Oferecimento de garantias em processos administrativos e/ou judiciais e adesão a parcelamentos e/ou transações fiscais.
  - e) Aquisição ou alienação de bens móveis e/ou imóveis.
- 7) Discussão e deliberação sobre a aprovação dos Regimentos Internos da Cooperativa, do Conselho de Administração, do Conselho Fiscal e do Conselho Consultivo da Assembleia Geral.

Teutônia, 28 de janeiro de 2026

**Erineo José Hennemann**  
Presidente

## Observações:

- 1 - Para efeitos legais e estatutários, declara-se que a cooperativa, em 28/01/2026, possuía na Microrregião 01 - Salvador do Sul, 9.633 associados; Microrregião 02 - Teutônia, 23.056 associados; Microrregião 03 - Lajeado, 33.904 associados; Microrregião 04 - Marques de Souza, 6.011 associados; Microrregião 05 - Alta do Vale, 6.305 associados e Microrregião 06 - Taquara, 2.162 associados.
- 2 - Para participar da Assembleia é OBRIGATORIA a apresentação de documento de identificação com foto, no caso de associado pessoa física, ou o Contrato Social no caso de associado pessoa jurídica. Para agilizar o processo de habilitação sugere-se trazer uma fatura de energia recente.
- 3 - O Regulamento Eleitoral e o Estatuto Social encontram-se disponíveis para os associados na sede ou no sítio da internet da Cooperativa ([www.certel.com.br](http://www.certel.com.br)).
- 4 - As demonstrações contábeis, a lista de presença de associados e demais informações estatutárias serão disponibilizadas para consulta na sede da Cooperativa.
- 5 - Os dados pessoais dos associados serão tratados para possibilitar o relacionamento do associado com a Certel Energia e de acordo com as disposições da Lei Geral de Proteção de Dados Pessoais (LGPD). As atividades de tratamento de dados pessoais podem ser identificadas no Aviso de Privacidade disponível no link <https://www.certel.com.br/sobre-a-certel/aviso-de-privacidade>. Eventuais dúvidas, solicitações e/ou exercício de direitos estabelecidos na LGPD podem ocorrer através do e-mail [privacidade@certel.com.br](mailto:privacidade@certel.com.br).
- 6 - Os Regimentos Internos citados no item 7 deste Edital encontram-se disponíveis no link <https://www.certel.com.br/documentosassociados>.



**COOPERATIVA REGIONAL DE DESENVOLVIMENTO TEUTÔNIA - CERTEL**

CNPJ 89.777.692/0001-92 - NIRE 43.4.00000429

EDITAL DE CONVOCAÇÃO Nº 006

**ASSEMBLEIAS DE MICRORREGIÃO**

O Presidente da **COOPERATIVA REGIONAL DE DESENVOLVIMENTO TEUTÔNIA - CERTEL**, no uso das atribuições que lhe são conferidas pelo Estatuto Social, convoca os Senhores Associados para as **ASSEMBLEIAS DE MICRORREGIÃO**, a serem realizadas em datas, horários e locais abaixo informados, com a participação de, no mínimo, 10 (dez) associados por microrregião, em terceira e última convocação.

Data e Horário da Assembleia de Microrregião	Microrregião e municípios	Local da Assembleia de Microrregião	Nº de associados da Microrregião, p/ fins de apuração de quórum de instalação
04/03/2026 13h05min	<b>MICRORREGIÃO 06 - TAQUARA</b> Associados dos municípios de Igrejinha, Cazuza Ferreira (São Francisco de Paula) e Taquara.	<b>ESPAÇO FORTES EVENTOS</b> Av. Sebastião Amoretti, 3647 Bairro Santa Rosa TAQUARA/RS	<b>2.010</b>
05/03/2026 19h05min	<b>MICRORREGIÃO 05 - ALTA DO VALE</b> Associados dos municípios de Barros Cassal, Boqueirão do Leão, Gramado Xavier, Progresso e Sério.	<b>SALÃO PAROQUIAL</b> Av. Cascata, 129 - Fundos BOQUEIRÃO DO LEÃO/RS	<b>6.496</b>
09/03/2026 19h05min	<b>MICRORREGIÃO 01 - SALVADOR DO SUL</b> Associados dos municípios de Barão, Brochier, Carlos Barbosa, Farroupilha, Harmonia, Maratá, Salvador do Sul, São José do Sul, São Pedro da Serra, São Vendelino e Tupandi.	<b>SOCIEDADE UNIÃO SALVADORENSE</b> R. Orlando Calliari, 46 SALVADOR DO SUL/RS	<b>9.762</b>
10/03/2026 19h05min	<b>MICRORREGIÃO 03 - LAJEADO</b> Associados dos municípios de Canudos do Vale, Cruzeiro do Sul, Forquetinha, Lajeado, Santa Clara do Sul e Venâncio Aires.	<b>COMUNIDADE CATÓLICA SÃO JOSÉ DE CONVENTOS</b> R. Pedro Theobaldo Breidenbach, 2332 Bairro Conventos LAJEADO/RS	<b>34.296</b>
11/03/2026 19h05min	<b>MICRORREGIÃO 04 - MARQUES DE SOUZA</b> Associados dos municípios de Arroio do Meio, Capitão, Coqueiro Baixo, Encantado, Fontoura Xavier, Nova Bréscia, Pouso Novo, Putinga, São José do Herval, Marques de Souza e Travesseiro.	<b>CLUBE UNIÃO CENTENÁRIA</b> R. General Osório, 888 MARQUES DE SOUZA/RS	<b>6.149</b>
12/03/2026 19h05min	<b>MICRORREGIÃO 02 - TEUTÔNIA</b> Associados dos municípios de Boa Vista do Sul, Colinas, Coronel Pilar, Estrela, Fazenda Vilanova, Garibaldi, Imigrante, Roca Sales, Santa Tereza, Paverama, Poço das Antas, Teutônia e Westfália.	<b>ASSOCIAÇÃO PRÓ-DESENVOLVIMENTO LANGUIRU</b> Avenida 01 Leste, 185 Bairro Centro Administrativo TEUTÔNIA/RS	<b>23.669</b>

**AS ASSEMBLEIAS DE MICRORREGIÃO deliberarão sobre a seguinte ORDEM DO DIA:**

1) Definir o posicionamento (voto) do Delegado em relação às matérias que serão objeto da Assembleia Geral Ordinária prevista para o dia 26/03/2026, às 20h05min, o qual será apresentado pelo Delegado nesta Assembleia, nos termos dos Arts. 29 e 30, §3º, do Estatuto Social.

**A ASSEMBLEIA GERAL ORDINÁRIA deliberará sobre a seguinte ORDEM DO DIA:**

- 1) Prestação de Contas do Conselho de Administração, compreendendo:
  - a) Relatório da Gestão;
  - b) Balanço Patrimonial e demais Demonstrações Contábeis;
  - c) Parecer da Auditoria Independente;
  - d) Parecer do Conselho Fiscal.
- 2) Destinação das perdas apuradas para o Fundo de Reserva.
- 3) Deliberar sobre os honorários e cédula de presença dos membros dos Conselhos de Administração e Fiscal.
- 4) Eleição e posse dos membros dos Conselhos de Administração e Fiscal.
- 5) Aprovação do Plano de Investimentos para o exercício de 2026.
- 6) Autorizações para:
  - a) Contratação de financiamento para investimentos e/ou capital de giro para a cooperativa e empresas controladas ou coligadas, com poderes para concessão de garantias reais (inclusive penhor ou hipoteca) ou fidejussórias (inclusive aval, fiança ou caução).
  - b) Autorização para segregação operacional de atividades do objeto social da cooperativa, mediante a constituição de sociedades de propósito específico (SPEs), controladas direta ou indiretamente pela cooperativa, sem alteração do objeto social estatutário.
  - c) Prestação de aval em favor da Certel Artefatos de Cimento Ltda., Cazuza Ferreira Energética S/A., Certel Energias Renováveis S/A., Certel Rastro de Auto Geração de Energia S/A., Certel Olaria Geração de Energia S/A., Certel Vale do Leite Geração de Energia S/A., Certel Vale Fundo Geração de Energia S/A., Certel Moinho Velho Geração de Energia S/A., Certel Foz do Jacutinga

- Geração de Energia S/A., Coogerva Linha Aparecida Energia S/A., Coogerva Linha Jacinto Energia S/A., Certel Bom Retiro Geração de Energia S/A., Cooperativa de Distribuição de Energia Teutônia - Certel Energia, Lumen Securitizadora S/A. e para empresa(s) constituída(s) a partir da separação das atividades relacionadas ao objeto social da cooperativa em financiamento e/ou capital de giro, junto às Instituições Financeiras.
- d) Compra e venda de imóveis necessários para os projetos da cooperativa, incluindo os empreendimentos de geração de energia.
- e) Oferecimento de garantias em processos administrativos e/ou judiciais e adesão a parcelamentos e/ou transações fiscais.
- f) Aquisição, ou alienação, de bens móveis e/ou imóveis.
- g) Constituição ou participação em sociedades não-cooperativas, com poderes de conferência de bens para subscrição e integralização de capital.
- h) Abertura e/ou fechamento de filiais.
- i) Investimentos em debêntures emitidas por sociedades por ações controladas pela cooperativa.
- 7) Deliberar sobre o recebimento pelos associados das sobras destinadas pela Cooperativa de Distribuição de Energia Teutônia, direcionando-as para os Fundos de Reserva Legal e de Manutenção para Investimentos em Projetos de Geração de Energia.
- 8) Discussão e deliberação sobre a aprovação dos Regimentos Internos da Cooperativa, do Conselho de Administração, do Conselho Fiscal e do Conselho Consultivo da Assembleia Geral.

**Teutônia, 28 de janeiro de 2026****Erineo José Hennemann  
Presidente****Observações:**

- 1 - Para efeitos legais e estatutários, declara-se que a cooperativa, em 28/01/2026, possuía na Microrregião 01 - Salvador do Sul, 9.762 associados; Microrregião 02 - Teutônia, 23.669 associados; Microrregião 03 - Lajeado, 34.296 associados; Microrregião 04 - Marques de Souza, 6.149 associados; Microrregião 05 - Alta do Vale, 6.496 associados e Microrregião 06 - Taquara, 2.010 associados.
- 2 - Para participar da Assembleia é OBRIGATÓRIO apresentar documento de identificação com foto, no caso de associado pessoa física, e também do Contrato Social no caso de associado pessoa jurídica.
- 3 - O Regulamento Eleitoral e o Estatuto Social encontram-se disponíveis para os associados na sede ou no site da internet da Cooperativa ([www.certel.com.br](http://www.certel.com.br)).
- 4 - As demonstrações contábeis, a lista de presença de associados e demais informações estatutárias serão disponibilizadas para consulta na sede da Cooperativa.
- 5 - Os dados pessoais dos associados serão tratados para possibilitar o relacionamento do associado com a Certel e de acordo com as disposições da Lei Geral de Proteção de Dados Pessoais (LGPD). As atividades de tratamento de dados pessoais podem ser identificadas no Aviso de Privacidade disponível no link <https://www.certel.com.br/sobre-a-certel/aviso-de-privacidade>. Eventuais dúvidas, solicitações e/ou exercício de direitos estabelecidos na LGPD podem ocorrer através do e-mail [privacidade@certel.com.br](mailto:privacidade@certel.com.br).
- 6 - Os Regimentos Internos citados no item 8 deste Edital encontram-se disponíveis no link <https://www.certel.com.br/documentosassociados>.

**PONTO DE VISTA****Gilberto Soares****Falar, dizer, escrever**

Há uma distância indizível entre falar e dizer. Fala-se sem propósito e sem sentido em grande parte do tempo, comportamento agravado pelo descompromisso cada vez maior com os fatos, que passam ao largo das fontes de consultas hospedadas nas redes sociais. É um olhar sem ver somado e um escutar sem ouvir, construindo uma Babel barulhenta, mas vazia de sentido.

**PERDA.** A confusão dessa torre de urgência bate na escrita e ecoa na leitura. Escrevemos pouco, lemos menos e alimentamos uma lógica que nos leva à perda da capacidade de produzir textos críticos de qualidade. Justamente os escritos **autorais** (importante ressaltar) de qualidade, que são desvendados apenas pela imersão existente na prática da leitura profunda.

**PACIÊNCIA.** O falar verborágico e inconsistente é uma franca oposição ao **dizer** reflexivo, apoiado na leitura das melhores fontes. Virou uma técnica preciosa nos bate-bocas que se sobrepõem cada vez mais aos debates. Cria espaços rarefeitos à razão, nos quais é impossível ouvir algo como este “basta” de Cícero: “*Quousque tandem, Catilina, abutere patientia nostra?*” – Até quando, Catilina, abusarás da paciência nossa?

**BATHOS.** A Comunicação oferece muitos privilégios a seus devotos. Um deles é escrever sobre a história; outro, vivê-la. Em pouco mais de meio século, a media passou por uma revolução. Do linotipo – grande salto pós-prensa de Gutenberg -, passou pela impressão *offset* e chegou ao digital. Uma transformação ameaçada pela *bathos* – tentativa fracassada de sustentar o sublime (do grego). Ou seja, essa soma de equipamentos intuitivos, obsoletos e cultos aos supérfluos estimula o desejo ao novo e o desprezo ao antigo. Assim, conquistas analógicas, com riquezas ainda desconhecidas, são condenadas à extinção sem serem exploradas pelas novas tecnologias.

**LICENÇA.** Falar é uma ação natural; ler resulta do aprendizado aperfeiçoado pela escrita. Quem escreve não deblatera, pois lida com argumentos consistentes. “*Verba volante, scripta manente*” – as palavras voam; as escritas, permanecem. Muito falamos nesse caminho de volta à cultura oral, cujos fundamentos serão guardados na “nuvem”. Não os perderemos (os fundamentos), mas teremos que pedir licença à inteligência artificial para consultá-los.

Está escrito!

Bem-vindo ao App  
do Grupo PopularNotícias  
Jornal Digital  
Podcasts  
RádioDisponível no  
Google Play  
e na Apple Store



GENTE QUE  
ESCREVEEdilaine  
Cagliari

## Troque o telhado com tempo bom

“A melhor hora para consertar o telhado é quando o tempo está bom.” Faz algum tempo, ouvi essa frase em um diálogo entre dois empresários. Eles falavam sobre mudanças que precisavam ser feitas nas empresas, mas que acabavam ficando para depois por não serem consideradas urgentes. Sabe aquelas coisas que a gente ouve e alugam um triplex na nossa cabeça? Pois é.

Em tese, todos sabemos que as coisas funcionam melhor assim. Mas, na prática, nem sempre colocamos em ação movimentos estratégicos, principalmente quando tudo parece estar indo bem. Mesmo enxergando o percalço ali adiante, o mais comum é deixar que ele cresça, que fique “mais claro”, para então receber atenção.

Ainda é janeiro. Para muita gente, o tempo está bom. E, mesmo sabendo que o telhado precisa ser trocado, reforçado ou, ao menos, revisado, a decisão é esperar a chuva chegar. Quando ela vem, alguns secam as poças. Outros colocam baldes para conter a água. E só uma parte das pessoas levanta a cabeça, olha para o telhado - a origem do problema - e pensa em ajustes permanentes. E não, isso não é sobre telhados. É sobre carreiras.

Estamos vivendo a Quarta Revolução Industrial, a chamada Indústria 4.0, marcada pela fusão de tecnologias físicas, digitais e biológicas. IA, IoT, Big Data, robótica, computação em nuvem... tudo isso já transforma negócios, relações de trabalho e as habilidades exigidas, em uma velocidade sem precedentes.

Quem ainda não escuta os trovões sobre a própria casa?

Então, me conta: em que ponto você está hoje? Secando o chão, colocando baldes... ou olhando para o telhado?



## As múltiplas atividades de uma mulher

Neste sábado (31/1), Anete Roese, Cíntia Schmidt e Luciana Brune recebem mais uma mulher para contar um pouco da sua trajetória de vida e carreira. Terezinha Fátima Santos Lima, mais conhecida como Tere, é auxiliar de saúde bucal e atua na Prefeitura de Teutônia, especializada em pacientes especiais e autismo, é também empreendedora e tem intenso envolvimento comunitário.

Participe pelo (51) 995-748-969. Sintonize 96.9 FM ou acompanhe no site [www.popular.fm.br](http://www.popular.fm.br), aplicativo ou pela transmissão on-line no YouTube e Facebook do Grupo Popular. Com a parceria de Bella Luna Aromas, Supermercados WD, psicóloga Fernanda Schuster, médica pneumologista Bárbara Fontes Macedo, Delícias da Rose Doces e Salgados, Cristal Joias e Ótica, Fruteira Bakibom, Solar Baviera Eventos, Dra. Maria Claudia Piccoli - cirurgia plástica, Marcauten, Farmácia Canabarrense e Cacau Show.

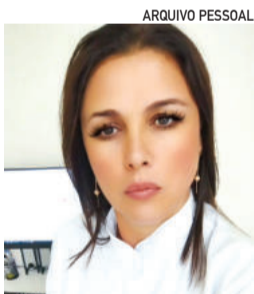

ARQUIVO PESSOAL



REGIÃO RETOMADA GARANTIDA

# Trem dos Vales deve voltar a operar em 6 meses

## Termo para recuperação dos trilhos foi assinado nessa quinta-feira

CAMILLE LENZ DA SILVA

O Trem dos Vales volta a apontar no fim do túnel. O termo de parceria para a reconstrução de 18,5 quilômetros da Ferrovia do Trigo, na qual ocorria o passeio turístico, foi assinado pelo governador Eduardo Leite nessa quinta-feira (29/1), em Porto Alegre.

Um dos principais ativos turísticos do Vale do Taquari, o Trem dos Vales será recuperado através da parceria entre as secretarias de Turismo (Setur) e de Logística e Transportes (Selt) e a Associação Brasileira de Preservação Ferroviária (ABPF). O investimento global previsto é de R\$ 6,34 milhões, destinado à recuperação da via férrea e à retomada da operação turística.

Inicialmente, o traçado compreende os trilhos entre os municípios de Muçum e Vespasiano Corrêa. Já degradado pela falta de manutenção da empresa Rumo Logística, responsável pela concessão, o trecho foi derradeiramente inutilizado após as cheias de 2023 e de 2024, que inundaram túneis e destruíram parte dos trilhos.

Os investimentos foram possíveis, em grande parte, devido à forte mobilização da região para a retomada do ativo através da recuperação dos trilhos, liderada pela Associação dos Municípios de Turismo do Vale do Taquari (Amturvaes).

“Este ato simboliza o trabalho conjunto entre poder público e iniciativa privada, a capacidade de transformar uma construção coletiva em execução concreta, com o Estado presente, atuante e comprometido com o desenvolvimento local e regional”, sinalizou o coordenador do



KADU BERNARDI / DIVULGAÇÃO

Parceria entre o Estado e a ABPF terá investimento de R\$ 6,3 milhões

Trem dos Vales e presidente da Amturvaes, Rafael Fontana.

## FATORES DECISIVOS PARA O ESTADO

No trajeto de 46 quilômetros entre Guaporé e Muçum, a viagem apresentava aos passageiros 23 túneis e 15 viadutos, entre eles, o Viaduto do Exército ou V13, considerado o maior da América do Sul. Nas cerca de 2h30 de viagem, os passageiros tinham à disposição alimentação e bebida, além de apresentações artísticas e o principal: a contemplação da natureza.

Reconhecido como um dos principais atrativos turísticos do interior gaúcho, o Trem dos Vales conecta patrimônio histórico, cultura e geração de renda. As cinco edições, que ocorreram de 2019 a 2023, totalizaram 219 passeios e mais de 115,8 mil bilhetes vendidos. Em uma aposta grandiosa que começou com 8 excursões e apenas 5 mil bilhetes vendidos, o Trem dos

Vales chegou a 63 passeios e 32.347 bilhetes comercializados quatro temporadas depois.

Ainda, as visitas aos municípios completava a grandeza do passeio. Em números práticos, cerca de 350 empreendimentos nos setores de hotelaria, gastronomia, comércio e serviços foram beneficiados diretamente com R\$ 10 milhões somente em 2023. Em contrapartida, repassaram a hospitalidade do Vale do Taquari aos turistas, em sua maioria de fora da região.

O titular da Setur, Ronaldo Santini, ressaltou que a retomada do Trem dos Vales consolida o turismo como política pública estratégica do governo. “Estamos falando de um ativo que gera emprego, renda e identidade, conecta história, cultura e desenvolvimento. A retomada do Trem dos Vales materializa o potencial turístico do Vale do Taquari”, afirmou.

## OBRAS

Após as exigências técnicas e a anexação

das licenças necessárias ao processo. Inicia a mobilização de obra, que inclui a instalação do canteiro no pátio da Estação Ferroviária de Muçum. A expectativa é que, em até 6 meses a contar da assinatura do convênio, o trecho compreendido entre a Ponte Brochado da Rocha, em Muçum, e o Viaduto 13, em Vespasiano Corrêa, esteja em plenas condições operacionais e com total segurança para a retomada das atividades ferroviárias.

Com o avanço das intervenções, já nos primeiros meses será iniciado o planejamento para a retomada gradual das operações do Trem dos Vales.

O trecho ferroviário situado acima do Viaduto 13, em Vespasiano Corrêa, até o município de Guaporé, foi o mais impactado em 2024. Os danos estruturais são maior complexidade e exigem custos significativamente mais elevados para sua recuperação. Por isso, esse segmento exigirá um planejamento técnico específico, a ser desenvolvido em uma etapa posterior.

Segundo Fontana, os estudos preliminares já indicam que se trata de um cenário distinto do trecho atualmente contemplado. “Estamos falando de um novo projeto, que demandará soluções técnicas próprias e uma estratégia específica de captação de recursos. É um desafio maior, mas que será enfrentado de forma conjunta, com o envolvimento dos governos, das entidades e dos empreendedores do turismo”, relata ele.

O presidente afirma que esse será um compromisso coletivo e que a Amturvaes e a ABPF estão determinadas a encontrar soluções para viabilizar a recuperação completa da ferrovia.



## PERSPECTIVA DE QUEM VENDE

Laura Galvani foi uma das empresárias que participou do Trem dos Vales. Ela vendia velas aromáticas e sabonetes artesanais. Participou de duas temporadas, em 2021 e em 2022. Conta que o convite foi feito para a comunidade, a partir de uma reunião na Câmara de Vereadores para os interessados. “Na primeira edição, nós expositores providenciamos a mobília, mas, durante a segunda, a própria organização dos Trem dos Vales mandou confeccionar os estandes”, lembra.

Seu público-alvo eram as pessoas que não vinham de excursão. “Por mais que fossem os visitantes em maior número, nunca vinham com tempo su-

ficiente para aproveitar a feirinha ou já tinham sido levados pelos guias para outros estabelecimentos”, cita.

Para ela, o maior retorno era na visibilidade e na oportunidade das pessoas conhecerem seu produto. “Por mais que não comprassem na hora, ainda assim entravam em contato para adquirir ou personalizar”, lembra Laura.

Para ela, o Trem dos Vales trouxe grande visibilidade para a região, principalmente para Muçum, cidade onde mora. “Era um passeio muito exclusivo, afinal, alguns vagões ainda eram originais de 1950, e o passeio era uma imersão em meio à natureza fechada das matas corta-

das por viadutos altíssimos”, comenta.

Ela acredita que o turismo será impulsionado com o retorno dos Trem dos Vales, mas ainda precisa ser melhor estruturado. “Para o turismo ser sustentável para a população, os viajantes precisam consumir no local e de pessoas locais, e isso deve ser incentivado. Seja em hotéis, restaurantes, pequenos empreendimentos. Claro que é um passeio muito legal para fazer com um guia, mas essas pessoas não vêm pela cidade, e sim, pelo passeio. Muitas delas não sabem nem onde estão, só entraram no ônibus e é isso”, aponta Laura.

Hoje no ramo do design, Laura deixou de



FOTOS: ARQUIVO PESSOAL

lado o empreendimento das velas por ter perdido tudo na enchente. “Admiro muito quem reconstruiu e se reergueu. O retorno dos Trem dos Vales pode

ser algo muito legal quando focado em um turismo regenerativo, e ser uma referência nacional de reconstrução de comunidade incrível”, reflete.

**Laura Galvani pôde demonstrar seus produtos nas primeiras edições do passeio**

## OPORTUNIDADE PARA REFORÇAR MARCAS

Os proprietários da Destilaria Muçum do Brasil, Diego Zanchet e Ana Lia Mazetto, trabalham com cachaças e licores há cerca de 6 anos. Ainda, em parceria com produtores locais, vendem melado de cana-de-açúcar, açúcar mascavo, mel de abelha, geleias e schmier. “Acabamos por movimentar praticamente todo o município com os produtos que temos”, relata Diego, que também preside o Conselho Municipal de Turismo de Muçum.

Para o casal, o Trem dos Vales surgiu com a

ideia de movimentar os agronegócios locais. Assim como Laura, eles foram convidados a expor dentro da estação férrea. “Foi bem legal para nós, muito significativo. Quem não comprava, visualizava nossa marca. Assim, conseguimos reforçar nosso nome”, lembra ele.

Para Diego, hoje o Trem dos Vales é um dos maiores impulsionadores do turismo local. “É muito grandioso. Traz muita gente para a cidade, movimenta muito o comércio. Em um fim de semana havia em torno de mil a duas mil pesso-

as em uma cidade como Muçum, com cerca de 2.500 habitantes”, relata.

Para além da visibilidade da cidade, o proprietário pensa no Vale. “Hoje já temos grandes impulsionadores, como o Viaduto 13 e o Cristo Protetor. Agora, a volta do Trem dos Vales e, em breve, o Rosário, que é para ser o maior do mundo. Então, pensando na nossa região, é o que tem de melhor”, afirma Diego.

**Destilaria Muçum do Brasil aposta no novo impulso do Trem dos Vales**



## ANTES, DURANTE E DEPOIS

A Casa Brandão era um dos locais mais procurados pelos turistas dos passeios de trem. O empreendimento, aberto há 7 anos, está localizado em Muçum, no caminho de acesso ao Viaduto 13. Conforme o proprietário, Marciano Brandão, o espaço abriu com a proposta do café colonial e, depois da pandemia, se reinventou para atender almoços, com destaque para um bufê de comida italiana. Hoje, também atendem

desde grupos a eventos fechados, como formaturas, casamentos, aniversários e festas infantis.

Marciano conta que a família sentiu o antes, durante e o depois do Trem dos Vales. “Por temporada, atendíamos de 4 a 5 mil pessoas”, lembra. Ele foi um dos empreendedores que fez questão de acompanhar a assinatura no Palácio do Piratini.

“A retomada do Trem dos Vales representa muito para a Casa Bran-

dão, pois o Trem valoriza a região e a história local. Traz visitantes, faze movimentar a economia e cria novas oportunidades para os empreendimentos locais, fortalecendo o vínculo entre cultura, gastronomia e experiência. Temos certeza que iremos ainda mais para a frente com esse retorno”, acredita Brandão.

**Marciano encabeça o empreendimento da família e anseia pela retomada**





REGIÃO SINCRETISMO

# Fiéis celebram a divindade feminina das águas

Entre ruínas e rosas, devotos celebram e invocam a proteção de Iemanjá ou Nossa Senhora dos Navegantes; a segunda-feira (2/2) é o dia oficial, mas homenagens começam no fim de semana

ANDERSON LOPES

Em diversos vilarejos banhados e atingidos pelo Rio Taquari, o dia 2 de fevereiro será de celebração em azul e branco imaculado dos guias do axé e dos mantos cristãos. Trata-se, como afirmam os fiéis, da nossa grande Mãe. A fé é democrática e se funde com a devoção entre a orixá Iemanjá e a Santa Nossa Senhora dos Navegantes.

Dos bairros em ruínas, como o Navegantes, em Arroio do Meio, às praias de comunidades ribeirinhas, o reflexo vivo de uma fé que se moldou como água. Os fiéis encontram o caminho e unem as margens aparentemente distantes.

No terreiro de Umbanda Estrela Guia, em Canabarro, Teutônia, Pai Tiago e Mãe Patrícia preparam as oferendas, guias e velas para Iemanjá. Há pouco mais de 30 quilômetros dali, em Arroio do Meio, o padre Alfonso Antoni observa o Rio Taquari, que, em 2024, modificou o cenário de forma permanente.

Ele guarda na memória as boas lembranças do Bairro Navegantes, e se prepara para descer a imagem da padroeira nas mesmas águas de fé, ouvindo as vozes que, nas margens, celebram a proteção maternal.

## IEMANJÁ NO TERREIRO ESTRELA GUIA

No Templo Estrela Guia, a reverência é para a 'Mãe de todos'. Pai Tiago e Mãe Patrícia explicam. "Iemanjá, para nós, é uma orixá que rege a maternidade. Ela é uma protetora que fortalece o útero fe-



Procissão de Nossa Senhora dos Navegantes, em Arroio do Meio, correrá entre os escombros do bairro

minino. É considerada a mãe de todos os orixás", define Pai Tiago.

Mãe Patrícia detalha o aspecto terapêutico desta conexão e desmistifica um símbolo potente, o choro: "As pessoas questionam 'por que Iemanjá manifesta muitas vezes o choro? Na verdade, elas choram a dor do mundo. Carregam a angústia e te aliviam daquilo. Trazem clareza, tranquilidade".

Ela descreve a catarse que ocorre nas giras. "A pessoa se sintoniza com a energia daquela entidade e sente uma vontade de chorar... ao desabar aos prantos, é uma limpeza espiritual. Ela se sente renovada", aponta.

Sobre as oferendas, o casal é enfático na ética ecológica. "O orixá é a força da natureza. Como posso ir lá fazer um agrado a ela e deixar poluição, plástico?", provoca Pai Tiago. Eles orientam para oferendas conscientes, preferencialmente no próprio terreiro, e lembram: "Na ausência, quem não vai à praia pode ofertar no rio", sempre respeitando a fonte da energia que se

venera, sem poluir.

Iemanjá é a representação da grande Mãe da tradição iorubá, cujo nome vem de "Yêyé omo ejá" ("mãe cujos filhos são peixes"). Para além das oferendas e procissões, Iemanjá exerce um papel fundamental no equilíbrio íntimo.

Ela é considerada a "mãe dos pensamentos", a orixá que rege a cabeça e, portanto, a consciência. Seu domínio é a saúde mental. É por isso que muitos buscam nela alívio para angústias, depressão e ansiedade, confiando em seu acolhimento para uma limpeza emocional profunda. Seus rituais frequentemente envolvem água, velas e a intenção de trazer firmeza, equilíbrio mental e harmonia.

## NOSSA SENHORA DOS NAVEGANTES

Em Teutônia, o padre Pedro Ritter explica a profundidade teológica da data, que na Igreja marca a apresentação de Jesus e a purificação de Maria. "Maria tem

mais de 300 títulos", pondera. Ele conectando-os à presença materna nas necessidades humanas: "Maria sempre traz a vida das pessoas que vivem momentos fortes".

Sobre o título específico de Navegantes, ele resume: "Era a protetora daqueles que iam para os mares, para suas navegações, em busca de uma vida melhor". Conforme o padre Pedro, Nossa Senhora é intercessora. "Intercede junto a seu Filho por nós. Então, a Ela nós podemos pedir. Eu me lembro quando era criança em casa, quando a gente queria alguma coisa diferente, a gente pedia para a Mãe. A Mãe sempre tem um jeito especial. Na hora da morte, Jesus diz a João e seus discípulos: 'Eis a tua mãe'. E diz à Maria: 'Mulher, eis o teu filho'", lembra.

Do outro lado da ponte, em Arroio do Meio, a fé se veste de tradição centenária e resiliência. O padre Alfonso Antoni, da Paróquia Nossa Senhora do Perpétuo Socorro, tem como missão celebrar o dia no Bairro Navegantes que, após a en-



Pai Tiago e Mãe Patrícia, do Templo de Umbanda Estrela Guia, refletem sobre a emoção firmada em Iemanjá

chente de 2024, permaneceu destruído. "A procissão passará pelas ruínas", revela.

O trajeto mantém a memória viva. Inicia na Igreja dos Navegantes, como ponto simbólico, pois permanece fechada e necessita de reformas. A imagem desce ao Taquari, no porto onde, há um século atrás, pulsava a movimentação de pessoas. Segue pelas ruas do bairro, por onde antes havia casas, e vai até o pavilhão ao lado da Escola Construindo Saber, destruída na grande cheia. "É uma oração ligada às águas, a quem busca proteção. A viagem pelas águas é uma metáfora da vida", reflete padre Alfonso.

Em Linha Figueira, Estrela, a celebração ganha beleza e simbolismo ecológico com a procissão fluvial de barcos e a soltura de alevinos no rio, um gesto de fé que se compromete com a vida. Esta é a história de resistência, sincretismo e acolhimento maternal que atravessa os séculos.

## SINCRETISMO BRASILEIRO

Quando questionados se a coincidência de datas é mera casualidade, Pai Tiago e Mãe Patrícia são claros: é sincretismo, um pilar da Umbanda brasileira. "Isso vem desde o tempo da escravidão", contextu-

aliza Pai Tiago. "Os africanos não podiam cultuar seus orixás. Foi feita essa semelhança, estratégia de resistência onde as imagens católicas escondiam, no interior, as pedras sagradas dos orixás. A Umbanda é Brasil. É essa mistura de raças, de etnias", celebra Mãe Patrícia.

Eles listam as correspondências vividas no congá do terreiro. Ogum com São Jorge, Iansã com Santa Bárbara, Oxum com Nossa Senhora Aparecida. Para eles, a essência é uma. "Para nós, não importa... o teu Deus é o mesmo que o meu", afirma.

## UMA FONTE, MUITAS MARGENS

Às vésperas do dia 2, o Vale do Taquari respira esta união. Enquanto no Terreiro Estrela Guia se afinam os atabaques para os pontos cantados, na margem do rio se enfeitam os andores para a procissão. São linguagens diferentes dialogando com o mesmo mistério. Uma fala em iorubá, outra em latim; uma oferece rosas ao mar, outra solta alevinos no rio. Mas o pedido fundamental, seja dirigido a Iemanjá ou à Nossa Senhora dos Navegantes, é o mesmo: proteção para a jornada, acolhimento para as dores e um porto seguro nas tempestades da vida.



## REGIÃO INTERMUNICIPAL SICREDI CERTEL

# Clubes têm até segunda-feira para inscrever atletas

LUCAS LEANDRO BRUNE

Os clubes participantes do Intermunicipal Sicredi Certel 2026 têm até as 20h de segunda-feira (2/2) para concluir a inscrição de atletas no sistema da Aslivata. O prazo vale tanto para as equipes dos Aspirantes (Sub-23) quanto para os Titulares. Após, será realizada reunião específica para apresentação, avaliação e validação das listas dos inscritos.

O presidente da Associação de Clubes Amadores de Teutônia (Acat), Jair Roberto Welter "Pivi", reforçou a importância de atenção aos critérios para enquadramento de atletas considerados "de casa", tema que historicamente gera questionamentos entre os clubes. Segundo ele, as regras foram amplamente debatidas e aprovadas pela maioria em reuniões preparatórias, não sendo uma imposição da diretoria.

Para ser considerado atleta de casa nos municípios de Teutônia, Westfália e Poço das Antas, é obrigatório comprovar vínculo an-



LUIZ AUGUSTO HUPPES / ARQUIVO FP

**Canabarrense conquistou o tricampeonato Intermunicipal**

terior a 30 de agosto de 2025. São aceitos como critérios: trabalho com carteira assinada, título de eleitor, empresa registrada em nome do atleta ou MEI/ME ativo, todos dentro do município correspondente. Pivi foi enfático ao esclarecer que não são aceitos como comprovantes conta de água, conta de luz, contrato de aluguel ou escritura de imóvel.

Na reunião de apresentação das listas, os clubes deverão levar documentos impressos de cada atleta, caso seja necessário comprovar o vínculo. "É fundamental que as diretorias con-

## 1ª RODADA - 21 E 22 DE FEVEREIRO

Data	Hora	Jogo
21/2	19h e 21h	Gaúcho x Ouro Verde
22/2	14h e 16h	11 Amigos x Juventude-We
22/2	14h e 16h	Atlético Gaúcho x Ribereense
22/2	14h e 16h	Flamengo x Canabarrense

Folga: Poço das Antas

versarem internamente e façam o correto, para evitar desgaste no momento da aprovação", destacou o presidente da Acat.

No Sub-23, cada equipe pode inscrever 23 atletas, todos à disposição na súmula, com até 10 substituições em cinco paradas, além do intervalo. Nos Titulares, são permitidos 25 inscritos, com até oito atle-

tas de fora no elenco, sendo no máximo seis atuando por rodada.

## DIVULGADO CALENDÁRIO DE JOGOS

A Acat divulgou, na terça-feira (27/1), a tabela oficial de jogos do Intermunicipal Sicredi Certel 2026. A quarta edição terá jogo inaugu-

ral no sábado (21 de fevereiro) à noite, no Bairro Teutônia, e o complemento da primeira rodada no domingo (22/2). O atual tricampeão, Canabarrense, estreia fora de casa no domingo.

Em comum acordo, Gaúcho de Teutônia e Ouro Verde do Alesgut decidiram antecipar o jogo para sábado. A Acat pretende fazer uma cerimônia de abertura, seguida dos jogos. Os Aspirantes atuam às 19h e os Titulares iniciam às 21h.

No domingo, às 14h e às 16h, serão disputados os demais três jogos desta rodada. Em

Poço das Antas, o 11 Amigos receberá o Juventude da Berlim. No Loteamento 8 - Teutônia, o clássico Leste e Oeste do Bairro Canabarro: Atlético Gaúcho x Ribereense. E, em Westfália, o Flamengo estreia diante do tricampeão, Canabarrense. A folga será do vice-campeão do Intermunicipal e Regional, Poço das Antas.

A primeira fase prevê um total de oito rodadas para contemplar seis jogos para cada clube e as devidas folgas.

## ENCAIXE DOS JOGOS

Conforme acordado na reunião técnica, cada equipe pôde apontar datas para jogar em casa ou fora ou até mesmo folgar. O presidente Pivi destacou a dificuldade para encaixar todos os pedidos de datas e finalizar a primeira fase.

Welter também salientou que o início será dia 22 de fevereiro, com fim da primeira fase em 26 de abril. O encerramento do campeonato, sem transferências, está projetado para 28 de junho, com total de 14 datas de jogos.

Neste intervalo, haverá cinco domingos sem futebol: 22 de março (aniversário de 30 anos de Westfália), 5 de abril (Páscoa), 10 de maio (Dia das Mães), 17 e 24 de maio (Festa de Maio - 45 anos de Teutônia).

## PAVERAMA MUNICIPAL

# Seis clubes participam de reunião inicial

LUCAS LEANDRO BRUNE

Paverama retomou o Campeonato Municipal de Futebol Amador no ano passado, com cinco clubes participantes. Para 2026, há possibilidade de seis ou até sete equipes entrarem em campo. Na reunião técnica realizada na segunda-feira (26/1) à noite, seis equipes interessadas participaram e levaram fichas para inscrever jogadores.

As equipes têm até o dia 10 de fevereiro para entregar a lista de joga-

dores. No total, são 27 jogadores inscritos na categoria única: 17 Força Livre, cinco Veteranos de 40 anos ou mais e cinco atletas Sub-18.

Dentro de campo, os clubes podem utilizar sete Força Livre e os demais quatro jogadores devem ser Veterano e Sub-18. A competição inicia dia 22 de fevereiro, após o Carnaval.

Novamente, o objetivo é valorizar atletas do município. Para participar, é preciso ter vínculo de, no mínimo, 6 me-

ses (a partir de 22 de agosto de 2025) em relação a talão de produtor rural, carteira de trabalho, título de eleitor ou empresa registrada em Paverama.

### Clubes presentes à reunião

- Morro Bonito (atual campeão)
- Internacional de Santa Manoela
- Guaíba da Cidade Baixa
- União de Boa Esperança
- Vip Car (joga no campo do 7 de Setembro de Morro Azul)
- Amigos do Sacola (joga no campo do Guaíba)



JEISON LAURY DA ROSA / DIVULGAÇÃO

**Clubes definiram critérios de disputa com a organização**



COLUNA  
DO INTERRudimar  
Thomas  
rudimarthomas@yahoo.com.br

## NOTÍCIAS DO INTER

- O torcedor colorado ficou feliz da vida com o triunfo pelo placar de 4 a 2 no clássico Gre-Nal;
- Rafael Borré meteu duas belas "buchas" na vitória;
- Há um bom tempo o Inter não fazia 4 gols em uma partida, especialmente em clássicos;
- Em função da boa exibição e pela vitória, criou-se uma grande expectativa para a estreia no Campeonato Brasileiro;
- E o time não confirmou o bom futebol, perdendo para o Atlético Paranaense por 1 a 0, em pleno Estádio Beira-Rio;
- Na sequência, o Inter joga fora de casa neste sábado (31/1), diante do Caxias, pelo Campeonato Gaúcho;
- WAGNER LUCENO, de Estrela, nos dá o privilégio de acompanhar a nossa Coluna do Inter de número 116.

## HISTÓRIA DO ESPORTE

## A seleção no Beira-Rio

O Estádio Beira-Rio foi inaugurado em abril de 1969, e até os dias de hoje recebeu várias vezes jogos da Seleção Brasileira masculina de futebol. A praça de esportes do time colorado consolidou-se como o palco principal da Seleção Canarinho na capital Gaúcha. O histórico de jogos inclui amistosos, partidas válidas pelas eliminatórias para a Copa do Mundo, e também da Copa América. Neste período teve apenas uma derrota em 1970, quando perdeu para a Seleção da Argentina por 2 a 0, em jogo preparatório para a Copa do Mundo de 1970. Nesta partida a Seleção era treinada por João Saldanha, que depois deu lugar ao Zagallo, que faturou tempo depois o Tri no México.

## Time do coração

Nesta edição, enfatizamos um desportista do nosso futebol que sempre acompanha os bastidores do noticiário esportivo, principalmente os relacionados com o seu time do coração, o Internacional de Porto Alegre. O futebol sempre foi uma forma de lazer de sua preferência, que, por muito tempo, fez parte de sua rotina. Meio-campista de qualidade e de intensa participação no campo de jogo, atuou por várias equipes da região. Veja, na foto, WILSON PEREIRA, o PEDALADA, com a camisa do Internacional de Porto Alegre, feliz da vida com a vitória no Gre-Nal pelo placar de 4 a 2.



FOTOS: ARQUIVO PESSOAL

## QUE TIME É ESTE?

Quem joga ou jogou futebol ou qualquer outro esporte tem, nos seus arquivos, fotos de times que levantaram títulos ou que participaram de competições ou de partidas amistosas. Na foto de número 218 da série, o time do segundinho do Alto da Bronze, de Estrela, do ano de 1995.



**Em pé:** Schmidt, "Dumbo" Eidelwein, Chiquinho, "Muca" Hauschild, Alex Koch, Cascão, Carvão e Joel.  
**Agachados:** Betinho, Roni Mallmann (+), Crioulo, "Bessa" Görden, Pelezinho, "Suzinho" Eede, "Macaco" Caye e Patrick.

## TEUTÔNIA 45º ABERTO DE VERÃO

## Abertão segue como vitrine para atletas

LUCAS LEANDRO BRUNE

As noites de sexta-feira movimentam a Associação de Funcionários da Languiru, em Teutônia, para a disputa de um dos mais tradicionais campeonatos esportivos da região. Um total de 12 jogos de futsal e futebol sete foram vitrine para o talento de atletas consagrados e a revelação de talentos.

Ao longo da história, dirigentes de clubes amadores assistiam aos jogos para encontrar potenciais reforços para seus elencos. E muito jogador bom de bola saiu desta forma.

Pelé defende o IMEEC no Futsal e o Upal no Veterano, mas a trajetória no Abertão o projetou para o esporte. "Já joguei alguns campeonatos. Um dos mais marcantes pra mim foi quando eu fiquei campeão em 2014 no sete, junto com Edinho, Pipoca e Dari. Foi o primeiro Abertão que participei junto do pessoal do

Amaral DPVAT, foi uma experiência muito boa. Vinha muitas vezes só olhar, mas depois de 2014, foi uma sequência e acho que fiquei só duas edições sem participar", relembra.

Igor defende o Máster do São José e já tem participações anteriores. "Faz 5 anos que joguei e fui campeão do Aberto do Salão com o time de Taquari. Depois, tive um problema com cinco hérnias e agora estou conseguindo retornar para brincar", destaca.

Na linha da experiência, Ronald Driemeyer "Lolo" é outro frequentador assíduo do campeonato. "O Amigos do Lolo joga há 7 anos aqui. Eu e o Jorge Benini organizamos e, dos sete campeonatos, conquistamos cinco. Este ano é o oitavo campeonato com bagagem no Veterano e Força Livre e, agora, estamos no Máster. E mais tarde vem Sênior e Bengala", diz, sorrindo.



KETLIN FRIES

Aberto de Verão oportuniza espaço para atletas jovens e experientes

## RESULTADOS DO FUTSAL 23/1

Sub-15	Brochier	1x5	Kakedos
F. Livre	Sporting	6x2	Parisa/Carvão Wilke
F. Livre	Meninos da Vila	3x2	Brocadores
F. Livre	Os Guri da Obra	2x4	KBF/Guri das Frutas

## RESULTADOS DO FUTEBOL SETE 23/1

Veterano	Barcelona	1x3	Amigos do Egon
Máster	São José/G.Costa	2x3	Fim de Carreira
F. Livre	Carvo Haus	4x1	Amigos do Sacola
Veterano	Fim de Carreira	1x2	Elite Show
Sub-23	Projeto Guarani	1x0	Upal
Sub-23	Brochier	1x4	Amigos do Barça
F. Livre	Poço das Antas	2x0	São Jacó
F. Livre	Vira Copos	4x1	Rui Barbosa

## ESTRELA COPA DE VERÃO SOGES

## Equipes avançam, reagem e buscam resultados

LUCAS LEANDRO BRUNE

Três noites movimentaram a semana na Copa de Verão da Soges 2026, com a disputa dos nove jogos da 3ª rodada da competição de futebol sete. Dois empates, quatro vitórias e três goleadas marcaram os confrontos.

Os empates foram de muitos gols. Tsunami e Brooklyn ficaram num 4 a 4, enquanto Celtic e Só Resenha igualaram em 3 a 3. A maior goleada foi imposta pelo Knecus sobre o Firma: 10 a 2. Bar-

## RESULTADOS DA 3ª RODADA

Terça-feira - 27/1			
Tsunami	4x4	Brooklyn United	
Sombras	3x0	Real Família/Ligeiros	
Celtic	3x3	Só Resenha	
Quarta-feira - 28/1			
Revoada	2x5	Barcabier	
Capote	1x3	ST Ambeve	
SPC	3x1	Bocudão	
Quinta-feira - 29/1			
Thundercats	2x3	Super 10	
Brocadores	5x1	Tricolor	
Firma	2x10	Knecus	

## PRÓXIMAS PARTIDAS - 4ª RODADA

Terça-feira - 2/2			
19h15	Sombras	x	Tricolor
20h30	Tsunami	x	Firma
21h30	Brocadores	x	Thundercats
Quarta-feira - 3/2			
19h15	Celtic	x	Knecus
20h30	Revoada	x	Super 10
21h30	Capote	x	Brooklyn United
Quinta-feira - 4/2			
19h15	SPC	x	Real Família/Ligeiros
20h30	Bocudão	x	Só Resenha
21h30	ST Ambeve	x	Barcabier

cabier e Brocadores também fizeram placares elásticos. Ambeve e SPC venceram seus jogos pelo clássico placar

de 3 a 1. O Sombras superou o Real Família/Ligeiros por 3 a 0.

A Copa de Verão prossegue na próxima

semana com os jogos da 4ª rodada, subdividida na terça, quarta e quinta-feira (3, 4 e 5/2).



TEUTÔNIA NO UFC 327

# Mão de Pedra participa de camping com Paulo Borrachinha

Dirlei Broenstrup foi convidado para estar na preparação do lutador

LUI AUGUSTO HUPPES

A carreira de um atleta é construída longe dos holofotes, na repetição diária, no sacrifício silencioso e na constância que poucos conseguem manter. É justamente esse caminho que levou o nome de Dirlei Broenstrup, o “Mão de Pedra”, a cruzar fronteiras, tanto dentro do octógono como do lado de fora.

No dia 27 de fevereiro, o atleta e treinador embarca para os Estados Unidos, onde integrará o camp de preparação do lutador do UFC Paulo Borrachinha, que luta no dia 11 de abril, em Miami.

O convite para participar de um dos centros de treinamento mais respeitadas do mundo é um marco na trajetória de Dirlei. Ele foi chamado para atuar como *sparring* e auxiliar direto na preparação do atleta brasileiro, além de integrar a rotina de treinos de alto rendimento comandada por André Benkei. O treinador do UFC Gym na Flórida é referência internacional no MMA e parceiro de longa data de Broenstrup. Os dois treinaram juntos na Áustria, em passagem de Dirlei por lá.

A oportunidade surge em um momento intenso da vida profissional de Broenstrup. Mesmo envolvido em novos projetos e com uma agenda cheia, Dirlei nunca se afastou dos treinos - fator determinante para que estivesse pronto quando o convite surgiu.

“A vida me pegou de surpresa. Estou focado no trabalho e em algumas novidades, mas nunca deixei de treinar. Essa oportunidade não tem como deixar passar. Treinar com os melhores do mundo, com profissionais como o André e o próprio Borrachinha, é algo muito importante para mim, tanto como atleta quanto como treinador”, afirma.

A ida aos Estados Unidos não se resume a uma experiência pontual e novidade. Trata-se de uma imersão completa no mais alto nível do esporte, em um ambiente onde treinam atletas que competem nos maiores eventos do planeta. A rotina inclui sessões técnicas intensas, treinos físicos de alto rendimento, preparação estratégica e convivência com lutadores de elite.

Durante o período, Dirlei também poderá participar de atividades complementares, como treinos específicos de *grappling* e ações ligadas à preparação do camp, ainda mais com a provável luta no 8º TeutoFight.

Existe ainda a possibilidade de



Edson Silva (e), Thiago Silva (ex-UFC), Dirlei e André



Borrachinha é um dos principais nomes brasileiros no UFC

participação em uma luta da modalidade, embora o foco principal esteja voltado à preparação de Borrachinha para o confronto do UFC 327 contra o russo Azamat Murzakanov.

## RECONHECIMENTO

Para Mão de Pedra, o momento pode ser considerado uma convocação e o reconhecimento de um trabalho construído ao longo dos anos, com disciplina, resiliência e compromisso com o esporte. Como treinador do CT Mão de Pedra, Dirlei carrega a responsabilidade de representar não apenas a própria carreira, mas também, o projeto que desenvolve em Teutônia.

“Tudo isso é aprendizado. É um crescimento que vai além do lado pessoal. Cada treino e vivência volta em forma de conhecimento para os alunos, equipe e para o trabalho que realizamos no CT. É um período que agregará demais, tanto durante

quanto depois”, destaca.

A presença de Dirlei em um camp internacional também reforça a qualidade do trabalho desenvolvido fora dos grandes centros do país, e que dedicação e profissionalismo são capazes de abrir portas em qualquer lugar do mundo.

Em um cenário cada vez mais competitivo como o das artes suaves, estar inserido em um ambiente de alto rendimento representa a evolução técnica e amadurecimento profissional.

A experiência, segundo ele, chega em um momento especial da carreira, de equilíbrio entre vida profissional, projetos pessoais e paixão pelo esporte. “Sou muito grato a Deus por todas as oportunidades que a vida tem me dado. Nada disso acontece por acaso. É fruto de muito esforço, renúncia e amor pelo que faço. Poder viver isso hoje é motivo de orgulho e gratidão”, completa.

A passagem pelos Estados Unidos pode ser um novo capítulo na trajetória de Mão de Pedra. No ano de sua possível aposentadoria, participar de um camping no UFC e MMA profissional reforça sua longa trajetória no esporte, amplia horizontes e consolida seu nome em um dos mais exigentes cenários do MMA mundial.

Mais uma vez, ele levará o nome do CT Mão de Pedra, Teutônia, Rio Grande do Sul, Brasil e de todos que acompanham sua trajetória para uma das noites mais aguardadas do ano, o UFC 327, que ocorrerá no Kaseya Center em Miami, Flórida (EUA).

COLUNA DO  
GRÊMIOCarlos  
Ruschel-Leitão  
carlosruch@gmail.com

## Quando valeu, sucumbimos

O Grêmio entrou na temporada com discurso firme, nova direção e, no pré-nomes, convicções importadas e um sotaque português prometendo método, uso da base, tempo e processo. Bastaram um Gre-Nal perdido e uma estreia melancólica contra o Fluminense, na quarta-feira (28/1), para que o tempo virasse artigo de luxo e a paciência começasse a parcelar em suaves vaias. Quando valeu, sucumbimos, levamos gol de passe de escanteio, e a convicção quando questionado sobre usar Arthur e Tiaguinho antes do Gre-Nal durou 45 minutos. No Gre-Nal, perdemos mais do que o jogo, perdemos o direito ao erro, fomos massacrados taticamente. E, no Brasileirão, aquele tropeço inaugural sou como campanha tocando cedo demais num prédio que ainda está em obra. Não se viu nada; o que melhorou foi Pavón e Willian e, também, a vontade. Tivemos uns momentos de inspiração e transpiração, nada de organização, e, quando o time todo está mal, até mesmo o maestro Arthur, o problema está na casamata. O problema é que o torcedor já está irritado. Os gremistas não gostam de barulho fora de hora, muito menos de silêncio em campo, conta os times de série C e D. Aprendemos com Quinteros que vamos encantar, mas, quando valeu mesmo, mostrou muito mais que carências: mostrou que falta trabalho.

Luís Castro insiste em convicções (que nem são mais), e convicção, aqui no Sul, precisa vir acompanhada de resultado ou, no mínimo, de alma. O Grêmio até tenta pensar o jogo, mas, às vezes, parece pensar demais e executar de menos. É como montar um quebra-cabeça bonito... faltando as peças do meio-campo e da defesa.

A angústia cresce, porque o roteiro é conhecido: começa com “é início de trabalho”, passa por “o elenco ainda não assimilou” e termina em “faltou tempo”. E o gremista, calejado, já sabe decorar esse texto sem olhar o teleprompter. Ainda assim, rimos para não chorar. Fazemos piada, porque é o último mecanismo de defesa antes da corneta virar titular absoluta. Mas a preocupação está ali, sentada no sofá, olhando a tabela e suspirando. Porquê, quando valeu competir, sucumbimos. E, no Grêmio, sucumbir cedo demais nunca foi uma opção confortável, nem mesmo quando o humor tenta salvar o dia. Hoje temos a chance de mudar contra o Juventude; depois, temos o Botafogo, que é o líder e meteu 4 no poderoso Cruzeiro.

Temos que dar mais um tempo ao “portuga”, mas, até agora, igual à carreira dele, muita mídia e poucos títulos.



## NO DETALHE



**Luis**  
Augusto Huppel  
luisaugustohuppel@gmail.com

## Mais um cinturão?

A noite deste sábado (31/1) promete muitas emoções para o brasileiro Diego Lopes, radicado no México. Aos 31 anos, o desafiante ao cinturão do peso-pena encara a luta principal do UFC 325 na Qudos Bank Arena, em Sydney, Austrália, contra seu algoz e lenda, Alexander Volkanovski.

Com cartel de 27-7, Lopes terá uma nova oportunidade de levar a cinta para casa. Em 12 de abril do ano passado, os dois já se enfrentaram no UFC 314 e a vitória foi de Volkanovski, após cinco rounds e definição dos juízes.

Naquela ocasião, Lopes foi resistente, superou diversas pancadas e teve algumas chances de finalização, porém, sem efetividade. Com a derrota, voltou ao octógono em setembro contra o brasileiro Jean Silva, e os dois protagonizaram uma verdadeira guerra, com triunfo por finalização de Diego, após dois assaltos.

A grande apresentação de Lopes fez com que o braçuca tivesse o *title-shot* mais uma vez - e ele promete não decepcionar neste sábado. É, talvez, a oportunidade da vida para ser campeão do UFC, ainda mais com a crescente

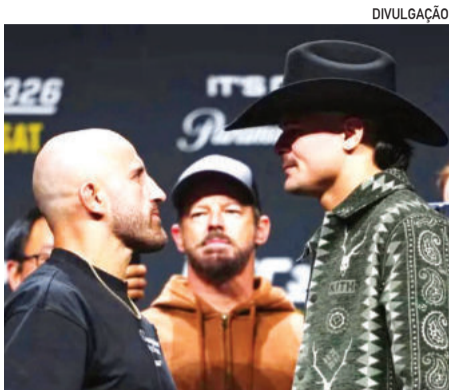

**Volkanovski (e) e Diego Lopes fazem revanche**

de Jean - que bateu Arnold Allen no sábado passado (24/1) e aparece como postulante à luta contra Alexander.

Ainda, outros dois brasileiros lutam. Nos leves, Maurício Ruffly enfrenta o azerbaijano Rafael Fiziev e, nos pesados, tem Tallison Teixeira contra o dono da casa, Tai Tuivasa.

De volta ao sábado passado, não posso deixar de citar Natália Silva, que venceu Rose Namajunas e subiu ao top 1 do peso-mosca. Com isso, ela está atrás apenas de Valentina Shevchenko, atual campeã e provável adversária da mineira em um futuro não tão distante.

## Disparidade ou incompetência?

A maior contratação financeira da história do futebol brasileiro foi oficializada na quarta-feira (28/1). Lucas Paquetá desembarcou da Inglaterra e trocou as cores do West Ham United para retornar ao Flamengo pela bagatela de € 42 milhões (R\$ 268 milhões).

Não vou entrar no mérito da qualidade do atleta - até por pensar que o custo elevado se dá pelo histórico do jogador com o rubro-negro carioca e por Paquetá não ter bons números em sua passagem pela Europa.

Por sinal, há de se saber diferenciar quem passa e quem joga pelo velho continente. Lucas é um caso curioso, pois tem alta quantidade de atuações, porém, sem o brilho que era depositado quando foi transferido ao Milan, em 2018.

Lógico, é um excelente jogador e cairia como uma luva na dupla Gre-Nal, e é por esse motivo que esse comparativo pode ser feito. A disparidade financeira dos clubes do eixo - em especial, Flamengo e Palmeiras - mostram como os times do Sul ficaram para trás.

O Grêmio até investiu mais neste ano, principalmente com Enamorado e Tetê. O Inter, por sua vez, procura "refugos" de outros clubes e na recuperação de valias que já compõem o elenco quase rebaixado em 2025.

Entretanto, seja qual for o investimento gaúcho, não chega nem aos pés do feito Brasil acima. Até mesmo o Cruzeiro, que vivia crise financeira e quase faliu, obteve o topo do ranking das maiores contratações. O meia Gerson, ex-Flamengo e Zenit, foi comprado por incríveis R\$ 170 milhões. Logicamente, com aporte da SAF que administra o celeste mineiro - por sinal, não defendendo tal método.

Muitos apontam a quantidade de vendas e os altíssimos valores pedidos por clubes do centro. Mas as vendas deste ano e de temporadas recentes por parte do Internacional falam por si só. Vitão, Gabriel Carvalho, Ricardo Mathias são alguns exemplos dessa gestão que vende muito. Por sinal, seis das 10 maiores vendas da história do Inter foram oriundas do comando de Alessandro Barcellos.

Do lado do Grêmio, também há boas vendas. Apenas no primeiro semestre de 2025, o clube já havia arrecadado R\$ 110 milhões. Se analisarmos as três temporadas recentes, são mais de R\$ 330 milhões apenas com jogadores da base, principalmente com a fábrica de pontas tricolor.

Agora, existem algumas pulguinhas nas orelhas dos torcedores: O valor pago pelo Flamengo para ter Paquetá quase se equivale ao amontoado de jogadores vendidos pela dupla Gre-Nal - mesmo que essas vendas sejam as maiores. Mérito total do Flamengo, que trabalhou muito para se recuperar na gestão Bandeira de Mello.

Ainda, como cada direção gaúcha investe? Com "Campazes", "Richards", "Alarios", "Volpis", João Pedro "Galvões" e "Brunos Tabatas"? Pois é, chega a dar calafrios no torcedor.

Está na hora de parar de apostar em um ano milagroso. É preciso deixar de ser **INCOMPETENTE** e mostrar **PROFISSIONALISMO**. Um time de futebol que move um estado inteiro não é uma brincadeira para cartolas se divertirem.

Prepare-se, será um longo ano, torcedor. Por isso, faça como eu: tire umas férias no começo da temporada e acompanhe tudo com muita calma!

## ESTRELA PRIMEIRA REUNIÃO

## Municipal 2026 homenageará os 150 anos da cidade

Competição marca o retorno dos tradicionais e campeões Atlântico e Geraldense

LUCAS LEANDRO BRUNE

A Secretaria de Juventude, Esporte e Lazer (Sejel) de Estrela realizou, na noite de terça-feira (27/1), a primeira reunião preparatória para o Campeonato Municipal de Futebol Amador de 2026. O encontro definiu pontos centrais do regulamento, formato de disputa e calendário preliminar da competição. Neste ano, a homenagem é para os 150 anos de emancipação do município.

Conforme o secretário Cristian Eidelwein "Dumbo", nove equipes confirmaram participação. Na primeira fase, os times se enfrentam todos contra todos. As oito melhores campanhas avançam, sendo que as quatro primeiras formam a Série Ouro e as classificadas do quinto ao oitavo lugar disputam a Série Prata. Apenas uma equipe será eliminada ao término da fase inicial. O regulamento foi aprovado de forma unânime pelos dirigentes.

O Campeonato Municipal de 2026 terá 13 rodadas, com duração aproximada de 4 meses. O modelo foi pensado para valorizar as comunidades. "Cada comunidade vai ter no mínimo dois jogos na sua praça. Então vamos levar o pessoal para poder girar a economia dessas praças", afirmou o secretário. Ele ressalta o impacto social e econômico do futebol amador.

Em 2026, Estrela celebra 150 anos de emancipação político-administrativa, e o Campeonato Amador será uma das homenagens dentro da programação esportiva do ano. "É uma data muito importante e, como gestão, temos que

aproveitar esse momento", declarou o secretário.

O início do campeonato está previsto para o dia 1º de março, no cam-



**Secretário Cristian Eidelwein destaca a homenagem aos 150 anos de Estrela**

po do União, do Bairro Boa União, atual bicampeão municipal. Antes disso, no dia 25 de fevereiro, ocorre o lançamento oficial da competição - quando normalmente é realizado o sorteio dos jogos inaugurais.

A primeira rodada será disputada em dois domingos, nos dias 1º e 8 de março. A partir da segunda rodada, os jogos passam a ocorrer em dois campos simultaneamente, permitindo a realização de rodadas completas.

O calendário prevê pausas em datas tradicionais, como Páscoa, Dia das Mães, Festa de Estrela e Corpus Christi. O encerramento está projetado para o fim de junho, condicionado às condições climáticas. Há ainda a possibilidade de finais únicas para as Séries Ouro e Prata, que será discutida conforme o andamento da competição e o calendário, para evitar conflito com a preparação das equipes para o Regional, que inicia em agosto.

As inscrições podem ser feitas até dia 15 de fevereiro. Na próxima reunião - com data a ser con-

firmada -, os clubes vão analisar a lista de atletas e aprovar as listas.

## ATLÂNTICO CONFIRMA RETORNO

O Atlântico de Costão está de volta ao Campeonato Municipal de Futebol Amador de Estrela. O presidente Anderson Gørgen "Quinho" disse que a retomada atende a um movimento da própria comunidade. "Entendemos que a comunidade já está se mobilizando e entende que é importante para nossa localidade", afirmou.

Quinho destacou ainda o peso histórico do clube e a necessidade de reaproximar o futebol do cotidiano local: "Necessitamos voltar para mexer com a nossa comunidade, trazer o povo de novo para dentro do clube."

O presidente avaliou de forma positiva as mudanças, especialmente o aumento de jogos como mandante. "Vai tornar o campeonato mais disputado, com mais jogos em casa, que é uma parte importante", pontuou.

O Atlântico entrará em campo com elenco formado majoritariamente por jovens da comunidade. "Dá para dizer que são todos filhos de ex-atletas que já jogaram o Campeonato Amador", ressaltou Quinho.



**Gørgen preside o Atlântico de Costão**





ARQUIVO FP

União foi bicampeão em 2024 e 2025

## GERALDENSE APOSTA NA MOBILIZAÇÃO

O Geraldense, de Linha Geraldo, também está confirmado no Municipal de Estrela, após um ano de ausência. O diretor de esportes, Samuel Hagemann, ressaltou o envolvimento da comunidade como fator decisivo para recolocar a equipe em atividade, após articulação interna. "Fui atrás de uns guris na nossa comunidade e do Gilberto Gewehr, que vai ser nosso treinador", explica.

A decisão contou com apoio da diretoria e teve como foco fortalecer a vida comunitária. "Se tu tens gente do teu lado, quer fazer, então pega e faz, porque movimenta a comunidade", relata Hagemann. E o futebol vai além das quatro linhas. "A nossa comunidade está tentando botar de novo o futebol em dia para arrecadar dinheiro", afirma. Os recursos ajudam a manter as atividades locais e a continuidade do clube no campeonato.

O retorno nos 150 anos de emancipação também merece ênfase.

"Sou morador de Estrela e agradeço por fazer parte de Estrela e parabenizo o município", completa Samuel Hagemann.



RUDIMAR THOMAS

**Hagemann é diretor de esportes do Geraldense**

## Nove equipes participaram do encontro inicial

- União
- Dossul
- Alto da Bronze (2 times)
- Geraldense
- Atlântico
- Aimoré
- Delfinense
- São Luís



ARQUIVO FP

Aimoré conquistou a Série Prata do Amador em 2025

## SEM PULO + TÚNEL DO TEMPO



**Rudimar Thomas**

rudimarthomas@yahoo.com.br

## EM CIMA DE SUA FAMA

Neste tradicional tópico, enfatizamos pessoas de nossa região que registram, em foto, o encontro com alguma personalidade do esporte. Nesta edição, destacamos um desportista e ex-atleta do futebol amador, que depois entrou para o quadro de arbitragem, onde continua atuando. Certa vez, teve a oportunidade de encontrar um atleta que faturou a Copa do Mundo de 1994. Veja, na foto, o árbitro MATEUS SELKE, de Lajeado, ao lado do lateral-esquerdo Branco, da seleção brasileira de futebol.



FOTOS: DIVULGAÇÃO

## TÚNEL DO TEMPO

### Jaime Wathier, um técnico do amador

Entramos no Túnel do Tempo de número 971, apertamos o botão retrocesso para voltarmos ao ano de 2000 e lembrarmos um pouco do "Jaime Wathier, um técnico do amador". Por muito tempo, o futebol era o seu momento de lazer predileto nas praças de esportes do nosso amador nos domingos. Liderou algumas equipes, entre elas, o Alto Taquari da São Jacó, o Atlético Gaúcho do Loteamento 8 e o Canabarense de Canabarro, entre outros, conquistando vários títulos. Veja, na foto de 2000, JAIME WATHIER à beira do gramado. Direto do Túnel do Tempo, há mais de 26 anos. Fique de olho, um dia pode ser a sua foto a surgir aqui no Túnel.



## COMENTÁRIOS

Sobre a matéria do Túnel do Tempo, do zagueiro Ernani "Nanico" Görgen, no Brasil de Marques de Souza no ano de 1992:

O Ernani ou "Nanico", como o chamamos, é uma grande pessoa. Foi um excelente jogador, um líder nato, um craque de bola

**José Vandereli Juver "Teco" - Estrela**

O Nanico foi um craque de bola. Poderia ter jogado em qualquer time profissional. Tive o prazer de jogar ao seu lado no Flamengo de Westfália, nos anos de 1982, 1983, etc. Naquela época, ainda se podia recuar a bola para o goleiro

**Claiton Kunzler - Teutônia**

Parabéns pela passagem do aniversário do Nanico. Ele foi campeão com o Flamengo de Westfália em 1982, do amador de Estrela

**Heitor Dahmer "Pica Pau" - Teutônia**

Parabéns ao amigo Nanico pelo nível. Ele foi um grande jogador e é uma grande pessoa. Abraço

**Edison Musskopf - Teutônia**

## SEM PULO

**1** O Campeonato Amador de Estrela deve começar no dia 1º de março, com jogos no campo do atual bicampeão, União da Boa União.

**2** O lançamento da competição vai ser no dia 25 de fevereiro, com a presença de representantes das equipes e da organização do certame.

**3 SAMUEL HAGEMANN** é o diretor de futebol do Geraldense, que volta a disputar o amador de Estrela.

**4** A Copinha de verão da Soges movimenta as equipes de minifutebol nas noites de janeiro e fevereiro.

**5** A dupla Gre-Nal iniciou com derrota a primeira rodada do Campeonato Brasileiro.

**6 ANDERSON GÖRGEN**, o QUINHO, é o presidente do Atlântico de Costão, que volta a disputar o amador de Estrela deste ano.

**7 NANICO GÖRGEN**, de Estrela, nos dá o privilégio de acompanhar a nossa Sem Pulo de número 1.384.





Aponde a câmera do celular e nos acompanhe on-line

## Esporte

TEUTÔNIA PARADESPORTO

# Atletas da Apae participam do Camping Escolar Paralímpico

**Estefany da Silva e Keila Demarchi viajaram para São Paulo**

LUIS AUGUSTO HUPPES

Dois atletas da Associação de Pais e Amigos dos Excepcionais (Apae) Teutônia vivem um momento especial em suas trajetórias. Estefany Semler da Silva, da modalidade Futebol PC, e Keila Luana Demarchi, da Bocha Paralímpica, embarcaram para São



APAE TEUTÔNIA / DIVULGAÇÃO

**Meninas carregam o município fora do Rio Grande do Sul**

Paulo para integrar o Camping Escolar Paralímpico 2026. Esta é uma das principais ini-

ciativas do Comitê Paralímpico Brasileiro (CPB) voltadas à formação de jovens talen-

tos do esporte paralímpico nacional.

Acompanhadas pela assistente desportiva Anelise Schmitzhaus Demarchi, as atletas representam a instituição e o município em um projeto que reúne jovens de destaque de todo o país. O programa é dividido em duas fases, com treinamentos intensivos e avaliações técnicas ao longo do processo. A primeira etapa ocorre desde o dia 25 e segue até hoje (31/1), no Centro de Treinamento Paralímpico Brasileiro.

O Camping Escolar Paralímpico é destina-

do a atletas que se destacaram nas Paralimpíadas Escolares de 2025 e tem como principal objetivo identificar, desenvolver e acompanhar novos talentos.

Ao todo, cerca de 170 atletas de diferentes estados brasileiros participam da iniciativa, distribuídos em 12 modalidades esportivas. Durante o período de atividades, os participantes recebem acompanhamento especializado de profissionais do CPB, com treinadores, preparadores físicos e equipes multidisciplinares.

Para a Apae Teutônia,

a convocação de Estefany e Keila representa o reconhecimento de um trabalho construído com dedicação, inclusão e incentivo ao esporte como ferramenta de transformação. A presença das atletas em um evento de nível nacional reforça a importância do paradesporto como meio de desenvolvimento, superação e conquista de novos espaços.

O Camping também tem papel fundamental na preparação de futuras gerações, que poderão integrar seleções brasileiras e representar o país em competições nacionais e internacionais.

Ao longo das atividades, os atletas vivenciam a rotina de alto rendimento, aprendem sobre disciplina, comprometimento e trabalho em equipe, além de ampliarem suas experiências esportivas.



**Acreditar no cooperativismo para transformar vidas.**  
Isso é ter com quem contar.

Há mais de 120 anos, toda transação financeira feita no Sicredi gera impacto social.

+ de 5 milhões de beneficiados por programas de educação.

+ de R\$ 15 bilhões para o empreendedorismo feminino em 1 ano.

+ de R\$ 1 milhão por dia em investimento social.



Abra sua conta e faça parte.

SAC: 0800 724 7220  
Atendimento a pessoas com deficiência auditiva ou de fala: 0800 724 0525  
Ouvidoria: 0800 646 2519

É ter com quem contar.

**Sicredi**